Gazeta
Jarocińska
TYGODNIK ZIEMI JAROCIŃSKIEJ
Nr 47 (425), 20 listopada 1998
ISSN 1230-851X
nr indeksu 343 82X
Cena 1,50 zł

CZYTAJ NAS W INTERNECIE
http://idea.com.pl/GJ
I NAPISZ DO NAS
gj@idea.com.pl

Starosta Kołodziej

Przez najbliższe cztery lata starostą powiatu jarocińskiego będzie Adam Kołodziej, wicestarostą - Czesław Robakowski. Poza nimi w skład Zarządu Powiatu weszli Stanisław Czeszyk, Kazimierz Węgrzynek oraz Marian Wiła.

Pierwszą sesję Rady Powiatu Jarocińskiego, która odbyła się w ubiegły wtorek 10 listopada, otworzył radny - senior **Jan Grześkowiak** (SLD) z Miniszewa.

Adam Kołodziej (od lewej) i Czesław Robakowski

Przewodniczący Powiatowej Komisji Wyborczej, **Tomasz Janiec** wręczył trzydziestu radnym dokumenty zaświadczające o ich wyborze, po czym radni złożyli ślubowanie. Połowa z nich: Stanisław Czeszyk, Grzegorz Grygiel, Piotr Kolański, Adam Kołodziej, Andrzej Kostołowski, Paweł Leonhard, Maria Lisiecka, Piotr Marchwiak, Karol Matuszak, Marek Przymusiński, Henryk Szymczak, Jan Tyczewski, Sławomir Wąsiewski, Kazimierz Węgrzynek, Zygmunt Żukrowski po słowie *„ślubuję"* dodali *„tak mi dopomóż Bóg"*.

Radni wybrali trzyosobową komisję skrutacyjną, która czuwała nad przebiegiem tajnych głosowań. Jej przewodniczącym został **Ryszard Jacek** (SLD) z Witaszyc, a członkami: **Andrzej Czajka** (Przymierze Społeczne) z Poręby oraz **Zygmunt Żukrowski** (Unia Wielkopolan) z Żółkowa.

W imieniu radnych SLD i Przymierza Społecznego, **Jerzy Mieloszyk** zgłosił kandydaturę **Grzegorza Adamczaka** z Jarocina na stanowisko przewodniczącego Rady Powiatu. W imieniu Porozumienia Samorządowego **Grzegorz Grygiel** z Goliny wysunął kandydaturę **Marka Przymusińskiego** z Jarocina. I w tym właśnie momencie, trwające od półtorej godziny obrady zostały przerwane, gdyż radni ugrupowań centroprawicowych dowiedzieli się, że to nie Jan Grześkowiak jest ...najstarszym radnym na sali. Okazało się, że zarówno Jan Grześkowiak jak i **Czesław Robakowski** (SLD) urodzili się w tym samym roku.

Dokończenie na str. 5

JACEK TOMCZAK
Jarocinianinem Roku ´98

O uroczystości nadania tytułu czytaj na str. 3

Ile dla burmistrza?

Podczas drugiej sesji jarocińskiej rady miejskiej największe emocje wzbudziła dyskusja dotycząca wynagrodzenia burmistrza i jego zastępcy. Zanim rada podjęła uchwałę w tej sprawie, radni opozycji dokładnie przepytali obecnych włodarzy miasta o ich zarobki.

W imieniu radnych koalicji **Andrzej Weber** zaproponował, aby tzw. dodatek służbowy burmistrza i wiceburmistrza wynosił 150 % wynagrodzenia zasadniczego i dodatku funkcyjnego, czyli tyle, ile wynosił podczas poprzedniej kadencji.

- Mam taką uwagę, żeby dodatek, czyli premia była podyktowana osiągnięciami, które burmistrz zarządzający gminą będzie na bieżąco realizował, żeby te 150% premii nie zniechęcało burmistrza do rozwoju - postulował radny **Przemysław Musielak**. Zaraz jednak uzyskał wyjaśnienie przewodniczącego **Mariana Sikorskiego** - *W poprzedniej kadencji dodatek służbowy dla burmistrza był przyznany od początku do końca kadencji. W tej chwili dodatek służbowy przydziela się do dnia udzielenia absolutorium dla Zarządu Miejskiego. W dniu sesji absolutoryjnej będzie podejmowana uchwała określająca, czy przyznać burmistrzowi 50 %, 150% czy może 200 %* - tłumaczył przewodniczący rady.

Po chwili radny Paweł Jachowski zapytał, ile konkretnie będzie wynosiła pensja burmistrza.

Dokończenie na str. 10

Nowe Miasto
Zarząd wybrany

Podczas drugiej sesji Rady Gminy Nowe Miasto, w dniu 13 listopada radni wybrali zarząd gminy, powołali stałe komisje oraz zapoznali się z projektem budżetu na 1999 rok.

Po przyjęciu porządku obrad, wójt **Aleksander Podemski** podziękował ustępującemu zarządowi, krótko podsumowując jego czteroletnią kadencję. - *Była spokojna i konstruktywna* - powiedział. Wiązanki kwiatów, upominki w postaci książek i pamiątkowe dyplomy zostały wręczone Romanowi Gawreckiemu, Markowi Gómemu, Wiktorowi Józkowiakowi i Ryszardowi Skałeckiemu.

Dokończenie na str. 5

Minister w Jarocinie

Janusz Pałubicki - minister-koordynator służb specjalnych przebywał w piątek w Jarocinie. Przyjechał na zaproszenie Akcji Wyborczej Solidarność.

Podczas spotkania w auli Państwowego Ośrodka Kształcenia Bibliotekarzy minister omówił stopień zaawansowania prac związanych z wprowadzeniem reform administracyjnej, służby zdrowia i ubezpieczeń społecznych. Uznał, iż dla skuteczności zmian konieczne jest łączne wdrożenie reform. Janusz Pałubicki wyraził także nadzieję, że prezydent Aleksander Kwaśniewski podpisze ustawę o Instytucie Pamięci Narodowej. **(rr)**

W następnym numerze „Gazety" zamieścimy rozmowę z ministrem.

Refleksyjnie i zabawnie

Uroczystemu capstrzykowi i apelowi poległych towarzyszył przenikliwy chłód. Święty Marcin wjeżdżał na jarociński rynek w strugach deszczu. Pogoda nie sprzyjała tegorocznym obchodom Narodowego Święta Niepodległości i Święta Miasta.

Obchody Święta Niepodległości rozpoczęły się wieczorem 10 listopada. Na jarociński rynek wmaszerowali prowadzeni przez orkiestrę dętą żołnierze, policjanci, harcerze, strażacy, a także poczty sztandarowe i władze samorządowe.

Dokończenie na str. 3

kronika policyjna

❑ W okresie między 4 a 8 listopada z działki przy ul. Szkolnej w Witaszycach nieznany sprawca skradł 12 drzewek wartości 400 zł należące do Jana S.

❑ W nocy z 6 na 7 listopada nieznany sprawca włamał się do hurtowni przy ul. Sienkiewicza w Jarocinie. Skradziono radiotelefon z przenośną słuchawką, kalkulator, kawę i gotówkę w kwocie 700 zł.

❑ Następnej nocy na parkingu przy os. Konstytucji 3 Maja w Jarocinie nieznany sprawca włamał się do samochodu Audi należącego do Mieczysława S., skąd skradł radioodtwarzacz Gelhard wartości 100 zł.

❑ Tej samej nocy i w tym samym miejscu nieznany sprawca oderwał klamki w drzwiach samochodu Fiat Uno należącego do Marka W. (straty 500 zł).

❑ W okresie między 7 a 9 listopada skradziono tablicę reklamową na drodze nr 32 między Jaraczewem a Borkiem Wlkp. Tablica, z napisem Don Andrzej Pizzeria Restaurante, należała do Andrzeja R.

❑ 8 listopada w Sławoszewie nieznany sprawca włamał się do Fiata 126p należącego do Zdzisława K. Skradł koło zapasowe, trójkąt ostrzegawczy i gaśnicę wartości 200 zł.

❑ W nocy z 9 na 10 listopada w Jarocinie na os. Konstytucji 3 Maja nieznany sprawca włamał się do Hondy Civic należącej do Szymona P. Skradziono radiomagnetofon SONY wartości 750 zł.

❑ 10 listopada na parkingu przy ul. Paderewskiego w Jarocinie nieznany sprawca włamał się do Fiata 126p należącego do Włodzimierza L. Skradziono radioodtwarzacz Semico koloru czarnego, głośnik samochodowy i 6 kaset magnetofonowych wartości 100 zł.

❑ Tego samego dnia z posesji Elżbiety S. przy ul. Warcianej w Jarocinie nieznany sprawca skradł rower górski Ttrack-Treck koloru czarnego wartości 425 zł.

❑ W nocy z 12 na 13 listopada nieznany sprawca skradł w okolicy Brzostowa ok. 1800 metrów drutu z napowietrznej linii telekomunikacyjnej. Następnej nocy skradziono dalsze 1500 metrów drutu. Łączna wartość skradzionego drutu - 4.900 zł na szkodę Telekomunikacji Polskiej SA.

❑ 13 listopada z parkingu przy dworcu PKP w Jarocinie nieznany sprawca skradł Waldemarowi K. Wolkswagena Golfa wartości 19.000 zł.

❑ W nocy z 13 na 14 listopada w Lubinii Małej włamano się do budynku mieszkalnego znajdującego się dopiero w budowie należącego do Rafała K. Skradziono piecyk gazowy, butlę elektryczną, bojler, elektronarzędzia i klucze monterskie wartości 1.500 zł.

❑ 14 listopada w Siedleminie nieznany sprawca włamał się do Fiata 126p stojącego na parkingu parafialnym. Skradziono torebkę damską z dokumentami oraz foliową torbę z odzieżą wartości 500 zł należącą do Mirosława C.

❑ Między 14 a 15 listopada nieznany sprawca wybił szybę w oknie wystawowym sklepu znajdującego się przy ul. Wrocławskiej w Jarocinie i należącego do Kazimierza K.

❑ 15 listopada ok. godz. 7.30 na skrzyżowaniu ul. Wojska Polskiego i Powstańców Wlkp. Janusz M. mieszkaniec Poznania kierujący Oplem wymusił pierwszeństwo przejazdu doprowadzając do zderzenia z Hondą, którą kierował obywatel Niemiec. On i pasażer z obrażeniami ciała zostali przewiezieni do szpitala.

❑ W tym samy dniu na skrzyżowaniu ulic Jarocińskiej i Poznańskiej w Cielczy Władysław A. kierujący Fiatem 126p nie ustąpił pierwszeństwa przejazdu i doprowadził do zderzenia z Wartburgiem, którym kierował Ryszard S. Dwie pasażerki „malucha" doznały obrażeń ciała i zostały przewiezione do szpitala.

❑ W ubiegłym tygodniu do jarocińskiego oddziału PKO i WBK wpłacono fałszywe banknoty o nominale 20 i 100 zł oraz 50 zł. Pieniądze zostały przekazane do ekspertyzy.

(jn)

Informacje pochodzą z Komendy Rejonowej Policji w Jarocinie.

dyżury aptek

Do 22 listopada dyżur nocny w godz. 20.00 - 8.00 pełni apteka **„Aspirynka"** (Jarocin, ul. Hallera 14, tel. 747-24-34). **Od 23 do 29 listopada** dyżurować będzie apteka **„Bratek"** (Jarocin, os. Konstytucji 3 Maja 30, tel. 747-16-20).

W niedziele i święta od godz. 9.00 do 13.00 czynna jest apteka dyżurująca. Od godz. 14.00 do 18.00 otwarta jest apteka **„Remedium"** (Jarocin, ul. św. Ducha 14, tel. 747-15-50).

telefony zaufania

* W **Jarocinie** 747-15-22, czynny od 17.00 do 21.00 od poniedziałku do piątku. Klub Abstynenta zmienił swoją siedzibę. teraz znajduje się przy ul. Wrocławskiej 34, nad sklepem "Sezam".
* W **Żerkowie** 740-31-83, czynny w każdy wtorek i środę w godz. 18.00 - 19.00. Punkt konsultacyjny dla osób z problemem alkoholowym oraz członków ich rodzin czynny jest w tych samych dniach i godzinach w Gminnym Ośrodku Kultury przy ul. 700-lecia (Dom Strażaka).

targowisko

mąka „Tortowa"	1,30 do 1,40
mączka ziemniaczana	2,00 do 2,40
ryż	2,00 do 2,20
cukier	1,95 do 2,00
olej „Kujawski"	4,70 do 4,85
mak	6,00 do 7,00
orzechy	2,00 do 3,00
ziemniaki	0,30 do 0,50
jajka	3,00 do 4,00

rynek pracy

16 listopada w jarocińskim urzędzie pracy zarejestrowanych było 3.579 bezrobotnych. W ciągu tygodnia zarejestrowały się 22 osoby. Spośród 75 wyrejestrowanych 31 podjęło pracę.

Rejonowy Urząd Pracy dysponuje ofertami zatrudnienia dla kierowcy akwizytora, kelnera, kucharza (absolwenta), nauczyciela nauczania początkowego, murarza (absolwenta), przedstawicieli handlowych, kierowcy kat. CE, technika budowlanego z uprawnieniami lub bez, sprzedawcy (mężczyzny), mechanika samochodów ciężarowych, specjalisty ds. marketingu, nauczyciela WF, murarza, operatora koparki, murarza-malarza, agenta ubezpieczeniowego, instalatora telekomunikacji, montera sieci, elektryka, instalatora sanitarnego.

zaproszenia

* Wystawa numizmatyczna pt. Adam Mickiewicz - okres romantyzmu" zaprezentowana zostanie 25 listopada w Jarocińskim Ośrodku Kultury w godz. 16.00 - 19.00.

* Członkowie Polskiego Związku Emerytów, Rencistów i Inwalidów w Jarocinie bawić się będą na tradycyjnym wieczorze seniora w restauracji „Victoria" 26 listopada. Impreza rozpocznie się o godz. 17.00 i potrwa do północy. Szczegółowych informacji udziela biuro Oddziału PZERiI w Jarocinie, ul. Kościuszki 15a, we wtorki i piątki w godz. 9.00 - 12.00.

* Polski Związek Emerytów Rencistów i Inwalidów koło nr 9 w Kotlinie organizuje Zabawę Andrzejkową w dniu 28 listopada o godz. 19.00 w sali OSP.

* Ochotnicza Straż Pożarna w Górze organizuje Bal Jesienny połączony z „Andrzejkami", który odbędzie się 28 listopada. Bilety - w cenie 50 zł z konsumpcją - można nabyć u Antoniego Maciejowskiego (Góra, ul. Polna 1).

Utajnione...

W dzisiejszym numerze nie publikujemy informacji w rubrykach Urodzenia, Śluby, Zgony. Urzędy Stanu Cywilnego w gminach odmówiły nam podania tych danych powołując się na przepisy ustawy o ochronie danych osobowych.

Mamy jednak nadzieję, iż od przyszłego tygodnia rubryka ta wróci do „Gazety". Wystąpimy do burmistrzów i wójtów z prośbą o pomoc w tym zakresie. Zaproponujemy, aby w USC w gminach pojawiły się druki oświadczeń, w których wszyscy korzystający z pracy tych urzędów, a więc rejestrujący urodzenie dziecka, ślub czy zgon wyrażą zgodę na publikację tych danych. Tylko wtedy jedna z ulubionych rubryk Czytelników „Gazety" wróci na drugą stronę. Mamy nadzieję, iż pomożecie nam w redagowaniu tych informacji, a podpisanie stosownego oświadczenia nie będzie zbyt uciążliwe.

Redakcja

Konkurs PCK

Zarząd Rejonowy PCK w Jarocinie organizuje konkurs z okazji 40-lecia Honorowego Dawstwa Krwi w Polsce.

Należy odpowiedzieć na trzy poniższe pytania:

1. Kto w Polsce zajmuje się propagowaniem Honorowego Dawstwa Krwi.
2. W jakim wieku człowiek może być krwiodawcą?
3. Wymień podstawowe grupy krwi.

Wszyscy, którzy wezmą udział w konkursie i nadeślą prawidłowe odpowiedzi, wezmą udział w losowaniu nagród, ufundowanych przez jarociński PCK. Kartki można przesyłać do 30 listopada na adres:

Polski Czerwony Krzyż, ul. Kościuszki 27, 63-200 Jarocin.

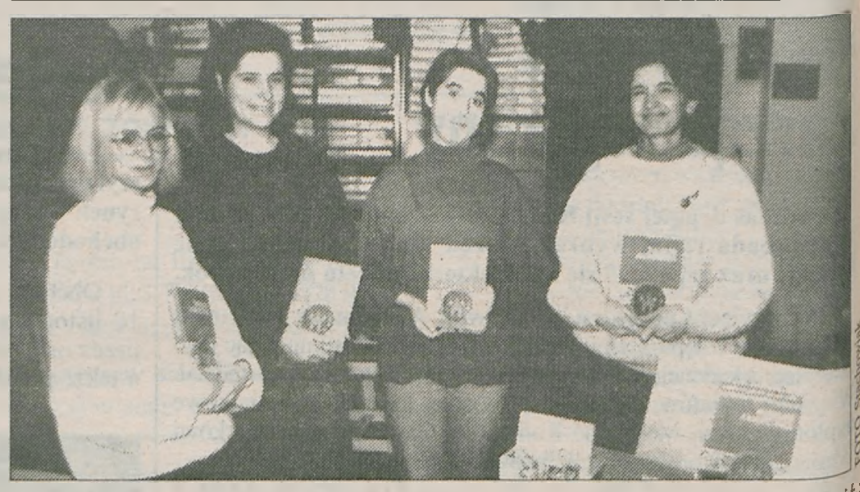

Od 11 listopada jarociniacy mogą kupować „Dzieje Jarocina". Książka w cenie 20 zł dostępna jest w księgarni „Na rogu", w czytelni „Pod ratuszem" oraz w bibliotece puiblicznej w parku.

Gazeta **Jarocińska**
TYGODNIK ZIEMI JAROCIŃSKIEJ

ADRES REDAKCJI:
63-200 Jarocin, ul. T. Kościuszki 8B
tel./fax (0-62) 747-37-60; 747-15-31
e-mail - gj@idea.com.pl
http://www.idea.com.pl/GJ

REDAGUJE ZESPÓŁ: Beata Frąckowiak, Jacek Kaliszan (sekretarz redakcji), Robert Kaźmierczak, Justyna Napierał, Aleksandra Pilarczyk (z-ca redaktora naczelnego), Piotr Piotrowicz (redaktor naczelny)

WSPÓŁPRACUJĄ: Izabela Bukowska, Grażyna Cychnerska (Kotlin), Halina Czarny (Nowe Miasto), Anna Gogolkiewicz, Anna Konieczna, Anna Kopras-Fijołek, Piotr Marchwiak, Iwona Nowicka, Agnieszka Pilarczyk, Lidia Sokowicz, Jerzy Stachowiak, Andrzej Stasiak (Jaraczewo), Hieronim Ścigacz, Franciszek Tomczak (Nowe Miasto), Paweł Witwicki

REDAKTOR TECHNICZNY: Marek Olejniczak

WYDAWCA: Agencja Reklamowo-Wydawnicza "ALDUS", Jarocin, ul. Marcinkowskiego 17

DRUK: Drukarnia Poznańska Sp. z o.o., 60-164 Poznań, ul. Ziębicka 16, skr. poczt. 186, 60-969 Poznań 2, tel. (0-61) 868-95-17

DZIAŁ REKLAMY: Artur Antczak, 63-200 Jarocin, ul. T. Kościuszki 8B, tel. (0-62) 747-47-47

BIURO OGŁOSZEŃ: 63-200 Jarocin, Rynek, Ratusz, tel. 747-23-14. Czynne codziennie: 9⁰⁰ - 16⁰⁰, sobota 10⁰⁰ - 12⁰⁰

PUNKTY PRZYJMOWANIA OGŁOSZEŃ: Jaraczewo, ul. Kaliska 4A, tel. 3A, czynne cały dzień; Nowe Miasto, ul. Poznańska 40, tel. (0-61) 287-43-78, od poniedziałku do soboty

OBSŁUGA KOMPUTEROWA: Dariusz Fijołek, Zbigniew Pacanowski

Redakcja nie odpowiada za treść reklam, ogłoszeń, rubryk: "Listy" i "Halo, Gazeta". Anonimów nie publikujemy. Materiałów nie zamówionych nie zwracamy. Zastrzegamy sobie prawo skracania i adiustacji tekstów oraz zmiany ich tytułów.

Tytuł dla trenera

- Nie powiedziałem jeszcze ostatniego słowa. Nie spocznę, aż nie będę miał zawodnika na olimpiadzie - zapewniał Jacek Tomczak, przyjmując tytuł Jarocinianina Roku 1998.

Uroczyste przyznanie tytułu Jarocinianina Roku 1998 odbyło się - podobnie jak w latach ubiegłych - 11 listopada w auli Państwowego Ośrodka Kształcenia Bibliotekarzy. Przybyli na nie parlamentarzyści, przedstawiciele władz samorządowych, duchowieństwa, członkowie kapituły przyznającej tytuł oraz nominowani. - *Tytuł Jarocinianina Roku jest wyróżnieniem prestiżowym* - powiedział Piotr Piorowicz, redaktor naczelny ''Gazety Jarocińskiej'', otwierając uroczystość. - *Jest gwarancją, że dokonania osoby, której go powierzono, są zawsze najwyższej jakości. Trzeba pamiętać, że osiągnięcie czegoś, co wyrasta ponad przeciętność, wymaga często poświęcenia czasu kosztem rodziny i własnych przyjemności.*

W tym roku czytelnicy ''Gazety Jarocińskiej'' zarekomendowali do tytułu siedmioro kandydatów: **Teresę Węclewską** - przełożoną pielęgniarek anestezjologicznych w Szpitalu Miejskim im. Strusia w Poznaniu, **Jacka Tomczaka** - trenera judo w klubie IPPON, nauczyciela wychowania fizycznego w LO w Jarocinie, **Bogusława Harendarczyka** - dyrektora JOK-u, organizatora festiwalu dzieci niepełnosprawnych w Jarocinie, **Seifa Hendriksa** - prezesa fundacji Stichting Samenwerking Veldhoven - Jarocin, **Jana Raczkiewicza** - prezesa klubu JAROTA Jarocin, działacza społecznego, biznesmena, **ks. Dariusza Matusiaka** - proboszcza parafii św. Marcina oraz **Pawła Jachowskiego** - burmistrza II kadencji samorządu.

Redaktor naczelny ''Gazety Jarocińskiej'' - Piotr Piotrowicz wręczył kandydatom nominacje i poprosił ich o zajęcie miejsc w pierwszym rzędzie. Podkreślił, że Honorowa Kapituła Jarocinianina Roku miała trudny wybór. - *Jarocinianinem Roku może być tylko jedna osoba. Gdybyśmy mogli przyznać tytuł od razu wszystkim, którzy na to zasługują, nie mielibyśmy kogo uhonorować w przyszłym roku* - żartował. Następnie odczytał protokół z posiedzenia Honorowej Kapituły Tytułu Jarocinianina Roku 1998. W posiedzeniu wzięli udział dotychczasowi laureaci konkursu: Ewa Kostołowska, Andrzej Kostołowski, Janusz Barański, Eugeniusz Czarny, Ireneusz Hemmerling, Andrzej Owczarek, Hanna Piekarska, Paweł Piekarski, Tadeusz Zajdler oraz redaktor naczelny ''Gazety Jarocińskiej'' Piotr Piotrowicz. Kapituła tytuł Jarocinianina Roku 1998 przyznała Jackowi Tomczakowi - jako autorowi największych sukcesów sportowców jarocińskich w latach dziewięćdziesiątych. - *Tylko w ostatnim roku podopieczni Jacka Tomczaka zdobyli dwukrotnie Mistrzostwo Polski w drużynowej rywalizacji kadetów oraz brązowy medal w kategorii wiekowej juniorów* - uzasadniał Piotr Piotrowicz. Laureat był wzruszony. - *Traktuję to jako wyróżnienie dla całego klubu* - wyznał i zaraz potem zapewnił: - *Nie powiedziałem jeszcze ostatniego słowa. Nie spocznę, aż nie będę miał zawodnika na olimpiadzie.*

Honorowa Kapituła przyznała też wyróżnienie dla Seifa Hendriksa i postanowiła wystąpić do Rady Miejskiej Jarocina o uhonorowanie go tytułem ''Honorowy Obywatel Jarocina''. Fundacja, której prezesem jest Seif Hendriks, od kilku lat pomaga jarocińskim szkołom, przedszkolom, Warsztatom Terapii Zajęciowej i organizacjom społecznym.

Uroczystość przyznania tytułu Jarocinianina Roku uświetnili jarocińscy muzycy: Izabela Skrzypek, Zbigniew Obara i Łukasz Dziekaniak. Ich występy publiczność nagradzała gorącymi brawami. Lukasz Dziekaniak, który jest jednocześnie uczniem Jacka Tomczaka, dedykował laureatowi taniec węgierski Johannesa Brahmsa.

Jarocinianin Roku 1998 odebrał gratulacje od przybyłych na uroczystość. Jako pierwsi wystąpili parlamentarzyści: senator Genowefa Ferenc oraz poseł Andrzej Wojtyła.

Mniej oficjalne gratulacje składano już przy lampce szampana w holu POKB.

ALEKSANDRA PILARCZYK

Wszyscy nominowani do tytułu Jarocinianina Roku '98 zajęli miejsca w pierwszym rzędzie *FOTO Stachowiak*

Refleksyjnie i zabawnie

Dokończenie ze str. 1

Krótkie przemówienie nawiązujące do rocznicy odzyskania niepodległości wygłosił burmistrz Marian Michalak. Uroczysty capstrzyk i apel poległych odbywał się przy przenikliwym chłodzie. Mimo to w uroczystości uczestniczyła spora grupa jarocinin, głównie w starszym wieku. Mieszkańcy miasta licznie przybyli też na odprawianą w kościele Chrystusa Króla mszę św. za Ojczyznę.

O godz. 20.00 w restauracji ''Victoria'' rozpoczął się Bal Świętomarciński, na którym bawili się przede wszystkim przedstawiciele nowo wybranych władz gminnych i powiatowych. Uroczystości 11 listopada zainaugurowała msza św. w intencji miasta, odprawiona przez ks. Tadeusza Jankowskiego z Konina. W pierwszych ławkach kościoła św. Marcina zasiedli m. in.: starosta Adam Kołodziej, wicestarosta Czesław Robakowski, wiceburmistrz Jarocina Ryszard Kołodziej, przewodniczący Rady Miejskiej Marian Sikorski. Ks. Paweł Szudzik z Konina wspomniał w kazaniu o tych, którzy w 1918 roku walczyli o niepodległą Polskę. - *Nie wiedzieli, jaka ta wolność będzie. Nie pytali, jaka będzie przyszłość ojczyzny, czy warto za nią ginąć, czy się opłaci. Nadstawiali swoją pierś, abyśmy my, przyszłe pokolenia, mogli żyć w ojczyźnie wolnej. Chociaż nie żyje się nam łatwo, cieszmy się wolnością, którą mamy. Starajmy się, aby ofiara krwi i cierpienia pokoleń minionych nie poszły na marne.*

Po mszy na rynku zaplanowano festyn. - *Radujmy się w dniu dzisiejszym* - zachęcał ze sceny burmistrz Marian Michalak. W strugach deszczu i przy dźwiękach fanfar zajechał święty Marcin na białym koniu. Oczekiwały go jedynie osoby wracające z kościoła. Na scenie występowały zespoły z JOK-u. W podcieniach dzieci częstowano rogalami, a w czytelni ''Pod Ratuszem'' można było nabyć książkę ''Dzieje Jarocina''. Po kilkunastu minutach zziębnięci jarocininie wracali pod parasolami do domów.

W Muzeum Regionalnym otwarta została wystawa ''Powstańcy Wielkopolscy Ziemi Jarocińskiej''. - *Niedawno zostałem zapytany, jaki charakter powinien mieć dzień 11 listopada: refleksyjny czy zabawy? Myślę, że nie ma tu żadnej kolizji. Możemy się bawić, ale byłoby dobrze, gdybyśmy czasem wracali też do przeszłości naszego regionu* - mówił kustosz Eugeniusz Czarny. Po obejrzeniu ekspozycji zwiedzający mogli wysłuchać koncertu chóru Cantum Concinuum, grupy smyczkowej ze szkoły muzycznej oraz Dziecięcego Zespołu Ludowego ''Snutki'' z Potarzycy.

(rr)

Przedsiębiorstwo Doradztwa Ekonomicznego
i Usług Turystycznych
„MAC-TOURIST"
tel. (0-62) 747-26-81, tel./fax (0-62) 747-24-41
63-200 Jarocin, ul. Wrocławska 33

ZAPRASZAMY na:
- **SYLWESTRA** w Borowicach, Zachełmiu, Zakopanem już od 260 zł (5 dni) z dojazdem
- **ZIMOWISKA** w górach i nad morzem już od 560 zł (14 dni)

Posiadamy również szeroką ofertę wyjazdów zagranicznych

ORGANIZUJEMY:
- wycieczki krajowe i zagraniczne
- wczasy dla dorosłych
- kolonie i obozy dla dzieci

OFERUJEMY również:
- wynajem autokarów i busów
- doradztwo ekonomiczne

DUŻY WYBÓR KALENDARZY!!!
Oferujemy również:
- projekty graficzne
- druk
- fotografia
- tablice reklamowe
- znaczki okolicznościowe

tel. 0-601/767-994
tel./fax (0-62) 747-14-09
Agencja Reklamowa projekt studio
63-200 Jarocin, ul. Kwiatowa 22

SUPER OFERTA! Kalendarzyk kieszonkowy 0,21 zł + VAT

Pomagać, a nie utrzymywać

Ponad 560 tys. zł w postaci zasiłków okresowych powinien wypłacić do końca tego roku Miejsko-Gminny Ośrodek Pomocy Społecznej w Jarocinie. Jednocześnie w tym samym okresie na zasiłki celowe - między innymi opał, ośrodek będzie miał zaledwie 9 tys. zł.

Niestety, nasza pomoc jest coraz bardziej potrzebna. Mówię niestety, bo ten fakt świadczy o pogłębiających się problemach z samodzielnym utrzymaniem mieszkańców naszej gminy - stwierdza kierownik Miejsko-Gminnego Ośrodka Pomocy Społecznej w Jarocinie **Ewa Kunz**.

Mały dochód i wydatki specjalne

Każda osoba lub rodzina, która chce ubiegać się o udzielenie pomocy społecznej powinna spełnić pewne warunki. Jednym z nich jest tak zwane kryterium dochodowe, które w tym roku wynosi w przypadku jednoosobowego gospodarstwa domowego 351 zł. W przypadku rodziny - na pierwszą osobę 318 zł, na drugą (powyżej 15 lat) 224 zł i na dzieci poniżej 15 lat 160 zł.

Starający się o pomoc powinien też udokumentować jeden z dziesięciu warunków zawartych w ustawie o pomocy społecznej (między innymi bezrobocie, niepełnosprawność, rodzina wielodzietna lub niepełna). - *W przypadku osób, których dochody minimalnie przekraczają wymagane kryterium, możemy udzielić pomocy ze względu na tak zwane wydatki specjalne - leczenie czy rehabilitacja* - tłumaczy kierownik MGOPS. Jednocześnie wyjaśnia, że kryterium nie obejmuje osób pobierających rentę socjalną. - *Uprawnienia do tego świadczenia nabywają ludzie pełnoletni, którzy są niesprawni lub stali się tacy w czasie nauki do 25 roku życia.*

Ochrona macierzyństwa

MGOPS może udzielić pomocy osobom samotnie wychowującym dzieci do 15 lat poprzez wypłatę zasiłku okresowego - gwarantowanego. Jest on jednak przeznaczony tylko dla tych, którzy pozostają bez pracy. Osoby takie mogą otrzymywać pomoc finansową na okres trzech lat. W pierwszym roku kwota zasiłku gwarantowanego wynosi 100 % kryterium dochodowego, a w dwóch następnych latach 80 % tej sumy. - *Osobie, która jest uprawniona do pobierania zasiłku gwarantowanego i wykazuje się co najmniej pięcioletnim okresem ubezpieczenia składkowego lub nieskładkowego, przysługuje również opłata ubezpieczenia społecznego* - mówi kierownik MGOPS. Ośrodek do końca roku ma na ten cel 40 tys. zł.

Uprawnione do otrzymania pomocy są też osoby opiekujące się dziećmi specjalnej troski. Jeśli spełnią wymagania otrzymują z tej racji zasiłek stały specjalny, który przysługuje do czasu uzyskania świadczenia przez dziecko.

Jeszcze jednym świadczeniem przydzielanym rodzicom jest zasiłek z tytułu ochrony macierzyństwa. Przysługuje on każdej kobiecie od 8 miesiąca ciąży do drugiego miesiąca życia dziecka. Wypłacany jest w wysokości różnicy między faktycznym dochodem przypadającym na jednego członka rodziny, a kryterium dochodowym (318 zł). Na tego rodzaju zasiłki ośrodek pomocy społecznej w Jarocinie posiada do końca roku 20 tys. zł. Niezależnie od tego świadczenia matce należy się również jednorazowa zapomoga dla urodzonego dziecka.

Osobom całkowicie niezdolnym do pracy Miejsko-Gminny Ośrodek Pomocy Społecznej w Jarocinie może przyznać zasiłek wyrównawczy, będący różnicą między posiadanym dochodem na osobę, a wspomnianym już kryterium dochodowym.

Do zadań zleconych ośrodka pomocy społecznej w Jarocinie należą również dopłaty do leków i wydawanie biletów kredytowanych na przejazdy, zarówno uprawnionych mieszkańców gminy jak i przyjezdnych.

Bezrobotni na "garnuszku opieki"

Do pobierania zasiłku okresowego uprawnieni są również bezrobotni, którzy wykazali się aktywnością w poszukiwaniu pracy, a mimo to nie ma dla nich ofert. Nieuzasadniona odmowa przyjęcia pracy jest jednoznaczna z cofnięciem uprawnień do zasiłku. Ze względu na coraz liczniejsze propozycje zatrudnienia, zmniejsza się liczba osób kwalifikujących się do pomocy. Ośrodek w Jarocinie dysponuje do końca roku na wypłatę tych zasiłków kwotą 196 tys. zł.

Inną przyczyną starań o pomoc w formie zasiłku może być niepełnosprawność, długotrwała choroba, lub oczekiwanie na świadczenie emerytalne albo rentowe. Suma tego ostatniego zasiłku podlega zwrotowi w momencie uzyskania oczekiwanego świadczenia. - *Wypłata każdego zasiłku okresowego trwa tak długo, jak przyczyna, dla której został przyznany* - wyjaśnia Ewa Kunz.

Minimum z budżetu gminy

Ewa Kunz określa, jako minimalne środki, które ośrodek otrzymuje z budżetu gminy. - *Z tych środków są wypłacane przede wszystkim zasiłki tak zwane celowe, czyli na dożywianie dzieci w szkole, zakup odzieży, podręczników, drobne remonty i opał. W tym roku otrzymaliśmy na ten cel 327 tys. zł. Na sam opał wypłaciliśmy już prawie 70 tys. zł. Do końca roku pozostało zaledwie 9 tys., a ciągle wpływają nowe wnioski o pomoc w zakupie węgla. Wnioskowaliśmy o kolejne 20 tys. zł, ale decyzja należy do nowej rady gminy, która przecież dopiero zaczęła pracować* - mówi Ewa Kunz. - *Nasi podopieczni w zasadzie nie mogą liczyć na specjalną pomoc świąteczną. Przewidujemy tylko, w ramach istniejących możliwości, kontynuację wypłat środków na opał. Paradoksem jest, że pozostaje duża pula środków na zasiłkach okresowych, której nie można przesunąć na celowe. W jednym dziale będzie trudno rozdysponować pieniądze z powodu ich nadmiaru, ponieważ naszym zadaniem jest pomagać, a nie utrzymywać podopiecznych, natomiast gdzie indziej tych funduszy będzie brakowało* - podsumowuje kierownik MGOPS w Jarocinie Ewa Kunz.

ANNA KONIECZNA

Bardzo serdeczne podziękowania przyjacielowi rodziny - Ninie M. za opiekę i ulgę w cierpieniach do ostatnich chwil życia rodzinie, krewnym i znajomym oraz wszystkim, którzy złożyli kwiaty, zamówili intencje mszalne oraz uczestniczyli w ostatniej drodze

ś.†p.

Ireny Mikołajczak

składa
syn Edward z żoną

Serdeczne podziękowania rodzinie, przyjaciołom, znajomym, sąsiadom, kolegom strażakom delegacjom oraz wszystkim, którzy okazali współczucie zamówili msze św., złożyli wieńce i kwiaty oraz odprowadzili na miejsce wiecznego spoczynku ukochanego męża i ojca

ś.†p.

JANUSZA GRZEGORSKIEGO

Żona z dziećmi

Serdeczne podziękowanie księdzu K. Sójce rodzinie, przyjaciołom, znajomym delegacjom ZPO "Jarkon", Sekcji Inżynierii Ruchu PKP w Jarocinie Sekcji Telekomunikacji PKP Jarocin Sekcji Drogowej PKP Jarocin i wszystkim, którzy zamówili msze św., złożyli kwiaty i odprowadzili na miejsce wiecznego spoczynku

ś.†p.

EDWARDA WOJCIŃSKIEGO

składają
żona i córki z rodzinami

Nowe Miasto

Nieliczni na święcie

Narodowe Święto Niepodległości uczczono w Nowym Mieście mszą świętą w intencji ojczyzny oraz akademią w Gminnym Ośrodku Kultury.

Program artystyczny, który zaprezentowano w czasie akademii przygotowali uczniowie Szkoły Podstawowej w Boguszynie pod kierunkiem Aleksandry Jarosz i Mirosławy Szymczak. Złożyły się na niego utwory poetyckie, przypominające czasy niewoli i walki o niepodległość oraz pieśni patriotyczne, głównie legionowe.

Tło historyczne odzyskania przed osiemdziesięciu laty niepodległości nakreślił Czesław Jarecki, przewodniczący Rady Gminy. Na uroczystość przybył wójt Aleksander Podemski oraz Zdzisław Jędrzak, reprezentujący gminę w Radzie Powiatu. Spośród członków Rady Gminy obecni byli Mirosław Jędrzak, Mieczysław Rzepka i Janusz Wilczyński (wszyscy z Nowego Miasta). Mieszkańcy Nowego Miasta i gminy przybyli nielicznie - wiele krzeseł świeciło pustkami. **(hc)**

Starosta Kołodziej

Dokończenie ze str. 1

Z niewielką różnicą, bowiem Czesław Robakowski przyszedł na świat o miesiąc wcześniej. Ponieważ ustawa o samorządzie powiatowym mówi, że zanim rada dokona wyboru przewodniczącego, sesję prowadzi najstarszy radny, obecny na sali radca prawny, **Jacek Szklarz** wyjaśnił: *''Jedynym wyjątkiem od zasady byłoby to, gdyby najstarszy wiekiem był niedysponowany psychicznie''*.

''Chciałem stwierdzić, że ja czułem się niedysponowany - potwierdził Czesław Robakowski. *A że rocznik jest ten sam, poprosiłem, żeby mnie zastąpił pan Grześkowiak. Dlatego zwracam się do Wysokiej Rady o podjęcie uchwały o uznanie jako najstarszego pana Jana Grześkowiaka''*.

''Ten wniosek powinien paść na początku, a pan teraz dopiero go zgłasza. Uważam, że wyjściem z dzisiejszej sytuacji jest zmiana na miejscu prowadzącego obrady. Chyba, że rzeczywiście jest pan tak schorowany, że nie potrafi pan prowadzić sesji'' - mówił radny Sławomir Wąsiewski (Porozumienie Samorządowe) z Kotlina.

''Byłem niedysponowany w trakcie prac przygotowawczych - tłumaczył radny Robakowski. *Dzisiaj na żądanie rady mogę objąć prowadzenie sesji''*

''To nie jest żądanie rady, to jest żądanie ustawy o samorządzie powiatowym'' - tłumaczył S. Wąsiewski.

Po długiej dyskusji i dociekliwym sprawdzaniu, kto z obecnych na sali jest najstarszy, radni przegłosowali, że miejsce przewodniczącego zajmie Czesław Robakowski. I w ten właśnie sposób kolejne pół godziny upłynęło pod rządami drugiego w tym dniu przewodniczącego obrad.

W wyborach przewodniczącego rady Marka Przymusińskiego poparło 13 radnych. Pozostałe siedemnaście głosów radni oddali na Grzegorza Adamczaka, który został pierwszym przewodniczącym Rady Powiatu.

Zanim radni wybrali wiceprzewodniczących, podjęli uchwałę o ich liczbie. Koalicja obstawała przy tym, aby Rada Powiatu miała dwóch wiceprzewodniczących. Z kolei opozycja uznała, że jeden wiceprzewodniczący w zupełności wystarczy. Koalicyjna ''siedemnastka'' dysponująca większością głosów przegłosowała swoją propozycję. **Piotr Marchwiak** (Przymierze Społeczne) zaproponował na stanowisko wiceprzewodniczącego Rady Powiatowej **Karola Matuszaka** (Przymierze Społeczne) z Goliny, którego poparło 28 radnych, a **Jan Klim** (SLD) z Jaraczewa zgłoszony przez Jerzego Mieloszyka uzyskał poparcie 17 radnych.

Ponieważ ustawa o samorządzie powiatowym mówi, że na pierwszej sesji nie można dokonać wyboru starosty, radni ustalili, że kolejna sesja rady powiatowej odbędzie się po 45-minutowej przerwie.

*

W przerwie część radnych przeniosła się do restauracji ''Victoria'', by w kuluarach omówić ostateczną strategię przed wyborem starosty. Jak się później okazało ''victorię'' na sali obrad świętowała koalicja SLD - Przymierze Społeczne.

Kandydaturę **Adama Kołodzieja** z Przymierza Społecznego z Kotlina na stanowisko starosty zgłosił w imieniu koalicji radny **Stanisław Czeszyk**. Kontrkandydata **Henryka Szymczaka** z Unii Wielkopolan z Witaszyc przedstawiła **Jolanta Mejzińska.**

W wyniku tajnego głosowania Adama Kołodzieja poparło 17 radnych, pozostałe 13 głosów radni oddali na Henryka Szymczaka. Głosując uchwałę dotyczącą wyboru Adama Kołodzieja na starostę tylko Marek Przymusiński i Grzegorz Grygiel wstrzymali się od głosu, pozostałych 28 radnych głosowało ''za''.

Pierwszym przewodniczącym Rady Powiatu w Jarocinie został Grzegorz Adamczak, a jego zastępcami Karol Matuszak (pierwszy z lewej) oraz Jan Klim
FOTO REBO

Na swojego zastępcę starosta zaproponował Czesława Robakowskiego, byłego Naczelnika Miasta i Gminy w Jarocinie. Opozycja nie zgłosiła na to stanowisko swojego kandydata. Kandydaturę Czesława Robakowskiego poparło 17 radnych, 13 było przeciwnych. Na zakończenie obrad rada dokonała wyboru trzech członków Zarządu powiatu. Starosta Adam Kołodziej zaproponował na tę funkcję Stanisława Czeszyka z Zakrzewa (20 głosów za) oraz Mariana Wiłę z Kotlina i Kazimierza Węgrzynka z Brzóstkowa (po 19 głosów za).

BEATA KRZYŻOSIAK

Adam Kołodziej ma 47 lat, jest żonaty, ma sześcioro dzieci. Ukończył studia na Akademii Rolniczej w Poznaniu, Wydział Ogólnorolny. Jest członkiem Rolniczej Spółdzielni Produkcyjnej w Kotlinie, gdzie kolejno zajmował stanowiska księgowego działu mechanizacji, kierownika tego działu, zastępcy głównego księgowego. Obecnie pełni funkcję głównego księgowego. Jest również członkiem Zarządu RSP Kotlin, przewodniczącym Rady Nadzorczej w Przedsiębiorstwie Produkcyjno-Handlowym ''Inter-Kotlin''. Przez ostatnie trzy kadencje ławnik Sądu Rejonowego w Jarocinie w Wydziale Rodzinnym i Nieletnich.

Nowe Miasto

Zarząd wybrany

Dokończenie ze str. 1

Wójt zaproponował, by przy wybieraniu nowego zarządu rada przyjęła tryb głosowania nie na pojedyncze osoby, a na cały zaproponowany skład. Rada przyjęła jednogłośnie tę propozycję. Aleksander Podemski uzasadnił następnie potrzebę powołania, zgodnie ze statutem gminy, zastępcy wójta. - *Podczas mojej nieobecności ktoś musi mieć uprawnienia do zwołania zarządu i podjęcia niezbędnych decyzji* - argumentował wójt. Na stanowisko to zaproponował, pełniącą funckję sekretarza gminy, **Gabrielę Kosmalę**. Na pozostałe trzy miejsca w zarządzie wójt zarekomendował Wiktora Józkowiaka, Kazimierza Krychowskiego i Stanisława Wilczyńskiego.

Po powołaniu komisji skrutacyjnej, której przewodniczyła Anna Kubacka, przeprowadzone zostało tajne głosowanie. Radni, podobnie jak na I sesji, głosowali w kabinach, które pojawiły się na sali obrad. Stosunkiem głosów 14 do 6 powołano, zaproponowany przez wójta Podemskiego, skład Zarządu Gminy.

Uchwałą rady powołano też i ustalono osobowe składy komisji rady. Począwszy od poprzedniej sesji radni mogli deklarować swój udział w pracach Komisji Finansowo-Gospodarczej, Ochrony Środowiska, Porządku Publicznego i Rolnictwa oraz Komisji Oświaty, Kultury i Zdrowia. Propozycją wójta było, by komisje te liczyły po dziesięć osób, a ich skład mógł być uzupełniony o osoby spoza rady. Do komisji Finansowo-Gospodarczej zapisało się dziesięciu radnych. Skład Komisji Ochrony Środowiska w głosowaniu tajnym uzupełniono o dwie osoby spoza rady, a Komisji Oświaty i Kultury - o trzy.

Powołano też Komisję Rewizyjną, którą będą tworzyć radni: Andrzej Borkowski, Ludwik Komorowski, Leszek Konarkowski, Maria Mikołajczak i Mirosław Wolski. Na członków Komisji Przetargowej powołano radnych: Mirosława Janickiego, Leszka Konarkowskiego i wójta Aleksandra Podemskiego. Do najbliższej sesji komisje odbędą spotkania i wybiorą przewodniczących.

Na sesji przyjęto też uchwały o wynagrodzeniu wójta, przewodniczącego i wiceprzewodniczącego rady oraz diety dla radnych i członków komisji spoza rady oraz sołtysów. Radni uchwalili, że podstawowe uposażenie wójta bez dodatków wynosić będzie 2.800 zł brutto. Wynagrodzenie przewodniczącego rady stanowić będzie równowartość 125 % najniższego wynagrodzenia - obecnie 625 zł, a wiceprzewodniczącego - 50 %, obecnie 250 zł. Diety radnych i przewodniczących rad sołeckich ustalono, że będą równowartością pięciokrotnej diety pracowniczej za podróże służbowe, czyli 60 zł.

Elżbieta Mnich, skarbnik gminy zapoznała radnych z projektem budżetu na 1999 rok. Będzie on jeszcze dyskutowany w komisjach rady. Do jego uchwalenia Rada Gminy przystąpi po zaopiniowaniu go przez Regionalną Izbę Obrachunkową w Poznaniu oraz komisje.

HALINA CZARNY

SKŁADY KOMISJI

Komisja Finansowo-Gospodarcza:

Maria Mikołajczak, Mieczysław Rzepka, Mirosław Wolski, Mirosław Jędrzak, Feliks Stratyński, Piotr Frankiewicz, Zenon Roszyk, Leon Idziaszek, Mirosław Janicki, Julian Janicki.

Komisja Ochrony Środowiska, Porządku Publicznego i Rolnictwa:

Stanisław Wilczyński, Feliks Stratyński, Leszek Konarkowski, Piotr Frankiewicz, Leon Idziaszek, Andrzej Borkowski, Józef Szymczak, Czesław Jarecki, Andrzej Pawełczyk (kierownik poczty w Nowym Mieście), Róża Jambor (dyr SP w Klęce).

Komisja Oświaty, Kultury i Zdrowia:

Mieczysław Rzepka, Mirosław Jędrzak, Anna Kubacka, Mirosław Janicki, Czesław Jarecki, Leszek Konarkowski, Andrzej Borkowski, Maciej Kuderczak (dyr GOK-u Nowym Mieście), Halina Carny (dyr Gminnej Biblioteki Publicznej w Nowym Mieście), Roman Gawrecki (kierownik Ośrodka Zdrowia w Boguszynie).

tydzień w kraju

Podatki po staremu

Podatki dochodowe od osób fizycznych będziemy płacili w przyszłym roku według takich samych zasad jak w roku bieżącym. Pozostaną więc dotychczasowe stopy podatkowe – 19, 30 i 40 proc. Nie zlikwidowano ulgi na budownictwo mieszkaniowe odliczane od podatku w wysokości 19 proc. poniesionych nakładów. Pozostaną też ulgi remontowe oraz możliwość fundowania rent i korzystania z odpisów podatkowych z tego tytułu. Większość koalicyjna w Sejmie odrzuciła nowelizację ustawy podatkowej dla osób fizycznych po tym, jak w ubiegłym tygodniu do projektu ustawy wprowadzono ulgi prorodzinne, co - zdaniem wicepremiera Balcerowicza - spowodowałoby dziurę w budżecie.

Budżet wyzwań i stagnacji

Budżetem niezwykłych wyzwań nazwał projekt ustawy budżetowej na przyszły rok wicepremier Leszek Balcerowicz, prezentując dokument w Sejmie. W wystąpieniach posłów opozycji dominowały opinie krytyczne. Lider SLD przewidywał nawet, że propozycje rządowe spowodują stagnację. W przyszłorocznych wydatkach za priorytetowe zostały uznane przez rząd podstawowe funkcje państwa - bezpieczeństwo, wymiar sprawiedliwości, dostosowanie polskiej armii do standardów NATO. Realnie o 6 proc. wzrosną wydatki na oświatę, o 8 proc. na naukę i szkolnictwo wyższe, o 7,5 proc. na drogi i infrastrukturę kolejową. W projekcie budżetu wzrost gospodarczy został oszacowany na 5,1 proc. Deficyt budżetowy ma wynieść 2,4 proc.

Lustracja częściowo niezgodna z konstytucją

Dwa przepisy ustawy lustracyjnej naruszają konstytucję orzekł Trybunał Konstytucyjny. Jeden z nich stwarza niezgodną z ustawą zasadniczą oraz z tradycją prawną możliwość wznawiania postępowania na niekorzyść osoby już osądzonej, bez określenia jakichkolwiek granic czasowych. Drugi – ogranicza bierne prawo wyborcze kandydata na prezydenta. Rozszerza bowiem katalog okoliczności powodujących skreślenie z listy kandydatów ponad to, co zapisano w konstytucji. Orzeczenie może zostać przyjęte lub odrzucone przez Sejm. Nie oznacza też, że ustawa lustracyjna nie może być realizowana.

Ślubowanie tylko raz

W niedzielę weszły w życie nowe przepisy dotyczące zawierania związków małżeńskich. Teraz ślub kościelny będzie mógł powodować także skutki cywilne. Stanie się tak wtedy, gdy nowożeńcy w obecności duchownego wyrażą chęć jednoczesnego zawarcia związku świeckiego, a potem kierownik USC sporządzi metrykę ślubu. Aby młoda para mogła ślubować tylko w kościele, najpierw musi uzyskać w USC zaświadczenie stwierdzające brak okoliczności wyłączających zawarcie małżeństwa cywilnego.

Bagsik na wolności

Bogusław Bagsik, były szef Art B opuścił areszt. Przebywał w nim prawie czterech i pół roku - najpierw w Szwajcarii, a później - po ekstradycji do Polski - w Warszawie. Wyjście na wolność było możliwe po wpłaceniu przez Klub Kapitału Polskiego kaucji w wysokości 2 mln zł. Bagsik nie może opuszczać kraju. W depozycie sądowym zatrzymano jego dwa paszporty: niemiecki i izraelski. Nie zostanie mu wydany także paszport polski.

Premier Gracji po raz pierwszy w Polsce

Po raz pierwszy w historii polsko-greckich stosunków dyplomatycznych wizytę w Polsce złożył premier Grecji - Kostas Simitis. Szef greckiego rządu rozmawiał m. in. z prezydentem Aleksandrem Kwaśniewskim, premierem Jerzym Buzkiem oraz liderami ugrupowań parlamentarnych. Podczas spotkań wskazywano na konieczność zwiększenia wymiany handlowej oraz ruchu turystycznego między obydwoma krajami.

Słowacja liczy na polską pomoc

Także premier Słowacji Mikulesz Dziurinda złożył wizytę w Polsce. Od szefa polskiego rządu usłyszał, że Polska jest zainteresowana jak najszybszą integracją Słowacji z Unią Europejską i NATO. Zdaniem Jerzego Buzka przynależność do UE i NATO gwarantuje ustabilizowanie systemu demokratycznego, gospodarki wolnorynkowej i przestrzeganie praw człowieka. Premier Słowacji zapewnił, że integracja ze strukturami europejskimi będzie priorytetem w działaniach jego rządu. Wyraził też przekonanie, iż Polska będzie pomagała Słowacji w tych dążeniach.

tydzień w regionie

Koalicja SLD-PP podzieliła funkcje

Kandydaci SLD i Przymierza Społecznego obsadzili wszystkie miejsca w prezydium Sejmiku Województwa Wielkopolskiego, a także cały zarząd województwa. Marszałkiem sejmiku wybrano Józefa Gruszkę (PP), posła PSL z województwa kaliskiego. Wiceprzewodniczącymi zostali Jan Grzesiek (PP) z Goliny i Zenon Kułaga (SLD). Marszałkiem województwa będzie Stefan Mikołajczak z SLD, a jego zastępcami Jan Kopczyk (PP) i Kazimierz Kościelny (SLD) – były wicewojewoda kaliski.

Lipiński przewodniczącym, nie prezydentem

Dariusz Lipiński z AWS został przewodniczącym Rady Miasta Poznania dzięki poparciu radnych Akcji i Unii Wolności. W Poznaniu wciąż nie wybrano nowego prezydenta. Nadal są prowadzone na ten temat rozmowy w koalicji. Wcześniej oficjalnym kandydatem AWS na stanowisko szefa zarządu był właśnie Dariusz Lipiński.

Jak zagospodarować przestrzeń

Trwają prace nad sporządzeniem „Studium uwarunkowań i kierunków zagospodarowania przestrzennego miasta Jarocina". Do 30 listopada wszyscy mogą składać swoje uwagi i wnioski do opracowywanego dokumentu.

O sporządzeniu „Studium uwarunkowań i kierunków zagospodarowania przestrzennego miasta Jarocina" zdecydowała w ubiegłym roku Rada Miejska. W styczniu prace rozpoczął zespół projektantów pod kierownictwem dr inż. Waldemara Szeszuły. - *Dokument ten to bardzo ogólna, w znaczeniu formalnym, koncepcja rozwoju miasta* - wyjaśnia Jarosław Krawczyk, naczelnik Wydziału Architektury i Urbanistyki UGiM w Jarocinie. - *Zbiera się wszelkie dane mogące nam dać obraz miasta; istniejące uwarunkowania - ilość lasów, zasoby terenowe jeśli chodzi o przemysł, mieszkalnictwo itd. Następnie przekłada się te dane na to, co byśmy chcieli zrobić, jak rozbudować to, co mamy obecnie. Najkrócej można powiedzieć, że studium to przełożenie opracowanej strategii rozwoju gminy na przestrzeń.* Zespół opracowujący studium będzie bazował na programach zawartych w strategii. Dlatego np. do opracowanego programu rozwoju mieszkalnictwa trzeba będzie przyporządkować określone tereny.

Na podstawie założeń przyjętych w studium, które musi być gotowe do końca przyszłego roku, będą sporządzane miejscowe plany zagospodarowania przestrzennego miasta. Do końca miesiąca można zgłaszać w urzędzie gminy własne uwagi i wnioski dotyczące sposobu zagospodarowania przestrzennego terenu miasta oraz zamierzeń inwestycyjnych w bliższej lub dalszej przyszłości. W tym celu rozesłano pisma do kilkudziesięciu instytucji, m.in. do urzędów wojewódzkich, rejonowych, dyrekcji dróg, inspekcji sanitarnych, zakładów górnictwa nafty i gazu. - *Zwróciliśmy się do wszystkich instytucji, które mogą i powinny mieć wpływ na to studium o składanie uwag i wniosków. To naprawdę jednak może to zgłaszać każdy. Na przykład związek działkowców może wskazać tereny, na których widzieliby nowe ogródki. Czy to zostanie uwzględnione, to już inna sprawa. Pewne rozwiązania trzeba będzie rozważyć* - zapowiada Jarosław Krawczyk.

Propozycje można składać w Wydziale Architektury, Urbanistyki i Ochrony Środowiska UGiMiasta w Jarocinie do 30 listopada. (rr

moim zdaniem • moim zdaniem • moim zdaniem

Jawna tajność

Piotr Piotrowicz

Na pierwszej sesji rady powiatu jarocińskiego wybrano jego władze. Zgodnie z ustawą o samorządzie powiatowym wybór następuje w głosowaniu tajnym. W czasie sesji radni SLD i Przymierza Społecznego zgodnie odrzucili wniosek Unii Wielkopolan i Porozumienia Samorządowego, aby każdy w czasie głosowania był zobowiązany do skorzystania z kabiny wyborczej.

W słowniku języka polskiego pod redakcją prof. Mieczysława Szymczaka przeczytałem: *Tajne głosowanie - głosowanie przeprowadzane w sposób nie pozwalający ustalić, kto jak głosował".*

Otóż mam pewność, iż wtorkowe głosowanie nie spełniało tego warunku. Radni nie korzystający z kabiny do głosowania doskonale wiedzieli, jak głosują ich sąsiedzi przy stole w sali sesyjnej. A więc nie został spełniony warunek ustawowy. Co więcej, miało to znamiona wzajemnego kontrolowania się, czy poszczególne osoby głosują według wcześniejszych ustaleń. To tak, jakby koalicjanci - SLD i Przymierze Społeczne sobie nie dowierzali.

Dla dobra demokracji warto było przeprowadzić wybory zgodnie z propozycją opozycji. Zresztą tak doradzał tygodnik samorządowy „Wspólnota". Niestety, miałem wrażenie, iż jestem na sali obrad komitetu. No cóż, pewnie to przyzwyczajenia niektórych radnych z dawnych lat.

A co będzie, jeśli wojewoda unieważni tak przeprowadzone wybory. Ma na to, zgodnie z ustawą, trzydzieści dni.

Komisyjna sesja

Na drugiej sesji Rady Miejskiej radni powołali składy stałych komisji. Koalicja proponowała, aby powstało ich siedem, opozycja optowała za pięcioma.

Poruszenie na sali obrad wywołała interpelacja radnego **Stanisława Martuzalskiego**, który podważył prawidłowość wyboru burmistrza Jarocina. Burmistrz Marian Michalak zapewnił, że wkrótce radny otrzyma na swą interpelację pisemną odpowiedź. Poniedziałkowa sesja (9 listopada) trwała blisko siedem godzin. Mimo że czternastu radnych opozycji próbowało silnie uzasadniać swoje racje, koalicyjna ''osiemnastka'' w głosowaniach ''brała'' to, co chciała, także w przypadku wyboru przedstawiciela gminy Jarocin do Stowarzyszenia Gmin Regionu Wielkopolska. Piastującą dotychczas tę funkcję **Bożenę Przewoźną** zastąpił **Marian Sikorski**. Jego zastępcą został **Mirosław Drzazga**.

W imieniu grupy radnych będących w opozycji, radny **Paweł Jachowski** zaproponował, aby powołać (zgodnie

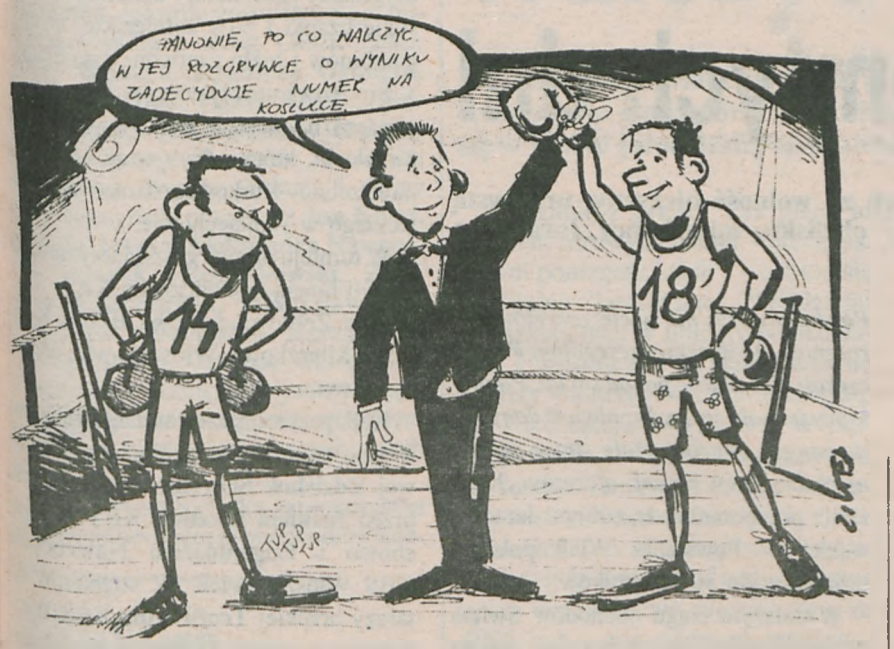

z § 68 statutu gminy Jarocin) pięć komisji stałych: Komisję Rewizyjną, Komisję Spraw Społecznych, Zdrowia i Porządku Publicznego, Komisję Budżetu i Finansów, Komisję Gospodarki Komunalnej, Ochrony Środowiska oraz Rozwoju Miasta i Wsi oraz Komisję Oświaty, Kultury, Sportu i Rekreacji. Radny Jachowski postulował, aby nie rozdrabniać działaności komisji, bowiem wtedy radni będą mieli lepszą orientację w omawianych sprawach, poprawi się również praca administracji samorządowej. Zdaniem opozycji w razie potrzeby można by powoływać komisje doraźne, które opracowywałyby projekty uchwał lub opinie dotyczące pracy rady miejskiej nie będące w zakresie działania komisji stałych.

Radni koalicji obstawali przy powołaniu siedmiu komisji stałych. Zaproponowano utworzenie komisji rolnictwa, która zajmowałaby się również problemami ochrony środowiska oraz Komisji Gospodarki Przestrzennej i Rozwoju Gospodarczego. Natomiast oddzielna komisja zajmowałaby się gospodarką komunalną.

''Ze swojego doświadczenia z pracy w radzie wiem, że Komisja Rolnictwa i Ochrony Środowiska powinna powstać - argumentował **Jan Sójka**, członek Zarządu Miejskiego. - *W gminach ościennych wiejskich nawet się tych rzeczy nie łączy* (Komisji Rolnictwa i Ochrony Środowiska oraz Komisji Gospodarki Komunalnej - przyp. red.), *a tu, gdzie miasto i wieś są połączone w jedno, próbuje się zrobić jakąś wielką komisję''*. **Adam Pawlicki** był innego zdania *''Wszyscy zgadzamy się z tym, że rozwój infrastruktury na wsiach będzie podlegał pod komisję komunalną. Zastanówmy się więc czym będzie zajmować się w komisja rolnictwa?''* - pytał radny Pawlicki. Podobne stanowisko zajął **Henryk Kowalski**.

''Zajmujmy się problemami wsi, załatwiajmy je na jak najlepszym poziomie, zajmujmy się problemami rozwoju gospodarczego i promocji gminy, ale nie musimy do tego powoływać specjalnej komisji rady - przekonywał radny Kowalski. - *Są od tego eksperci, fachowcy, doświadczeni urzędnicy czy też młodzi ludzie, którzy to świetnie zrobią i mogą pracować jako podzespoły robocze czy grupy powołane do realizacji określonych zadań''*.

Burmistrz **Marian Michalak** optował za utrzymaniem Komisji Gospodarki Przestrzennej i Rozwoju Gospodarczego, jako jednej z ważniejszych dla przyszłości Ziemi Jarocińskiej. Burmistrza wspierał radny **Lech Szymczak**: *''W sytuacji, kiedy mamy opracowaną strategię rozwoju naszej gminy, Komisja Gospodarki Przestrzennej i Rozwoju Gospodarczego jest potrzebna. Wiemy, w jakich warunkach ta strategia była przygotowywana. Uważam, że komisje powinny być operatywne i nie uważam, żeby duże komisje były lepsze niż małe. Przy mniejszych można łatwiej egzekwować pracę''*.

Po burzliwej dyskusji rada jednomyślnie zaakceptowała tylko cztery komisje: rewizyjną; spraw społecznych, zdrowia i porządku publicznego; budżetu i finansów; oświaty, kultury, sportu i rekreacji. Radni koalicji zachowując dyscyplinę klubową przegłosowali trzy sporne komisje: rolnictwa; rozwoju gospodarczego oraz gospodarki komunalnej.

Podobnie jak w poprzedniej kadencji rada ustaliła, iż każdy z rajców będzie pracował w dwóch komisjach. Najmniej chętnych (4 radnych z koalicji) chciało pracować w Komisji Gospodarki Przestrzennej i Strategii Rozwoju Gospodarczego. W jej składzie nie znalazł się kierujący zespołem opracowującym w poprzedniej kadencji strategię rozwoju Jarocina, Henryk Kowalski. Najwięcej, bo aż czternastu radnych znalazło się w Komisji Gospodarki Komunalnej oraz w Komisji Oświaty, Kultury, Sportu i Rekreacji.

BEATA KRZYŻOSIAK

SKŁADY KOMSJI

Komisja rewizyjna: radni SLD: Eugeniusz Baziuk - przewodniczący, Lech Szymczak; Przemysław Musielak (Porozumienie Samorządowe); radni Unii Wielkopolan: Paweł Jachowski, Marian Ulke; Józef Wiśniewski (Moje Miasto) - wiceprzewodniczący; Maciej Kostka (Przymierze Społeczne).

Komisja Budżetu i Finansów: radni SLD: Andrzej Weber - przewodniczący, Zbigniew Szczepaniak, Marian Michalak, Zdzisław Wojciechowski, Ryszard Pawlak; radni Porozumienia Samorządowego: Przemysław Musielak - wiceprzewodniczący, Adam Pawlicki, Jan Stechliński; radni Unii Wielkopolan: Paweł Jachowski, Stanisław Martuzalski, Zbigniew Białous.

Komisja Gospodarki Komunalnej: Henryk Kowalski (Jarocin 2000) - przewodniczący; radni SLD: Zdzisław Wojciechowski, Andrzej Baranek, Stefan Błaszczyk; radni Porozumienia Samorządowego: Lucjan Dudek - wiceprzewodniczący, Adam Pawlicki, Mirosław Drzazga; radni Unii Wielkopolan: Marian Ulke, Andrzej Tułaza, Stanisław Martuzalski; Józef Owczarski (Spółdzielczy Blok Wyborczy); radni Przymierza Społecznego: Roman Kołodziej, Jan Sójka; Józef Wiśniewski (Moje Miasto).

Komisja Gospodarki Przestrzennej i Strategii Rozwoju Gospodarczego: radni SLD: Lech Szymczak - przewodniczący, Marian Michalak; Zbigniew Szczepaniak; Czesław Pawlik (Przymierze Społeczne).

Komisja Rolnictwa i Ochrony Środowiska: Stefan Błaszczyk (SLD) - przewodniczący; Leszek Bajda (Porozumienie Samorządowe) - wiceprzewodniczący; Andrzej Tułaza (Unia Wielkopolan); radni Przymierza Społecznego: Jan Sójka, Czesław Pawlik, Ryszard Kołodziej.

Komisja Oświaty, Kultury, Sportu i Rekreacji: radni Porozumienia Samorządowego: Leszek Bajda - przewodniczący, Lucjan Dudek, Mirosław Drzazga; radni Jarocina 2000: Lechosława Dębska, Henryk Kowalski; radni Unii Wielkopolan: Radosława Suszczyńska - wiceprzewodnicząca, Zbigniew Białous; radni SLD: Eugeniusz Baziuk, Wiktor Binkowski, Ryszard Pawlak, Andrzej Weber, Henryk Bierła, Marian Sikorski; Maciej Kostka (Przymierze Społeczne).

Komisja Spraw Społecznych, Zdrowia i Porządku Publicznego: radni SLD: Henryk Bierła - przewodniczący, Andrzej Baranek; Radosława Suszczyńska (Unia Wielkopolan); Lechosława Dębska (Jarocin 2000); Jan Stechliński (Porozumienie Samorządowe) - wiceprzewodniczący; Józef Owczarski (Spółdzielczy Blok Wyborczy).

Stowarzyszenie
„PRACA - INTEGRACJA - SAMORZĄDNOŚĆ''
w Jarocinie

ogłasza

PRZETARG NIEOGRANICZONY
na wykonanie kompleksowej dokumentacji techniczno-kosztorysowej zadania

ZAKŁAD AKTYWNOŚCI ZAWODOWEJ DLA OSÓB NIEPEŁNOSPRAWNYCH w ŻERKOWIE

Termin realizacji zamówienia - 2 miesiące od daty podpisania umowy.

Wadium w wysokości 1.000 zł należy wpłacić na konto PKO BP O/ Jarocin Nr 10202238-98401-270-1.

Formularz zawierający specyfikację istotnych warunków zamówienia można odebrać w sekretariacie Warsztatów Terapii Zajęciowej w Jarocinie - ul. Wrocławska 39 lub za zaliczeniem pocztowym. Cena formularza 10 zł + koszty wysyłki.

Uprawnionym do kontaktów z oferentami jest pani Maria Karolak - tel. 747-50-36 (po godz. 16.00).

Termin składania ofert upływa w dniu 24 listopada 1998 r. o godz. 15.00. Otwarcie ofert nastąpi w dniu 24 listopada 1998 r. o godz. 15.15, w siedzibie WTZ - Jarocin, ul. Wrocławska 39.

W przetargu mogą wziąć udział biura projektowe oraz projektanci spełniający następujące warunki:

1. spełniają wymogi określone w specyfikacji istotnych warunków zamówienia
2. spełniają wymogi określone w art. 22 Ustawy o zamówieniach publicznych.

Niepodległości nam nie dano

"Powstańcy Wielkopolscy Ziemi Jarocińskiej" to tytuł wystawy otwartej 11 listopada w Muzeum Regionalnym w Jarocinie. "Musimy mieć świadomość, że Wielkopolanom niepodległość nie była dana. Musieli ją wywalczyć" - przypomniał kustosz Eugeniusz Czarny otwierając ekspozycję.

Wystawę "Powstańcy Wielkopolscy Ziemi Jarocińskiej" Muzeum Regionalne zorganizowało w 80. rocznicę odzyskania przez Polskę niepodległości. Ekspozycja przypomina o udziale mieszkańców byłego powiatu jarocińskiego nie tylko w Powstaniu Wielkopolskim, ale także w powstaniach śląskich i w bitwach na frontach I wojny światowej.

- *Można zapytać, dlaczego ta wystawa jest otwierana właśnie dzisiaj, skoro do rocznicy wybuchu Powstania Wielkopolskiego zostało jeszcze trochę czasu. Data 11 listopada ma wymiar symboliczny. 80 lat temu w jarocińskich koszarach powstał pierwszy oddział polski w Wielkopolsce* - wyjaśniał kustosz muzeum Eugeniusz Czarny. - *Jest to rzecz niebywała, bo zaledwie trzy dni wcześniej powstała Rada Żołnierska. Kiedy Kraków, Lublin, Warszawa oglądały odradzanie się państwa polskiego, teren Wielkopolski był jeszcze częścią Cesarstwa Niemieckiego. Żołnierze niemieccy nie wiedzieli, że trzeba będzie się wycofywać. Dla Jarocina wymowną datą odzyskania niepodległości jest 1 stycznia 1919 roku. Między 8 listopada a 1 stycznia tutaj niepodległość stawała się faktem.* W pierwszym dniu 1919 roku w mieście i w powiecie odbyło się uroczyste przejęcie władzy przez Polaków. W jarocińskich koszarach utworzono 5 kompanii, które walczyły na frontach powstania wielkopolskiego.

Na wystawie zgromadzono ponad 300 obiektów ilustrujących sytuację na Ziemi Jarocińskiej przed I wojną światową i w trakcie jej trwania. Są fotografie przedstawiające budowane dopiero koszary i wznoszoną dla potrzeb wojska halę lotniczą. W gablotach wyłożono mundur marynarski jarocininina wcielonego do floty niemieckiej i maleńki zniszczony obrazek Matki Boskiej, który ofiarowała mieszkanka Jarocina swojemu bratu idącemu na wojnę. Można też przeczytać korespondencję, jaką z frontów zachodniego i wschodniego wysyłali do domów w Jarocinie żołnierze. - *To są konkretne osoby, znane z imienia i nazwiska. Oni walczyli pod Verdun i na terenach Rosji* - mówił kustosz.

Zgromadzone zostały także materiały dokumentujące udział miejscowego społeczeństwa w walkach o wytyczenie i utrwalenie granic Rzeczpospolitej w latach 1920 - 1922. Żołnierze z Jarocina walczyli w wojnie polsko-rosyjskiej. Wielu trafiło w szeregi powstańców śląskich.

Ekspozycja umożliwia również prześledzenie sytuacji w Jarocinie w okresie międzywojennym i losów powstańców po II wojnie światowej. Prezentowane są kartki żywnościowe, pieniądze zastępcze Jarocina wyemitowane 14 listopada 1918 roku, fotografie pierwszego burmistrza Franciszka Basińskiego i starosty dr Zdzisława Skarżyńskiego oraz dowództwa tworzonej policji i straży pożarnej. Okres powojenny dokumentują m. in. legitymacje powstańców wielkopolskich przemianowane na zbowidowskie i pismo z zapytaniem o przyczyny konfiskaty plakatów informujących o zebraniu powstańców. - *Patrzymy na te drobiazgi: oryginalne fotografie, listy, kartki żywnościowe, odznaczenia. Patrzymy na pamiątki po ludziach, z których każdy był częścią społeczności, która wywalczyła niepodległość* - mówił Eugeniusz Czarny. - *Musimy mieć świadomość, że Wielkopolanom niepodległość nie była dana. Musieli ją wywalczyć.*

Musimy mieć świadomość, że Wielkopolanom niepodległość nie była dana. Musieli ją wywalczyć - mówił kustosz Eugeniusz Czarny FOTO Stachowiak

Wystawę można oglądać we wtorki, czwartki i piątki od godz. 9.00 do 15.00, w środy od 9.00 do 17.00 oraz pierwszą sobotę i niedzielę miesiąca od 9.00 do 13.00.

ROBERT KAŹMIERCZAK

Jaraczewo

Pamięć tamtych dni

Mszą świętą w intencji poległych za wolność ojczyzny, uroczystą akademją i harcerską wartą przy obelisku, mieszkańcy Jaraczewa uczcili Święto Niepodległości.

Obchody Święta Niepodległości 11 listopada w Jaraczewie rozpoczęły się mszą świętą w miejscowym kościele. W intencji poległych za wolność ojczyzny modlili się mieszkańcy, radni, władze Jaraczewa oraz delegacje organizacji gminnych. Mszę odprawił ksiądz proboszcz **Józef Nowak**.

Kolumna uczestników uroczystości pilotowana przez policyjny radiowóz przemaszerowała pod obelisk ku czci poległych za wolność ojczyzny. Zapalono znicze i złożono wiązanki kwiatów, a harcerze wystawili wartę honorową. Kwiaty składali przedstawiciele zarządu gminy, rady oraz organizacji i zakładów pracy. Do zebranych przemówił prezes Gminnego Związku Kombatantów Rzeczpospolitej Polskiej i Byłych Więźniów Politycznych **Józef Helik**. - *Polska historia ma wiele zakrętów. Ta rocznica ma wymiar szczególny. Polacy czekali na wolność ponad sto lat. Pamiętajmy jednak, że ten dar nie jest dany raz na zawsze. Musimy stale strzec skarbu niepodległości naszej ojczyzny.* Józef Helik przypomniał, że z Ziemi Jaraczewskiej w Powstaniu Wielkopolskim uczestniczyło 30 ochotników.

W dalszym ciągu obchodów Święta Niepodległości, na sali sesyjnej urzędu gminy odbyła się akademia poświęcona historycznym wydarzeniom sprzed osiemdziesięciu lat. Wiersze, piosenki partiotyczne i żołnierskie zaprezentowali uczniowie Szkoły Podstawowej w Jaraczewie pod kierunkiem nauczycielki **Marii Dadok**. Dzieci wcieliły się w postacie polskich patriotów i żołnierzy. Wiarygodności wypowiadanym przez występujących słowom dodawały oryginalne przebrania i dekoracje - wysokie czapki i buty żołnierskie, atrapy karabinów i biało czerwone sztandary.

Środkowe uroczystości w Jaraczewie poprzedził Niepodległościowy Turniej Strzelecki, który odbył się w niedzielę na strzelnicy Kurkowego Bractwa Strzeleckiego w Wojciechowie.

W turnieju oprócz gospodarzy uczestniczyli bracia z okolicznych KBS - ów: Śmigla, Żerkowa, Jarocina, Borku, Koźmina, Mieszkowa, Włoszakowic, Mosiny i Śremu.

Najlepszymi strzelcami okazali się w strzelaniu do tarczy niepodległościowej **Zdzisław Schreiber** KBS Borek przed **Jackiem Ksoniem** KBS Wojciechowo i **Eugeniuszem Nawrockim** KBS Włoszakowice. W strzelaniu do tarczy brackiej **Teofil Kuta** KBS Włoszakowice przed **Feliksem Ratajczakiem** KBS Borek i **Krzysztofem Smoleńskim** KBS Śrem. Nagrodami dla zwycięzców tych strzelań były puchary. Natomiast za strzelanie do tarczy towarzyskiej przewidziano podział cennych nagród rzeczowych (między innymi radiomagnetofon, odkurzacz i latarka samochodowa). Pierwszą nagrodę, czyli odkurzacz samochodowy "zestrzelił" **Krzysztof Smoleński** KBS Srem, natomiast radiomagnetofon, jako nagrodę drugą otrzymał **Eugeniusz Hamro** KBS Śmigiel. Na trzecim miejscu turniej zakończył **Zdzisław Schreiber** KBS Borek, który został nagrodzony latarką samochodową. W niedzielnym turnieju kura zestrzelił brat **Waldemar Hyżorek** KBS Mieszków. nagrody wręczał przewodniczacy Rady Gminy w Jaraczewie **Roman Skrzypczak**.

Turniej zakończył się biesiadą bracką przy ognisku.

(ann)

Zakład Kształcenia Zawodowego
Jarocin, ul. Przemysłowa 3
organizuje kursy
- **podstawowej obsługi komputera**
- palaczy kotłów c. o; także opalane olejem, gazem (rozpoczęcie 23.11.98, godz. 15.00)
- kierowców wózków (rozpoczęcie 25.11.98, godz. 15.00)

oraz inne stosownie do potrzeb
Zapisy: tel./fax 747-32-61

JAKON - MATBUD
poleca:
- płyty g-k LAFARGE
- wyroby firmy ATLAS
- sufity w systemie THERMATEX

JAROCIN, ul. Węglowa 28, tel (0-62) 747-30-58
(przy AGROMIE)

SKLEP SPOŻYWCZY "KOGUCIK"
Witaszyce, ul. Cmentarna 9
otwarty 20.11.98
poleca
- mięso
- drób
- wędliny

Zapraszamy
(2082 / R / 98)

Role podzielone

Członków zarządu, przynależność radnych do komisji, zastępcę wójta gminy, jego wynagrodzenie i diety radnych ustalono na drugim posiedzeniu jaraczewskiego samorządu.

W miniony czwartek na drugim posiedzeniu zebrali się radni gmiy Jaraczewo. Program przewidywał między innymi wybory zastępcy wójta i członków zarządu. Wójt **Dariusz Strugała** przedstawił kandydatów do pełnienia tych funkcji. W wyniku tajnego głosowania, które przeprowadziła wcześniej wyłoniona spośród radnych trzyosobowa komisja skrutacyjna, wicewójtem wybrano **Stanisława Andrzejczaka**. Natomiast członkami zarządu zostali: **Aleksandra Nawrocka, Bronisław Kaczmarek, Stanisław Dąbkiewicz, Ignacy Stangret** i **Zdzisław Andrzejczak**. W skład zarządu weszli również wójt i jego zastępca.

W dalszym ciągu posiedzenia radni zadeklarowali swoją przynależność do jednej z trzech stałych komisji rady. W komisji rewizyjnej, której skład do trzech osób ogranicza statut gminy Jraczewo, będą pracowć radni: **Stefan Andruszkiewicz, Józef Bandyk** i **Grzegorz Raczkiewicz**. Do komisji rolnictwa, rozwoju gospodarczego, budżetu, handlu i usług weszli radni: **Piotr Szyszka, Zygmunt Gendera, Jacek Józefiak, Paweł Kołek, Andrzej Pawłowski, Stanisław Dąbkiewicz** i **Ignacy Stangret**. Natomiast w komisji oświaty, kultury i spraw socjalnych będą pracować: **Jan Kniat, Magda Teresa, Aleksandra Nawrocka, Henryk Wojciechowski, Zdzisław Andrzejczak, Władysław Makarewicz** i **Bronisław Kaczmarek**. Radny **Stefan Grzelak** wnioskował o powołanie komisji do spraw przetargów. Rozpatrzenie tego wniosku przełożono na obrady jednej z następnych sesji.

Radny **Piotr Szyszka** zaproponował wysokość uposażenia przewodniczącego Rady Gminy w Jaraczewie na poziomie 100 % najniższego wynagrodzenia w kraju, czyli 500 zł miesięcznie i połowę tej kwoty, jako uposażenie dla zastępcy przewodniczacego.

Natomiast sam przewodniczący rady **Roman Skrzypczak** zaproponował wysokość diet dla członków rady. - *Proponuję radnym i członkom komisji spoza rady za udział w posiedzeniach dietę w wysokości 15 % najniższego wynagrodzenia oraz dietę w wysokości 20 % dla przewodniczących komisji. Natomiast dla delegata rady do Stowarzyszenia Gmin Regionu Wielkopolski oraz dla radnych biorących udział w szkoleniach i naradach poza powiatem jarocińskim, dietę w wysokości 30 % najniższego wynagrodzenia.* Propozycje przewodniczącego Skrzypczaka zostały zaakceptowane przez wszystkich radnych.

Program obrad przewidywał jeszcze jeden punkt dotyczący wynagrodzeń, a mianowicie ustalenie wynagrodzenia wójta gminy. W tym przypadku radni również zgodzili się z propozycja przewodniczącego Romana Skrzypczaka. Wójt Dariusz Strugała będzie otrzymywał pensję zasadniczą według XX grupy zaszeregowania, 150 % dodatku funkcyjnego, 100 % dodatku służbowego oraz tak zwany dodatek za wysługę lat.

Podczas obrad radni mieli podjąć decyzję w sprawie przekształcenia Gminnego Ośrodka Zdrowia w Jaraczewie z filią w Rusku w Niepubliczny Zakład Opieki Zdrowotnej. Wyjaśnienia w tej sprawie składał wójt Dariusz Strugała i dyrektor ośrodka, lekarz **Marek Bartkowiak**. - *Przekształcenie jest oczywiście początkiem reformy służby zdrowia. Miałoby ono polegać na przejęciu przez gminę majątku ośrodka zdrowia. Następnie lekarze lub spółki lekarskie składają wniosek do Kasy Chorych, ktora negocjuje warunki funkcjonowania ośrodków zdrowia na naszym terenie. Gmina jest tylko partnerem w negocjacjach z kasą najlepszych warunków i "strażnikiem" ich przestrzegania. Wówczas lekarze odpowiadają za opiekę medyczną, zatrudniają obsługę placówek, wypłacają jej wynagrodzenia i zapewniają środki na utrzymanie ośrodków* - mówił wójt gminy Jaraczewo. Jednocześnie poinformował, że po roku działania w tym systemie dwóch samodzielnych placówek zdrowotnych w Jaraczewie i Rusku, pacjenci będa mogli wybrać, w której z tych placówek chcą się leczyć. Radni w głosowaniu podjęli decyzję o przekształceniu Gminnego Ośrodka Zdrowia.

W dalszej części posiedzenia radni wysłuchali sprawozdania dotychczasowego delegata do Stowarzyszenia Gmin Regionu Wielkopolski **Janusza Idczaka** i podziękowali mu za reprezentowanie gminy Jaraczewo w stowarzyszeniu. Następnie wybrali nowego delegata, ktorym został radny **Paweł Kołek**.

Na sesji radni Stefan Grzelak i Jan Kniat przedstawili wniosek skierowany do wójta o zapoznanie radnych ze stanem finansowym gminy i wykonaniem inwestycji rozpoczętych w poprzedniej kadencji.

ANNA KONIECZNA

Konkurs na potrawę wigilijną

W jednym z poprzednich numerów ogłosiliśmy konkurs na potrawę wigilijną. Na przepisy czekamy do 30 listopada.

Redakcja "Gazety Jarocińskiej" wspólnie z działem Wiejskiego Gospodarstwa Domowego Ośrodka Doradztwa Rolniczego w Marszewie organizuje konkurs na potrawy wigilijne. Osoby, które chciałyby podzielić się swoimi przepisami, mogą przysyłać je do redakcji "Gazety". Każdą kulinarną propozycję będziemy publikować.

Finał konkursu odbędzie się na początku grudnia. Finaliści będą musieli przywieźć do Marszewa potrawy według przepisu, który wybierze jury. Na uczestników konkursu czekają atrakcyjne nagrody - sprzęt gospodarstwa domowego oraz książki kucharskie. **(akf)**

Walczyć z rakiem

O programie walki z rakiem piersi, problemach kobiet, u których stwierdzono nowotwór, rozmawiano podczas spotkania, które odbyło się w klubie jarocińskiej spółdzielni mieszkaniowej.

Spotkanie z cyklu "Rak piersi to problem zdrowych kobiet. Pomagając innym pomagasz sobie" - odbyło się w klubie jarocińskiej Spółdzielni Mieszkaniowej w ubiegły poniedziałek. Uczestniczyły w nim zarówno kobiety zainteresowane profilaktyką, jak i leczeniem nowotworu. W program walki z rakiem zaangażowała się senator Genowefa Ferenc. - *Skłoniły mnie do tego m. in. wyniki umieralności kobiet na raka piersi w województwie kaliskim. Pod tym względem nasze województwo plasuje się - za 1997 rok - na siódmym miejscu* - przyznała senator **Genowefa Ferenc**. - *Poza tym jest to taka choroba, że im wcześniej jest wykryta, tym większe są szanse na jej wyleczenie. Kobiety mają szansę same zapobiec rozwinięciu się tej choroby.*

Pani senator przyznała, że zamierza dotrzeć do jak największej ilości kobiet, a także zmobilizować samorządy oraz firmy do finansowego wsparcia akcji walki z rakiem. - *Chciałabym, żeby kobiety zagrożone chorobą, u których lekarz stwierdzi jakieś zmiany, miały umożliwione bezpłatne badania. Założeniem mojego programu jest również, żeby wszystkie kobiety, stopniowo, kolejnymi rocznikami obejmować bezpłatnymi badaniami specjalistycznymi* - podkreśliła Genowefa Ferenc. Przyznała, że bardzo wielu samorządowców zgłosiło chęć udziału w tej akcji. - *Władze w Jarocinie stwierdziły, że bardzo chętnie przyczynią się do zmniejszenia ilości tragedii. Już wkrótce zostaną przygotowane konkretne informacje, w jakich kierunkach ta pomoc powinna iść. Bardzo duża jest również otwartość władz gminnych i powiatowych. Także burmistrzowie i wójtowie okolicznych gmin stwierdzili, że chętnie włączą się w realizację programu walki z rakiem. Obiecali, że zarezerwują odpowiednie środki.*

Zdaniem Genowefy Ferenc już wkrótce znajdzie się w Jarocinie lokal, w którym znajdzie swoją siedzibę jarociński Klub Amazonek, i w którym będzie można nauczyć się samokontroli piersi, a także uzyskać informacje, jak zapobiegać nowotworowi i jak leczyć raka piersi.

Po spotkaniu odbyła się promocja kosmetyków, połączona z pokazem kosmetycznym firmy Avon - sponsora wielkiej kampanii życia w całym kraju. - *W marcu bieżącego roku Avon ogłosił wielką kampanię życia: Avon kontra rak piersi. Musimy zdać sobie sprawę z tego, że pomagając innym pomagamy sobie. Problem raka piersi to problem zdrowych kobiet* - powiedziała **Cecylia Myszakowska**, przedstawicielka firmy na województwo kaliskie. - *Sprzedajemy broszki w cenie 5 zł, z których całkowity dochód przeznaczony zostanie na bezpłatne badania piersi oraz na pomoc dla kobiet przeżywających stres po operacji.*

ANNA KOPRAS-FIJOŁEK

Uczestniczki spotkania miały okazję zapoznać się z kosmetykami firmy Avon, która włączyła się do walki z rakiem. Na zdj. pierwsza z prawej - senator Genowefa Ferenc, obok Cecylia Myszakowska z firmy Avon
Fot. Anna Kopras-Fijołek

Jaraczewo

Z parasolami do Wojciechowa

Piesza wędrówka, rywalizacja sportowa, kolorowe parasole i dobra zabawa to nieodłączne elementy rajdu ''Pod parasolami''. Tym razem uczestnicy wędrowali po Ziemi Jaraczewskiej.

Blisko 120 turystów uczestniczyło w VII rajdzie ''Pod parasolami''. W ciągu dwóch dni młodzież z siedmiu szkół podstawowych i Zespołu Szkół Zawodowych z Krotoszyna pokonała trasę Jarocin - Wojciechowo. Uczestnicy rajdu nocowali w Szkole Podstawowej w Jaraczewie. Gospodarze zapewnili rajdowcom ciepły posiłek, konkursy i dyskotekową zabawę. Natomiast miejscowa drużyna harcerska przygotowała godzinny program artystyczny.

W niedzielę uczestnicy rajdu udali się w dalszą drogę, której meta znajdowała się w Wojciechowie. Zakończenie wędrówki nie oznaczało jednak końca rajdowej rywalizacji. Poza konkurencjami indywidualnymi młodzież zdobywała punkty na konto całej drużyny. W konkursie wiedzy o gminie Jaraczewo najlepsza okazała się reprezentantka Krotoszyna **Monika Kaczmarek**. W konkursie rzutów piłką do kosza zwyciężyła **Kinga Laciak** z Bachorzewa. W rzutach lotką najlepszy był **Adam Szymański** ze Szkoły Podstawowej nr 6 z Jarocina, a w rzutach piłką do kręgli **Bartłomiej Wojtczak** z Goliny. Tak zwany dziesięciokrok wygrał reprezentant Krotoszyna **Łukasz Kowalczyk**. A w konkursie najbardziej atrakcyjnych parasoli najlepsza okazała się drużyna szkolna z Goliny.

W przerwach między konkurencjami rajdowcy pokrzepiali się turystyczą grochówką.

Zwycięska reprezentacja Goliny z wójtem Jaraczewa Dariuszem Strugałą FOTO Stachowiak

Po podsumowaniu rajdowych zmagań zwycięską drużyną okazała się reprezentacja Szkoły Podstawowej w Golinie i to właśnie ona odebrała okazały puchar z rąk wójta Jaraczewa **Dariusza Strugały**. Po rozlosowaniu upominków dla pozostałych uczestników, młodzież odwieziono autokarami do Jarocina.

Rajd ''Pod parasolami'' zorganizował oddział PTTK w Jarocinie przy współpracy z kołem PTTK JAFO S. A. Jarocin, Urzędem Gminy i Miasta Jarocin, Urzędem Gminy Jaraczewo oraz Gminnym Ośrodkiem Kultury Sportu i Turystyki w Jaraczewie. Kierownikiem przedsięwzięcia był **Janusz Grodzki**, prezes koła PTTK JAFO.

(js, ann)

Dobieszczyzna

Jesień na sportowo

''Jesień na sportowo, czyli bezpiecznie i zdrowo'' - to program realizowany w Szkole Podstawowej w Dobieszczyźnie. W kolejnym wyścigu rowerowym wystartowało ponad sześćdziesięciu zawodników.

Ponad sześćdziesięciu zawodników wystartowało w kolejnym wyścigu rowerowym zorganizowanym 11 listopada - w ramach II Wolnościowego Kolorowego Dnia Listopadowego - przez Szkołę Podstawową w Dobieszczyźnie. Tym razem pogoda nie dopisała. Dlatego też na starcie pojawiło się mniej, niż w roku ubiegłym, osób zainteresowanych wyścigiem. - *Na starcie było jeszcze kolorowo. Jednak po przyjeździe na metę już nikt nie prezentował się dobrze. Zawodnicy wjeżdżali ubłoceni od stóp do głów. Przydała się gorąca herbata i grochówka* - przyznaje **Barbara Milecka**, dyrektorka Szkoły Podstawowej w Dobieszczyźnie.

Rowerowy tor przeszkód dla najmłodszych wygrała - w kategorii dziewcząt - **Agnieszka Płócienniczak**, natomiast - w kategorii chłopców - **Piotr Żakowski**. Najszybszą dziewczyną na trasie wyścigu przełajowego okazała się **Ewa Raś**, która wygrała w swojej kategorii po raz drugi. Wśród młodszych chłopców najszybszy był **Grzegorz Szymczak**. W kategorii chłopców najstarszych wygrał **Łukasz Płócienniczak**, który zostawił rywali daleko za sobą.

Zwycięzcy wyścigu otrzymali sprzęt sportowy - m.in. piłki, zestawy do tenisa i badmintona - ufundowany przez Polską Fundację Dzieci i Młodzieży w Warszawie.

Przed rozdaniem nagród 47 uczestników kursu rowerowego otrzymało z rąk dzielnicowego, sierżanta **Leszka Kaliszana**, karty rowerowe.

Wyścig rowerowy zorganizowany w Dobieszczyźnie jest jednym z elementów realizowanego w tym roku w Szkole Podstawowej w Dobieszczyźnie programu ''Jesień na sportowo, czyli bezpiecznie i zdrowo'' dotowanego przez Polską Fundację Dzieci i Młodzieży w ramach konkursu ''Młodzież i Edukacja''. We wrześniu 50 uczniów szkoły wzięło udział w rowerowym Rajdzie Mickiewiczowskim. **Mariusz Paprzycki**, uczeń VIII klasy opisał turystyczną ścieżkę rowerową Dobieszczyzna - Śmiełów w pracy przygotowanej w ramach konkursu geograficznego. - *Dzięki przychylności władz samorządowych gminy oraz burmistrza, a także pracy rodziców, udało się w bardzo krótkim czasie zbudować tor rowerowy, przeznaczony do praktycznego poznawania zasad ruchu drogowego. Są na nim znaki drogowe, skrzyżowania i rondo* - mówi Barbara Milecka.

Do tej pory odbył się kurs rowerowy i kurs udzielania pierwszej pomocy. 25 % uczniów szkoły ma już karty rowerowe. Nabyte umiejętności pozwolą bezpiecznie uprawiać turystykę rowerową. Szkoła, we współpracy z Salezjańską Organizacją Sportową, planuje zorganizowanie letniego obozu rowerowego. - *Propozycją sportową na długie jesienne i zimowe wieczory są zajęcia z aerobiku, gimnastyki i tenisa stołowego z użyciem sprzętu zakupionego dzięki uzyskanej dotacji* - dodaje dyrektorka szkoły.

(akf)

Ile dla burmistrza?

Dokończenie ze str. 1

''Wydaje mi się, że jest pan w stanie na to pytanie odpowiedzieć - zachęcał byłego burmistrza **Marian Sikorski**. *Niech pan będzie łaskaw podać. Pan może ujawnić swoje wynagrodzenie.''*

''Ja nie mam już pensji. Mam pytanie, jak wygląda pensja dla burmistrza i wiceburmistrza w świetle tych wskaźników, o których mówimy. Musi paść cyfra, bo jeżeli mówimy o wskaźnikach 150 %, to o czym my mówimy. Ile ja miałem, to wiem i mogę państwu powiedzieć'' - mówił Paweł Jachowski.

''Tyle samo będą miały te osoby'' - wyjaśnił Marian Sikorski. Cyfra padła z ust burmistrza Michalaka: *''Żeby jednak nie było wątpliwości zorientowałem się, że zasadnicze wynagrodzenie wynosi 1770 zł i do tego jest dotatek funkcyjny w wysokości 657 zł. W sumie z dodatkiem służbowym to wyniesie ponad 5 tys. zł''.*

Radny Musielak zapytał burmistrzów, czy będą pobierali oni diety radnych, przypominając jednocześnie, że do tej pory burmistrz i wiceburmistrz ich nie pobierali.

''Członek Zarządu Miejskiego, który nie jest na etacie pobiera dietę. Jeżeli burmistrz i wiceburmistrz są na etacie, to jest to jednoznaczne, że tej diety nie pobierają'' - zapewnił burmistrz Michalak.

Po burzliwej dyskusji radni jednomyślnie uchwalili 150 % dodatku służbowego dla burmistrza i wiceburmistrza Jarocina.

Radnym za udział w posiedzeniach Rady Miejskiej, komisji, podkomisji oraz zespołów kontrolujących przysługiwać będzie za jedno posiedzenie dieta w wysokości odpowiadającej siedmiokrotnej diecie należnej pracownikom za podróże służbowe na terenie kraju. Obecnie dieta ta wynosi 12 zł. Radni pobierać więc będą 84 zł za posiedzenie. Członkowie Zarządu Miejskiego za udział w posiedzeniach zarządu otrzymają 120 zł. Tyle też otrzyma za prowadzenie posiedzeń komisji jej przewodniczący lub wiceprzewodniczący (w przypadku nieobecności przewodniczącego komisji).

Przewodniczący Rady Miejskiej otrzyma dietę w wysokości 200 % najniższego wynagrodzenia miesięcznie (obecnie 500 zł brutto), czyli 1000 zł. Wiceprzewodniczący Rady Miejskiej za udział w posiedzeniach komisji objętych ich zakresem problemowym otrzymają po 120 zł. Z mocy prawa diety radnych są wolne od podatku dochodowego od osób fizycznych.

BEATA KRZYŻOSIAK

Zjazd wychowanków „dwójki"

Zjazd absolwentów Szkoły Podstawowej nr 2 im. Królowej Jadwigi w Jarocinie odbędzie się pod koniec stycznia przyszłego roku.

Absolwenci, którzy ukończyli szkołę nr 2 w roku 1939 proszeni są o zgłaszanie się do sekretariatu szkoły (przy ul. Niepodległości) lub telefonicznie 747-28-72. Chodzi o podanie aktualnego nazwiska (w przypadku kobiet) i adresu. Współorganizatorem zjazdu, który planowany jest na koniec stycznia 1999 roku, będzie dyrekcja szkoły. Termin zgłoszeń mija 15 grudnia.

(ja)

Środa Wlkp.

Nauczycielskie rządy

Na starostę powiatu średzkiego radni wybrali Ryszarda Węgłowskiego, dotychczasowego zastępcę kierownika Urzędu Rejonowego. Podczas ostatniej sesji, która odbyła się 13 listopada dokonano także wyboru wicestarosty i pozostałych członków zarządu powiatowego. Wszystkie te funkcje obsadził Sojusz Samorządowy.

Do porządku obrad zaproponowanego przez przewodniczącego rady Andrzeja Gniotowskiego, radna Małgorzata Kizer zgłosiła wniosek, by kandydaci na starostę zaprezentowali swoją wizję organizowania i funkcjonowania powiatu. Zaproponowała także, by pozostali radni mieli możliwość zadawania pytań kandydatom. - *Każda z kandydatur musi być zweryfikowana przez radę w toku bardzo gruntownego przesłuchania, albowiem stanowisko, które chcemy obsadzić, jest niezwykle odpowiedzialne. Musi to być decyzja naprawdę wyważona, decyzję tę musimy podjąć ponad podziałami w imię szeroko pojętego interesu społecznego. Nie widzę ani jednego racjonalnego powodu, dla którego mielibyśmy z takiego przesłuchania zrezygnować* - argumentowała radna Naszej Środy. Zaproponowany wniosek został przyjęty, przy jednym głosie wstrzymującym się.

Zanim obydwa ugrupowania przedstawiły swoich kandydatów na stanowisko starosty, wyłoniona została komisja skrutacyjna, w skład której weszli Andrzej Kobierski, Krzysztof Konarkowski i Zbigniew Antkowiak (z Sojuszu Samorządowego) oraz Małgorzata Fertała, Wojciech Ziętkowski i Błażej Szuflak (z Naszej Środy). Na sali sesyjnej pojawiła się kabina, której zabrakło podczas ostatniego posiedzenia rady. Wniosek o jej umieszczenie zgłosiła przed tygodniem radna Małgorzata Fertała.

Mieczysław Jacków zgłosił Ryszarda Węgłowskiego, dotychczasowego zastępcę kierownika Urzędu Rejonowego w Środzie Wlkp. jako kandydata Sojuszu Samorządowego na stanowisko starosty powiatu średzkiego. W latach 1981-1990 Ryszard Węgłowski pełnił funkcję zastępcy Naczelnika Miasta i Gminy Środa Wlkp., przez kilka lat był także nauczycielem zawodu rolniczego. Radny Jacków w prezentacji kandydata na starostę przedstawił jego dokonania zawodowe. Do największych sukcesów zaliczył inicjatywę wybudowania oczyszczalni ścieków dla Środy. Ryszard Węgłowski był radnym i przewodniczącym II kadencji samorządu. - *Jestem przekonany, że będzie godnie reprezentował powiat średzki i wypełni wszystkie zadania, które stoją przed samorządem powiatowym* - powiedział radny Jacków.

Małgorzata Kizer w imieniu klubu Nasza Środa zarekomendowała na stanowisko starosty Pawła Łukaszewskiego - kierownika Urzędu Rejonowego w Środzie Wlkp., radnego II kadencji. Uregulowanie praw własności pomiędzy gminą a przyszłym starostwem oraz skomputeryzowanie najważniejszych jego sfer działalności zaliczyła radna Kizer do osiągnięć w dziedzinie organizowania przyszłej jednostki samorządu terytorialnego. Radni dowiedzieli się, że kandydat na starostę przygotował kompleksową propozycję funkcjonowania starostwa powiatowego. - *W uznaniu całokształtu dokonań Pawła Łukaszewskiego na tej niwie, Wojewoda Poznański Maciej Musiał powołał go do szesnastoosobowego zespołu do spraw przygotowania i wdrażania reformy administracyjnej w województwie poznańskim* powiedziała radna, przedstawiając kandydata Naszej Środy.

Ryszard Węgłowski, zabierając głos jako pierwszy, stwierdził, że korzystając z dostępnych materiałów można było zapoznać się z zasadami działania powiatu. - *Ja z tego nie skorzystałem, bo właściwie trudno jest mówić dzisiaj o funkcjonowaniu powiatu w szczegółach. Na razie wyraziłem chęć na kandydowanie, natomiast to państwo wyrażą swoją wolę i opowiedzą się za którymś z kandydatów. Dopiero kiedy zostanę wybrany, będę mógł rozpocząć pracę nad tworzeniem powiatu* - powiedział Ryszard Węgłowski. Znacznie lepiej wypadł w swoim wystąpieniu drugi z kandydatów - Paweł Łukaszewski, przedstawiając szeroką wizję działania powiatu w najważniejszych dziedzinach życia. Przekazał także wszystkim radnym na piśmie propozycję zorganizowania administracji starostwa. Według tej koncepcji miałoby tu pracować około 80 urzędników. Do ważnych zadań swej czteroletniej kadencji zaliczył partnerską współpracę gmin powiatu. - *Chciałbym, żeby nasz powiat zapisał się na nowej mapie województwa wielkopolskiego jako powiat rzetelny pracowity i uczciwy* - powiedział Paweł Łukaszewski.

Po tych wystąpieniach radni mogli zadawać pytania. Najwięcej skierowań do Ryszarda Węgłowskiego i pochodziło od przedstawicieli Naszej Środy, którzy chcieli się bliżej dowiedzieć, jak kandydat wyobraża sobie funkcjonowanie przyszłego powiatu. Radna Kizer zapytała wprost, czy kandydat Węgłowski zna kompetencje starosty. Odpowiedzi w większości na zadane pytanie nie zadowoliły radnych prawicy.

Zanim doszło do głosowania na starostę, członkowie komisji skrutacyjnej nie mogli się porozumieć w kwestii samego sposobu przeprowadzenia wyboru starosty. W końcu, po prawie godzinnej przerwie Wojciech Ziętkowski, przewodniczący komisji skrutacyjnej wyjaśnił, na czym będzie polegało tajne głosowanie. Po przeliczeniu kart do głosowaniu okazało się, że starostą powiatu średzkiego został wybrany Ryszard Węgłowski stosunkiem głosów 15 „za" i 10 „przeciw". Na swego zastępcę, nowy starosta zarekomendował Tomasza Pawlickiego, dyrektora szkoły w Kleszczewie i radnego Rady Miejskiej Środy Wlkp. W tajnym głosowaniu kandydat otrzymał 15 głosów „za", 4 - „przeciw" przy 6 „wstrzymujących się". Zgodnie z ustawą o samorządzie powiatowym niemożliwe jest łączenie stanowiska wicestarosty z funkcją radnego gminnego. Wobec tego Pawlicki obiecał, że zrzeknie się mandatu radnego.

Do radnych należało jeszcze określenie ilości i wybór pozostałych członków zarządu powiatowego. Starosta zgłosił maksymalną liczbę - sześcioosobowego składu, choć radni Naszej Środy apelowali, by grono to maksymalnie zawęzić. Na pozostałych członków zarządu zgłoszono czworo radnych Sojuszu: Leszka Borka, Grażynę Jagodzińską, Zdzisława Jędrzaka (z gminy Nowe Miasto) oraz Renatę Jarzembowską. Wszyscy kandydaci oprócz Leszka Borka, to dyrektorzy szkół podstawowych.

Radni zadecydowali, że na każdego kandydata odbędzie się oddzielne głosowanie. Wszyscy zarekomendowani do zarządu radni otrzymali potrzebną bezwzględną większość głosów. Największe poparcie zdobył Zdzisław Jędrzak - 18 „za", 5 „przeciw" przy 2 „wstrzymujących się".

Na zakończenie ponad czterogodzinnej sesji w punkcie wolnych głosów i wniosków radny Ziętkowski wyraził nadzieje, że nowo wybrani sprostają zadaniom stawianym przed nimi. Radny Szuflak natomiast wyraził zdziwienie taką obsadą zarządu i pominięcie w nim osoby reprezentującej gminę Dominowo.

JUSTYNA NAPIERAJ

Jaraczewo

Harcerze na strzelnicy

Puchary i nagrody rzeczowe można było „wystrzelać" w Jaraczewie. Tym razem w turnieju strzeleckim uczestniczyli również harcerze.

W ramach obchodów Święta Niepodległości na strzelnicy w Jaraczewie odbył się turniej strzelecki. Do sympatyków tego typu konkursów od dawna należeli członkowie drużyny harcerskiej z Jaraczewa. Tym razem, po udzieleniu instruktażu posługiwania się bronią, dopuszczono ich do rozgrywek. Zaskoczeniem dla wszystkich był najlepszy wynik **Jakuba Ratajczaka**, który uzyskał maksymalną ilość punktów.

W turnieju oprócz harcerzy uczestniczyło jeszcze ponad trzydziestu strzelców amatorów. Przez kilka godzin trwała rywalizacja o puchar i nagrody rzeczowe. Kolejne serie wyłoniły najlepszych uczestników turnieju. Wśród pań najcelniej strzelała **Ewelina Grewling** przed **Lucyną Michalak** i **Marią Grewling**. Natomiast wśród panów najlepszy był **Kazimierz Idczak** zdobywca turniejowego pucharu przed **Andrzejem Stasiakiem** i **Waldemarem Witkowiakiem**.

Turniejowe nagrody wręczał przewodniczący organizacji kombatanckiej **Józef Helik** i przewodniczący Rady Gminy Jaraczewo **Roman Skrzypczak**.

Uczestników częstowano kiełbasą ufundowaną przez **Piotra Bieguna** i gorącą „pokusicą", którą zasponsorował **Zenon Raciniewski**.

Organizatorem turnieju był Klub Strzelectwa Sportowego „Snajper" z Jaraczewa i Gminny Ośrodek Kultury Sportu i Turystyki.

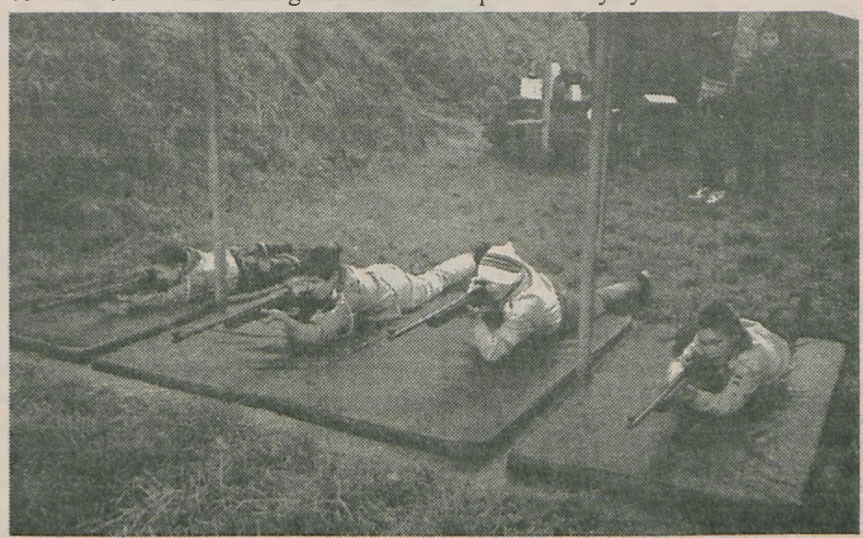

Fot. A.Stasiak

Pierwszy z lewej Jakub Ratajczak, który uzyskał maksymalną ilość punktów

W ramach działalności KSS „Snajper" zapowiada szkolenie, którego efektem będzie licencja na zakup i posiadanie broni sportowej. Kurs odbędzie się 21 i 22 listopada o godz. 9.00 w Borku Wlkp. Koszt wynosi 300 zł od uczestnika, a zgłoszenia do piątku 20 listopada przyjmuje skarbnik klubu **Andrzej Stasiak**. **(ann, as)**

Na brak pracy nie narzekam

Rozmowa z LESZKIEM WALCZAKIEM - od 2 listopada dyrektorem generalnym firmy „Kotlin" Sp. z o. o.

W „Kotlinie" Sp. z o. o. pracował pan już wcześniej na stanowisku dyrektora finansowego. Od kilku dni pełni pan też najważniejszą funkcję w firmie - czy oznacza to dwie pensje?

Niestety nie. Niestety, mówię dlatego, że pieniądze to taki temat, który cieszy wszystkich. Tych funkcji, mówiąc szczerze namnożyło się więcej. Do dnia dzisiejszego nie mamy jeszcze dyrektora marketingu, więc prezes pełni tę funkcję. Mamy firmę Stabburet, która funkcjonuje w ramach naszego organizmu i tu też trzeba wypełniać pewne obowiązki. Tak, że na brak pracy jakoś nie narzekam. Chcemy to wszystko powiązać i myślę, że nam się to uda. Pan Marek Jandziński, który był dotychczasowym prezesem zarządu, złożył rezygnację we wrześniu ze względów osobistych. To była tak nagła decyzja, że Orkla nie zdążyła rozpisać konkursu na to stanowisko. Zdecydowałem się wiązać funkcje dyrektora ekonomicznego i prezesa spółki do czasu, kiedy będzie wybrana nowa osoba na to stanowisko. Sądzimy, że będzie to na początku przyszłego roku, ale bliższej daty nie możemy określić.

To znaczy, że jest pan dyrektorem tymczasowym?

Tak jest w istocie i wynika z potrzeby ciągłości funkcjonowania firmy. Nie da się ukryć, że brak prezesa powoduje mnóstwo komplikacji. Wprowadzenie nowej osoby wiąże się z tym, że mija jakiś okres zapoznania się z kulturą, z funkcjami, z celami firmy. Nikt, szczerze mówiąc, nie zdążyłby w tym czasie podać swojej własnej koncepcji rozwoju spółki. Przyjęliśmy najprostszą z metod kontynuowania tego, co rozpoczęliśmy. Resztę pokaże czas. A na razie - mnóstwo pracy.

No właśnie, jest pan ciągle nieuchwytny.

No, nie można powiedzieć, że jestem nieuchwytny. Tyle tylko, że przy normalnym układzie dnia byłem mocno zajęty. Teraz jeszcze muszę znaleźć czas na inne spotkania, na inne zagadnienia. Stąd też tego czasu jest faktycznie jeszcze mniej.

Czy zamierza pan wprowadzić jakieś zmiany w firmie?

Mamy wiele pomysłów. Są prace, które były rozpoczęte i na pewno je dokończymy. Teraz jest akurat okres, kiedy sporo się dzieje w firmie. Musimy przede wszystkim przyjąć budżet na następny rok. Mamy ambitne plany i chcemy, aby to nie był okres postoju, po którym obudzimy się dopiero wiosną. Od 1 stycznia chcemy już rozpocząć realizację nowego, dobrego dla „Kotlina", planu inwestycyjnego i planu sprzedaży.

To znaczy, że pan nie traktuje swoich obowiązków tymczasowo?

To jest chyba oczywiste. Bez zaangażowania nie ma żadnego sukcesu, a to nie tylko ja. Ekipa jest dobra i myślę, że wspólnie zrobimy dużo dobrych rzeczy, nawet jeśli niektórzy określają to jako rzeczy tymczasowe.

Jak to jest z redukcją zatrudnienia w waszym zakładzie?

Od lipca tego roku stworzono warunki dla pracowników, którzy chcieliby zrezygnować z pracy w „Kotlinie" i odejść. Dostają oni kilkunastomiesięczne odprawy i rezygnują z pracy. Ta propozycja jest aktualna do końca tego roku. Do tej chwili odeszło 50 osób. Nie ma redukcji wskazujących, że do końca roku zwolnimy tyle i tyle osób. Słyszałem takie informacje z terenu, lecz podkreślam - nie ma takiej decyzji. Jest natomiast decyzja rady nadzorczej i zarządu o przedłużeniu okresu dobrowolnego odejścia z firmy za odprawą do końca tego roku. Sądzę, że jest to atrakcyjna propozycja. W tej chwili jest to 15-miesięczna odprawa. Dla osób, które chcą podjąć inicjatywę w działalności poza firmą, otworzyć działalność handlową, przewoźną lub inną - pieniędzy, które otrzymają na odejście, powinno wystarczyć. Jest to też związane z restrukturyzacją, którą przeprowadzamy w firmie. Nie da się ukryć, że idą duże nakłady na inwestycje. Są tworzone inne, nowocześniejsze miejsca pracy. Wewnętrzny rynek pracy u nas kurczy się. I takie rozwiązanie daje szansę ludziom, dla których w przyszłości może zabraknąć miejsca.

Czy pracownicy mogą spodziewać się wyższych wynagrodzeń?

Myślę, że pod tym względem w „Kotlinie" nie jest najgorzej. Mamy dobry pakiet socjalny. Wynagrodzenie, jak na region Wielkopolski jest niezłe. Mamy przeciętną powyżej średniej krajowej. Myślę, że ludzie są zadowoleni. Przynajmniej od tej strony nie słyszymy narzekań. Brakuje nam paru elementów socjalnych i chcemy je jak najszybciej zrealizować. W tej chwili finalizujemy zakończenie dużej socjalnej inwestycji pod tytułem służba zdrowia. Będzie nowy, bardzo dobry sprzęt, pracownicy będą mogli skorzystać z dobrej aparatury. Właśnie w tym miesiącu chcemy zakończyć zakupy.

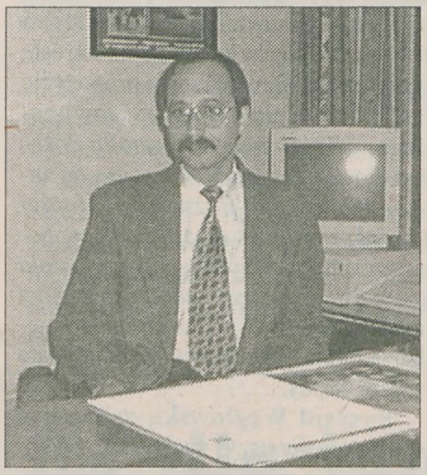

Od kiedy ta nowoczesna przychodnia zakładowa będzie działała?

To już funkcjonuje. Na tej zasadzie, że mamy lekarza, pielęgniarkę, stałą obsługę. A do tego jeszcze dojdzie bardzo dobry sprzęt diagnostyczny.

Może za wcześnie o tym mówić, ale czy nie będzie panu żal opuścić ten gabinet?

Nie zdążyłem się jeszcze nim nacieszyć. Jeżeli będzie to na trzy - cztery miesiące, to powiem, że wystarczy mi pracy, którą miałem dotychczas. Jeżeli będzie to na dłużej - chodzi o dobro firmy, o nic więcej. Koledzy dyrektorzy i menedżerowie na pewno mi pomogą, żebym nie musiał martwić się, że doba ma tylko 24 godziny i nie zdążę. Chodzi przede wszystkim o to, by czas ten nie był stracony dla zakładu.

Jak wygląda życie prywatne człowieka, który boi się, że doba jest zbyt krótka?

To jest najtrudniejsze pytanie, ponieważ mam rodzinę - żonę, dwójkę dzieci - córkę Magdalenę i syna Michała, ale jedno co mnie właśnie martwi - nie mam życia rodzinnego. Powiem szczerze, objęcie funkcji prezesa nie ułatwia mi, by ten stan zmienić. Mieszkam w Kotlinie, w bloku zakładowym. Skończyłem Akademię Ekonomiczną w Poznaniu w 1983 roku - wydział organizacji i zarządzania. Potem skończyłem kurs biegłego księgowego, jestem biegłym rewidentem. Ukończyłem podyplomowe studia w zakresie marketingu. A języki obce - no, cóż, za czasów, kiedy się uczyłem był to głównie język rosyjski. W tej chwili muszę mocno nadganiać język angielski, gdyż jest to język komunikacyjny w ramach grupy Orkla.

Rozmawiała
ANNA GOGOŁKIEWICZ

Przewodniczący z Panienki

Pochodzi z Wrocławia, po 19 latach pracy zawodowej w dwóch jarocińskich firmach i Związku Młodzieży Wiejskiej, osiadł na wsi w gospodarstwie dziadka. Aktywny działacz społeczny, radny, sportowiec, lubiany przez wszystkich mieszkaniec Panienki - Roman Skrzypczak, od niedawna jest przewodniczącym Rady Gminy w Jaraczewie.

Na inauguracyjnym posiedzeniu Rady Gminy w Jaraczewie **Roman Skrzypczak** został wybrany na przewodniczącego. To druga jego kadencja w jaraczewskim samorządzie, poprzednio był członkiem zarządu gminy.

Nowy przewodniczący twierdzi, że skład rady, której zdecydował się przewodzić jest dobry. - *Mamy dość szeroki przekrój zawodowy i środowiskowy w gminie. W poprzednim zgromadzeniu było więcej rolników, co powodowało może nieco jednostronne spojrzenie na problemy* - mówi przewodniczący. Jego zdaniem konieczność zaangażowania radnych w pracę samorządu (tworzenie budżetu, przygotowania do reformy oświaty i służby zdrowia), zapoczątkuje bezkonfliktową pracę na rzecz poszczególnych wsi oraz całej gminy. Przewodniczący nie obawia się rozłamu w radzie i powstania opozycji. - *Cztery lata pracy radnego przekonały mnie, że częściowe podziały następują tylko przed wyborami. Potem radni, jak to się mówi „idą na piwo", następuje integracja i można pracować wspólnie.* Roman Skrzypczak nie ukrywa zadowolenia z faktu, że jednym z członków rady jest przewodniczący minionej kadencji **Stefan Grzelak**. - *Mam nadzieję, że doświadczenie w pracy samorządowej byłego przewodniczącego bardzo nam się przyda i pomoże.* Roman Skrzypczak liczy też na dobrą współpracę ze swoim zastępcą **Romanem Matuszakiem**.

Zdaniem przewodniczącego rady w Jarczewie stan finansowy gminy nie jest najgorszy. - *Różne o nas krążyły opinie przed wyborami. Mówiąc „o nas" mam na myśli zarząd, który ustąpił. Mówiono, że gmina jest wysoko zadłużona. Faktycznie to zadłużenie wynosi około 2 % w stosunku do budżetu, czyli 1,5 do 2 miliardów starych zł. Dług jest na bieżąco spłacany. Poza tym myślę, że przez ostatnie lata dużo zostało zrobione. To zasługa poprzedniego wójta **Macieja Pielarza**, radnych i zarządu, którzy różne ścieżki wydeptywali i pieniądze z zewnątrz przywozili.*

Roman Skrzypczak uważa, że z nowego budżetu w pierwszej kolejności należy dokończyć wodociągowanie gminy. Jednocześnie pewną część środków systematycznie przeznaczać na rozpoczęte inwestycje oświatowe. - *Jeśli nam się uda każdego roku dokończyć jedną szkołę, będzie to naszym sukcesem.* Zdaniem przewodniczącego reorganizacja oświaty, która będzie konsekwencją reformy, może przynieść niespodziewane rozwiązania problemów bazy szkolnej w gminie. Dlatego Roman Skrzypczak nie określa dokładnie planów w tej dziedzinie.

Podczas inauguracyjnego posiedzenia Rady Gminy w Jaraczewie

Zamierzeniem przewodniczącego rady jest wprowadzenie do Jaraczewa inicjatyw gospodarczych, które pozwoliłyby rozwinąć się gminie i utworzyć nowe miejsca pracy. Roman Skrzypczak będzie też przychylny wszelkim inicjatywom współpracy Jaraczewa z podobną gminą w którymś z krajów europejskich. - *Taka współpraca daje wiele możliwości gminie i jej mieszkańcom. Mamy tutaj teren rolniczy, a wiadomo, jaka jest sytuacja na wsi - niełatwa. Dlatego każda droga wyjścia i szansa poprawy powinna być wykorzystana.*

(ann)

Praca szansą dla niepełnosprawnych

Na konferencję na temat tworzenia miejsc pracy dla osób niepełnosprawnych przybyło prawie dwieście osób z całej Polski. Wypracowane wnioski i uzyskane informacje zapewne pozwolą twórcom powstającego właśnie Zakładu Aktywności Zawodowej w Żerkowie na właściwe zorganizowanie instytucji, w której pracę znajdzie ponad sześćdziesięciu niepełnosprawnych.

Na konferencję pod hasłem ''Zakład Aktywności Zawodowej nową szansą zatrudnienia'' przybyli przedstawiciele holenderskich fundacji, a także kaliscy parlamentarzyści, naukowcy oraz pracownicy instytucji opiekujący się na co dzień osobami niepełnosprawnymi z całej Polski. Obecni byli też przestawiciel PFRON-u oraz delegacja biura pełnomocnika ds. osób niepełnosprawnych, a także władz samorządowych Jarocina, Nowego Miasta i Żerkowa. Wspólnie zastanawiano się, w jaki sposób zabezpieczyć pracę upośledzonym.
Honorowy patronat nad konferencją objęła ambasada Królestwa Holandii.

Wyrównywanie szans

Konferencje zainaugurowały wystąpienia przybyłych gości. W słowie wstępnym burmistrz Jarocina Marian Michalak zauważył, że organizacje pozarządowe najszybciej potrafią rozwiązywać trudne problemy, jeszcze przed tym, zanim zostaną one zauważone przez instytucje do tego powołane. Konferencję poprzedziły też wystąpienia przedstawicielki ambasady Królestwa Holandii w Polsce oraz sekretarza fundacji Stichting Samenwerking Veldhoven - Jarocin. Spotkanie prowadzili wspólnie Ireneusz Hemmerling, prezes jarocińskiego Stowarzyszenia Praca - Integracja - Samorządność oraz Henryka Sokołowska, reprezentująca Stowarzyszenie Integracyjne Klub Otwartych Serc z Wieruszowa. Obydwa stowarzyszenia były organizatorami konferencji.

O działaniach parlamentu zmierzających do pełnego wprowadzenia w życie Karty Praw Osób Niepełnosprawnych poinformowała senator Genowefa Ferenc. - *W sierpniu 1997 roku Sejm uznał prawo osób niepełnosprawnych do niezależnego stanowienia i aktywnego życia. Generalnym założeniem tej ustawy było podkreślenie praw osób niepełnosprawnych do życia w świecie pozbawionym przejawów dyskryminacji w warunkach przyjaznych i dostosowanych do ograniczeń, jakie niesie niepełnosprawność* - mówiła Genowefa Ferenc przedstawiając najważniejsze regulacje prawne związane z ''wyrównywaniem szans''.

Praca niepełnosprawnych w Holandii

Doświadczenia holenderskie w zakresie tzw. socjalnej regulacji pracy przedstawił Jan van der Hamsvoord z fundacji De Donksbergen. W ubiegłym roku w Holandii zarejestrowanych było ponad 90 tysięcy pracowników niepełnosprawnych w stu zakładach pracy. Zebrani zapoznali się m. in. z projektem, dzięki któremu w Holandii pozyskiwane są nowe miejsca pracy dla niepełnosprawnych w zakładach pracy chronionej. - *Próbujemy w Holandii dla osób niepełnosprawnych rozwijać i promować szansę na dobrze płatną pracę* - stwierdził prelegent. Van der Hamsvoord zaliczył pracę do niezbędnych czynników kształtujących osobowość niepełnosprawnych. Stwierdził też, że nie można pozbawić zatrudnienia osoby niepełnosprawnej ze względu na jej ułomność. - *Dobrze płatna praca jest dla wielu ludzi dobrem pierwszorzędnym. Praca daje zarówno materialną podstawę życia, jak i poczucie własnej wartości i przydatności. Mogą tu rozwijać swoje własne umiejętności, predyspozycje, tu wreszcie mogą robić karierę* - przekonywał. Jednocześnie wskazał, iż nie jest możliwe, aby osoby niepełnosprawne i upośledzone znajdowały zatrudnienie z zwykłych zakładach pracy. Natomiast Ton Cox z tej samej holenderskiej fundacji wyjaśnił przybyłym zasady finansowania i organizację prawną w zakresie tworzenia miejsc pracy osobom niepełnosprawnym.

Grzegorz Papis prezentuje parapodium - urządzenie umożliwiające osobom o sparaliżowanych nogach stawanie i chodzenie
FOTO REBO

''Centralna Kuchnia'' w Stargardzie

Doświadczenia polskie w tworzeniu jedynego, jak do tej pory Zakładu Aktywności Zawodowej w Stargardzie Szczecińskim, przedstawił jego twórca Kazimierz Nowicki (na co dzień będący prezydentem miasta).

Placówka została utworzona na bazie istniejącego WTZ i za zgodą Rady Nadzorczej PFRON-u, która zatwierdziła program specjalny pod nazwą ''Centralna Kuchnia'' Zakład zajmuje się produkcją i paczkowaniem żywności. Jednocześnie PFRON zobowiązał pomysłodawców do prowadzenia ośrodka szkoleniowego dla osób niepełnosprawnych z upośledzeniem umysłowym. Dopiero po jedenastomiesięcznym okresie funkcjonowania według tych zasad ośrodek zostanie przekształcony w Zakład Aktywności Zawodowej. Taka forma wymagana jest ze względu na brak przepisów dotyczących funkcjonowania w Polsce ZAZ-ów. - *Czekamy na te przepisy, jak ''kania dżdżu'', ponieważ nie chcemy popełnić żadnych błędów. Jesteśmy przygotowani do tego projektu organizacyjnie, ale nie chcemy naszej pracy wykonać na darmo. Jak w tej chwili działamy? Od razu rozpoczęło się szkolenie produkcyjne. Aby jednak te produkty nie szły do kubła, to wykorzystujemy je wewnętrznie w prowadzonych przez nas placówkach* - opowiedział Kazimierz Nowicki.

Parapodium szansą dla niechodzących

Duże zainteresowanie wśród uczestników konferencji wzbudził pokaz prapodium. Jest to urządzenie umożliwiające osobom o sparaliżowanych kończynach dolnych samodzielne wstawanie i chodzenie. Przedstawiający urządzenie jego współkonstruktor Bogdan Szymczak - asystent w Instytucie Techniki Lotniczej i Mechaniki Stosowanej na Wydziale Mechanicznym Energetyki i Lotnictwa Politechniki Warszawskiej wskazał na szerokie zastosowanie sprzętu. Do podstawowych korzyści wynikających z korzystania z parapodium naukowiec zaliczył m. in. wygodne pozostawanie w pozycji wyprostowanej przez wiele godzin. Grzegorz Papis, będący na wózku inwalidzkim od 16 lat, kapitan kadry narodowej w koszykówce na wózkach, zaprezentował użycie sprzętu w praktyce. Opowiedział też bardzo zainteresowanej widowni o swoich pierwszych doświadczeniach związanych z korzystaniem z parapodium. - *Nie wyobrażacie sobie państwo, co to znaczy móc stać po tylu latach siedzenia. Tego odczucia nie da się porównać z żadnym innym. A jak miło wraca się znowu na wózek, kiedy wiem, że w każdej chwili mogę z niego wstać. Używając parapodium jestem zupełnie innym człowiekiem* - przekonywał Grzegorz Papis.

W dalszej części konferencji wygłoszono jeszcze kilka referatów, m. in. na temat dopuszczalnych obciążeń wysiłkiem fizycznym na stanowisku pracy.

*

Uczestnicy konferencji wyjeżdżali z Jarocina z uczuciem niedosytu. Dowiedzieli się bowiem, że na tworzenie ZAZ-ów w przyszłorocznym budżecie Państwowy Fundusz Rehabilitacji Osób Niepełnosprawnych przeznaczył zaledwie 10 mln zł. Ireneusz Hemmerling ubolewa, że brakuje inicjatywy władz, choć organizacje pozarządowe są przygotowane do tworzenia tego typu instytucji. - *Możemy wykorzystać przecież doświadczenia naszych kolegów z Holandii, Niemiec czy Danii i dostosować je do polskiego prawa i polskich warunków finansowych. Oddolna inicjatywa musi być także poparta przez samorządy. Co z tego, kiedy nie ma nawet stosownych przepisów regulujących funkcjonowanie ZAZ-ów* - podsumowuje konferencję Ireneusz Hemmerling, kierownik WTZ w Jarocinie i prezes stowarzyszenia PIS.

JUSTYNA NAPIERAJ

Kochanej żonie i mamie
p. Pelagii Kasperkowiak
z Magnuszewic
z okazji 70-tych urodzin
dużo zdrowia, szczęścia
oraz błogosławieństwa bożego
życzą
mąż, córka i syn z rodzinami
(26.[illegible]197)

Wytwórnia Mozaiki OSIEWICZ

MOZAIKA PARKIETOWA na siatce

PO OBNIŻONYCH CENACH

Gola 59
tel. (0-62) 747-19-61 w. 145 lub 090/60-80-64

BHU

BIURO HANDLOWO-USŁUGOWE
SPÓŁKA AKCYJNA
FILIA NR 10

ZAPRASZA DO

HURTOWNI ELEKTROTECHNICZNYCH

Oferujemy szeroki asortyment branży elektrotechnicznej

CENY PRODUCENTA
MOŻLIWOŚĆ NEGOCJACJI

Jarocin, ul. Batorego 26, tel. (0-62) 747-47-77

Hurtownia patronacka MEGA
Pleszew, ul. Kazimierza Wielkiego 2, tel. 742-14-24

Z NAMI UJARZMISZ ENERGIĘ

HÖRMANN
Bramy garażowe i przemysłowe

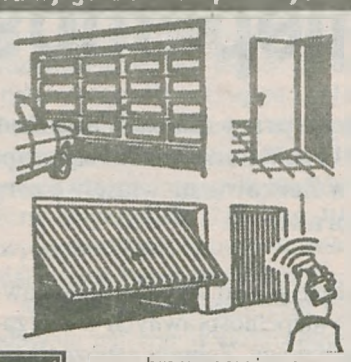

bramy garażowe
segmentowe, rolowane, uchylne
zdalnie sterowane napędy

OKNA

okna, drzwi balkonowe
tarasowe, witryny sklepowe
drzwi wejściowe, rolety

BEZPŁATNY POMIAR
ZAKUP ZA GOTÓWKĘ I NA RATY

PPH WIMAR s.c.

Jarocin, ul. Poznańska 13, tel. (0-62) 747-38-02

PRZEDSIĘBIORSTWO TRANSPORTOWO-HANDLOWE

FLORCZYK

63-810 BOREK WLKP., ul. POWSTAŃCÓW WLKP. 34
tel./fax (0-65) 571-63-55

oferuje:

POKRYCIA DACHOWE

BLACHY DACHÓWKOWE - od 26,27 za m² brutto
DACHÓWKI CERAMICZNE - od 34,45 za m² brutto
DACHÓWKI CEMENTOWE - od 21,30 za m² brutto
AKCESORIA DACHOWE
SZEROKI ZAKRES MATERIAŁÓW BUDOWLANYCH

NISKIE CENY
SYSTEM SPRZEDAŻY RATALNEJ
PRZY ZAKUPIE NA RATY - WCZASY GRATIS

LICENCJONOWANE
Biuro Obrotu Nieruchomościami
„Kubatura"

BEZPŁATNE przyjmowanie zleceń
kupna, sprzedaży i wynajmu

- na sprzedaż mieszkanie w Jarocinie 60 m², 3 p. - 68 tys.
- dom do remontu + 1,2 ha
- 3 ha przy trasie katowickiej m. Jarocinem a Pleszewem
- do wynajęcia hala 1.200 m² w Jarocinie
- poszukujemy mieszkań do wynajęcia

Tel. 740-14-68 (2064/R/98)

P. H. „ROLMEX"
Jarocin, ul. Węglowa 28
oferuje
CEMENT - Działoszyn
worki 25 kg
165,00 za 1 tonę
Tel. 747-66-61
(1047/98)

boazerie PCV, siding
panele ścienne i podłogowe
płyty gipsowo-kartonowe
drzwi, okna
systemy docieplen
rynny PCV
pokrycia dachowe

VELUX. FAKRO KNAUF POL-SKONE ROCKWOOL

VOX-WITAR Jarocin, ul. Ceglana 1, tel. (0-62) 747-61-48

SPRZEDAŻ

Sprzedam maszynę **owerlok** - półprzemysłowy, 3-nitkowy. Kontakt: tel. 747-17-53; od godz. 20.00.

Sprzedam: **kościarkę** do mielenia kości, **konstrukcję** metalową na garaż, piłę tarczową elek. budowlaną. Tel. 747-57-97.
(1/0192)

Sprzedam **komputer** PC AT 286 z monitorem. Wilkowyja, ul. Gorzeńskiego 9.
(3/0193)

Sprzedam **psa** - rottweilera i **rower** do ćwiczeń. Tel. 740-19-07.
(1/0194)

Tanio sprzedam elektroniczną **maszynę do pisania** (na gwarancji) - stan idealny. Tel. 747-19-51 wew. 33.
(11/0194)

Sprzedam **pustaki** 12-cegłowe. Telef. 747-55-26.
(12/0194)

Sprzedam **szczenięta** - dalmatyńczyki. Tel. 740-13-66.
(13/0194)

Sprzedam **telefon komórkowy** PTK Centertel wraz z aktywacją i zestawem samochodowym. Tel. 740-12-09.

Tanio sprzedam **sypialnię** białą i **prądnicę** do Malucha - 80 zł. Tel. 747-75-40.
(11/0196)

Sprzedam **szczenięta** - rottweiler. Wilkowyja, Osiedle Zdrój 2.
(1/0197)

Sprzedam **sprzęt kulturystyczny** (ławkę, sztangi, hantle) - tanio. Jarocin, ul. Kirchnera 1.
(11/0197)

Sprzedam **komputer** Pentium 166, 2,5 GB HD. Adres: Wojciechowo 17, tel. (0-62) 747-19-61 wew. 135.
(101/AS/98)

Sprzedam **domek letniskowy** rozkładany, na zawiasach (25 m²). Tel. 747-56-66; po 18.00.
(27/0197)

Sprzedam: **maciory** prośne, **Żuka**, rocz. 90, benzyna - gaz. Stęgosz 116.
(28/0197)

KUPNO

Antyki - skup, renowacja; **PIOTR PRYCZEK**. Meble, zegary, obrazy, porcelana, lampy, militaria, wagi, żelazka, młynki itp. Mogą być zniszczone. **Nowy adres**: Jarocin, ul. Wrocławska 31, tel. (0-62) 747-78-08 warsztat, tel. (0-62) 747-17-60 dom, tel. kom. 090/609-105.

Kupię gazowy **zestaw spawalniczy** acetylenowo-tlenowy lub butle: acetylenową i tlenową. 747-11-17; po 17.00.
(7/0194)

MOTORYZACYJNE

SKŁAD OGUMIENIA - Jarocin, ul. Marcinkowskiego 17, tel. 747-24-54; oferuje opony krajowe do samochodów osobowych, dostawczych i ciężarowych oraz do ciągników i maszyn rolniczych. Ponadto w sprzedaży dętki, ochraniacze oraz felgi o wymiarach 22,5. Oferujemy także opony firm zachodnich.

Autogaz - montaż, serwis, naprawa; raty. Jarocin, Olimpijska 8, tel. 747-54-85.
(2048/R/98)

Sprzedam: **Polonez** 1.5, r. p. 1988, z instalacją gazową. Tel. (0-61) 286-26-52.
(3/0192)

Sprzedam **Fiata 126p**, rok pr. 1997. Tel. 747-26-81.
(4/0192)

Sprzedam tanio: **Fiat 126** 650, 1983 r., blacha do remontu. Witaszyce, ul. Kolejowa 25/2.
(5/0192)

Sprzedam **Fiata 126p**, rok produkcji 1996. Wiadomość: Witaszyce, ul. Ceglana 5B/6, tel. 740-10-63; po godz. 16.00.
(9/1092)

Sprzedam samochód **Skoda Felicia** kombi, 1.3, rok - grudzień 1995, pierwszy właściciel. Tel. 747-40-91.
(31/0142)

Sprzedam **Fiata 126p**, rok pr. 1991. (0-62) 740-17-78.
(1/0193)

Sprzedam samochód osobowy **Opel Kadet** 1.6i, 1991 r. Lisew 43, 63-210 Żerków, tel. 740-34-22.
(4/0193)

Sprzedam
FIAT PALIO WEEK. 16 HL
Rok 07.98, kol. czerwony, peł. wypos.
Tylko oferta leasingowa
Tel. 740-19-68, 740-15-66
kom. 0-601/572-278
(18/0195)

IVECO 49-10
1993 rok, 2.5 TD, przebieg 170 tys.
długość ramy pod zabudowę 4,2 m
masa całkowita 5t, masa podwozia 1,9 t
wsp. kier.
Cena 33.000 zł

IVECO 35-10
1989 rok, 2.5 TD, przebieg 283 tys.
kontener izoterma
masa całkow. 3,5 t, ładowność 1,8 t
Cena 27.000 zł
Kontakt: (0-62) 747-24-57
lub 0-601/768-980
(1063/98)

Sprzedam: **Opel Astra** 1.7D, IX.92, 5-drzwiowy, niebieski, Belgia, I właściciel w Polsce. Telefon 747-30-56.
(5/0193)

Sprzedam **CZ 175**, r. prod. 89, po remoncie silnika; cena 150 zł. Inf.: Żółków 4a, gm. Żerków.
(6/0193)

Sprzedam: **Renault Twingo**, rok prod. 1994/95. Tel. 747-27-90 (po 16.00), kom. 0-602/518-324.
(7/0193)

Sprzedam: **Ford Mondeo**, 1994 r. - stan bdb; tanio. Tel. 740-00-82.
(2/0194)

Sprzedam **Fiata 126**, r. 89/90. Cielcza, ul. Piaskowa 2a.
(8/0194)

Sprzedam **Fiata 126p**, rok 1991, biały. Wilkowyja, ul. Gorzeńskiego 17; po godz. 15.00.
(9/0195)

Sprzedam **Fiata Uno** 60s, rok prod. 1991. Tel. 747-52-00.
(5/0195)

Sprzedam: **Ford Escort** 1.8D, 1994, 40.000 km, biały. Tel. (0-62) 740-32-41.
(7/0195)

Sprzedam **Poloneza** 1.500 FSO, rok pr. 1987/88. Wola Książęca 67.
(8/0195)

Sprzedam **Fiata 126p**, rok pr. 1992; cena do uzgodnienia. Chrzan 152a.
(9/0195)

Sprzedam sam. **Vectra** 1.6, rok 91. Tel. 747-78-78 lub 747-42-93.
(11/0195)

Sprzedam **Volvo 440** GLT, rok produkcji 1988, poj. 1.700 cm³. Rusko 49/6.
(14/0195)

Sprzedam: **Opel Vectra** 1.7D, rok 1994. Witaszyce, ul. Sienkiewicza 31.
(21/0195)

Tanio sprzedam **Poloneza** 1.5 CE, r. p. 86, przeb. 84 tys. km, biały, I właściciel. T. 740-12-27.
(23/0195)

Sprzedam: **Peugeot 205**, poj. 1.1, rok p. 88. Tel. (0-61) 282-92-02 po godz. 16.00, Śrem, Paderewskiego 1/27.
(25/0195)

Sprzedam: **VW Polo** 1.100, r. produkcji 1976 - stan dobry, zarejestrowany. 747-60-40.
(29/0195)

Kupię **Fiata 126p** - może być uszkodzony. Tel. 0-601/91-97-98.
(70/TF/98)

Sprzedam: **Opel Kadet** sedan 1.6D, 1986 r. - 8,9 tys. zł, **Fiat 125p** 1.500, 1981 r. - 580 zł. Tel. 747-69-10.
(2/0196)

Sprzedam samochód **CC** 704, r. pr. XII.97. Tel. 747-34-59.
(3/0196)

Okazja. Sprzedam nowego **Poloneza Caro Plus**, 1.000 km, rok - listopad 1998, kol. - bordo metalik, radio, halogeny, świadectwo legalności; 19.900 zł. Jarocin, tel. (0-62) 747-69-48; wieczorem.
(6/0196)

Kochanym Rodzicom i Dziadkom
Zofii i Franciszkowi Nowaczykom
z Magnuszewic
z okazji 50-lecia ślubu
dalszych lat życia w zdrowiu, szczęściu, radości
i bożym błogosławieństwie

życzą
córki, synowie, synowe, zięciowie
wnuki i prawnuk
(12/0195)

Najdroższym Rodzicom
Kazimierze i Kazimierzowi Wiłom
z Noskowa
z okazji złotych godów
moc najgorętszych życzeń, dużo zdrowia
oraz błogosławieństwa bożego
na dalsze lata pożycia małżeńskiego

życzą
córki z mężami, synowie z żonami
wnuczki i prawnuczki
(20/0195)

Kochanym Rodzicom, Teściom i Dziadkom
Marii i Stanisławowi Michalczykom
ze Stramnic
z okazji 35. rocznicy ślubu
moc gorących życzeń
dużo zdrowia, wielu lat życia
oraz błogosławieństwa bożego

życzą
dzieci z rodzinami
(2/0195)

Kochanym rodzicom i dziadkom
Marii i Sylwestrowi Lisom
z Panienki
z okazji 30-lecia pożycia małżeńskiego
wszystkiego najlepszego, zdrowia, szczęścia
długich lat życia
oraz błogosławieństwa bożego

życzą
córka z synami oraz syn z żoną
(8/0197)

Sprzedam **Fiata 126p** FL, 1993 r. - w bardzo dobrym stanie. Kolonia Ostrowska, Wojciech Lajtliech.
(7/0196)

Sprzedam tanio **FSO 1500**, 1987 r. Tel. 747-12-97.
(1059/98)

Sprzedam: **Fiat Uno** 1.100, 1986 r., 5-drzwiowy. Cielcza, ul. Sienkiewicza 18; po 18.00.
(2/0197)

Sprzedam **Poloneza Caro**1.6 GLi, rok 1996 - dużo dodatków. Tel. 747-41-93; od 18.00 do 21.00.
(4/0197)

Sprzedam samochód **Fiat 126p**, rocznik 1986, pierwszy lakier - stan dobry. Tel. 747-10-94.
(5/0197)

Sprzedam: **Polonez Caro** 1.6, rok 1992, instalacja gazowa; cena do uzgodnienia. Tel. 0-604/25-22-77, Szczonów 7.
(6/0197)

Sprzedam **126p**, rok 85. Tel. 740-18-61; dzwonić po 15.00.
(7/0197)

Sprzedam **Fiata 126p**, rok 1991. Łowęcice 27, koło Jaraczewa.
(7/0197)

Pilnie sprzedam **Fiata 126p**, rok 89; cena około 3.500. Wilkowyja, ul. Piaskowa 7.
(15/0197)

Sprzedam **kabinę** - Star 200, **Star 28** - na części. Tel. 747-41-03; po 20.00.
(16/0197)

Sprzedam **FSO 125p**, rok pr. 1984 - stan dobry. Gola II nr 7.
(97/AS/98)

Sprzedam **Seata Ibizę** 1.2, 90 r. - raty; zamiana na 126p z dopłatą. Cerekwica Nowa 25, gm. Jaraczewo.
(100/AS/98)

Sprzedam **Jelcza 326**, 3 osie, z przyczepą 3 osie. 747-66-59, 747-45-39.
(22/0197)

Sprzedam: **Fiat 126p**, rocznik 1990. Tel. 740-00-47.
(23/0197)

Sprzedam **Fiata 126p**, rok prod. 1985/86. Jarocin, ul. Żerkowska 18.
(24/0197)

Sprzedam: **Fiat Cinquecento** 704, rok produkcji - listopad 1994, kolor - jasny granat. Jarocin, Moniuszki 38/47, tel. 747-42-00.
(25/0197)

NIERUCHOMOŚCI

Biuro Nieruchomości „HACIENDA" - kupno, sprzedaż, wynajem: 2 pokoje, kuchnia, łazienka (I p., centrum Jarocina) - na biura, gab. lekarskie. Tel. kom. 0-601/57-63-74, tel. (0-62) 747-64-74; po godz. 16.00.

Poszukuję **lokalu** handlowego - w centrum miasta, minimum 40 m² powierzchni sprzedaży. Tel. (0-62) 766-12-98.
(13/0180)

Zamienię **mieszkanie** spółdzielcze (24 m²) na większe - na os. 1000-lecia. Tel. 747-69-20; po 16.00.
(2046/R/98)

Sprzedam **działkę budowlaną** - w Jarocinie. Tel. (0-65) 526-27-71.
(9/0186)

Zdecydowanie kupię **ziemię pod działalność gospodarczą** 4.000 - 5.000 m². Interesuje mnie Jarocin. Tel. 747-42-77; po 20.00.
(30/0186)

Sprzedam **działkę budowlaną** 800 m², uzbrojoną - w Żółkowie. Wiadom.: tel. 740-32-76.
(8/0189)

Spółdzielnia Rzemieślnicza w Jarocinie, Śródmiejska 14 - posiada do wydzierżawienia dwa **pomieszczenia** o pow. 21 m², 66 m². Tel. 747-23-65.
(1050/98)

Wydzierżawię **butik** przy ul. Wąskiej. Tel. 747-30-88.
(2/0192)

Kupię **dom** jednorodzinny - w Jarocinie; mozliwość zamiany na mieszkanie (63 m², I piętro). Wynajmę **lokal** na biuro. Tel. 505-42-09.
(7/0192)

Sprzedam **działkę budowlaną** - w Jarocinie. Tel. 747-36-84 wew. 541; po godz. 16.00.
(10/0192)

Sprzedam **parcelę** 7.500 m², w cenie 10 zł/m²; nadającą się na każdą działalność - w miejscowości Orzechowo. Tel. 437-14-21.
(4/0194)

Zdecydowanie sprzedam **garaż** na działce własnościowej (214 m²) przy ul. M. C.-Skłodowskiej. Tel. 747-31-55.
(5/0194)

W Jarocinie, w starym budownictwie kupię **mieszkanie** 50 - 60 m². Telefon (0-61) 870-50-76.
(10/0195)

Do wynajęcia **lokal** 40 m² - na działalność przemysłową. Tel. 747-61-03.
(15/0195)

Posiadam **pomieszczenie** na działalność gospodarczą - pow. 37 m². Dobrzyca, tel. (0-62) 741-41-11 wew. 171.
(17/0195)

Sprzedam tanio **ogród działkowy** przy ul. Żerkowskiej. Tel. 747-10-97.
(22/0195)

Sprzedam **działkę budowlano-rzemieślniczą** - w Jarocinie, o powierzch. 3.753 m², posiadającą wjazd z dwóch stron. Tel. 0-601/57-35-45.
(24/0195)

Sprzedam **działkę** - w Orzechowie. Tel. (0-52) 344-46-55; po 18.00.
(28/0195)

Mam do wynajęcia **mieszkanie** - 60 m². Tel. 747-56-62.
(1/0196)

Sprzedam **mieszkanie** własnościowe 2-pokojowe - w Jarocinie. Informacja: Tel. 747-53-22; po 17.00.
(5/0196)

Oddam w dzierżawę **pomieszczenia**: 20 m², 60 m² - na usługi, biura, handel, produkcję. Tel. 747-37-02.
(9/0196)

Kupię **mieszkanie** do 40 m², w bloku, do II piętra, z c. o. Wiadomość: tel. 740-49-94; po godz. 17-tej.
(14/0197)

Oddam w dzierżawę **2 pokoje**, łazienka. Kier. (0-58), tel. 301-43-57; po 20.00.
(20/0197)

ROLNICZE

Firma „ROLMEX" - tel. 090/396-596, 090/615-963, Cielcza, ul. Sienkiewicza 53A; oferuje w promocji: otręby pszenne i żytnie, pasze, superkoncentraty „Zalpasz", „Orpasz", śruta sojowa, rzepakowa, mączka m/k, kreda; nawozy w cenach fabrycznych Z. A. Włocławek, Z. A. Tarnów, Z. Ch. Police, Z. Ch. Luboń, Hydro-Poland. Zapraszamy. Gwarantujemy załadunek i transport. Dla odbiorców hurtowych - upusty. Prowadzimy **skup żywca** - płatność gotówkowa; przyjmujemy zapisy. Zapraszamy.

Sprzedaż **kapusty** szatkowanej. Ryszard Szpera, Witaszyczki 1 (Słowików), tel. 740-19-18.
(2/0185)

Sprzedaż **brojlerów** - żywe i po uboju. Boguszyn, Kolnicka 12, tel. 287-50-13.
(1/0187)

Sprzedam: **C-360 3P** - stan bdb, **kultywator**, brony. Dębno 5, gmina Nowe Miasto.
(6/0192)

Sprzedam **ciągnik** C-360, silnik i skrzynia biegów po kapitalnym remoncie; możliwość zamiany na sam. osobowy. (0-62) 740-17-78.
(2/0193)

Sprzedam **krowę** po drugim wycieleniu. Lubinia Mała 12.
(10/0194)

Sprzedam **ciągnik** MF 255r, 1988/89 r. Tel. 0-603/201-007.
(14/0194)

Sprzedam **konika polskiego** (21 miesięcy) i **krowę** na drugim zacieleniu. Tel. (0-61) 287-44-70; po 20.00.
(15/0194)

Sprzedam **siewnik** „Poznaniak" 2,70 m i **ciągnik** C-360; lub zamienię na C-330. Witaszyce, ul. Cmentarna 2.
(1/0195)

Sprzedam młode **kurki** (19-tygodniowe). Boguszyn, ul. Ogrodowa 6, tel. (0-61) 287-50-51.
(6/0195)

Sprzedam: **Ursus C-912**. Lubinia Mała 14, gm. Żerków.
(13/0195)

Sprzedam **C-360 3P** lub C-360. Tel. (0-65) 571-74-37.
(16/0195)

Sprzedam **ciągnik** MTZ - w rozliczeniu może być mniejszy. Łobzowiec 1.
(98/AS/98)

Kurczaki brojlery, sprzedaż **drobiu**; ceny hurtowe. Chwałkowo Kośc. 125.
(99/AS/98)

USŁUGI

Sklep AGD, naprawa sprzętu gospodarstwa domowego - Jarocin, ul. Wrocławska 76, tel. (0-62) 505-42-01; od 11.00 do 16.00.

Reklamy, kasetony podświetlane, napisy na odzieży, identyfikatory, laminowanie; tablice na pojazdy, BHP, nagrobkowe, ppoż. i ewakuacyjne (atest); komputerowe wycinanie liter. SIMAR, Jarocin, Do Zdroju 10, tel. 747-36-47. Korzystając z usług naszej firmy bierzesz udział w konkursie Panoramy Firm.

Usługi **kosmetyczne** w domu klienta; Katarzyna Kowalska - kosmetyczka dyplomowana. Tel. 747-69-28.

Naprawa telewizorów i magnetowidów. Os. Konstytucji 28/23, tel. 747-10-22; cały dzień.
(2014/R/98)

PLENER - usługi **ogrodnicze**: projektowanie, zakładanie, konserwacja ogrodów, ścinka drzew, cięcia pielęgnacyjne, żywopłoty. Tel. 0-602/720-986.
(2053/R/98)

Malowanie, tapetowanie, szpachlowanie, montaż płyt g.-k., paneli boazeryjnych i PCV, adaptacja poddaszy, **remonty** mieszkań, obniżanie sufitów. 0-601/984-825.
(2058/R/98)

Czyszczenie dywanów, tapicerki, **mycie** okien, sprzątanie biur i mieszkań. Tel. 747-71-41.
(2063/R/98)

Videofilmowanie. W. Roszak, Jarocin, ul. Poznańska 23/3, telef. 505-21-72.
(2080/R/98)

Przyjmę zlecenia **na wykonanie instalacji** wodnej, kanalizacji, centralnego ogrzewania grzejnikowego, podłogowego; nowe technologie. Tel. 505-20-63.
(2081/R/98)

Szycie kołder z pierza. Ul. Matejki 14a (w kier. cmentarza), 747-63-16.
(2085/R/98)

Naprawa maszyn do szycia. Golina, ul. Zakrzewska 16.
(2086/R/98)

„KARCHER" - **czyszczenie** dywanów, tapicerki samochodowej. Wilkowyja, ul. Piaskowa 17, (0-62) 749-21-17.
(2088/R/98)

Malowanie, tapetowanie, szpachlowanie, **adaptacja poddaszy**, glazura, terakota, sufity podwieszane. Tel. 740-36-22.
(2090/R/98)

Tanie usługi **szklarskie**. J-n, ul. Lipowa 12, os. Kasztanowa. Tel. 747-75-22.
(2092/R/98)

KARCHER - **czyszczenie** dywanów, tapicerki samochodowej; oryginalny proszek. Tel. 505-21-67.
(2096/R/98)

Usługi **transportowe** - piasek, żwir, kora. Jarocin, ul. K. Wielkiego 64, tel. 747-29-46.
(2098/R/98)

RÓŻNE

Najatrakcyjniejsze **kredyty** w okolicy - nawet do 3.000 zł bez poręczycieli. Jarocin, ul. Kilińskiego 33, tel. 0-602/34-35-86.

Badania i **pomiary** urządzeń elektrycznych. Tel. dom. (0-62) 747-32-16, tel. kom. 0-601/971-547.
(2067/R/98)

Kwalifikowane **drzewka** i **krzewy** owocowe i ozdobne. Żerków, Kolejowa 11, tel. 740-31-10.
(2074/R/98)

Wróżka Małgorzata - telef. (0-71) 21-00-48. Jarocin - telef. 747-47-02, dzwonić czw. i piątek od 19.00 do 22.00.
(6/0194)

W dniu 12.11.1998 r. **zaginęła pieczątka** na nazwisko Lilianna Stróżyk Sprzedaż Hurtowa i Detaliczna Odzieży; posługiwanie się tą pieczątką przez osoby trzecie jest zabronione.
(4/0195)

Wesela, dancingi, wieczorki oraz inne **imprezy taneczne**. Obsługa oprawy muzyczno-rozrywkowej. Super promocja. Tel. 0-601/54-17-55.
(2087/R/98)

Szukam młodej **wokalistki** do zespołu muzycznego. 747-75-82; do 19.00.
(27/0195)

Choinki sztuczne - tanie, ładne, nowe; w lumpexie, ul. Poznańska 11.
(2096/R/98)

Matematyka - mgr matematyki; przygotowanie do egzaminów, lekcje w domu ucznia. 740-11-68.
(8/0196)

Club Bar „Jarota" Marek Jankowiak (747-39-14) - zaprasza na **wieczór andrzejkowy** dn. 28.11.1998 r., od godz. 19.00. Zespół „Marek i Arek". Bilety w cenie 60 zł. Zapraszamy.
(2101/R/98)

13.11.98 r. w Jarocinie **zginął VW Golf II** - 1.6 benzyna, biały, 5-drzwiowy. Za wskazanie miejsca znajdowania się auta przewidziana nagroda. Tel. 740-14-68.
(2103/R/98)

Ogrodzenia betonowe, metalowe, siatki, **bramy**. Tel. 0-602/647-891.

Tłumacz przysięgły języka francuskiego. Zofia Jarczewska, Jarocin, ul. Wrocławska 7, tel. kom. 0-604/214-135.
(2106/R/98)

Język angloamerykański dla dzieci; poziom dla początkujących. Tel. 0-602/835-556.
(19/0197)

Żaluzje, rolety, **płytki** ceramiczne poleca sklep „Henstar" przy ul. Barwickiego. Tel. 747-73-81, 747-20-11.
(1064/98)

PRACA

Poszukuję **opiekunki** do 8-miesięcznego dziecka. 747-36-93.
(8/0192)

Przyjmę do pracy **cieślę - zbrojarza**. Tel. 747-53-31.
(2089/R/98)

Atrakcyjna praca! Tel. non stop 0-604/41-20-66.
(19/0195)

Znana **firma** zatrudni pracowników. Wymagania: min. śred. wykształcenie, oparatywność, dyspozycyjność. Infor. o spotkaniu: 0-601/753-703.
(2097/R/98)

Przyjmę pracę **chałupniczą**. Adres w biurze ogłoszeń.
(4/0196)

LEKARSKIE

Iwona Udzik, lek. med. położnik-ginekolog, przyjmuje w każdy poniedziałek i czwartek w godz. 17.00 - 19.00. Gabinet: Jarocin, os. Konstytucji 3 Maja 18 (pierwsze wejście od ul. Wrocławskiej). Możliwa rejestracja telefoniczna: codziennie w godz. 20.00 - 22.00, **tel. 747-24-81**.

SPECJALISTYCZNY GABINET DERMATOLOGICZNY - lek. med. Anna Pajdowska, specjalista dermatolog-wenerolog (certyfikat WIL) przyjmuje: *MEDICUS*, Jarocin, ul. Wrocławska 46; wtorki, piątki 16.00 - 19.00 (bez rejestracji), czwartki (rejestracja telefoniczna). Tel. 747-28-35. Zabiegi dermatologiczne, KRIOTERAPIA - leczenie płynnym azotem.

GABINET GINEKOLOGICZNY - PRACOWNIA USG. Lekarz Andrzej Pajdowski. Przyjęcia *MEDICUS* codziennie - informacja i rejestracja tel. 747-28-35.

GABINET OKULISTYCZNY - lek. okulista Alina Budzyńska; Jarocin, ul. Długa 29. Przyjęcia: wtorki i czwartki od 15.00. Pilne przypadki codziennie; tel. 747-15-13.

GABINET GINEKOLOGICZNY, lek. med. Włodzimierz Budzyński, specjalista ginekolog i położnik; LASER - bezbolesne, bezkrwawe leczenie nadżerek. Badania okresowe i wstępne. Jarocin, ul. Długa 29. Przyjęcia: poniedziałki i środy od 16.00; tel. 747-15-13.

SPECJALISTYCZNY GABINET LEKARSKI A. S. SHARIFI - chirurg, specjalista w rehabilitacji chorób narządu ruchu; posiadający **certyfikat Wielkopolskiej Izby Lekarskiej**. Przyjmuje: poniedziałki, czwartki od godz. 16.00. Jarocin, ul. Siewna 2, tel. (0-62) 747-59-96, tel. kom. 0-602/122-575.

SPECJALISTYCZNY GABINET NEUROLOGICZNY - lek. med. B. Łysiak-Małecka, NEUROLOG, SPECJALISTA NEUROLOGII DZIECIĘCEJ; przyjęcia dorośli i dzieci: Jarocin, Wrocławska 38, środa, piątek 16.00 - 18.00. Telef. gabinet 747-22-61, telef. domowy 747-12-04.

SPECJALISTYCZNE GABINETY LEKARSKIE *MEDICUS*
Jarocin, ul. Wrocławska 46 (budynek PZU Życie S. A.). Informacja, rejestracja 747-28-35

Specjalista ginekolog-położnik Andrzej Pajdowski (certyfikaty WIL i PTU). Badania USG: ginekologiczne głowicą dopochwową, ciąży, piersi, jamy brzusznej, prostaty, jąder, tarczycy. Gabinet zabiegowy - histopatologia - prof. hab. nauk medycznych Jan Bręborowicz. Przyjęcia codziennie rano łącznie z sobotami 9.00 - 11.00 (bez rejestracji), poniedziałki i czwartki 16.00 - 20.00 (rejestracja telefoniczna). W przypadkach pilnych tel. kom. 0-601/87-35-40.

MAMMOGRAFIA. Codziennie rano 9.00 - 11.00 łącznie z sobotami, po południu 16.00 - 17.00.

OSTEOPOROZA. Soboty. Rejestracja telefoniczna.

RENTGEN ZĘBÓW. Codziennie od 9.00 do 11.00 i 16.00 do 18.00.

DERMATOLOGIA. Specjalista dermatolog-wenerolog Anna Pajdowska. Przyjmuje wtorki i piątki od 16.00 do 19.00, (bez rejestracji), w czwartki po wcześniejszej rejestracji telefonicznej.

LABORATORIUM. Szeroki zakres badań, łącznie z hormonami. (ocena badań - laboratorium mgr Anny Rudnickiej) Przyjęcia codziennie od 10.00 do 11.00 i 16.00 do 18.00.

ENDOKRYNOLOGIA. Prof. dr hab. med. Jerzy Kosowicz - specjalista w zakresie endokrynologii. Przyjmuje w IV sobotę m-ca. Rejestracja telefoniczna - tel. kom. 0-601/87-35-40.

GINEKOLOGIA. Prof. dr hab. med. Tadeusz Pisarski - specjalista w zakresie ginekologii i położnictwa. Przyjmuje w II sobotę m-ca. Rejestracja telefoniczna - tel. kom. 0-601/87-35-40.

SPECJALISTA SEKSUOLOG lek. med. Jerzy Celer, przyjmuje I i III środa miesiąca, od 15.00, rejestracja tel.

OPIEKA POPORODOWA i PUNKT LAKTACYJNY. Dyplomowana położna Bożena Paszkiewicz. Również wizyty domowe. Rejestracja tel.

USG SERCA. Lekarze Aleksander Jachniewicz i Maria Suwalska. Soboty. Rejestracja telefoniczna.

CHIRURGIA PLASTYCZNA i ESTETYCZNA. Specjalista Wiesława Ratajczak. Przyjmuje w soboty. Rejestracja telefoniczna.

SPECJALISTYCZNY GABINET CHORÓB WEWNĘTRZNYCH ze szczególnym uwzględnieniem kardiologii. Lek. med. Krzysztof Ochman - specjalista chorób wewnętrznych. Przyjmuje w poniedziałki od 17.00. Rejestracja tel. 747-28-35.

ORTOPEDIA. Specjalista Przemysław Kęsa (również USG stawów biodrowych niemowląt). Środy od 17.00 (rejestracja tel.).

ONKOLOGIA. Specjalista Grzegorz Urbański. Przyjmuje w soboty. Rejestracja telefoniczna.

Internista Radosław Bahłaj. EKG, cukrzyca. Piątki od 17.00. Rejestracja telefoniczna.

UROLOGIA. Specjalista Bolesław Otulakowski. Czwartki od 17.00. Rejestracja telefoniczna.

Choroby wewnętrzne Jan Stechliński. Wtorki od 17.00. Wizyty domowe. EKG. SZCZEPIENIA PRZECIW GRYPIE.

CHIRURGIA. Specjalista Krzysztof Gruszczyński. Poniedziałki od 15.00. Wizyty domowe. Rejestracja telefoniczna.

CHOROBY WEWNĘTRZNE - EKG + USG. Specjalista Maria Suwalska. Środy od 17.00. Rejestracja telefoniczna.

USG JAMY BRZUSZNEJ. Specjalista Maria Suwalska. Rejestracja telefoniczna.

SPECJALISTYCZNY GABINET GINEKOLOGICZNY, PRACOWNIA USG, lek. med. K. MAŁECKI - specjalista ginekolog-położnik. PRZYJĘCIA: wtorek 16.00 - 18.00, Jarocin, os. Konst. 3 Maja 37; środa, czwartek 16.00 - 18.00, Jarocin, Wrocławska 23. Rejest. telef. dzień wcześniej - po 20.00 telef. 747-12-04.

USG - GINEKOLOGICZNE i POŁOŻNICZE, lek. med. K. MAŁECKI; sonda endovaginalna i brzuszna - certyfikat Polskiego Towarzystwa Ultrasonograficznego uprawniający do wykonywania badań. **Przyjęcia: Jarocin, Wrocławska 23; środa, czwartek 16.00 - 18.00.**

OKULISTA, lek. med. Hanna Marczuk-Zielińska. KOMPUTEROWE BADANIE WZROKU, dobieranie soczewek kontaktowych. Certyfikat WIL. Przyjęcia: poniedziałki 14.00 - 16.00, wtorki i czwartki 16.00 - 18.00, piątki 16.00 - 17.00 Jarocin, ul. Słoneczna 8, telef. 747-14-05; Jaraczewo, ul. Jarocińska 7, środy 14.00 - 15.00; Żerków, ul. Jarocińska 15, środy 17.00 - 18.00.

CHIRURG, lek. med. Anatol Zieliński. Przyjęcia: wtorki, czwartki 18.00 - 19.00 Jarocin, ul. Słoneczna 8, tel. 747-14-05; Żerków, ul. Jarocińska 15, środy 17.00 - 18.00.

Przychodnia „ZDROWIE", 63-200 Jarocin, ul. Marcinkowskiego 15.

Codziennie przyjmuje: **lek. internista Janusz Pietrzak**; badania wstępne, okresowe, kierowców 14.30 - 16.00. **Fizykoterapia** czynna od 15.00 do 17.00.

W piątki o godz. 16.00 przyjmuje **lek. neur. Borowski**. Od 16.30 do 19.00 **specjalista kardiolog dr Link**.

W poniedz., śr., czwartki od 15.30 do 18.30 czynny **gab. stomatol.** - usługi w pełnym zakresie oraz czynna **pracownia Rtg**.

Laboratorium czynne: wtorki, soboty od 8.00 do 10.00, pozostałe dni 14.30 - 17.00.

Wystawiamy rachunki VAT, przy większej ilości pracowników bad. u klienta, bad. audiometryczne, konkurencyjne ceny.
(994/98)

Gabinet ginekologiczny - lek. med. Małgorzata Gronowska - specjalista ginekolog-położnik. Przyjęcia: **wtorki 17.00 - 19.00**, Jarocin, ul. Woj. Polskiego 49; tel. dom 747-28-63.
(2012/R/98)

GABINET LEKARSKI - lek. med. Aleksandra Florczyk, INTERNISTA. Choroby wewnętrzne, reumatologia, osteoporoza, badanie EKG; wizyty domowe. Jarocin, ul. Malinowskiego 2, przyjęcia: wtorki, czwartki 16.00 - 19.00, tel. gabinetu 747-31-30, tel. domowy 747-34-42.
(1034/98)

GABINET GINEKOLOGICZNY - USG, lek. med. Katarzyna Zioło - specjalista ginekolog-położnik; przyjęcia: poniedziałek, środa od 16.00, Jarocin, Kasztanowa 5/13, tel. 747-59-36.

Pracownia USG - lek. med. Roman Zioło, specjalista radiolog. Przyjęcia: wtorek, piątek 18.00 - 19.00, Jarocin, Kasztanowa 5/13; środa 13.00 - 13.30, Jarocin, Wrocławska 38, tel. 747-59-36. Możliwość badania w domu pacjenta.
(2047/R/98)

Gabinet psychiatryczny - lek. med. Paweł Jerzycki. Rej. telefoniczna 747-32-42.
(2059/R/98)

GABINET GINEKOLOGICZNY - lek. med. Mirosława Sosińska, specjalista ginekolog-położnik; przyjmuje prywatnie we wtorki i czwartki w godz. 16.15 - 17.15, w Poradni „K" (ośrodek zdrowia, ul. gen. Hallera 9).
(2094/R/98)

Lek. med. GRZEGORZ SZYMCZAK - SPECJALISTA CHIRURG; przyjęcia: wtorki i piątki od 16.00, ul. Hallera 9 (pok. 6).

GASTROSKOPIA (badania przełyku, żołądka i dwunastnicy) - czwartki od 16.00, ul. Hallera 9 (pok. 7). Rejestracja do gastroskopii i zgłoszenia wizyt domowych: tel. 747-36-00.
(2003/R/98)

SPECJALISTA
DERMATOLOG
Lek. med. Alfred Hess
JAROCIN - ul. Wrocławska 92B
Przyjmuje: Wtorki, godz. 16.00 - 17.00
Tel. dom. - Poznań (0-61) 823-01-63

LECZENIE:
- Trądziku młodzieńczego i różowatego
- Owrzodzeń podudzi, łuszczycy i grzybicy skóry i paznokci
- Chorób włosów (wypadanie, rozdwajanie, przetłuszczanie, łupież, łysienie plackowate)
- Chorób alergicznych skóry
- Uczuleń na detergenty itp. oraz wyprysku skóry rąk (egzemy), chorób rumieniowych, ropnych i innych

USUWANIE:
Brodawek zwykłych (kurzajek)
Brodawek łojotokowych (typu starczego)
Brodawek płaskich (młodzieńczych)

SPECJALISTYCZNY GABINET LEKARSKI
specjaliści szpitali poznańskich
Jarocin, ul. Wrocławska 92B
(wejście od strony osiedla)

- **GINEKOLOG - POŁOŻNIK (USG)**
  lek. med. Andrzej CHOJNICKI
  piątek 16^{00} - 18^{00}
- **NEUROLOG**
  dr med. Marek PIETRZAK
  czwartek 16^{00} - 17^{00}
- **UROLOG**
  lek. med. Artur KUŁAKOWSKI
  wtorek 14^{00} - 15^{30}
- **CHIRURG - ONKOLOG**
  lek. med. Grzegorz URBAŃSKI
  II i IV środa m-ca od 19^{00}
- **REUMATOLOG**
  lek. med. Ireneusz KIZER
  środa 16^{00} - 17^{00}

(1874/R/98)

AUTO KOMIS *Zielińscy*

63-200 Jarocin, ul. Węglowa 4 (od ulicy Wrocławskiej)
Zapraszamy: od 10.00 do 18.00, niedz. od 15.00 do 18.00
Tel. 747-64-06 lub kom. 0-601/755-907

SKUP - SPRZEDAŻ - ZAMIANA - POŚREDNICTWO SAMOCHODÓW UŻYWANYCH

- raty bez żyrantów
- możliwość kupna bez pierwszej wpłaty
- możliwość kredytowania ubezpieczeń AC i OC
- okres spłaty rat do 84 miesięcy
- pośrednictwo kredytowe aut z giełdy, z ogłoszenia lub od sąsiada

◆ JAKO JEDYNI ZAŁATWIAMY ZA KLIENTA WSZYSTKIE FORMALNOŚCI KREDYTOWO-BANKOWE, UBEZPIECZENIOWE I REJESTRACYJNE W CIĄGU JEDNEGO DNIA
◆ UWAGA! PROWADZIMY SKUP SAMOCHODÓW

STOLARNIA - TARTAK

Z. E. P. Jendrasiak s. c.

oferuje do sprzedaży

TARCICA
sucha i mokra

dębowa * jesionowa * bukowa
buk parzony * sosnowa

63-300 Pleszew, ul. Kaliska 180
Tel. kom. 090/324-549, tel. 742-15-67

PRZEDSIĘBIORSTWO USŁUGOWO-HANDLOWE
ELMONT

63-200 Jarocin
ul. św. Ducha 32
tel. 0-601/750-324
tel. (0-62) 747-71-47

Kopiarki Panasonic - to drużyna najlepszych, zespół, na który zawsze można liczyć. Oferując szybkość kopiowania od 13 do 50 stron/min., drużyna CF zapewnia wysoką jakość kopii (automatyczna korekta nasycenia), łatwość obsługi (czytelne panele sterujące) i przyjazny stosunek do środowiska naturalnego.
Pierwszy zawodnik w naszej drużynie to model FP-7713. Popularność zdobył dzięki unikalnemu systemowi prowadzenia papieru, umożliwiającemu postawienie kopiarki nawet w kącie.

Customer First - światowa liga.

Panasonic

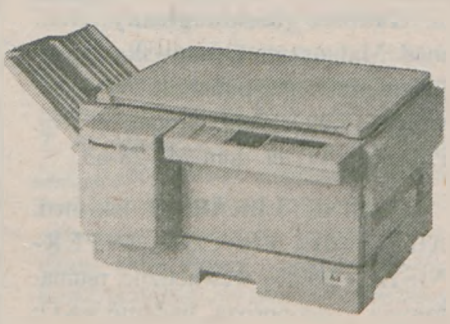

3.499 netto

SPRZEDAŻ - SERWIS - MATERIAŁY EKSPLOATACYJNE

24 listopada 1998 r., od 11.00

KOMPUTEROWE BADANIA MASY i GĘSTOŚCI KOŚCI

(diagnostyka osteoporozy)

Przychodnia Rejonowa w Jarocinie, ul. Hallera 9
Informacje i rejestracja: tel. 747-36-36 w. 221

Przyjdź i zbadaj swoje kości! To nie boli!

HARDBIT

Autoryzowany Dealer Punkt Serwisowy i Dystrybucyjny **OPTIMUS SA**
JAROCIN ul. Śródmiejska 14, tel. (0-62) 747-49-00

MEGA PROMOCJA 3
MARKOWY KOMPUTER OPTIMUS SA

tylko za 3.121 zł brutto

Procesor CELERON 300 płyta główna BABY AT
RAM 32MB SDRAM *HDD 3.2. GB*CD ROM 32x*FDD 1.44*
karta grafiki 2MB AGP ATI* karta dźwiękowa* Windows '98*
klawiatura*mysz Microsoft*monitor OPTIViev 14" cyfrowy

WYCIECZKA DO TURCJI GRATIS!!!

W cenie komputera znajduje się 7-dniowy pobyt na Riwierze Tureckiej dla 2 osób

Każdy klient, który zakupi taki komputer będzie mógł wyjechać do Turcji płacąc jedynie 250 USD za przelot. Gwarantujemy 4-gwiazdkowy hotel, wyżywienie, przewodnika, korzystanie z infrastruktury (sauna, gabinet masażu), ubezpieczenie

Jarocińska Izba Przemysłowo-Handlowa

INFORMUJE o ZEBRANIU ZARZĄDU

w dniu 20 listopada o godz. 17.00, w siedzibie

Program:
1. Przystąpienie Izby do Wielkopolskiego Sejmiku w Poznaniu
2. Dar w postaci wyposażenia w meble oddziału dziecięcego jarocińskiego szpitala
3. Organizacja balu dobroczynnego w styczniu
4. Wyjazd na międzynarodowe targi do Berlina, Monachium, Paryża
5. Sprawy organizacyjne

Prezes Izby
Romuald Styszyński

(2099/R/98)

MEDYCYNA NATURALNA

APIS-MED s. c.
A. Słyńko, G. Masterow
Kontynuują działalność gabinety przychodni zakładowej OTL-u w Jarocinie, ul. Zaciszna 2
Informacje i rejestracja
tel. 747-35-82 w. 59
Czynne codziennie

OPONY

nowe i używane
letnie i zimowe

✔ Montaż gratis
✔ Komputerowe wyważanie „Hofmann"

Wulkanizacja
Tomasz Żarczyński
Jarocin, ul. Zapłocie 2
tel. 747-42-19

(1046/98)

FIRMA REMONTOWO-BUDOWLANA

ONKA

ZBIGNIEW NAWROCKI
UL. SOBIESKIEGO 2, 63-200 JAROCIN
TEL. (0-62) 747-52-11

- USŁUGI PARKIECIARSKIE - USŁUGI PŁYTKARSKIE
- ŚCIANKI DZIAŁOWE - SUFITY PODWIESZANE

BAL SYLWESTROWY
Sala Zakł. Ceram. Bud. Brzostów
Dnia 31.XII.98, godz. 20.00 - 5.00
Gra i śpiewa „AXEL"
Cena zaproszenia od pary
wraz z konsumpcją - 140 zł
Losowanie! Główna wygrana
kuchenka mikrofalowa
Środek lokomocji - autobus MPK
Odjazd z ul. św. Ducha (parking, godz. 19.00)
przez Cielczę, Mieszków, Osiek,
Zalesie, Górę, Brzostów
Powrót o godz. 4.00 - 5.00 tą samą trasą
Sprzedaż zaproszeń:
1) Zakł. Ceram. Bud. Brzostów
(portiernia) godz. 14.00 - 16.00
2) Jarocin, ul. Waryńskiego 7/10
Informacje i rezerwacja stolików
tel. 747-38-82 Jarocin

BAL SYLWESTROWY
w Łuszczanowie
Cena biletu 100 zł
Pełna konsumpcja
Główna nagroda
złoty pierścionek
Do tańca przygrywa
zespół „Maxwel"
Od godz. 19.00 do 6.00
Bilety do nabycia:
Łuszczanów
ul. Długa 187 i 189

FIAT

W OFERCIE NAJNOWSZY MODEL
SEICENTO

Na miejscu możliwość załatwienia
- FORMALNOŚCI KREDYTOWO-BANKOWE
- UBEZPIECZENIA: SKŁADKI PREFERENCYJNE PZU WARTA - PAKIET FIAT

UWAGA: PAKIET FIAT - WARTA na DRUGI ROK
eksploatacji pojazdów zakupionych w 1997 r.
(również w innych salonach)

SERWIS GWARANCYJNY i POGWARANCYJNY
CZĘŚCI ZAMIENNE

AUTO - DUTKIEWICZ
SALON, AUTORYZOWANA STACJA OBSŁUGI
63-200 JAROCIN, ul. WROCŁAWSKA 225, tel. (0-62) 747-37-55, 747-60-55

JAN RACZKIEWICZ
z grupą „CENTRUM"
zaprasza na
BIESIADĘ
„Świniobicie u Jana"

Biesiadę poprowadzi LECH KRYCHOWSKI,
który zaproponuje śpiewanie piosenek biesiadnych
z grupą „CENTRUM"

Restauracja „JOANNA"
w Jaraczewie, ul. Golska 1
tel. 747-19-61 w. 25
sobota 5.12.1998 r. godz. 20.00

Restauracja „VICTORIA"
w Jarocinie, ul. ks. kard. Wyszyńskiego 4
tel. 747-16-22
sobota 12.12.1998 r. godz. 20.00

Prowadzimy przedsprzedaż biletów

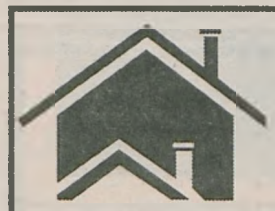

Biuro Projektów
inż. Zenon Sierszuła
63-200 Jarocin, ul. Śródmiejska 14
tel. 747-23-51

Świadczymy usługi dla osób fizycznych
i podmiotów gospodarczych w zakresie:

- projektowania obiektów budowlanych
- doradztwa technicznego
- kosztorysowania
- nadzorowania robót budowlanych (inspektor nadzoru, kierownik budowy)
- opiniowanie projektów przez rzeczoznawcę ds. BHP i ergonomii

Zapewniamy sprawną i miłą obsługę

Zapraszamy od 7.00 do 15.00
I piętro pokój 5 i 6

Spółdzielnia Kółek Rolniczych w Kotlinie
63-220 Kotlin, ul. ks. Rymarkiewicza 44, tel. 740-54-23
oferuje

- MATERIAŁY BUDOWLANE (cement - 168 zł/t)
- WYROBY HUTNICZE
- OPAŁ (muł węglowy, miał, orzech, kostka)
- NAWOZY (saletra amonowa z magnezem - 427 zł/t)
- PASZE (PIAST, DOLPASZ, HENDRIX, NEOROL)
- ŚRODKI OCHRONY ROŚLIN
- OLEJ NAPĘDOWY, Pb-95, E-94, OLEJE, SMARY
- CZĘŚCI DO MASZYN i CIĄGNIKÓW ROLNICZYCH (również pochodzenia zagranicznego)
- MASZYNY ROLNICZE, CIĄGNIKI
- ARTYKUŁY SPOŻYWCZE, SZTUCZNE KWIATY, ZNICZE

Punkty sprzedaży (czynne od 7.00 do 16.00)
- KOTLIN, ul. ks. Rymarkiewicza 44
- WOLA KSIĄŻĘCA

Gwarantujemy transport i załadunek

PRZEDSIĘBIORSTWO BUDOWLANE

KORYS

63-200 JAROCIN, UL. MONIUSZKI 36
TEL. (0-62) 747-37-03, 747-64-04, FAX (0-62) 747-62-86

MATERIAŁY BUDOWLANE

WYROBY FIRMY "ATLAS"
MATERIAŁY IZOLACYJNE
POKRYCIA DACHOWE
SUCHA ZABUDOWA WNĘTRZ
MATERIAŁY ŚCIENNE I STROPOWE
STOLARKA BUDOWLANA
RYNNY, RURY I KSZTAŁTKI PCV
PŁYTKI CERAMICZNE, GRESOWE I KLINKIEROWE
SYSTEM KANAŁÓW WENTYLACYJNYCH "DOMUS"
I WIELE INNYCH !

UWAGA !

FACHOWA I MIŁA OBSŁUGA
NISKIE CENY
CAŁOPOJAZDOWE DOSTAWY BEZPOŚREDNIO NA BUDOWĘ

ZAPRASZAMY OD 8.00 DO 17.00, W SOBOTY OD 8.00 DO 14.00

VECTOR COMPUTERS S.C.

TANIE ZESTAWY KOMPUTEROWE

DRUKARKI i INNE AKCESORIA KOMPUTEROWE

MOŻLIWOŚĆ KUPNA NA RATY

ZADZWOŃ PO AKTUALNE CENY

KONTAKT TELEFONICZNY:
747-44-21 PO GODZ. 18⁰⁰ - SŁAWEK
TEL. KOM. 0-602/514-704 (24 h)

USZCZELNIANIE OKIEN

najskuteczniejszą metodą

EURO-SILL®

Raty! VAT!

Tel.: 747-38-85 lub 505-33-31

(017/98)

TWOJ OGRÓD

PROJEKTOWANIE i URZĄDZANIE OGRODÓW

mgr inż. Iwona Stróżyk
63-210 Żerków, Rynek 3
tel. 0-604/867-721, fax (0-62) 740-30-19

Oferujemy usługi w zakresie
- projektowanie ogrodów przydomowych, terenów zieleni wokół obiektów przemysłowych, biur, hoteli i zieleni osiedlowej
- fachowy nadzór przy pracach wykonawczych

(2066/R/98)

SPÓŁDZIELNIA KÓŁEK ROLNICZYCH w KOTLINIE

tel. 740-54-23

ogłasza

PRZETARG NA SPRZEDAŻ SPRZĘTU ROLNICZEGO

	rok prod.	ilość
1. Kombajn zbożowy „BIZON" Z-056	1985	szt. 1
2. Kombajn zbożowy „BIZON" Z-056	1982	-//- 1
3. Prasa Z-224	1988	-//- 1
4. Ciągnik „URSUS" C-360 3P	1987	-//- 1

Przetarg odbędzie się w dniu 23.11.1998 r., o godz. 10.00.

Wadium w wysokości 10 % ceny wywoławczej należy wpłacać w kasie spółdzielni przed przetargiem. Wadium spółdzielnia nie zwraca, jeżeli towar, na który zostało wpłacone wadium, nie zostanie zakupiony przez uczestników przetargu.

Zastrzegamy sobie prawo unieważnienia przetargu w części lub w całości bez podania przyczyny.

SORENTO

Kawiarnia i pizzeria - Żerków, ul. Mickiewicza 16

czynna codziennie od 10.00 rano

zaprasza na promocje - od 20.XI do 30.XI.98

Kto zamówi 1 pizzę
otrzymuje 1 szklankę coca-coli, sprite'a lub fanty za darmo
Grupa 5 osób - piąta pizza za darmo
Oferujemy także różne smakowite dania na każdą porę dnia
desery lodowe i kolorowe drinki bezalkoholowe (15 smaków)

Jarocińskie Fabryki Mebli S. A.

w Jarocinie, ul. Powstańców Wlkp. 1

ogłaszają

PRZETARG NIEOGRANICZONY NA SPRZEDAŻ

1. Dźwig samochodowy „STAR" typ ZSH-6P udźwig 6,3 t rok prod. 1975 — cena wywoławcza 12.000 zł
2. Samochód specjalizowany „STAR" 3W200 ład. 5 t rok prod. 1983 — cena wywoławcza 8.000 zł
3. Walce do barwienia typ VAL/B-1300 „BURKLE" rok prod. 1993 — cena wywoławcza 7.000 zł
4. Szczotkarka z 2 szczotkami typ SICIM, rok prod. 1975 — cena wywoławcza 2.500 zł
5. Łuk rolkowy, rok prod. 1975 — cena wywoławcza 1.200 zł
6. Urządzenie transportowe 1500, rok prod. 1975 — cena wywoławcza 1.500 zł
7. Urządzenie transportowe 1500, rok prod. 1975 — cena wywoławcza 1.500 zł
8. Stół przyspieszający 3000, rok prod. 1975 — cena wywoławcza 1.300 zł
9. Kanał chłodzący, rok prod. 1975 — cena wywoławcza 1.300 zł
10. Kanał suszarniczy typ TK-HWP, rok prod. 1975 — cena wywoławcza 1.300 zł
11. Kanał wstępnego podgrzania typ UW-HWP — cena wywoławcza 1.500 zł

Przetarg odbędzie się w dniu 24.11.1998, o godz. 10.00, w biurowcu JFM S. A. (sala konferencyjna), w Jarocinie przy ul. Powstańców Wlkp. 1.

Warunkiem przystąpienia do przetargu jest wpłacenie wadium w wysokości 10 % ceny wywoławczej w kasie JFM S. A., najpóźniej do godz. 9.30 w dniu przetargu.

Wpłacone wadium przepada na rzecz sprzedającego, jeżeli żaden uczestnik przetargu nie zaproponuje ceny zakupu wyższej lub równej cenie wywoławczej.

JFM S. A. nie odpowiada za braki i wady fizyczne ww. środków.

Zastrzegamy sobie prawo unieważnienia przetargu bez podania przyczyn.

Informacji udziela Dział Gł. Mechanika - tel. (0-62) 747-27-45.

Bestkom

poleca

- Zestawy komputerowe
- Drukarki
- Akcesoria

Sprzedaż za gotówkę i na raty

Tel. 0-601/768-984

Apteka „Pod Orłem" w Żerkowie

sprzeda

Fiata CINQUECENTO 900S VAN

Rok prod. XI.1995, I właściciel, 42,5 tys. km
książka serwisowa, bezwypadkowy
dodatkowo pełen kompl. tylnych siedzeń
Cena 15,5 tys. zł (do uzgodnienia, fakt. VAT)

Tel. 740-30-19

(1048/98)

BIURO RACHUNKOWE

Zakrzew 50, 63-230 Witaszyce

Zapraszamy
od poniedziałku do piątku
w godz. 9.00 - 17.00

Tel. (0-62) 740-11-68, 0-602/570-315

(1057/98)

ZARODOWA HODOWLA TRZODY CHLEWNEJ

oferuje

- loszki i knurki rasy pbz po importach z Danii bardzo wysoka mięsność
- knury krzyżówkowe rasy dur x pi mięsność powyżej 60 %

Adres:
Marek Szcześniak
Chwałów 5, 63-210 Żerków
tel. (0-62) 740-44-15

(3/0195)

ZUH ŚWIATOWIT

Jarocin, ul. Hallera 7, tel. 747-63-02
Jarocin, ul. Poznańska 2, tel. 747-48-91

SPRZĘT AGD
GORENJE, CANDY
WHIRPOOL, POLAR
INDESIT, ARISTON
DAEWOO, AMICA

SPRZĘT RTV
TELEWIZORY, MAGNETOWIDY
RADIOMAGNETOFONY
WIEŻE, ZESTAWY TV SAT

ROWERY

W OKRESIE PRZEDŚWIĄTECZNYM CENY PROMOCYJNE

Spółdzielnia Handlowo-Produkcyjna „Zgoda" w Jarocinie

podaje listę osób, które wylosowały

NAGRODY PROMOCYJNE w SKLEPACH „ZGODY"

1. Sklep nr 1 - „SEZAM", ul. Wrocławska 34
Ekspres do kawy - Ewa Lebioda (Jarocin)
Koszulka - Paulina Pawlak (Jarocin)
Długopisy - M. Cierniak, H. Jamrozik, J. Łączna, A. Mikołajewicz, W. Komorowski, M. Słomianny

2. Sklep nr 18 - ul. Wojska Polskiego 55
Ekspres do kawy - Eugeniusz Wolicki (Katowice)
Koszulka - Eugeniusz Baranowski (Jarocin)
Długopis + otwieracz - Edward Jaworski (Jarocin), Jolanta Szydłowska (Marszew)

3. Sklep nr 19 - os. Konstytucji 3 Maja 31
Ekspres do kawy - Jan Graliński (Jarocin)
Koszulka - Jan Słowiński (Witaszyce)
Długopisy - P. Basiński, I. Jędraszczyk, S. Walczak, K. Kościelny

4. Sklep nr 24 - „MAGDA", Rynek 23
Ekspres do kawy - Sebastian Młokosiewicz (Suchorzewko)
Koszulka - Marian Jakubowski (Jarocin)
Długopisy - S. Kurzawa, A. Deichsler, E. Mickiewicz, P. Wogels, A. Kunz

Gratulujemy i życzymy dalszych udanych zakupów w sklepach „Zgody"

Nagrody prosimy odbierać w ww. placówkach handlowych

DOM DO WYDZIERŻAWIENIA

Prywatny, nowo wybudowany, w stylu niemieckim, z ogródkiem. Powierzchnia użytkowa domu 150 m². Ogrzewanie podłogowe + kominek. 4 pokoje, kuchnia, spiżarnia, 2 łazienki. W budowie kryty basen - z możliwością korzystania.

Informacja pod numerem telefonu Żerków (0-62) 740-30-83

(26/0195)

HAUS ZU VERMIETEN

(Neubau) ab 1.12.1998 oder 1 Januar 1999. Wohn-Nutzfläche 150 m² (Garage 35). 4 Zimmer, 2 Bäder, Küche, Abstellraum. Kamin, Fußbodenheizung. Das Haus wurde in deutschen Stil gebaut. Hallenschwimmbad in Bau spätere Benutzung möglich.

Weitere Information (auch in deutsche Sprache) und Besichtigung nach vorherige telefonische Vereinbarung Żerków, tel. (0-62) 740-30-83

(26/0195)

CENTRUM MATERIAŁÓW BUDOWLANYCH

„DOM" JFM Sp. z o. o.

Jarocin, ul. Wojska Polskiego 44

JUŻ ZA KILKA DNI MOŻESZ NAS ODWIEDZIĆ

BĘDZIESZ MÓGŁ U NAS KUPIĆ:

MEBLE - ZEFAM, MEBLEX
ARMATURĘ SANITARNĄ - KOŁO, ORES
PODŁOGI - KRONOPOL, DĄBEX
TAPETY - 250 WZORÓW
FARBY i LAKIERY - PEŁNA GAMA KOLORÓW

ORAZ WIELE INNYCH ARTYKUŁÓW

DAEWOO
MOTOR POLSKA

UWAGA PROMOCJE!

OFERTA SPECJALNA NIE TYLKO DLA LEŚNIKA

NOWE MUSSO
z napędem na 4 koła

W sprzedaży także:
- CITROEN C-15
- BERUNGO
- POLONEZ TRUCK

z upustem 2.000 zł

AVIA
BONIFIKATA 5.000 zł

LDV
REWELACYJNE UPUSTY
- NAWET 7.300 zł

LUBLIN
RÓŻNE FORMY NADWOZI

Taniej niż gdziekolwiek!
EUROPEJSKI FUNDUSZ LEASINGOWY "POLMOZBYT" Gostyń

Do każdego zakupionego samochodu upominki: radioodtwarzacz i...!

P. P. „POLMOZBYT"
ZAKŁAD USŁUGOWO-HANDLOWY
GOSTYŃ, ul. Wrocławska 140a

Zaprasza:
codziennie od 8.00 do 17.00
w soboty od 7.00 do 14.00

Telefony:
(0-65) 572-00-35
(0-65) 572-00-42

LADY CHŁODNICZE

- regały
- szafy
- bonety
- kostkarki
- zamrażarki
- ciągi chłodnicze
- schładzalniki mleka
- konserwatory lodów

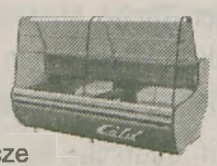

RATY

WAGI

WIELKA PROMOCJA

Lady chłodnicze BYFUCH
do 10 % poniżej cen fabrycznych

Przedstawicielstwo kilkunastu firm
Największy wybór! Najniższe ceny!
INTERMEX Środa Wlkp.
ul. 27 Grudnia 1-5
(przy bazie GS)
tel. (0-61) 285-36-79

CEMENT * WAPNO
STYROPIAN

tanio kupisz w firmie
„TRANS-MARKO"
JAROCIN - ŁUGI
ul. Warciana 59
tel. 747-66-59, 747-45-39

Firma P. H. U. „GIGA"

Jarocin, ul. Wł. Jagiełły 7
tel. 0-601/58-00-61

wykonuje

USŁUGI STOLARSKIE

- meble kuchenne (MDF)
- meble pokojowe
- zabudowa wnęk drzwiami przesuwnymi
- schody, poręcze
- wykończenia wnętrz

Faktury VAT

Firma ROLMEX

tel. 090/396-596, 090/615-963
Cielcza, ul. Sienkiewicza 53A

oferuje

NAJTAŃSZY
CEMENT
PORTLANDZKI 350
1 tona 160 zł

oraz
- wapno
- inne materiały budowlane

Zapraszamy!

tel. 760-26-01 Najniższe ceny!

PRODUKCJA - SPRZEDAŻ - MONTAŻ

ŻALUZJE
POZIOME I PIONOWE
ROLETY

63-200 JAROCIN
UL. LEŚNA 14
TEL. 747-37-53

INTER TOMEX PORTOS

RATY!

62-800 KALISZ
UL. WYSPIAŃSKIEGO 24

LISTA PRZEBOJÓW

Radio Jarocin 96,80 MHz 77,05 MHz

1. I don't want to miss a thing - Aerosmith (Sony Music)
2. Bar przed zakrętem - Maryla Rodowicz (Izabelin Studio)
3. Anioł wie - Urszula (Zic Zac BMG)
4. Captain Nemo - Sarah Brightman (A&M)
5. Viva forever - Spice Girls (Virgin)
6. Gdy nie ma dzieci - KULT (SP records)
7. Prawda i serce - Lady Pank (Starling)
8. Fuel - Metallica (Vertigo)
9. Cruel summer - Ace of Base (Mega / Polydor)
10. Cudnie - Voo Voo (Music Corner/Pomaton EMI)
11. Taka Warszawa - BEATA (Kozidrak) (Pomaton EMI)
12. Nie zwyczajna miłość - Seventeen (Pomaton EMI)
13. Komu bije dzwon - Kult (SP records)
14. Stranded - Lutricia McNeal (Arcade/CNR Music)
15. Do nieba wzięci - Pidżama Porno (SP records)
16. Don't make me happy - Deep Purple (EMI)
17. Miłość od pierwszego spojrzenia - Maanam (Kamiling Co./Pomaton EMI)
18. Jesteś lekiem na całe zło - Thinkadelic (Pomaton EMI)
19. Redneck wonderland - Midnight oil (Sprint/Columbia)
20. How deep is your love - Bee Gees (Polydor)
21. My favourite mistake - Sheryl Crow (A&M)
22. Halo, to ja - SexBomba (sexbomba)
23. Wyrzuć ten gniew - Kasia Kowalska (Izabelin Studio/ PolyGram)
24. If you tolerate this your children will be next - Manic Street Preachers (Epic)
25. Sweetest thing - U2 (Island)
26. If you ever - Tanita Tikaram (Mother records/PolyGram Polska)
27. Miasto we śnie - Robert Gawliński (Starling)
28. Man in the rain - Mike Oldfield & Cara (WEA)
29. Perfect - the Smashing Pumpkins (Virgin/Hut)
30. Daysleeper - R.E.M. (Warner Brothers)
31. Immortality - Celine Dion & Bee Gees (Columbia)
32. Invisible sun - Sting & Aswad (East West)
33. Szkoda naszych łez - Katarzyna Skrzynecka (Epic)
34. Millenium - Robbie Williams (Chrysalis)
35. Pilgrim - Eric Clapton (Reprise)
36. What becomes of the brokenhearted - Joe Cocker (EMI Electrola)
37. Say you love me - Simply Red (EastWest)
38. 20th century boy - Placebo (Hut)
39. What do I tell my heart - Joe Cocker (Parlophone/EMI)
40. When - Shania Twain (Mercury)
41. Dzień jak piękna kobieta - Magma (Izabelin Studio/ PolyGram Polska)
42. Mamona - Republika (Pomaton EMI)
43. Żal za Piotrem S - Pod Budą (Pomaton EMI)
44. On a day like today - Bryan Adams (A&M PolyGram Polska)
45. Góry, morzelasy - DJ Bomba (BMG)
46. The moonlight let me down - Willy De Ville (EastWest)
47. Trąbo-twist - Czarno - Czarni (Silverton)
48. Znowu pada deszcz - Lady Pank (Starling)
49. Kupię sobie dom - Goya (Pomaton EMI)
50. Stand by me - 4 the Cause (BMG)

TYDZIEŃ W JA-Radiu

Radio Jarocin 96,80 MHz 77,05 MHz

CIEKAWIE:

- **INFORMACJE Z KRAJU i ZE ŚWIATA - SERWIS BBC**
  codziennie, o każdej pełnej godzinie
- **INFORMACJE LOKALNE**
  od poniedziałku do piątku o 9.30, 11.30, 13.30, 15.30
  w sobotę i niedzielę o 10.30, 13.30, 16.30
- **INFORMACJE SPORTOWE**
  od poniedziałku do piątku o 8.05 i 17.05
- **AUDYCJA „Z MAŁEGO PODWÓRKA i WIELKIEGO ŚWIATA"**
  - informacje, wywiady, reportaże, sondy, telefony od słuchaczy i muzyka

  od poniedziałku do piątku od 16.30 do 17.30
- **AUDYCJA „CO POWIEDZĄ LUDZIE"**
  - kontrowersyjne tematy, sondy, wywiady, wasze telefony

  w sobotę o 12.10
- **„SPORTOWE JA-RADIO"**
  w niedzielę o 17.30

ROZRYWKOWO:

- **NOWE KONKURSY**
  od poniedziałku do piątku o 11.10, 14.30, 16.10
  w sobotę o 11.10 i 14.30
  w niedzielę o 11.10

MŁODZIEŻOWO:

- **„CZADOWISKO"**
  - audycja dla młodzieży

  w niedzielę o 15.10
- **„JA-RADEŁKO" i „RAZ, DWA, TRZY - TERAZ MY"**
  - audycje dla dzieci

  w niedzielę o 12.10

LISTA PRZEBOJÓW

Radio Jarocin 96,80 MHz 77,05 MHz

sobota 17⁰⁵

Wśród osób, które dostarczą wypełniony kupon przed dniem emisji listy przebojów zostanie rozlosowana pizza

TYPUJ SWOJE ULUBIONE KAWAŁKI Z JA-RADIA! WYGRAJ PIZZĘ!

1. .....
2. .....
3. .....
4. .....
5. .....

Imię i nazwisko:.....

Adres:.....

Listę przebojów JA-Radia Jarocin sponsoruje primavera - pizzeria, która może dostarczyć ci gorącą pizzę także do domu; tel. 747-76-20.

płyta

Elementarz i encyklopedia heavy rocka

Dla prawdziwych rock fanów płyta, o której za chwilę przeczytacie powinna stać się wydarzeniem sezonu. Dla mnie jest to jedno z najważniejszych wydawnictw ostatniej dekady. Tak, razem z odrodzonymi Lynyrd Skynyrd i z oficjalnym albumem Led Zeppelin BBC Session, płyta Reunion Black Sabbath wspaniale wieńczy przedostatni rok XX wieku.

Niezorientowani powiedzą, że nie ma się czym podniecać, bo przecież Black Sabbath wydaje kolejne płyty niemalże co rok. Tajemnicę poliszynela jest to, że nie Black Sabbath a Tony Iommi wydawał kolejne albumy; oczywiście pod szyldem Black Sabbath. Bardziej przypominało to spotkanie Koła Gospodyń Wiejskich (z całym szacunkiem dla ww.) niż prawdziwy zlot czarownic. Ale po kolei. Najważniejsza z czarownic o wdzięcznym imieniu Ozzy w październiku 1978 roku po sporządzeniu wespół z innymi wiedźmami niesmacznej mikstury Never Say Die, wlazła na swą miotłę i fruuuu... poszybowała do krainy, gdzie bezkarnie można pożerać główki niewinnych gołąbków i przyrządzać nowe, ciężkostrawne wywary z coraz to innymi przystawkami (R. Rhodes, Z. Wylde itp.). Pozostałą trójkę stać jeszcze było na przygotowanie dwóch wybornych rockowych dań w postaci Heaven And Hell i Mob Rules z przyprawą a'la J.R. Dio. I to wszystko. Ogień się wypalił. Na rockowej Łysej Górze zaczął hulać wiatr. Rozwiał do reszty tlące się popioły Black Sabbath. Na wiele lat.

W 1985 roku ktoś nieudolnie próbował rozpalić ognisko ponownie, gdy podczas legendarnego Live Aid, Black Sabbath spotkali się w oryginalnym składzie w czterech utworach. Siedem lat później w Costa Mesa w Kaliforni próbowano raz jeszcze. I nie do wiary, ale ten malutki płomyczek nadziei tlił się przez pięć lat, by wybuchnąć dużym płomieniem w 1997 roku na festiwalu Ozz Fest. Wtedy jeszcze bez Warda, ale pewne już było, że i on na ten sabat doleci. I tak się stało.

Czwartego i piątego grudnia ubiegłego roku parenaście tysięcy zauroczonych stawiło się w Birmingham by przeżyć coś, co nie miało już prawa się wydarzyć. Black Sabbath powrócił. Powrócił w olśniewającym stylu. Zdeklasował po drodze wszystko i wszystkich. Wrócił w najlepszym repertuarze i w rewelacyjnej formie. I odnosi się to w głównej mierze do samego zjadacza ptaszków i nietoperzy, mistrza ceremonii Ozzy'ego Osbourne'a. Absolutna rewelacja; szczyt formy. To chyba ponownie korzystny układ gwiazd i na nowo odkryty rockowy potencjał. Po prostu Black Sabbath. Zespół bez którego większość dzisiejszych rockowych wymiataczy siedziałaby pochowana za biurkami nad papierkową robotą. Dla wielu z nich byłoby to rozsądne wyjście, biorąc pod uwagę te parę centymetrów wysokości poprzeczki ponad którą nie mogą przeskoczyć. Black Sabbath nie określał wysokości poprzeczki. Ten zespół zbudował całe to urządzenie. I albo ktoś nauczy się z niego korzystać albo nigdy nie powinien brać gitary do ręki.

Reunion, pierwszy i jak do tej pory jedyny oficjalny koncert Black Sabbath zarejestrowany na płycie. O Live At Last można, a nawet trzeba zapomnieć.

Powtórzę raz jeszcze: Reunion to absolutna rewelacja. To prawdziwy pomnik heavy metalu. To również elementarz i encyklopedia. Ale to również najdroższy właśnie odnaleziony pamiętnik. Tak bliski sercu, bo pisany w latach, gdy dorastaliśmy. Te muzyczne strony powodują, że cofamy się w czasie by ponownie posmakować prawdziwej szalonej młodości. Ta płyta powinna znaleźć się w każdym domu, w którym kocha się rockową wielką muzykę. Oprócz dwóch zupełnie nowych utworów, cała reszta to materiał już klasyczny. Znany całemu rockowemu światu. Coś dla prawdziwych smakoszy ostrych przypraw.

PAWEŁ MICHALISZYN

książka

Tabu dla wszystkich

To książka o rozmowie, która się zwykle nie odbywa. O tym, o czym trzeba rozmawiać ze swoimi rodzicami. Ale - albo boi się dziecko, albo rodzic. Albo jedna lub druga strona nie potrafi rozmawiać.

„Tabu" to najnowsza książka Kingi Dunin - krytyka literackiego, eseistki, socjologa kultury. Tym razem sięgnęła ona po formę literatury popularnej. Autorka chciała w ten sposób zainteresować czytelnika granicami wrażliwości moralnej - dla kogo i jak te granice istnieją, jakie powodują konsekwencje, jaki wpływ mają na dokonywane wybory.

Kinga Dunin ukazuje w swej powieści pół roku z życia rodziny, w której matka utrzymuje dom, bo znalazła dobrze płatną pracę w zagranicznej firmie. Ojciec, bezrobotny naukowiec, były wykładowca uniwersytecki, zajmuje się dziećmi: dojrzewającą córką i znacznie młodszym synem. Ich życie, choć oparte na zrozumieniu i tolerancji, nie jest jednak wolne od wyzwań, pułapek i konfliktów. Stosunek do wartości moralnych, głęboka wiara syna, jedynego praktykującego

katolika w rodzinie, miłość córki do ciotecznego brata - to tylko niektóre z nich.

Marta nie lubi trybu życia i filozofii swoich rodziców, ale nigdy by ich nie okłamała. Marek podziwia swojego ojca, choć okłamuje go na każdym kroku. Starcie dwóch skrajnie różnych rodzin. Problemy wzięte prosto z życia.

Ukazując perypetie rodzinne pisarka konfrontuje różne modele światopoglądowe oraz podporządkowane im style życia. Nie wartościuje ich jednak, nie staje po żadnej stronie konliktu.

Kinga Dunin prowokuje do rozważań na temat dobra i zła, sensu i bezsensu trzymania się określonych zasad, szacunku dla tradycji, granic tolerancji, właściwych relacji pomiędzy rodzicami i dziećmi.

Książka polecana jest nie tylko nastolatkom, ale także rodzicom i nauczycielom. Tym, którzy chcieliby zrozumieć swoje dzieci i podjąć z nimi rozmowę o tym, co w życiu najważniejsze. Okazuje się, że bowiem, że dla wspólnego szczęścia potrzebne jest - ze strony rodziców - rozmawianie ze swoimi dziećmi, natomiast ze strony dzieci - zrozumienie, że nawet z rodzicami można się dogadać.

ANNA KOPRAS-FIJOŁEK

Kinga Dunin: Tabu. Wydawnictwo W.A.B. Warszawa 1998.

film

Wspaniała maska

Proszę Państwa, ze skruchą uprzedzam - będą same peany! Żadnego wybrzydzania, tylko najrozmaitsze "achy" i "ochy". Mówią Państwo, że to będzie nudne? Tak dziś z całą i nieukrywaną przyjemnością będę nudzić. Bo oto obejrzeć w kinach można film w najlepszym tego słowa znaczeniu przygodowy, ze świetnym scenariuszem, znakomicie zmontowany, bezbłędnie zagrany, w urzekających sceneriach, ze wspaniałą muzyką (ten powracający motyw kastanietów, ten motyw!), porywający nastrojem i czarujący pięknem dekoracji i strojów. I to było na tyle. Dodam tylko, że mowa o filmie Martina Campbella "Maska Zorro". A teraz radzę już tylko przejrzeć gazety z programem kin i zarezerwować sobie wieczór na dwie godziny rozrywki najwyższej klasy.

Żarty żartami, ale ten wybuch entuzjazmu - choć rzadko mi się zdarza - jest w tym wypadku uzasadniony. Nieczęsto można obejrzeć film, o którym dałoby się powiedzieć tyle dobrego. Proszę się nie zniechęcać tytułem - to nie jest film dla dzieci, ale dla osób od kilkunastu lat wzwyż. Nie jest to remake starych filmów o Zorro, lecz raczej opowieść luźno oparta na motywach; historia typu "co zdarzyło się później". Wydawałoby się, że niewiele da się nowego wymyślić na temat Zorro, a jednak scenariusz autorstwa spółki John Eskow, Ted Elliott i Terry Rossio dowodzi, że może powstać schemat filmu dynamiczny, zwarty i pomysłowy. Jeśli do tego jeszcze ktoś zdolny (np. Phil Meheux) umie ten pomysł interesująco sfilmować, to okaże się, że nadal może powstać "coś" tchnącego świeżością. A jeżeli na dokładkę zagra to duet dwóch Antonich: Antonio Banderas i Anthony Hopkins, to - bez dwóch zdań, to musi być znakomite!

Dynamikę akcji i zmiany nastrojów świetnie podkreśla też "hiszpańska" muzyka Jamesa Hornera (czy wspominałam już o kastanietach?...), nastrojowe oświetlenie w scenach nocnych, no i scenografia - wcale nie umowna (jak to często bywa w produkcjach przygodowych), ale wierna klimatowi pogranicza meksykańskiego: typ rozkładu pomieszczeń, umeblowanie patio, kamienne wykończenia wnętrz, specyficzne ozdoby architektoniczne itp.

Oczywiście, dałoby się znaleźć w filmie momenty, kiedy współczesność przeziera przez maskę konwencji historycznej, ale świadomie nie chce o tych drobnych mankamentach mówić, gdyż nie wpływają one na ocenę całokształtu przedsięwzięcia pt. "Maska Zorro". I tak pozostanie on bardzo dobrą, mająca styl i nastrój wersją przygód kalifornijskiego Robin Hooda. Wersją, gdzie dobro to dobro, zło to zło. Po silnej dawce relatywizmu moralnego we współczesnym kinie takie filmy są potrzebne nam wszystkim jako antidotum, a także jako...marzenie. Skoro sam Banderas przyznał, że całe życie śnił o roli Zorro, to czy my też nie możemy przypomnieć sobie, o czym marzyliśmy w dzieciństwie? Czarna peleryna, maska, znak wycięty szpadą i kary koń, wspinający się do skoku...

MAŁGORZATA WALASEK

Reż.: Martin Campbell, zdj.: Phil Meheux, muz.: James Horner, wyst.: Anthony Hopkins, Antonio Banderas, Catherine Zeta-Jones.

kino

KINO „ECHO"
Jarocin, ul. Gołębia 1

„Wydział pościgowy"
18 listopada - godz. 19.30
10 i 20 listopada - godz. 18.00
Cena biletu 6 zł

„Mafia"
21 listopada - godz. 19.00
22 listopada - godz. 16.00
23 i 24 listopada - godz. 18.00
Cena biletu 8 zł

horoskop

BARAN (21 III - 19 IV)
Jakaś niewielka przygoda może całkowicie zawrócić Ci w głowie. Jeśli już od dłuższego czasu prowadzisz podwójną grę, znajdziesz się o krok od zdemaskowania. Miłość wyda się więc uciążliwa i trudniejsza, niż Ci się to na początku wydawało. Przemyśl swoją sytuację i wybierz najrozsądniejsze, według Ciebie, wyjście! Pomyślny dzień - sobota.

BYK (20 IV - 20 V)
Tydzień ciężkiej pracy. Jednak możliwość nadprogramowych zarobków daje szansę niewielkiego poprawienia budżetu. Rozwaga i spokój będą Ci wyjątkowo potrzebne. Zbyt nerwowo żyjesz, aby móc rzeczywiście korzystać z życia. Nie wystarcza Ci czasu na spacery, systematyczną gimnastykę. Musisz to zmienić! Pomyślny dzień - poniedziałek.

BLIŹNIĘTA (21 V - 20 VI)
Ciągle czegoś szukasz, a ktoś obok oczekuje jakiegoś gestu, życzliwego słowa, Twojej akceptacji. Nie ignoruj tych pragnień i sygnałów. Zaangażowane Bliźnięta odczują nagły przypływ uczuć rodzinnych. W pracy unikaj niepotrzebnego ryzyka i nie stawiaj sprawy zbyt jednoznacznie. Pomyślny dzień - niedziela.

RAK (21 VI - 22 VII)
Rozbieżność poglądów w istotnych kwestiach z szefem doprowadzić może do konfliktu. Mogą pojawić się trudności z realizacją różnych planów. Nie dopuść do zbytniego rozleniwienia, ponieważ z gnuśności trudno jest się wycofać. W sprawach sercowych mała stagnacja. Ani dobrze, ani źle.... Nie dopuść, aby trwało to zbyt długo! Pomyślny dzień – piątek.

LEW (23 VII - 22 VIII)
Twoja pewność siebie staje się stanowczo zbyt wielka i w dodatku nieuzasadniona. To może być trudne do wytrzymania dla Twego partnera, a awantura nie wydaje się najlepszym rozwiązaniem. Ustąp czasami, nawet jeżeli uważasz, że to Ty masz rację. Uważaj na możliwość zdrady - i to z obu stron. Pomyślny dzień - czwartek.

PANNA (23 VIII - 22 IX)
W pracy nie licz obecnie na żadne łatwe sukcesy i korzystne zbiegi okoliczności. Tylko ciężka i systematyczna praca może przynieść Ci oczekiwane efekty. Nie odrzucaj proponowanej Ci pomocy - może się ona okazać wręcz nieoceniona. Musisz zatroszczyć się o siebie. Stresy i napięcie obniżają Twoją odporność, nie lekceważ nawet najdrobniejszych objawów choroby. Pomyślny dzień - poniedziałek.

WAGA (23 IX - 22 X)
Twoje życie uczuciowe może obecnie rozkwitnąć pełnią blasku. Wieczory z bliską osobą i liczne spotkania z przyjaciółmi pozwolą Ci przyjemnie spędzić czas. Nie zabraknie też okazji do nawiązania nowych, ciekawych znajomości. W połowie tygodnia, mogą pojawić się drobne problemy z kimś z rodziny. Powinieneś się z nimi szybko uporać. Pomyślny dzień - środa.

SKORPION (23 X - 21 XI)
W pracy wspaniałe porozumienie z szefami i współpracownikami pozwoli Ci zrealizować kilka ciekawych koncepcji, które od dawna już trzymałeś w zanadrzu. Spróbuj uporać się ze wszystkim do końca przyszłego tygodnia. Potem wpływy nie będą już tak sprzyjające. W nawale pracy nie wolni Ci zapomnieć o odpowiednim relaksie i wypoczynku. Pomyślny dzień - czwartek.

STRZELEC (22 XI - 21 XII)
Po pewnych niepokojach zaistniałych na początku tygodnia, już około czwartku będziesz mógł cieszyć się z pełnej harmonii w Twym otoczeniu. Czułość i opiekuńczość partnera wzruszą Cię i skłonią do odwzajemnienia się tym samym. Jest to też dobry czas na wyznanie uczuć ukochanej osobie lub na zaręczyny. Pomyślny dzień - niedziela.

KOZIOROŻEC (22 XII - 19 I)
Masz szansę na odniesienie sporego sukcesu finansowego w dość nietypowym i nawet odrobinę szalonym przedsięwzięciu, zwłaszcza jeśli jego realizację odłożysz na drugą połowę tygodnia. Twoja pozycja zawodowa wyraźnie się umocni, możesz też liczyć na ciekawy wyjazd służbowy. Pomyślny dzień - poniedziałek.

WODNIK (20 I - 18 II)
Tydzień powinien Ci upłynąć bez specjalnych wzlotów czy upadków. Wszystko spokojnie będzie toczyć się we właściwym kierunku i nawet jeśli tempo wydawać Ci się będzie zbyt powolne, nie staraj się przyspieszać spraw. Dobra atmosfera w rodzinie pomoże Ci zachować humor i niezłą formę. Pomyślny dzień - piątek.

RYBY (19 II - 20 III)
Na pewno nie będziesz narzekać na brak zajęć. Wszyscy wokół zdają się dbać o to, abyś przypadkiem nie nudził się. Spróbuj przynajmniej wymigać się od brania nadgodzin. Efekty Twej pracy mogą okazać się niewspółmierne do zaangażowania i wysiłku. Istnieje poważne niebezpieczeństwo przepracowania i wyczerpania. Pomyślny dzień - czwartek.

MERKURY i WENUS

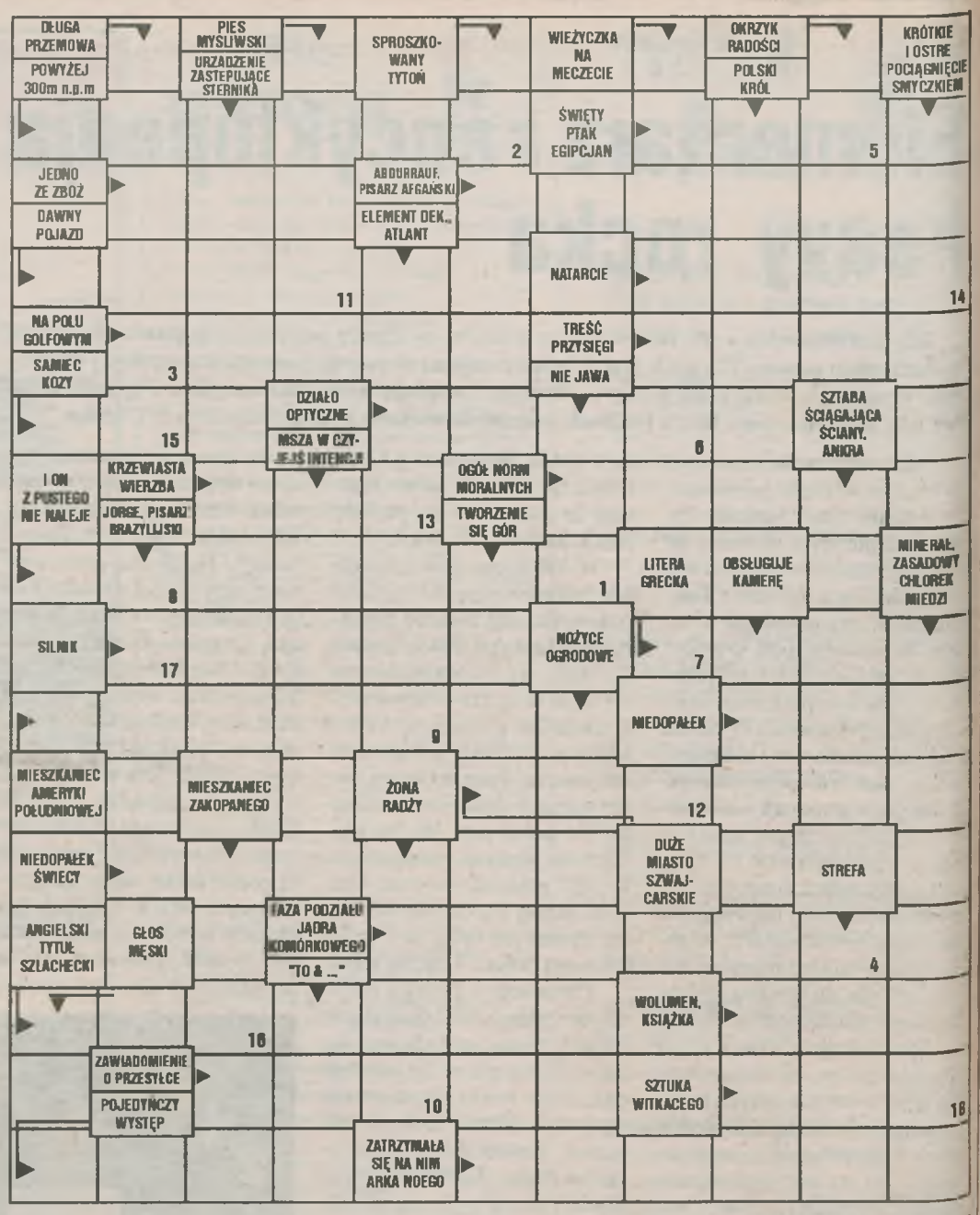

krzyżówka nr 387

Oprac. PIOTR WARCZYŃSKI

Litery z pól ponumerowanych w prawym dolnym rogu, napisane od 1 do 18, utworzą rozwiązanie - przysłowie.

Rozwiązanie krzyżówki prosimy przesłać lub przynieść wraz z kuponem do biura ogłoszeń (Jarocin, Rynek - Ratusz) do 27 listopada. Spośród prawidłowych rozwiązań wylosowane zostaną nagrody pieniężne (30 zł, 20 zł i 10 zł).

"G. J." 47 (425)
Jarocińska

rozwiązanie krzyżówki nr 385

Hasło: *Głupota i długi rosną z czasem.*

Nagrody wylosowali:
MAŁGORZATA NOWAK - Żerków, ul. Wiosny Ludów 10 (30 zł),
MARECKA LIDIA - Bachorzew 26 (20 zł),
ALINA MAJEWSKA - Jarocin, os. 1000-lecia 2/40 (10 zł).

Po odbiór nagród prosimy się zgłosić do biura ogłoszeń (Jarocin, Rynek - Ratusz) w ciągu dwóch tygodni.

uśmiechnij się

Po wyścigu zdenerwowany trener krzyczy na dżokeja:
- *Przecież na ostatniej prostej mogłeś szybciej pobiec!*
- *Pewnie, że mogłem, ale szkoda mi było konia zostawić.*