

GABINETE  
DA PRESIDENCIA

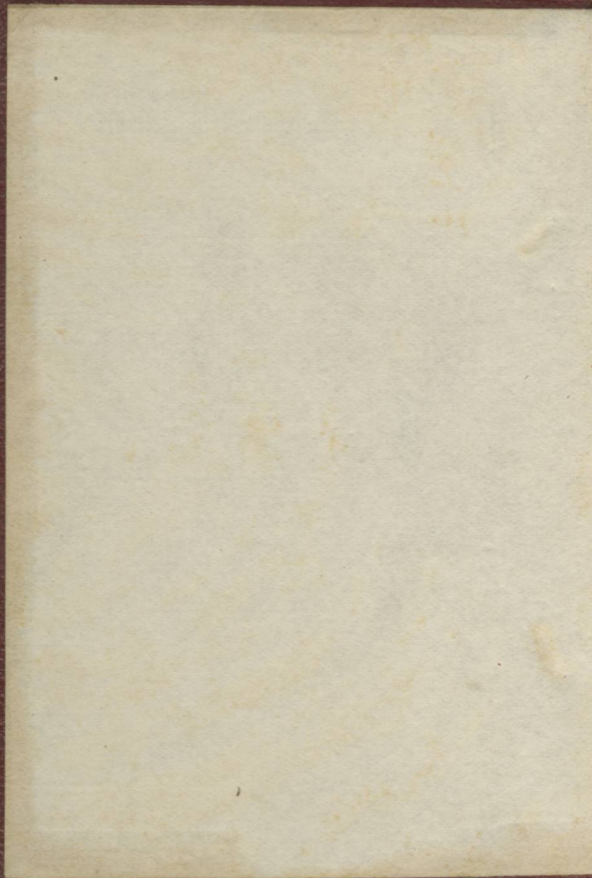

DA REPÚBLICA  
Biblioteca

2-60







# ALMANAK FAMILIAR

PARA 1907

(3.º depois do Bissextos)

CONTENDO

ALÉM DO CALENDARIO E ARTIGOS DO COSTUME

UM ESBOÇO DO 1.º SEMESTRE DO ANNO SEGUINTE

PARA FACILIDADE

**Das transacções commerciaes**

E

**O DIRECTORIO PARA SE OUVIR MISSA**

PELOS MISSAES TRADUZIDOS EM VULGAR

COMPOSTO PELO

**P.º Miguel Augusto Ferreira**

FUNDADO EM 1850 PELO

**P.º VICENTE FERREIRA**

Em continuação do antigo Diario Ecclesiastico



LISBOA — 1906

VENDE-SE NA LOJA DE VEROL JUNIOR

185 — Rua Augusta — 185

---

Todos os direitos reservados na conformidade da lei

---

1906—Typographia Universal (Imprensa da Casa Real)  
Rua do Diario de Noticias, 110 — Lisboa

# CHRONOLOGIA

## Eras ou epochas geraes

Era vulgar chamada do Nascimento de Christo.....	1907
Pela melhor Chronologia.....	1911
Da Creação do Mundo, segundo o Texto Hebreu e a Vulgata.....	5911
Do Diluvio Universal.....	4255
Da Correção Gregoriana.....	3225

## Correspondencia de algumas eras com a vulgar

Anno do periodo Juliano.....	2619
» da primeira Olympiada.....	2683
» da fundação de Roma, segundo Varrão.....	2664
Anno da epocha de Nabonnassar.....	2656

## Epochas nacionaes

Da Acclamação de El-Rei D. Affonso Henriques.....	769
Da Acclamação de El-Rei D. João I, Mestre de Aviz.....	522
Do descobrimento da India.....	410
Do descobrimento do Brazil.....	407
Da occupação hespanhola, e perda da	

nossa independencia .....	326
Da Acclamação de El-Rei D. João IV.	267
Do grande terramoto de 1755 .....	152
Da invasão franceza, e retirada da Família Real para o Brazil .....	100
Do regresso da Família Real para o Reino .....	86
Da independencia do Brazil .....	82
Da outorga da Carta Constitucional ...	86
Do reinado do Sr. D. Carlos.....	18

### Computo ecclesiastico

Aureo Numero .....	8
Epacta .....	xvi
Cyelo Solar.....	12
Indicção Romana .....	5
Letra Dominical.....	F
Letra do martyrologio.....	r. men.

### Festas moveis

Septuagesima.....	27 de Jan.
Cinza .....	13 de Fev.
Paschoa da Resurreição	31 de Mar.
Ladainhas.....	6, 7 e 8 de Maio
Ascensão .....	9 de Maio
Espirito Santo.....	19 de Maio
Dom. da SS.Trindade..	26 de Maio
Corpo de Deus.....	30 de Maio
Dom. 1.º do Advento..	1 de Dez.



**Temporas**

As primeiras 20, 22 e 23 de Fev.

As segundas 22, 24, 25 de Maio.

As terceiras 18, 20 e 21 de Setembro.

As quartas 18, 20 e 21 de Dezembro.

**Benções matrimoniaes**

Os casamentos solemnes celebram-se desde 7 de Jan. até 12 de Fevereiro, *inclusivè*; e desde 9 de Abril até 30 de Nov. tambem *inclusivè*.

**Noticia dos eclipses**

Haverá em 1907 quatro eclipses: dois do Sol e dois da Lua, e um transito do Mercurio sobre o disco do Sol.

I. Eclipse total do Sol no dia 14 de janeiro (invisível em Portugal), visível na Russia, no Egypto e na Asia.

II. Eclipse parcial da Lua no dia 29 de janeiro (invisível em Portugal), visível na America do Norte, no Pacifico, na Australia, na Asia e na parte oriental da Europa.

III. Eclipse annular do Sol, no dia 10 de julho (invisível em Portugal) visível na America do Sul.

IV. Eclipse parcial da Lua, no dia 25 de julho (visível em Portugal, na Europa Occidental, na Africa, no Atlantico e na America).

Entra a lua na penumbra á.	1 h. 22 m. da m.
» » sombra ás..	2 h. 27 m. da m.
Meio do eclipse.....	3 h. 46 m. da m.
Sae a lua da sombra ás....	5 h. 4 m. da m.
» » penumbra ás..	6 h. 9 m. da m.

(O occaso da lua tem logar n'este dia em Portugal pelas 5 h. da t.)

Grandeza do eclipse 0,620, considerando unidade o diametro lunar.

V. Transito de Mercurio sobre o disco do sol, no dia 14 de novembro (visivel em Portugal, na Europa, na Africa, na America do Sul e no Atlantico).

Ingresso, contacto externo ás 9 h. 46 m. da m.

» » interno ás 9 h. 49 m. da m.

Minima distancia dos centros

ás ..... 11 h. 30 m. da m.

Egresso, contacto interno ás 1 h. 14 m. da t.

» » externo ás 1 h. 14 m. da t.

### Estações do anno

*Primavera*, Março 21 ás 5 h. e 56 m. t.

*Verão*, Junho 22 á 1 h. 46 m. t.

*Outono*, Setembro 24 ás 4 h. e 32 m. da m.

*Inverno*, Dezembro 22 ás 11 h. e 16 m. da t.

# ADVERTENCIA

## Sobre o calendario

O signal ✠ indica dia Santo de guarda; (✠) dia Santo de guarda abolido: (†) dia Santo dispensado, tambem abolido: † fóra do parenthesis indica Indulgencia das Estações de Roma, que em Portugal são todas plenarias por uma Bulla de 6 de Março de 1823.

O signal \* indica os dias, em que d'antes havia obrigação de abstinencia e jejum, e que por Indulto Apostolico de 28 de Março de 1855 se transferiram para as Sextas feiras e Sabbados do Advento; devendo os fieis preparar-se com outras obras de piedade para celebrar as festas, a que taes jejuns andavam annexos: o mesmo signal se repete no Advento, para se mostrar a origem dos jejuns ahi recommendados.

A letra A. quer dizer da Ordem de S. Agostinho-B. Bispo-C. Carmelita-D. de S. Domingos-F. de S. Francisco-M. Martyr-P. Papa-V. Virgem-Aa. Agostinianos-A B. a Beata-Ab. Abade-Dr. Doutor-Ff. Franciscanos Mm. Martyres-O B. o Beato-Vv. Virgens App. Apostolos-Card. Cardeal-L. nova Lua nova-Q. cresc. Quarto crescente L. cheia. Lua cheia-Q. ming. Quarto mingunte. As mais abbreviaturas facilmente se decifram pelo contexto. v. gr. Com. quer dizer Começa-Nov. Novena-Plen. Plenaria-Ind. Indulgencia-Cap. Capella-Igr. Igreja-Emr. Ermida, etc.

## INDULTO QUARESIMAL

---

### *Summario Collectivo concedendo :*

I. Dispensa da abstinencia de carnes nos seguintes dias, a saber :

1.º Em todos os da Quaresma, exceptuadas as Sextas-feiras, os Sabbados, a Quarta de Cinzas, os tres ultimos dias da Semana Santa e as Vigílias da Annunção e de S. José ;

2.º Nos tres dias das Rogações ou Ladainhas ;

3.º Nas Quartas-feiras das Temporas e nas outras Vigílias, ainda que cáiam ao Sabbado, exceptuadas a do Pentecostes, a de Todos-os-Santos, e a do Natal de Nosso Senhor, bem como as das grandes festividades das dioceses, e dos logares, quando ahi guardadas e mantidas pelos fieis com approvação dos Ordinarios.

II. Concede outrosim o Santo Padre a faculdade de usarem os fieis de tempero de gorduras e toucinho nos dias da Quaresma e em todos os mais do anno, exceptuando sómente a Quarta de Cinzas, os tres ultimos dias da Semana Santa e as Vigílias da Annunção, e de S. José.

Na concessão, porém, das faculdades e dispensas referidas, determina Sua Santidade o seguinte :

1.º Que se observe a lei do jejum, não só quanto a uma unica refeição principal no dia, senão tambem á obrigação de não misturar n'ella carne e peixe ;

2.º Que os fieis, para aproveitar estas graças, obtenham primeiro o Summario da Bulla da Cruzada e dêem mais a esmola aqui abaixo indicada ;

3.º Que o producto das esmolas d'este Indulto seja exclusivamente applicado pelos respectivos Ordinarios a beneficio dos seminarios ;

4.º Que os pobres, para aproveitar do Indulto fiquem isentos da imposição da esmola e satisfaçam resando, no dia em que se aproveitarem d'elle, um «Padre Nosso» e uma «Ave Maria» conforme a intenção do Summo Pontifice — E, sob o nome de pobres, entende não sómente os que vivem mendigando, mas tambem os que não possuem meios sufficientes para seu sustento e carecem de o grangear com trabalho manual ;

5.º Que se entenda ficarem excluidos d'estas dispensas e graças os Regulares que estiverem, por preceito da Igreja ou por voto especial obrigados, durante todo o anno, a comidas Quaresmaes.

Este Summario colectivo abrange toda e

familia, qualquer que seja o numero de fieis de que se compuzer, ou seja de pessoa solteira, ou de marido e mulher, ou tão sómente de marido ou de mulher, já em viuvez, filhos, hospedes, familiares e commensaes, existentes na mesma morada, ou com permanencia ou apenas de passagem; e vale da mesma maneira, sendo tomado pela mãe da familia; — é annual e acompanha os membros da familia para onde forem dentro do Reino; — a taxa do Summario é de 50 e de 100 réis, segundo as posses do chefe da familia, isto é, dos rendimentos totaes d'esta, devendo a primeira satisfazer-se quando subirem de réis 300\$000 a 500\$000, e a segunda desde que excederem esta quantia: acceitando-se sempre por verdadeira a declaração que em consciencia fizer o indultado.

---

O signal (\*\*) indica abstinencia rigorosa.

# CALENDARIO

## PARA O ANNO DE 1907



### Janeiro, 31 dias

- 1 Terç. ✠ Circumcisão do Senhor. S. Fulgencio B. de Ruspe. † *Ind. na Igr. do Lor., e em todos os dias do anno na Real Igr. de S. Antonio, e plen. nas Igrs. de S. Brigida e Campolide, n'este dia ou em qualquer dos 7 dias antecedentes ou seguintes. Ind. plen. para os associados da Archiconfraria do SS. Coração de Maria. Festa na Graça. Gr. Gala e Cortejo, por boas festas e bons annos.*
- 2 Quart S. Izidoro B. M.
- 3 Quint. S. Antero P. M. S. Aprigio B. de Beja, Portuguez. *Ind no Conv. do Desagravo em todas as Quintas-feiras do anno e como a da Porciuncula na Igr. das Religiosas do Sacram. em Alcantara na 1.<sup>a</sup> Quint. feir. de cada mez, e Hora solemne da Instituição do*

*SS. em todas as Quint. feir. do anno das 2 h. e 30 m. ás 3 e 30 m. da tarde, e desde a Paschoa até 14 de Set. das 2 ás 3 h. com Ind.*

- 4 Sext. S. Gregorio B. S. Tito, Discipulo de S. Paulo. *Ind. das 3 h. da tarde em todas as Sext. feir. do anno, a quem rezar n'essa hora cinco vezes o Padre Nosso e Ave Maria em memoria da agonia de Jesus Christo expirando na Cruz; na 1.<sup>a</sup> Sext. feir. de cada mez exercicios em louvor dos Angustiados Corações de Jesus e Maria na Igr. de S. Luiz. Rei de França; e Ind. no Conv. do Crucifixo, e plen. na Igr. da Visitação. Com. as treze Sext. feir. de S. Franc. de Paula na sua Igr. com Ind. Com. a Nov. de N. Sr.<sup>a</sup> de Jesus.*
- 5 Sab. S. Simeão Estelita. S. Telesforo P. M. S. Apolinaria V.
- 6 Dom. Dia de Reis. † *Ind. na Igr. do Lor. e plen. em S. Amaro no 1.<sup>o</sup> domingo de cada mez, e de tarde Desagravo do SS. Sacram. na Igr. dos Milagres. Offerta na Sé Patriarchal.*
- 7 ☿ Seg. S. Theodoro, Monge. *Acabam as ferias e permittem-se os casamentos solemnes. Q. ming. ás 2 h. e 10 m. da t. Chuva.*
- 8 Terç. S. Lourenço Justiniano, Patriarcha de Veneza.
- 9 Quart. S. Julião M. (na sua freg. ✠ *abolido.*)



- 10 Quint. S. Paulo 1.º Eremita. S. Gonçalo de Amarante D. *Ind. nos Conv. de S Domingos.*
- 11 Sext. S. Hyginò P. M. S. Honorata V. *Com. a novena da Senhora da Divina Providencia e de S. Sebastião.*
- 12 Sab. S. Satyro M. S. Taciana M.
- 13 Dom. 1.º *depois dos Reis.* N. Senhora de Jesus. S. Hilario B. e Dr. da Igr.
- 14 ☉ Seg. S. Felix M. L. *nova às 5 h. e 20 m. da m. Vento e chuva.*
- 15 Terç. S. Amaro Ab. *Com as visitas á Cap. de S. Amaro até ao fim do mez.*
- 16 Quart. Os Santos Martyres de Marrocos Ff. S. Marcello P. M. D. *Ind. nos Conv. de S. Franc. Com. os dias de S. Engracia em Desagravo pelo desacato de 1630.*
- 17 Quint. S. Antão Ab.
- 18 Sext. A Cadeira de S. Pedro em Roma. S. Prisca, V. M.
- 19 Sab. S. Canuto, Rei de Dinamarca M.
- 20 Dom. 2.º O SS. Nome de JESUS. N. Senhora da Divina Providencia. S. Sebastião M. *Ind. plen. na Erm. da Ascensão. Proc. de manhã a S. Sebastião na Sé. Entra o sol em Aquario.*
- 21 ☽ Seg. (*Jejum no Patriarchado*) S. Iñez V. M. Q. *cresc. às 8 h. e 5 m. da m. Bom tempo.*
- 22 Terç. (☩ *no Patr. e Alg.*) S. Vicente M. Padroeiro de Lisboa e do Algarve. S. Anas-tacio M. *Festa na Sé Patriarchal.*

- 23 Quart. Os Desposorios de N. Senhora com S. José. S. Raymundo de Peñafort D. S. Ildefonso, Arceb. de Toledo. *Ind nos conv. do Carmo, e plen. nos de S. Dom.*
- 24 Quint. N. Sr.<sup>a</sup> da Paz. S. Timotheo B. M. O B. Marcolino D.
- 25 Sext. A Conversão de S. Paulo Ap. (na sua Freg. ✠ *abolido*). *Ind. plen. para os associados da Archiconfraria do S. Coração de Maria.*  
Sab. S. Polycarpo B. M. S. Paula, Viuva. *Dedicação da Igr. do Colleginho.*
- 27 Dom. *da Septuagesima.* S. João Chrysostomo B. e Dr. da Igr. †
- 28 Seg. S. Cyrillo B. *Trasladação de S. Thomás d'Aquino D. A B. Veronica A. Ind. nos Conv. de S. Dom. Com. a Nov. das Chagas de Christo.*
- 29 ☉ Terç. S. Francisco de Salles B. e Dr. da Igr. *Ind. e festa na Igr. da Visitação. L. cheia á 1 h. e 8 m. da t. Bom tempo.*
- 30 Quart. S. Martinha V. M. S. Jacintha de Mariscotti V. F. *Ind. nos Conv. de S. Francisco.*
- 31 Quint. S. Pedro Nolasco. S. Cyro M.



## Fevereiro, 28 dias

- 1 Sext. (*Jejum, excepto no Bisp. de Vizeu e Elvas*). S. Ignacio B. M. S. Brigida V.
- 2 Sab. ✠ A Purificação de N. Senhora. *Ind. nas Igrs. do Loreto, S. Lourenço e S. Amaro, nos Conv. do Carmo, Cap. dos Terc. e plen. na Igr. dos Milagres, Ermida da Gloria no Cardal da Graça, em S. Luiz Rei de França, e para os Assoc. da Archiconfraria do Sagrado Coração de Maria. Com. geral em Jesus com Ind. Festa na Parochial Igr. de N. Sr.<sup>a</sup> da Purificação de Bucellas.*
- 3 Dom. da Sexagesima. S. Braz B. M. O B. Odorico F. †
- 4 Seg. S. André Corsino B. C. S. José de Leonissa Ff. O B. João de Brito, M. Lisbonense. *Ind. nos Conv. do Carmo.*
- 5 Terç. S. Agueda V. M. S. Pedro Baptista e seus 22 Companheiros Ff. S. Paulo Miki e dois Comp. Jesuitas, todos Mm. do Japão. *Ind. nos conv. de S. Franc. e nas Igr. de S. Brigida e de Campolide.*
- 6 ☉ Quart. As Chagas de Nosso Senhor Jesus Christo. S. Dorothea V. M. *Festa na Igr. das Chagas. Ind. na Erm. da Gloria ao Car-*

- dal da Graça. Q. ming. aos 15 m. da m. Frio e chuva.*
- 7 Quint. S. Romualdo Ab. S. Ricardo, Rei de Inglaterra. O B. Antonio de Estronconio F.
- 8 Sext. S. João da Matta, Fundador da Ordem da SS. Trindade.
- 9 Sab. S. Apolonia V. M. S. Cyrillo de Alexandria B. e Dr.
- 10 Dom. da *Quinquagesima*. S. Escolastica V. † *Ind. das 40 horas na Sé Patriarchal, Corpo Santo, S. Luiz, S. Brigida, etc.*
- 11 Seg. S. Lazaro B. Aparição de N. Sr.<sup>a</sup> em Lourdes. Os 7 Fund. dos Servitas. A B. Joanna Valesia F. *Não ha despacho.*
- 12 ☉ Terç. (*Entrudo*) S. Eulalia V. M. *Não ha despacho. L. nova ás 5 h. e 6 m. da t. Nublado e frio.*
- 13 Quart. de *Cinzas* (*jejum até á Paschoa excepto aos Domingos*) (\*\*) S. Gregorio II P. S. Catharina de Ricci V. D. A B. Veridiana V. F. † *Ind. nos Conv. de S. Dom.*
- 14 Quint. S. Valentim M. O B. João Baptista, Fund. dos Trinos Descalços. †
- 15 Sext. Trasl. de S. Antonio. Os Ss. Faustino e Jovita Mm. † *Festa em Santo Antonio da Sé.*
- 16 Sab. S. Porfirio M, O B. Bernardo Corleone F. †
- 17 Dom. 1.<sup>o</sup> da *Quaresma*. S. Faustino M. † *Faz 62 annos a Ser. Senh. Inf. D. Antonia,*

*Tia de El-Rei. Simpl. Gala. † Ind. na Igr. do Loreto. Proc. dos Terc. em Torres Novas.*

18 Seg. S. Theotonio, primeiro Prior de Santa Cruz de Coimbra. S. Simeão B. M. † *Entra o Sol em Piscis.*

19 Terç. S. Conrado F. O B. Alvaro de Cordova D. †

20 ☽ Quart. *Temporas.* S. Eleuterio B. † *Q. cresc. ás 3 h. e 58 m. da m. Vento e chuva.*

21 Quint. S. Maximiano B. S. Angela de Mécia V. F. † *Indulg. nos Conv. de S Francisco.*

22 Sext. *Temporas.* A Cadeira de S. Pedro em Antioquia. S. Margaridã de Cortona F. † *Ind. nos conv. de S. Franc. Proc. dos Passos da Graça.*

23 Sab. *Temporas.* S. Pedro Damião, B. Card. e Dr. S. Lazaro, monge. † (*Ordens*)

24 Dom. 2.º da Quaresma. S. Mathias Ap. *Dedicação da Igr. Parochial de S. Izabel. † Ind. na Igr. do Loreto. Proc. em Villa Franca e Cascaes.*

25 Seg. S. Cesario, irmão de S. Gregorio Nazianzeno. †

26 Terç. S. Torcato M. Arceb. de Braga M. †

27 Quart. S. Leandro. Arceb. de Sevilha. †

28 ☿ Quint. S. Romão Ab. † *L. cheia ás 5 h. e 46 m. da m. Tempo frio.*



## Março, 31 dias

- 1 Sext. S. Adrião M. S. Rozendo, Portuguez. †
- 2 Sab. S. Simplicio P. M. †
- 3 Dom. 3.<sup>o</sup> da Quaresma. S. Martinho, soldado M. S. Hemiterio M. S. Cunegundes, Imperatriz. † *Proc. dos Passos em Oeiras e Arruda.*
- 4 Seg. S. Casimiro. S. Lucio P. M. †
- 5 Terç. S. Théofilo B. S. João José F. †
- 6 Quart. S. Ollegario B. S. Coleta V. † *Ind. nos Conv. de S. Franc.*
- 7 ☉ Quint. S. Thomás de Aquino, Dr. da Igr. D. As Ss. Perpetua e Felicidade Mm. † *Ind. nos Conv. de S. Dom. Q. ming. ás 8 h. e 5 m. da m. Bom tempo.*
- 8 Sext. S. João de Deus. †
- 9 Sab. S. Francisca Romana, Viuva. S. Catharina de Bolonha V. F. † *Ind. nos Conv. de S. Franc.*
- 10 Dom. 4.<sup>o</sup> da Quaresma. S. Militão e seus 39 Comp. Mm. O B. Pedro de Jeremias D. † *Com. a Nov. de S. José. Proc. dos Passos em Cintra e Barcarena.*

- 11 Seg. S. Candido M. †
- 12 Terç. S. Gregorio P. e Dr. da Igr. †
- 13 Quart. A B. Sancha V. Inf. de Portugal. O B. Rogerio F. †
- 14 ☉ Quint. Traslado de S. Boaventura. S. Mathilde, Rainha. O B. Pedro de Treja F. †  
*L. nova ás 5 h. e 28 m. da m. Chuva e frio.*
- 15 Sext. S. Zacharias P. S. Longuinhos, soldado M. S. Henrique, Rei de Dacia. †
- 16 Sab. S. Cyriaco M. † *Com o Septenario das Dores. (Ordens).*
- 17 Dom. da Paixão. S. Patricio, Ap. da Irlanda. S. Gertrudes V. † *Proc. dos Passos na Luz e no Tojal.*
- 18 Seg. (\*\*) S. Gabriel Archanjo. S. Narciso, Arceb. de Braga. †
- 19 Terç. ☩ S. José, Esposo de N. Senhora e Protector da Egreja Catholica. † *Ind. na Igr. do Lor. e nos Conv. do Carmo. Faz 50 annos a Senh. D. Maria José de Bragança.*
- 20 Quart. S. Martinho Dumiense, Arceb. de Braga. O B. João de Parma F. † *Entra o Sol em Aries.*

### Primavera

- 21 Quint. S. Bento Ab. † *Faz 20 annos o Seren. Sr. D. Luiz Philippe, Principe Real. Gr. Gala. Cortejo. Não ha despacho.*
- 22 ☽ Sext. As Sete Dores de N. Senhora. S. Emygdio B. M. † *Ind. nas Erm. das Dores á Boa Morte e Boa Nova, e festa em varias*

- Igr. Q. cresc. aos 33 m. da m. Tempo vario.*
- 23 Sab. (\*\*) S. Felix e Comp. Mm. †
- 24 Dom. de Ramos. S. Marcos M. S. Agapito B. † *Proc. em Loures e no Carmo em Lisboa. A festa da Instituição do Santis. Sacram. é transferida com as Indulg. para o dia 11 de abril.*
- 25 Seg. ✠ Anunciação de N. Senhora. † *Ind. e Benç. nos Conv. de S. Agost. Ind. nas Igr. do Lor., S. Lour., e plen. na Parochial da Encarnação, Igr. dos Milagres e Cap. do Carmo á Junqueira, e para os associados da Archiconfraria do Sagr. Coração de Maria. Ind. nos Conv. do Carmo. A offerta na Sé Patriarchal e a festa da Anunciação fica transferida para o dia dos Prazeres Permanece porém hoje a obrigação de santificar o dia. Férias até aos Prazeres.*
- 26 Terç. S. Ludgero B. S. Braulio B. S. Theodoro B. M. †
- 27 Quart. de Trevas. S. Roberto B. S. Augusta V. M. †
- 28 Quint. (\*\*) de Endoenças. (✠ desde o meio dia até ao meio dia seg.) S. Alexandre M. † *Ind. na Igr. do Lor. e nos Conv. do Carmo.*
- 29 ☹ Sext. (\*\*) de Paixão. S. Victorino e seus Comp. Mm. † *Proc. do Enterro na Graça, Belem e Carmo. L. cheia ás 7 h. e 8 m. da t. Nublado e frio.*
- 30 Sab. (\*\*) de Alleluia. S. João Climaco. A



B. Angela de Fulgino, Viuva F. † *Ind. na Igr. do Lor. (Ordens).*

- 31 Dom. de Paschoa. S. Balbina V. † *Ind. na Igr. do Lor., Cap. de S. Amaro, e plen. na Parochial da Encarnação. Benção Papal na Sé Patriarchal de Lisboa. Simpl. Gala.*



### Abril, 30 dias

- 1 Seg. (☩ *abolido*). 1.<sup>a</sup> Oitava. S. Macario. As Chagas de S. Catharina de Sena D. † *Ind. na Igr. do Lor. Benç. para os Terc. de S. Franc. da Cidade.*
- 2 Terç. († *abolido*). 2.<sup>a</sup> Oitava. S. Francisco de Paula. S. Maria Egypciaca. † *Ind. na Igr. do Loreto. Benç. para os Terc. do Carmo.*
- 3 Quart. S. Pancrácio B. M. S. Ricardo B. S. Benedicto F. † *Faz 76 annos a Serenis. Senh. D. Adelaide de Bragança.*
- 4 Quint. S. Izidoro, Arceb. de Sevilha. †
- 5 Sext. S. Vicente Ferrer D. † *Q. ming. às 2 h. e 44 m. da t. Bom tempo.*
- 6 Sab. S. Marcellino M. A. B. Catharina de Pallancia A. †
- 7 Dom. da Paschoela. S. Epifanio B. M. † *Ind. na Igr. do Lor.*

- 8 Seg. *Celebra-se a festa da Anunciação de N. Senhora.* N. Senhora dos Prazeres. (Na Freg. da Pena ✠ *abolido*). *Ind. na Igr. do Lor. Com. as Benç. matrimoniaes. Acabam as ferias.*
- 9 Terç. *Trasladação de S. Monica.*
- 10 Quart. S. Ezequiel, Profeta. O B. Antonio M. D.
- 11 Quint. *Celebra-se a festa da Instit. do SS. Sacramento.* S. Leão I. P. O B. André de Monte Real A. *Ind. como a da Porciuncula em todas as Igr. em que estiver o SS. Sacram., ou tiverem a sua invocação, ou do Corpo de Christo.*
- 12 ☉ Sext. S. Victor M. Portuguez. O B. Angelo de Clavasio F. *L. nova ás 6 h. 20 m. da t. Bom tempo.*
- 13 Sab. S. Hermenegilde M. A B. Margarida do Castello V. D.
- 14 Dom. *do Bom Pastor.* Os Ss. Tiburcio e Valeriano Mm. S. Pedro Gonçalves Telmo D. *Festa do Bom Pastor na Freg. dos Martyres.*
- 15 Seg. As Ss. Basilissa e Anastacia Mm. S. Eutychio M.
- 16 Terç. S. Engracia V. M., Portugueza, (na sua Freg. ✠ *abolido*) S. Fructuoso, Arceb. de Braga.
- 17 Quart. S. Aniceto P. M. S. Elias, Monge Portug.
- 18 Quint. S. Gualdino B. Card. O B. Hiber-

non F. *Proc. da Irm. de N. Senhora da Saude e S. Sebastião dos Artilheiros, em acção de graças; sae da sua Cap. para a Sé Patriarchal e volta para S. Domingos.*

- 19 Sext. S. Hermogenes M. O B. Conrado Miliano F.
- 20 ☽ Sab. S. Ignez de Montepoliciano V. D. *Entra o Sol em Tauro. Q. cresc. ás 8 h. e 1 m. da t. Sol intenso.*
- 21 Dom. 3.º O Patrocínio de S. José. S. Anselmo, Arceb. de Cantuaria.
- 22 Seg. Os Ss. Sotero e Caio Mm. S. Senhorinha V. Portugueza.
- 23 Terç. S. Jorge M. Defensor do Reino (na sua Freg. ✠ *abolido*).
- 24 Quart. S. Fiel de Sigmaringa M. F. S. Honório B. *Com. a nov. da Santa Cruz.*
- 25 Quint. S. Marcos Evangelista. † *Ind. na Igr. do Lor.*
- 26 Sext. S. Pedro de Rates M. 1.º B. de Braga. Os Ss. Cleto e Marcellino Mm. *Com. a Nov. de N. Senhora do Resgate na sua Erm. aos Anjos.*
- 27 Sab. S. Tertuliano B. S. Turibio, Arceb. de Lima. O B. Jacobo de Bitecto F.
- 28 ☽ Dom. 4.º Fugida de N. Senhora. S. Vital M. S. Prudencio B. *L. cheia ás 5 h. e 28 m. da m. Vento e chuva.*
- 29 Seg. S. Pedro M. D. S. Antonia V. M. *Ind. nos Conv. de S. Dom. e em Santo Amaro,*

*Outorga da Carta Const. em 1826. Gr. Gala. Cortejo. Não ha despacho.*

- 30 Terç. S. Catharina de Sena V. D. S. Peregrino, Servita. *Ind. nos conv. de S. Dom. Preparação para o mez de Maria. Começa a Nov. da Ascensão.*



## Maio, 31 dias

- 1 Quart. († *abolido*). S. Philippe e S. Thiago App. *Ind. na Igr. do Lor. Com. o mez de Maria. Pro-Nome de S. A. o Principe Real. Simpl. Gala.*
- 2 Quint. A B. Mafalda V. Inf. de Portugal. S. Athanasio, B. e Dr. da Igr.
- 3 Sext. († *abolido*). Invenção da St.<sup>a</sup> Cruz. Os Ss. Alexandre e Juvenal Mm. *Ind. nas Igrs. do Lor., da Gloria no Cardal da Graça, nos Conv. do Carmo, nos Anjos, para os Irs. da Irm. das Almas, e plen. na Erm. da Ascensão. Comm. geral em Jesus. Festa da Irm. dos Passos em Belem e em Santa Cruz do Castello. † Com. a Nov. de N. S. dos Martyres.*
- 4 ☾ Sab. S. Monica, Viuva. Q. ming. às 9 h. e 17 m. da t. *Bom tempo.*
- 5 Dom. 5.<sup>o</sup> A Maternidade de N. Senhora.

- Conversão de S. Agostinho. S. Pio V. P. *Ind. nos Conv. de S. Dom. e Carmo. Festa na Graça e no Resgate. Ind. na Igr. do Lor.*
- 6 Seg. *Rogações.* Martyrio de S. João Evang. diante da Porta Latina em Roma. S. João Damasceno. † *Ind. na Igr. do Lor. Proc das Ladainhas hoje e nos dois dias seguintes.*
- 7 Terç. *Rogações.* S. Estanislau B. M. S. Augusto M. †
- 8 Quart. *Rogações. (Jejum).* Aparição de S. Miguel Archanjo. † *Ind. nos Conv. do Carmo. Festa á Senhora do Amparo na Erm. da Ascensão. Costumava embarcar em Belem o Cirio do Cabo. Festeja a freg. da Terrugem, recebe a freg. de S. Saturnino de Fanhões, prepara-se a freg. de Cintra.*
- 9 Quint. ✠ Ascensão do Senhor. S. Gregorio Nazianzeno B. e Dr. da Igr. † *Ind. na Igr. do Lor. e Santo Amaro. Ind. plen. e festa na Erm. da Ascensão. Hora de Noa nos Martyres, etc.*
- 10 Sext. S. Antonino, Arceb. de Florença D. *Ind. nos Conv. de S. Dom. Festa ao Senhor Jesus dos Impossiveis na Erm. da Ascensão. Com. a Nov. do Espirito Santo.*
- 11 Sab. S. Anastacio M. S. Francisco de Jeronymo. *Ind. plen. em S. Brigida e Campolide.*
- 12 ☉ Dom. 6.º S. Joanna, Princeza de Portugal, V. D. *Ind. nos Conv. de S. Dom. L. nova ás 8 h. e 23 m. da m. Chuva e trovoad.*

- 13 Seg. N. Senhora dos Martyres (na sua Freg.  $\times$  *abolido*). S. Pedro Regalado F. *Ind. nos Conv. de S. Franc. Ind. e festa na Igr. dos Martyres. Com. a Nov. de Santa Rita.*
- 14 Terç. S. Gil D. S. Bonifacio M. *Ind. como a da Porciuncula, em desaggravo pelo des-acato de Palmella, em todas as Igrs., Cap. e Erm. que tiverem o SS. Sacramento ou a sua invocação, ou do Corpo de Christo. Festa no Calvario e Sacramento em Alcantara.*
- 15 Quart. S. Izidro, Lavrador. S. Indaleto e seus Comp. Mm.
- 16 Quint. S. João Nepomuceno M. advog. da boa fama. S. Ubaldo B. S. Simão Estock C. *Ind. plen. nos Conv. do Carmo.*
- 17 Sext. S. Paschoal Baylão F. S. Possidonio A. *Ind. nos Conv. de S. Franc. Com. a Nov. de S. Philippe Nery.*
- 18 Sab. (*Jejum*). S. Venancio M. S. Erico Rei da Suecia. S. Felix de Cantalicio F. *Ind. nos Conv. de S. Franc. e plen. na Igr. do Lor. Começa o Triduo do Bom Jesus do Monte em Braga.*
- 19 Dom. do *Espirito Santo*. S. Pedro Celestino P. S. Ivo G. *Jubileu no Arcebis. de Braga e por 8 dias no Patriarchado. † Ind. plen. na parochial da Encarnação.*
- 20  $\textcircled{D}$  Seg. ( $\times$  *abolido*). 1.<sup>a</sup> Oitava. S. Bernardino de Sena. F. S. Plautilla, Mãe de S. Flavia Domitilla. A B. Columba de Riette V. D. † *Ind. na Igr. do Lor. e nos Conv. de*

- S. Franc. Benção para os Terc. de S. Franc. e S. Dom. Q. cresc. aos 51 m. da t. Nublado e vento.*
- 21 Terc. († *abolido*). 2.<sup>a</sup> Oitava. S. Manços M. 1.<sup>o</sup> Bispo de Evora. † *Ind. na Igr. do Lor. Benç. nos Conv. do Carmo.*
- 22 Quart. (*Temporas, jejum*). S. Rita de Cassia, Viuva A. A B. Humiliana, Viuva F. S. Quiteria V. M. com 8 irmãs Portug. S. Atho B. † *Festa a S. Rita na Igr. de S. Julião. Ann. do consorcio de SS. MM. (1886). Simpl. Gala.*
- 23 Quint. S. Basilio, Arceb. de Braga. S. Desiderio B. M.
- 24 Sext. (*Temporas, jejum*). N. Senhora Auxiliadora. S. Afra M. S. Melicio com 250 comp. Mm. †
- 25 Sab. (*Temporas jejum*). S. Gregorio VII. P. S. Maria Magdalena de Pazzis V. C. S. Urbano P. M. Trasl. de S. Francisco de Assis. *Ind. nos Conv. do Carmo e na Igr. do Lor. (Ordens).*
- 26 Dom. da SS. Trindade. S. Filippe Nery, Fund. da Congr. do Oratorio. S. Eleuterio P. M. †
- 27 ☺ Seg. S. João P. M. O Veneravel Beda. *L. cheia á 1 h. e 40 m. da t. Trovões.*
- 28 Terc. S. Germano B.
- 29 Quart. S. Maximo B. S. Theodosia, Viuva, Mãe de S. Procopio M. *Com. a Nov. do SS.*

*Coração de Jesus. Proc. de tarde do Corpo de Deus na freg. dos Martyres.*

30 Quint. ✠ *Festa do Corpo de Deus. S. Fernando, Rei de Castella. S. Felix P. M. Ind. na Igr. do Lor. Proc. de tarde do Corpo de Deus da Cidade. Simpl. Gala.*

31 Sext. S. Petronilla V. O B. Diogo Salomonião D. *Com. a Nov. de N. Senhora Mãe dos Homens.*



## Junho, 30 dias

- 1 Sab. S. Firmo M. S. Fortunato, Presbytero. *Com. a Trezena de S. Antonio.*
- 2 Dom. 2.º *depois do Espirito Santo. S. Marcellino M. O B. Sadoc e 48 Comp. Min Dd. A B. Maria Anna de Jesus.*
- 3 ☾ Seg. S. Ovidio B. de Braga. S. Paula V. Q. *ming. ás 4 h. e 43 m. da m. Bom tempo.*
- 4 Terç. S. Francisco Caracciolo. S. Quirino B. M.
- 5 Quart. S. Marciano M. S. Bonifacio B. M. O B. Pacifico F.
- 6 Quint. (*Jejum*). S. Norberto B. S. Paulina V. M. *Proc. de tarde do Corpo de Deus na Sé.*



- 7 Sext. ✠ O SS. Coração de Jesus. S. Roberto Ab. S. Licario M. *Ind. nas Igrs. do Lor., S. Lour. e em S. Amaro, e plen. na de S. Brigida e em Campolide, e na Igr. das Salesias em qualquer dia do oitavario, que cada um eleg Ind. e festa na Erm. das Dores em Belem, e festa na Real Basilica do SS. Coração de Jesus, a que assiste El-Rei como Gram Mestre das Ordens Militares, e devem assistir com os seus mantos os Gram-Cruzes e Commend das Ord de Christo, Aviz e S. Thiago, que se acharem na Córte. Offerta na mesma Real Basilica. Simpl. Gala.*
- 8 Sab. S. Salustiano. S. Severino B. O B. Francisco de Patriciis, Servita.
- 9 Dom. 3.º Nossa Senhora Mãe dos Homens Os Ss. Primo e Feliciano Mm. S. Melania C.
- 10 ☉ Seg. S. Margarida, Rainha da Escocia. *L. nova ás 11 h. e 13 m. da t. Bom tempo.*
- 11 Terç. P. Barnabé Ap. *Ind. na Igr. do Lor. Off. Missa e Oração funebre na R. Cap. da Universidade de Coimbra pelo Anniversario do obito de El-Rei D. João III; costuma assistir o corpo cathedratico*
- 12 Quart. (Jejum). S. João de S. Fagundo A. S. Onofre. O B. Guido F.
- 13 Quint. (✠ no Patriarchado) S. Antonio de Lisboa F. *Ind. nos Conv. de S. Franc. Festa na Real Igr. de S. Antonio, a que assiste a Camara Municipal de Lisboa.*

- 14 Sext. S. Basilio Magno B. e Dr. da Igr. S. Eliseu Propheta.
- 15 Sab. S. Vito M. *Com. a Nov. de S. João Baptista.*
- 16 Dom. 4.º S. João Francisco Regis. S. Aureliano B. *Ind. plen. na Igr. de S. Brigida e em Campolide.*
- 17 Seg. A B. Thereza Rainha de Leão, Portugueza. S. Manuel e seus Irs. Mm.
- 18 Terç. Os Ss. Marcós e Marcelliano Irs. Mm. A B. Ussana V. D.
- 19  Quart. S. Juliana de Falconeri V. Os Ss. Gervasio e Protasio Mm. *Q. cresc. ás 2 h. e 18 m. da m. Tempo vario.*
- 20 Quint. S. Silverio P. M. *Com a Nov. de S. Pedro.*
- 21 Sext. S. Luiz Gonzaga. *Ind. plen. nas Igr. de S. Brigida e Campolide, em qualquer dia do oitavario de S. Luiz Gonzaga. Entra o Sol em Cancer.*

### Estio

- 22 Sab. (*Jejum*). S. Paulino B. O B. Filippe de Placencia A.
- 23 Dom. 5.º S. João, Sacerdote. S. Edeltrudes, Rainha de Bretanha.
- 24 Seg.  Nascimento de S. João Baptista. *Ind. nos Conv. do Carmo e nas Igrs. do Lor., S. Lour. e S. Amaro. Festa na Penha de França, Alhandra e Almada.*

- 25 ☉ Terç. S. Guilherme Ab. S. Febronia V. M. S. Tude, advogado contra a tosse. *Ind. plen. na Igr. do Bom Successo. L. cheia às 8 h. e 50 m. da t. Tempo fresco.*
- 26 Quart. Os Ss. João e Paulo, Irs. Mm. S. Pelayo M.
- 27 Quint. S. Ladislau, Rei de Hungria. O B. Benevenuto F.
- 28 Sext. (*Jejum*). S. Leão II, Papa.
- 29 Sab. ✠ S. Pedro e S. Paulo App. *Ind. nos Conv. do Carmo e nas Igrs. do Lor. e S. Amaro e plen. na Cap. das Oblatas ao Jardim Botânico. Festa na Sé.*
- 30 Dom. 6.º A Pureza de N. Senhora. Comemoração de S. Paulo Ap. S. Marçal B. *Festa da Senhora da Lapa na sua Freg.*



## Julho, 31 dias

- 1 Seg. S. Theodorico Ab.
- 2 ☉ Terç. Visitação de N. Senhora. S. Marcia M. *Ind. nos Conv. do Carmo e na Igr. de S. Lour. e plen. na dos Milagres. Ind. e festa na Igr. das Salesias e na Santa Casa da Misericórdia. Q. ming. á 1 h. 57 m. da t. Calmarias.*

- 3 Quart. S. Jacintho M. S. Heliodoro B.
- 4 Quint. S. Izabel Rainha de Portugal F.  
(na sua Freg. ✠ *abolido*). *Ind. nos Conv. de S. Franc.*
- 5 Sext. S. Athanasio M. S. Miguel dos Santos, advogado contra os cancos.
- 6 Sab. S. Domingas V. M. *Com. a Nov. de S. Camillo.*
- 7 Dom. 7.<sup>o</sup> Festa do Preciosissimo Sangue de N. Senhor Jesus Christo. S. Pulqueria V. S. Claudio e seus Comp. Mm. O B. Benedicto XI. P. D. *Com. a Nov. de N. Senhora do Carmo, na Cap. dos Terc., e no Recolhimento dos Olivaes. Festa á Sr.<sup>a</sup> da Misericordia em Bellas e arraial.*
- 8 Seg S. Procopio M. O B. Lourenço de Brunduzio F.
- 9 Terç. S. Cyrillo B. M. O B. João de Colonia M. D. O B. Nicolau e seus Comp. Mm. *Ff. Ind. nos Conv. de S. Franc.*
- 10 ☉ Quart. S. Januario e seus Comp. Mm. S. Amelia V. *Pronome de S. M. a Rainha D. Maria Amelia. Simpl. Gala. L. nova ás 2 h. e 40 m. da t. Tempo fresco.*
- 11 Quint. S. Sabino. *Trasl. de S. Bento, Ab.*
- 12 Sext. S. João Gualberto Ab. Os Ss. Nabor e Felix Mm.
- 13 Sab. S. Anacleto P. M. *Faz 46 annos a Serenis. Senhora D. Maria Anna de Bragança.*
- 14 Dom. 8.<sup>o</sup> N. Senhora do Patrocinio. S. Boa-

ventura B. Card. F. *Ind. nos Conv. de S. Franc.*

- 15 Seg. S. Camillo de Lellis. S. Henrique, Imp. O B. Ignacio de Azevedo, Portuense, com 39 Comp. Mm. Jesuitas.
- 16 Terc. Triunfo da S. Cruz. N. Senhora do Carmo. S. Sizenando M. *Ind. na Real Igr. de S. Antonio, e por oito dias nos Conv. do Carmo, com benç. no 1.º Festa da Ord. Terc. na sua Cap. com Ind. plen. e nas Cap. dos Recolhimentos do Carmo e nos Olivaes.*
- 17 Quart. S. Aleixo. *Festa a N. Senhora do Patrocinio na Cap. dos Terc. do Carmo.*
- 18 ☽ Quint. S. Marinha V. M. (na sua Freg. ✠ *abolido*). S. Frederico B. M. Q. *cresc. aos 35 m. da t. Calor.*
- 19 Sext. As Ss. Justa e Rufina Mm. (na sua Freg. ✠ *abolido*). S. Vicente de Paulo. *Ind. plen. em S. Luiz Rei de França, em qualquer dia do oitavario de S. Vicente de Paulo, que cada um eleger. Com. a Nov. de S. Anna.*
- 20 Sab. S. Jeronymo Emiliano. S. Elias, Profeta. S. Margarida V. M. *Ind. nos Conv. do Carmo. Festa de S. Elias na Cap. dos Terc. do Carmo. Com. os 18 Sab. de N. Senhora da Penha de França com Ind.*
- 21 Dom. 9.º O Anjo Custodio do Reino. S. Praxedes V. *Com. os 18 Dom. de N. Senhora da Penha de França com Ind.*
- 22 Seg. S. Maria Magdalena (na sua Freg. ✠ *abolido*). *Ind. plen. para os associados da*

*Archiconfraria do S. Coração de Maria. Entra o Sol em Leo.*

- 23 Terç. S. Apollinario B. M. S. Liborio B. advogado contra a dôr de pedra. *Com. os caniculares.*
- 24 Quart. \* S. Christina V. M. S. Francisco Solano F. *Ind. nos conv. de S. Franc.*
- 25 ☉ Quint. (☩ abolido.) S. Thiago Ap. S. Christovão M. S. Valentina V. M. *Festa e Te Deum na Cap. do Hospital de invalidos militares em Runa pelo 80.º anniv. da sua abertura. L. cheia às 3 h. e 53 m. da m. Chuviscos. Eclipse da Lua.*
- 26 Sext. Os Ss. Symphronio, Olympio e Theodulo Mm. *Com a Nov. de S. Dom.*
- 27 Sab. S. Pantaleão, Medico. A B. Cunegundes V. F. *Ind. plen. para todos os fieis que desde as Vesp. d'este dia até ao Sol posto do dia seg. visitarem as Igrs. dos Conv. do Carmo, e ahi pedirem pela paz e concordia dos Principes christãos, extirpação dos erros e heresias, exaltação da S. Igr. Cathol. Rom. e conversão dos maus. Bulla de 22 de Jun. de 1757.*
- 28 Dom. 10.º S. Anna, Mãe da Mãe de Deus. S. Innocencio P. *Ind. plen. nos Conv. do Carmo e Bom Successo, e nas Igrs. das Necessidades, Lor. e S. Lour., na Cap. de S. Anna no claustro da Sé Patriarchal e na freg. dos Anjos para os Irs. da Irm. das Almas.*
- 29 Seg. S. Martha V. S. Olavo, Rei da No-

ruega M. Com. as Nov. de S. Caetano e de S. Alberto.

- 30 Terç. S. Rufino M. As Ss. Maxima e Donatilla Mm. *Festa da Dedicção da Parochial Igr. de N. Sr.<sup>a</sup> dos Martyres.*
- 31 Quart. S. Ignacio de Loyola. *Ind. plen. na Igr. de S. Brigida e na de Campolide. Faz 42 annos o Serenis. Sr. Inf. D. Affonso. Juramento da Carta Constitucional em 1826. Gr. Gala. Cortejo. Não ha despacho.*



## Agosto, 31 dias

- 1 ☾ Quint. S. Pedro *ad Vincula*. Os Martyres de Chellas. *Q. ming. á 1 h. e 49 m. da m. Tempo brusco.*
- 2 Sext. N. Senhora dos Anjos. S. Estevão P. M. S. Affonso Ligorio B. e Dr. da igr. A B. Joanna Aza, mãe de S. Dom. *Ind. da Porciuncula nos Conv. de S. Franc., na Real Igr. de Santo Antonio, Cap. das Oblatas na Ajuda e na Cap. do Bomjardim, (Bellas). Nome do Serenis. Sr. Infante D. Affonso.*
- 3 Sab. Invenção de Santo Estevão Protomartyr.
- 4 Dom. 11.<sup>o</sup> S. Domingos. *Ind. nos seus Conv.*

*Comm. geral e Benç. para os Terc. Anniv. da eleição do SS. P. o Papa Pio X.*

- 5 Seg. N. Senhora das Neves. (na Freg. do Socorro ✠ *abolido*). *Faz 55 annos a Serenis. Senh. D. Maria das Neves de Bragança.*
- 6 Terç. Transfiguração de Christo. S. Thiago, Erem. *Ind. na Igr. do Lor. e plen. na Erm. da Ascensão. De tarde, e no dia seg. Benç. da agua com a Reliquia de S. Alberto na Cap. dos Terc. do Carmo. Com. a Nov. da Assumpção, e as da Senhora da Salvação na Villa da Arruda, Senhora do Castello em Coruche e Senhora da Saude na Erm. de Calhariz de Bemfica.*
- 7 Quart. S. Caetano. S. Alberto C. S. Severino M. *Ind. nos Conv. do Carmo. Festa a S. Caetano na sua Igr. e a S. Alberto na Cap. dos Terc. do Carmo. Com. a Nov. de S. Roque.*
- 8 Quint. S. Cyriaco e seus Comp. Mm. S. Severo Presbytero.
- 9 ☉ Sext. \* S. Romão M. O B. João de Salerno D. *Annivers. da Coroação de SS. P. o Papa Pio X. L. nova ás 6 h. da m. Calmaria.*
- 10 Sab. († *abolido*.) S. Lourenço M. S. Philomena V. M. *Ind. na Igr. do Lor., e por oito dias em S. Lour.*
- 11 Dom. 12.º N. Senhora da Boa Morte. S. Tiburcio e S. Susana Mm. *Festa da Dedicção*



da Igr. do Bom Jesus do Monte, junto a Braga.

- 12 Seg. S. Clara V. F. Ind. nos Conv. de S. Franc.
- 13 Terç. Os Ss. Hyppolito e Cassiano Mm. S. João Berkman, Jesuita. S. Helena V. M. Ind. na Igr. do Salvador, e plen. nas Igr. de S. Brigida e na de Campolide.
- 14 Quart. (Jejum). S. Euzebio. S. Athanasia, Viuva. Ind. plen. na Cap. do Valle de S. Antonio, n'este ou em qualquer dos dois dias seguintes que cada um eleger, e na Cap. dos Ex.<sup>mos</sup> Condes da Azambuja em Palhavã para todos os feis que, nas devidas disposições, a visitarem desde as 1.<sup>as</sup> Vesp. d'este dia até ao Sol posto do dia seg.
- 15 Quint. ✠ Assumpção de N. Senhora. Jubileu no Arceb. de Braga, e por oito dias no Patriarchado e na Igr. da Graça. Ind. nas Igrs. do Lor., S. Lour., Guia, Milagres, e Erm. da Gloria no Cardal da Graça e plen. para os associados da Archiconfraria do Sagrado Coração de Maria e na Parochial da Encarnação. Festa da Senhora da Salvação na Villa da Arruda, da Senhora do Castello em Coruche, da Senhora da Saude em Calhariz de Bemfica e da Sr.<sup>a</sup> do Rosario no Barreiro.
- 16 ☽ Sext. S. Roque F. S. Jacintho D. Ind. na Igr. de S. Roque e nos Conv. de S. Dom. Com. a Nov. do Coração de Maria na sua

*Erm. no Campo Grande. Q. cresc. ás 8 h. e 29 m. da t. Humido e quente.*

- 17 Sab. S. Mamede M. (na sua Freg. ✠ abolido).
- 18 Dom. 13.º S. Joaquim, Pae de N. Senhora. S. Clara de Monte Falco V. A. *Ind. na Igr. do Lor. e na Cap. de S. Anna no claustro da Sé de Lisboa.*
- 19 Seg. S. Luiz B. F. *Ind. nos Conv. de S. Franc. Com. a Nov. de S. Agostinho. Off. e Missa na Cap. do hospital militar de Runa por alma da Serenis. Princ. D. Maria Francisca Benedicta, sua fundadora. (Seria hontem se não estivesse impedido.)*
- 20 Terç. S. Bernardo Ab. e Dr. da Igr.
- 21 Quart. S. Joanna Francisca, Viuva. S. Anastacio M. S. Umbelina, irmã de S. Bernardo. *Ind. e festa na Igr. da Visitação.*
- 22 Quint. S. Thimotheo M.
- 23 ☽ Sext. \* S. Filippe Benicio. *Entra o Sol em Virgo. L. cheia ás 11 horas e 38 m. da m. Nublado e ventoso.*
- 24 Sab. († abolido). S. Bartholomeu Ap. *Ind. na Igr. do Lor. Faz 51 annos a Serenis. Senh. D. Maria Thereza de Bragança. Embarcam os Cirios da Atalaia e chegam na seg. feira.*
- 25 Dom. 14.º O Sagrado Coração de MARIA. S. Luiz, Rei de França F. *Ind. nos Conv. de S. Franc. e plen. na Igr. de S. Luiz, n'este ou em qualquer dia do seu oitavario. Festa do Sagrado Coração de Maria na sua Erm.*

*no Campo Grande, e na Igr. das Commend. da Encarnação com ind. plen. para os associados. Festa do Senhor da Serra em Bellas.*

- 26 Seg. S. Zefyrino P. M.  
 27 Terç. S. José de Calazans.  
 28 Quart. S. Agostinho B. e Dr. da Igr. *Benç. para os Terc.*  
 29 Quint. Degollação de S. João Baptista. S. Sabiã. *Ind. nos Conv. do Carmo e Igr. do Lor.*  
 30 ☾ Sext. S. Rosa de Lima V. D. *Ind. nos Conv. de S. Dom. Com. as Nov. de N. Senhora das Necessidades e da Luz. Q. ming. ás 4 h. e 50 m. da t. Calor.*  
 31 Sab. S. Raymundo Nonnato Card. *Acabam os caniculares.*



## Setembro, 30 dias

- 1 Dom. 15.º S. Egydio Ab. S. Constancio B. A B. Isabel V. F. *Ferias nos tribunaes todo o mez.*  
 2 Seg. S. Estevão Rei de Hungria.  
 3 Terç. S. Eufemia V. M.  
 4 Quart. S. Rosa de Viterbo V. F. S. Candida. *Ind. nos Conv. de S. Franc.*



- 5 Quint. S. Antonino M. A. O B. Gentil M. F. Trasad. dos Martyres de Lisboa.
- 6 Sext. S. Libania V. A.
- 7 ☉ Sab. S. João M. S. Anastacia M. L. *nova ás 8 h. e 27 m. da t. Tempo brusco.*
- 8 Dom. 16.º Nascimento de N. Senhora. S. Regina V. M. S. Adrião M. *Ind. nas Igrs. das Necessidades, do Lqr., de S. Lour., de Belem e nos Conv. do Carmo; e plen. para os associados da Archiconfraria do S. Coração de Maria, e nas Igrs. dos Milagres e da Gloria no Cardal da Graça e Cap. do Carmo á Junqueira. Comm. geral na Real Basilica de Mafra com Ind. e Benç. para os Terc. de S. Franc. e de S. Dom. Festa na Igr. da Luz junto a Carnide. Nome de Sua Mag. a Rainha viuva D. Maria Pia.-Simpl. Gala.*
- 9 Seg. S. Sergio P. S. Pedro Claver. *Assiste a Camara Municipal de Lisboa na Real Igr. de S. Antonio ao Officio, que se faz por alma de D. Sancha, e no dia seg. á Missa. Ind. plen. nas Igrs. de S. Brigida e Campolide.*
- 10 Terç. S. Nicolau Tolentino A.
- 11 Quart. S. Theodora, Penitente. Os Ss. Proto e Jacintho Mm.
- 12 Quint. S. Auta V. M.
- 13 Sext. S. Filippe M.
- 14 Sab. Exaltação da Santa Cruz. *Ind. nos Conv. do Carmo e Erm. da Gloria no Cardal da Graça, e plen. na Erm. da Ascensão.*

- 15 ☽ Dom. 17.<sup>o</sup> O SS. Nome de MARIA. S. Domingos em Soriano S. Nicomedes M. *Ind. nos Conv. de S. Dom., Carmo e na Erm. da Guia. Festa em Belem. Q. cresc. ás 3 h. e 3 m. da m. Chuva e trovões.*
- 16 Seg. Traslado de S. Vicente M. Os Ss. Cornelio e Cypriano Mm.
- 17 Terç. S. Pedro de Arbués M. As Chagas de S. Francisco. S. Comba V. M. *Ind. nos Conv. de S. Franc.*
- 18 Quart. (*Temporas, jejum*). S. José de Cupertino F. S. Thomás de Villa Nova B. A. †.
- 19 Quint. S. Januario B. M. S. Constança M. *Apparição de N. Sr.<sup>a</sup> em La Salette (França) em 1846. Faz 54 annos o Serenis. Sr. D. Miguel de Bragança.*
- 20 Sext. (*Temporas, jejum*). S. Eustachio e seus Comp. Mm. † *Com. a Nov. de S. Miguel.*
- 21 ☾ Sab. († *abolido.*) (*Temporas, jejum*). S. Matheus Ap. e Evang. S. Iligenia, Princeza. † *Ind. na Igr do Lor. (Ordens.) L. cheia ás 8 h. e 57 m. da t. Chuva e vento.*
- 22 Dom. 18.<sup>o</sup> Festa das Dôres de N. Senhora. S. Mauricio e seus Comp. Mm. *Festa na Erm. das Dôres em Belem e na Igr. do Desagravo com Ind. Comm. e Ind. plen. na Igr. de S. Luiz Rei de França para os Aggregados da União de Orações aos Corações Angustiados de Jesus e Maria. Ind. plen.*

para os associados da Archiconfraria do S. Coração de Maria.

- 23 Seg. S. Lino P. M. S. Tecla V. Entra o sol em Libra.

### Outono

- 24 Terç. N. Senhora das Mercês (na sua Freg.  abolido). S. Geraldo B. M. Anniversario do obito de Sua Mag. Imp. o Duque de Bragança.
- 25 Quart. S. Firmino B. M. S. Herculano Soldado M. Com. a Nov. de S. Franc.
- 26 Quint. Os Ss. Cypriano e Justina Mm.
- 27 Sext. Os Ss. Cosme e Damião Mm. Ind. plen. em S. Luiz Rei de França, e na Igr. de S. Brigida. Com. a Nov. de N. Senhora do Rosario.
- 28 Sab S. Wenceslau, Duque de Bohemia. S. Bernardino de Feltro F. O B. Simão de Roxas. Festa da Dedicção da Igr. Parochial do SS. Sacramento em Lisboa. Faz 44 annos S. M. El-Rei o Sr. D. Carlos, e 42 annos S. M. a Rainha a Sr.<sup>a</sup> D. Maria Amelia. Gr. Gala. Cortejo. Não ha despacho.
- 29  Dom. 19.<sup>o</sup> S. Miguel Archanjo. Ind. nos Conv. do Carmo, e na Freg. dos Anjos para os irs. da Irm. das Almas. Q. ming. às 11 h. da m.
- 30 Seg. S. Jeronymo, Dr. da Igr. Acabam as ferias,



## Outubro, 31 dias

- 1 Terç. Os Ss. Verissimo, Maxima e Julia, Irs. Mm. Portuguezes (na Freg. de Santos  $\times$  *abolido*). S. Remigio B. *Ind. plen. na Real Basilica de Mafra em qualquer dos primeiros quinze dias d'este mez. Começa o Mez do SS. Rosario.*
- 2 Quart. Os Anjos da Guarda.
- 3 Quint. S. Candido M. S. Maximiano B. *Traslad. de S. Clara.*
- 4 Sext. S. Francisco de Assis. *Ind. e Benç. nos seus Conv. Benç. para os Terc. de S. Franc. da Cidade e de Jesus.*
- 5 Sab. S. Placido e seus Comp. Mm.
- 6 Dom. 20.º O SS. Rosario de N. Senhora. S. Bruno. *Ind. na Igr. do Lor. e por oito dias nos Conv. de S. Dom. Comm. Geral e Benç. para os Terc. de S. Dom. Proc. do Rosario de tarde na Igr. do Bom Successo e em Mafra. Com. a Nov. de S. Thereza.*
- 7 ☉ Seg. S. Marcos P. L. *nova ás 9 h. e 45 m. da m. Tempo mudavel.*
- 8 Terç. S. Brigida, Viuva. S. Pelagia Penitente. *Ind. plen. na Igr. de S. Brigida.*
- 9 Quart. S. Diniz, Bispo de Paris.
- 10 Quint. S. Francisco de Borja, Padroeiro do

Reino e Conquistas, advogado contra os terremotos. *Ind. plen. em S. Brigida e em Campolide. Com a Nov. de S. Pedro de Alcantara. Offerta na Sé Patriarchal de Lisboa.*

- 11 Sext. S. Firmino B.
- 12 Sab. S. Cypriano B. M.
- 13 Dom. 21.º Nossa Senhora dos Remedios. S. Eduardo, Rei de Inglaterra. S. Daniel e seus Comp. Mm. F. *Ind. nos Conv. de S. Franc.*
- 14 ☽ Seg. S. Callisto P. M. S. Gaudencio B. M. Q. *cresc. ás 9 h. e 25 m. da m. Nublado e ventoso.*
- 15 Terç. S. Thereza de Jesus V. C. *Ind. nos Conv. do Carmo, e em S. Lour. Com. a Nov. de S. Raphael.*
- 16 Quart. S. Martiniano M. A. S. Gallo Ab. *Faz 60 annos Sua Mag. a Rainha viuva D. Maria Pia. Gr. Gala. Cortejo. Não ha despacho.*
- 17 Quint. S. Hedwiges, Viuva, Duqueza de Polonia.
- 18 Sext. S. Lucas Evangelista. *Ind. na Igr. do Lor.*
- 19 Sab. S. Pedro de Alcantara F. *Ind. nos Conv. de S. Franc. Anniv. do obito de Sua Mag. El-Rei D. Luiz I. Exequias na Sé.*
- 20 Dom. 22.º S. João Cancio, advogado contra as febres. S. Iria V. M. Portugueza. *Festa e feira nas Mercés.*



- 21 ☉ Seg. S. Ursula e suas Comp. Vv.  
Mm. *L. cheia ás 8 h. e 40 m. da m.  
Chuva e vento.*
- 22 Terç. Dedicção da Real Basilica de Ma-  
fra. S. Maria Salomé. O B. Ladislau F. O. B.  
Gregorio Bolli A.
- 23 Quart. S. João de Capistrano F. S. Ro-  
mão B. *Ind. nos Conv. de S. Franc.*
- 24 Quint. S. Raphael Archanjo. S Fortunato  
M. *Entra o sol em Scorpio.*
- 25 Sext. Os Ss. Chrispim e Chrispiniano Irs.  
Mm.
- 26 Sab. S. Evaristo P. M.
- 27 Dom. 23.º Os Martyres de Evora. S. Eles-  
bão, Imp. da Ethiopia.
- 28 Seg. († *abolido*). S. Simão e S. Judas  
Thaddeo App. *Ind. na Igr. do Lor.*
- 29 ☾ Terç. Traslad. de S. Isabel, Rainha de  
Portugal. S. Feliciano M. *Q. ming. ás 7 h. e  
15 m. da m. Calmaria.*
- 30 Quart. S. Serapião B. C. S. Affonso Ro-  
drigues. *Ind. plen. em S. Brigida e Campo-  
lide.*
- 31 Quint. (*Jejum*). S. Quintino M. O B. Tho-  
maz de Florença F.



## Novembro, 30 dias



- 1 Sext. ✠ Festa de todos os Santos. *Jubileu no Arceb. de Braga e por oito dias no Patriarchado. Ind. nas Igrs. do Lor. e do Hospital da Victoria.*
- 2 Sab. (Commemoração dos Fieis Defuntos.) S. Victorino M.
- 3 Dom. 24.º S. Malaquias B. Primaz da Irlanda.
- 4 Seg. S. Carlos Borromeu Arceb. *Nome de Sua Magest. El-Rei o Sr. D. Carlos. Simpl. Gala.*
- 5 ☉ Terç. S. Zacharias e S. Isabel, Paes de S. João Baptista. *L. nova ás 10 h. e 2 m. da t. Chuva.*
- 6 Quart. S. Severo B. M. S. Leonardo.
- 7 Quint. S. Florencio B. *Com. a Nov. do Beato Gonçalo de Lagos.*
- 8 Sext. S. Severiano e seus Comp. Mm. *Com. a Nov. de S. Gertrudes.*
- 9 Sab. (*Jejum, excepto nos Bisp. de Coimbra, e no Priorado do Crato*). Dedicção da Basilica do Salvador (em Roma). S. Theodoro M. Todos os Ss. da Ord. de S. Dom. *Ind. nos seus conv.*

- 10 Dom. 25.º O Patrocínio de N. Senhora. S. André Avelino. S. Florencia M. *Ind. nos Conv. de S. Agost., em S. Amaro, Lor. e na Erm. da Gloria no Cardal da Graça. Festa da Senhora do Bom Despacho na Igr. do Colleginho. Faz 49 annos a Serenis. Senh. D. Aldegundes de Bragança.*
- 11 Seg. S. Martinho B. Os Def. da Ord. de S. Dom.
- 12 ☽ Terç. S. Martinho P. M. S. Diogo F. *Ind. nos conv. de S. Franc. Q. cresc. ás 4 h. e 38 m. da t. Nublado.*
- 13 Quart. S. Eugenio, B. de Toledo. S. Estanislau de Kostka. *Ind. plen. nas Igrs. de S. Brigida e de Campolide.*
- 14 Quint. Traslado de S. Paulo, 1.º Eremita. Todos os Ss. da Ord. do Carmo. *Ind. nos Conv. do Carmo.*
- 15 Sext. Dedicção da Real Basilica do SS. Coração de Jesus. S. Gertrudes Magna. O B. Alberto Magno D. *Faz 18 annos o Seren. Sr. Inf. D. Manuel, Duque de Beja, 2.º filho d'El-Rei. Simpl. Gala.*
- 16 Sab. O B. Gonçalo de Lagos A. S. Valerio M. S. Ignez V. F.
- 17 Dom. 26.º S. Gregorio Thaumaturgo B. A B. Salomea V. F.
- 18 Seg. Dedicção da Basilica dos Ss. App. S. Romão M.
- 19 ☺ Terç. S. Isabel Rainha de Hungria F. *Ind. nos Conv. de S. Franc. L. cheia ás 11 h. e 27 m. da t. Humido e frio.*

- 20 Quart. S. Felix de Valois, Fund. dos Trinos.
- 21 Quint. Apresentação de N. Senhora. *Ind. nos Conv. do Carmo, na Igr. de S. Lour. e dos Milagres.*
- 22 Sext. S. Cecilia V. M. *Entra o Sol em Sagittario.*
- 23 Sab. S. Clemente P. M. S. Felicidade M. S. Lucrecia V. M.
- 24 Dom. 27.<sup>o</sup> e ultimo depois do Espirito Santo. S. João da Cruz C. S. Crysogono M. *Ind. nos Conv. do Carmo.*
- 25 Seg. S. Catharina V. M. (na sua Freg. ✠ *abolido*). *Festa nos Paulistas e na Igr. da Lapa pela Irm. dos livreiros. Com. a Nov. de S. Barbara.*
- 26 Terç. S. Pedro Alexandrino B. M. A B. Delfina V. F.
- 27 Quart. S. Margarida de Saboia, Viuva, D. S. Leonardo de Porto Mauricio F. *Com. a Nov. de S. Nicolau.*
- 28 ☉ Quint. S. Gregorio III. P. S. Jacobo da Marca F. *Ind. nos Conv. de S. Franc. Faz 50 annos a Serenis. Senh. D. Maria Antonia de Bragança. Q. ming. ás 3 h. e 44 m. da m. Nublado e humido.*
- 29 Sext. (\*) S. Saturnino M. Todos os Ss. das 3 Ord. de S. Franc. *Com. a Nov. de N. Senhora da Conceição.*
- 30 Sab. († *abolido*). S. André Ap. *Ind. na Igr. do Lor. e na Freg. dos Anjos para os Irs. da Irm. das Almas.*



## Dezembro, 31 dias

- 1 Dom. 1.<sup>o</sup> do *Advento*, S. Eloy B. *Accl. de El-Rei D. João IV, em 1640. Simpl. Gala.*
- 2 Seg. S. Bibiana V. M. S. Aurelia M. S. Romana. Os Def. das 3 Ord. de S. Franc.
- 3 Terç. S. Francisco Xavier. *Festa no Colleginho. Ind. plen. nas Igr. de S. Brigida e Campolide.*
- 4 Quart. S. Barbara V. M. S. Pedro Chryso-Iogo B. e Dr. da Igr.
- 5  Quint. S. Giraldo, Arceb de Braga. S. Sabbas Ab. *L. nova ás 9 h. e 46 m. da m. Bom tempo.*
- 6 Sext. (*Jejum\**). S. Nicolau B. (na sua Freg.  *abolido.*)
- 7 Sab. (*Jejum\**). S. Ambrosio B. e Dr. da Igr.
- 8 Dom. 2.<sup>o</sup> do *Advento*. Immaculada Conceição de N. Senhora, Padroeira do Reino e Conquistas. † *Ind. nas Igrs. do Lor. e S. Lour., nos Conv. do Carmo e S. Franc. e plen. na Igr. de Campolide; e para os Associados da Archiconfraria do Sag. Coração de Maria, Parochial da Encarnação, em S. Luiz Rei de França, Igr. dos Milagres. Ind. na Igr. da Conceição Nova n'este ou em qualquer dia do oitavario, que cada um ele-*

*ger. Festa na Sé Patriarchal, a que assiste El-Rei e os Grã-Cruzes e Commend. da Ordem. Offerta na Sé Patriarchal e Benç. Papal. Gr. Gala.*

- 9 Seg. S. Leocadia V. M.
- 10 Terç. Traslado da Santa Casa do Loreto S. Melchiades P. M.
- 11 Quart. S. Damaso P. Portuguez. S. Franco C.
- 12 ☽ Quint. S. Justino M. *Q. cresc. á 1 h. e 39 m. da m. Chuva.*
- 13 Sext. (*Jejum \**). S. Luzia V. M. O B. João Marinonio.
- 14 Sab. (*Jejum \**). S. Agnello Ab.
- 15 Dom. 3.º do *Advento*. S. Eusebio B. M. † *Benç. em Jesus para os Terc. de S. Franc.*
- 16 Seg. As Virgens de Africa Mm. Aa. S. Adelaide Imp. Viuva. *Ind. nos Conv. do Curmo. Com. a Nov. do Natal.*
- 17 Terç. S. Bartholomeu de S. Geminiano. S. Lazaro B.
- 18 Quart. (*Temporas, jejum*). N. Senhora do Ó. (na Freg. de Bemfica ✠ *abolido*). S. Espiridião C. †
- 19 ☽ Quint. S. Fausta, mãe de S. Anastacia. S. Adjuto Ab. *L. cheia ás 5 h. e 18 m. da t. Chuva.*
- 20 Sext. (*Temporas, jejum.*) S. Domingos de Silos Ab. †
- 21 Sab. († *abolido.*) (*Temporas, jejum.*) S. Thomé Ap. † *Ind. na Igr. do Lor. (Ordens). Entra o Sol em Capricornio.*

## Inverno

- 22 Dom. 4.<sup>o</sup> do *Advento*. S. Honorato M. †
- 23 Seg. S. Servulo, advogado contra a paraly-  
sia. S. Victoria V. M.
- 24 Terç. (*Jejum*). S. Gregorio M. *Ferías até aos Reis*.
- 25 Quart. ✠ Nascimento de N. Senhor JESUS Christo. *Jubileu no Arceb. de Braga, e por oito dias no Patriarchado. Ind. nas Igrs. do Lor., Hospital da Victoria e Sr.<sup>a</sup> do Monte, e plen. nas Oblatas, ao Jardim Botânico. Benç. nos Conv. de S. Agost. ††† Simpl. Gala.*
- 26 Quint. (✠ *abolido*.) 1.<sup>a</sup> Oitava. S. Estevão Protomartyr. † *Ind. na Igr. do Lor. Benç. para os Terc. de S. Franc. da Cidade e de Jesus. Comm. geral e Benç. para os Terc. de S. Dom.*
- 27 ☾ Sext. († *abolido*) 2.<sup>a</sup> Oitava. S. João Ap. e Ev. † *Ind. no Lor. e S. Amaro. Q. ming. ás 10 h. e 34 m. da t. Chuva e vento.*
- 28 Sab. († *abolido*) 3.<sup>a</sup> Oitava. Os Ss. Innocentes Mm. † *Ind. na Igr. do Lor. Festa da Santa Infancia em S. Luiz Rei de França. Anniv. da Accl. de El-Rei o Sr. D. Carlos (1889.)*
- 29 Dom. S. Thomás Arceb. de Cantuaria M.
- 30 Seg. S. Sabino B. M.
- 31 Terç. († *abolido*.) S. Silvestre P. *Te-Deum em todas as Cathedraes e Collegiadas. Simpl. Gala.*

## ESBOÇO DO 1.º SEMESTRE DE 1908

para facilidade das transacções commerciaes

Dias do mez	MEZES		
	Janeiro	Fevereiro	Março
1	Quart. ✕ <i>Circ.</i>	Sab.	Dom. <i>Quinq.</i>
2	Quint.	Dom. 4.º	Seg.
3	Sext.	Seg.	Terç.
4	Sab.	Terç.	Quart. <i>Cinza</i>
5	Dom.	Quart.	Quint.
6	Seg. ✕ <i>Reis.</i>	Quint.	Sext.
7	Terç.	Sext.	Sab.
8	Quart.	Sab.	Dom. 1.º <i>Quar.</i>
9	Quint.	Dom. 5.º	Seg.
10	Sext.	Seg.	Terç.
11	Sab.	Terç.	Quart.
12	Dom. 1.º	Quart.	Quint.
13	Seg.	Quint.	Sext.
14	Terç.	Sext.	Sab.
15	Quart.	Sab.	Dom. 2.º
16	Quint.	Dom. <i>Septuag.</i>	Seg.
17	Sext.	Seg.	Terç.
18	Sab.	Terç.	Quart.
19	Dom. 2.º	Quart.	Quint. ✕ <i>S. José</i>
20	Seg.	Quint.	Sext.
21	Terç.	Sext.	Sab.
22	Quar ✕ <i>S. Vic.</i>	Sab.	Dom. 3.º
23	Quint.	Dom. <i>Sexag.</i>	Seg.
24	Sext.	Seg.	Terç.
25	Sab.	Terç.	Quart. ✕ <i>Ann.</i>
26	Dom. 3.º	Quart.	Quint.
27	Seg.	Quint.	Sext.
28	Terç.	Sab.	Sab.
29	Quart.	.....	Dom. 4.º
30	Quint.	.....	Seg.
31	Sext.	.....	Terç.



Dias do mez	MEZES		
	Abril	Maio	Junho
1	Quart.	Sext.	Seg.
2	Quint.	Sab.	Terç.
3	Sext.	Dom. 2. <sup>o</sup>	Quart.
4	Sab.	Seg.	Quint.
5	Dom. <i>Paixão.</i>	Terç.	Sext.
6	Seg.	Quart.	Sab.
7	Terç.	Quint.	Dom. <i>Esp. St.<sup>o</sup></i>
8	Quart.	Sext.	Seg. 1. <sup>a</sup> <i>Oit.</i>
9	Quint.	Sab.	Terç. 2. <sup>a</sup> <i>Oit.</i>
10	Sext.	Dom. 3. <sup>o</sup>	Quart.
11	Sab.	Seg.	Quint.
12	Dom. <i>Ramos.</i>	Terç.	Sext.
13	Seg.	Quart.	Sab. ✕ <i>S. An.</i>
14	Terç.	Quint.	Dom. <i>Trindade.</i>
15	Quart.	Sext.	Seg.
16	Quint. <i>Endoen.</i>	Sab.	Terç.
17	Sext. <i>Paixão.</i>	Dom. 4. <sup>o</sup>	Quart.
18	Sab. <i>Alleluia.</i>	Seg.	Quint. ✕ <i>C. D.</i>
19	Dom. <i>Paschoa.</i>	Terç.	Sext.
20	Seg. 1. <sup>a</sup> <i>Oit.</i>	Quart.	Sab.
21	Terç. 2. <sup>a</sup> <i>Oit.</i>	Quint.	Dom.
22	Quart.	Sext.	Seg.
23	Quint.	Sab.	Terç.
24	Sext.	Dom. 5. <sup>o</sup>	Quart. ✕ <i>S. João</i>
25	Sab.	Seg.	Quint.
26	Dom. <i>Paschoela</i>	Terç.	Sext. ✕ <i>C. Jes.</i>
27	Seg.	Quart.	Sab.
28	Terç.	Quint. ✕ <i>Asc.</i>	Dom.
29	Quart.	Sext.	Seg. ✕ <i>S. Ped.</i>
30	Quint.	Sab.	Terç.
31	.....	Dom. 6. <sup>o</sup>	.....

## BREVE DIRECTORIO

*Para as pessoas que ouvem missa por missaes  
traduzidos em vulgar*

ORDENADO SEGUNDO O CALENDARIO DO PATRIARCHADO

### Advertencias

1.<sup>a</sup> As letras *Ab.* querem dizea *Abbate*; *Ap.* ou *App.* *Apostolo* ou *Apostolos*, *B.* *Bispo*, *C.* *Confessor*, *Dr.* *Doutor*, *M.* ou *Mm.* *Martyr* ou *Martyres*, *V.* ou *Vv.* *Virgem* ou *Virgens*; *dup.*, *dup. mai.*, *dup. 1 c.*, *dup. 2. c.*, *sem.* querem dizer: *duplex*, *duplex maior*, *duplex de 1.<sup>a</sup> classe*, *duplex de 2.<sup>a</sup> classe*, *semiduplex*; *c. br.*, *c. verm.*, *c. rox.*, *c. verd.*, *c. pr.* significam: *cór branca*, *cór vermelha*, *cór roxa*, *cór verde* e *cór preta*; *Mis.* quer dizer *Missa*, *Cr.* *Credo*, *Pref.* *Prefacio*, *Ev.* *Evangelho*, *Vig.* *Vigilia*. *Oit.* *Oitava*.

2.<sup>a</sup> O signal † mostra os dias em que se póde dizer *Mis.* resada votiva, ou de defuntos. O signal (N.) mostra os dias em que nem com o corpo presente se póde cantar *Mis.* de defuntos.

3.<sup>a</sup> Dos *Dom.*, *ferias da Quar.* e *Adv.*, *Temp.* e *Vig.* sempre se faz *commemoração* quando a sua *Mis.* não tem lugar: a *commemoração* consiste em se dizer a *Oração*, a *Secreta* e o *Postcommunio* do *Dom.*, *fer.*, *Temp.* ou *Vig.* de-

pois da *Oração, Secreta* ou *Postcommunio* da festa, de quem se diz a Mis. n'esses dias; e em logar do ultimo Ev. de S. João se diz o do Dom., feria, Temp. ou Vig.; excepto nas ferias do Advento, que não tem Mis. propria porque então o ult. Ev. é o de S. João.

4.<sup>a</sup> Das festas que tem Oitavario, se faz comemoração em todos os dias durante a Oit., quando se reza de outra festa; se porém se re-sar da Oit., a Mis. é a mesma do dia da festa: durante a Oit. sempre se diz o *Cr.* se a festa o teve de propriedade: bem como se diz o Pref. da festa se ella o teve proprio, e se a Mis. do dia o não tem especial.

5.<sup>a</sup> O *Cr.* diz-se em todos os Dom. ainda que se não note; o Pref. em todos os Dom. desde a Trindade até ao Natal, e desde 14 de Jan. até á Quaresma, não o havendo proprio, diz-se o da Trindade; em todas as festas em que se não nota o Pref. proprio, diz-se o commum.

## Janeiro

- 1 Terç. Circumcisão do Senhor, dup. 2 *c. c. br. Cr.* e Pref. do Natal.
- 2 Quart. Oit. de S. Estevão, dup. *c. verm. Cr.* e Pref. do Natal.
- 3 Quint. Oit. de S. João Ap. e Evang. dup. *c. br. Cr.* e Pref. dos App.
- 4 Sext. Oit. dos Ss. Innocentes, dup. *c. verm. Sem Cr.* Pref. do Natal.

- 5 Sab. Vig. de Reis, sem. *c. br.* Sem *Cr.*  
 Pref. do Natal.
- 6 Dom. Festa dos Reis, dup. 1. *c.* com Oit. *c.*  
*br. Cr.* e Pref. pr. (N).
- 7 até 11 Mis. da Oit. sem. *c. br. Cr.* e Pref.  
 do dia 6.
- 12 Sab. da Dom. infra oit. sem. *Cr.* e Pref. da  
 Oit.
- 13 Dom. 1.º depois dos Reis. Mis. pr. *Cr.* e  
 Pref. da Oit.
- 14 Seg. S: Hilario B. C. Dr. dup. *c. br. Cr.*
- 15 Terç. S. Amaro Ab. C. dup. m. *c. br.*
- 16 Quart. Os Ss. Mm. de Marrocos, dup. *c.*  
*verm.* (*Fóra do Patriarch é dup. 1. c. e Cr.*)
- 17 Quint. S. Antão Ab. C. dup. *c. br.*
- 18 Sext. Cadeira de S. Pedro em Roma, dup.  
 mai. *c. br. Cr.* e Pref. dos App.
- 19 Sab. S. Canuto M. sem. *c. verm.* †
- 20 Dom. 2.º S. Sebastião M. dup. 2 *c. c. verm.*
- 21 Seg. Vig. de S. Vicente. S. Ignez V. M. dup.  
*c. verm.*
- 22 Terç. S. Vicente M. dup. 1 *c.* com Oit. *c.*  
*verm. e Cr.* por toda a Oit.
- 23 Quart. Desposorios de N. Senhora, dup. m.  
*c. br. Cr.* e Pref. de N. Senhora.
- 24 Quint. S. Thimoteo B. M. dup. *c. verm.*
- 25 Sext. Conversão de S. Paulo, dup, m. *c. br.*  
 Pref. dos App.
- 26 Sab. S. Polycarpo B. M. dup. *c. verm.*
- 27 Dom. da Septuag. sem. *c. rox.* or. 2 e 3 como  
 no Missal,

- 28 Seg. O SS. Nome de Jesus, dup. 2 c. (do 2.<sup>o</sup> Dom. dep. dos Reis) *Cr.* Pref. do Natal, *c. br.*  
 29 Terç. Oit. de S. Vicente, dup. *c. verm.*  
 30 Quart. S. Martinha V. M. sem. *c. verm.* †  
 31 Quint. S. Pedro Nolasco, C. dup. *c. br.*

### Fevereiro

- 1 Sext. S. Ignacio B. M. dup. *c. verm.*  
 2 Sab. Purif. de N. Senhora, dup. 2 c. *c. br.*  
*Cr.* e Pref. do Natal.  
 3 Dom. da Sexag. sem. *c. rox.* Or. 2 e 3 como no Missal.  
 4 Seg. S. André Corsino B. C. dup. *c. br.*  
 5 Terç. S. Agueda V. M. dup. *c. verm.*  
 6 Quart. As 5 Chagas de Christo, dup. 2 c. *c. verm.* *Cr.* e Pref. da Cruz.  
 7 Quint. S. Romualdo Ab. C. dup. *c. br.*  
 8 Sext. S. João da Matta C. dup. *c. br.*  
 9 Sab. S. Cyrillo de Alexandria, dup. *c. br.*  
*Cr.*  
 10 Dom. da Quinq. sem. *c. rox.* Or. 2 de S. Escholastica, 3 a pedir os Suffragios dos Ss.  
 11 Seg. S. Ildefonso, B. C. dup. *m. c. br.*  
 12 Terç. S. Tito, B. C. dup. *c. br.*  
 13 Quart. de Cinzas, da fer. *c. rox.* or. 2. S. Paulo 1.<sup>o</sup> Eremita C. (de 15 de Jan.) or. 3 Suffr. dos Ss.  
 14 Quint. S. Marcello P. M. sem. (de 16 de Jan.

- ou 6 d'este mez) *c. verm.* † Commem. Pref. e ult. Evang. da fer. até ao fim da Quaresma.
- 15 Sext. Trasl. de S. Antonio de Lisb. dup. m. *c. br.*
- 16 Sab. S. Fabião P. M. sem. (de 20 de Jan.) *c. verm.*
- 17 Dom. 1.º da Quar. sem. *c. rox.* or. 2 de S. Anastacio M. (de 22 de Jan.) or. 3 Suffrag. dos Ss.
- 18 Seg. S. Theotonio C. dup. m. *c. br.*
- 19 Terç. S. Raymundo de Peñaforte, dup. (de 23 de Jan.) *c. br.*
- 20 Quart. S. Francisco de Sales, B. C. Dr. dup. *c. br.* (no Missal 29 de Jan.) *Cr.*
- 21 Quint. S. Apolonia V. M. sem. (de 9 d'este mez) *c. verm.* †
- 22 Sext. Cadeira de S. Pedro em Antiochia, dup. m. *c. br.* *Cr.* e Pref dos App.
- 23 Sab. Vig. de S. Mathias. S. Margarida de Cortona, dup. *c. br.*
- 24 Dom. 2.º da Quar. sem *c. rox.* Or. 2.<sup>a</sup> e 3.<sup>a</sup> como no Missal.
- 25 Seg. Apparição da Imm. Conc. em Lourdes, dup. m. (de 11 d'este mez) *c. br.* *Cr.* e Pref. de N. Senhora.
- 26 Terç. S. Pedro Damião B. C. Dr. dup. (de 23 d'este) *c. br.* *Cr.*
- 27 Quart. Os Sete Ss. Fundadores da Ordem dos Servitas, dup. (de 11 d'este) *c. br.*
- 28 Quint. S. Mathias Ap. dup. 2 *c.* (de 24 d'este) *c. verm.* *Cr.* e Pref. dos App.

## Março

- 1 Sext. S. João de Brito M. dup. *c. verm.*
- 2 Sab. S. Braz B. M. dup. (de 3 de Fev.) *c. verm.*
- 3 Dom. 3.º da Quar. sem. *c. rox.* Or. 2 e 3 como no Missal.
- 4 Seg. S. Casimiro C. sem. *c. br. †*
- 5 Terç. S. João Chrysostomo, B. C. Dr. dup. (de 27 de Jan.) *c. br. Cr.*
- 6 Quart. de S. José, sem. *c. br. †*
- 7 Quint. S. Thomaz de Aquino, C. Dr. dup. *c. br. Cr.*
- 8 Sext. S. João de Deus C. dup. *c. br.*
- 9 Sab. S. Francisca Rom. Viuva, dup. *c. br.*
- 10 Dom, 4.º da Quar. sem. *c. rox* Or. 2 dos Ss. 40 Martyres 3.º Suffragios dos Ss.
- 11 Seg. dos Ss. Anjos. sem. *c. br. †*
- 12 Terç. S. Gregorio P. C. Dr. dup. *c. br. Cr.*
- 13 Quart. S. Sancha V. dup. *c. br.*
- 14 Quint. do SS. Sacramento, sem. *c. br.* Pref. do Natal. †
- 15 Sext. da Paixão, sem. *c. rox.* Pref. da Cruz †
- 16 Sab. da Immaculada Conceição, sem. *c. br.* Pref. de N. Senhora †
- 17 Dom. 5.º da Quar. sem. *c. rox.* Or. 2 de S. Patricio. Pref. da Cruz até 5.ª feira Santa.
- 18 Seg. S. Gabriel Arch. dup. *c. br. Cr.*
- 19 Terç. S. José, Esposo de N. Senhora, dup. *c. c. br. Cr.*

- 20 Quart. S. Cyrillo de Jerusalem B. C. Dr.  
dup. (de 18 d'este) *c. br. Cr.*
- 21 Quint. S. Beuto Ab. C. dup. *m. c. br.*
- 22 Sext. As Dores de N. Senhora, dup. *m. c. br.*  
*Cr. e Pref. de N. Senhora.*
- 23 Sab. da Immaculada Conceição, sem. *c. br.*  
*Pref. de N. Senhora. †*
- 24 Dom. de Ramos, sem. *c. rox.*
- 25 até 31 Semana S. e Dom. de Paschoa.

### Abril

- 1 até 6 Semana da Paschoa.
- 7 Dom. in Albis e 1.º depois da Pasch. dup.  
*c. br. Cr. e Pref. da Pasch. até á Ascen-*  
*são.*
- 8 Seg. Anunciação de N. Senhora, dup. 1 *c.*  
(de 25 de março) *c. br. Cr. e Pref. de N.*  
*Senhora.*
- 9 Terç. S. João Damasc. C. Dr. (de 27 de  
Março) dup. *c. br. Cr.*
- 10 Quart. S. Izidoro B. C. Dr. (de 4 de Abril)  
dup. *c. br. Cr.*
- 11 Quint. Instituiç. do SS. (de 24 de março)  
dup. 2 *c. c. br. Cr. e Pref. do Natal.*
- 12 Sext. S. Leão P. C. Dr. (hontem) dup. *c.*  
*br. Cr.*
- 13 Sab. S. Hermenegildo M. sem. *c. br. †*
- 14 Dom. 2.º Justino M. dup. *c. verm. or. 2 e*  
*ult. Ev. do Dom. Cr.*
- 15 Seg. dos Ss. Anjos, sem. *c. br. †*



- 16 Terç. S. Engracia V. M. dup. 2 c. com oit.  
c *verm.* sem. *Cr.* (excepto na Igr. propria )
- 17 Quart. da oit. de S. Engracia, sem. c. *verm.*  
or. 2 de S. Aniceto P. M. or. 3 de N. Se-  
nhora †
- 18 Quint. da oit. or. 2 de N. Senhora, or. 3  
pela egr. ou pelo Papa †.
- 19 Sext. da oit. como hontem †.
- 20 Sab. como hontem †.
- 21 Dom. 3.º Patrocinio de S. José, dup. 2 c. c.  
*br.* or. 2 e ult. Evang. do Dom. *Cr.* Pref. da  
Paschoa.
- 22 Seg. Os Ss. Sotero etc. Mm. sem. c. *verm.* †
- 23 Terç. Oit. de S. Engracia, dup. c. *verm.*
- 24 Quart. S. Fiel M. dup. c. *verm.*
- 25 Quint. P. Mareos Ap. dup. 2 c. c. *verm.* *Cr.*  
Pref. dos Ap.
- 26 Sext. Os Ss. Cleto etc. Mm. sem. c. *verm.* †
- 27 Sab. S. Jorge M. dup. m (23 d'este) c. *verm.*
- 28 Dom. 4.º Fugida de N. Senhora para o Egy-  
pto, dup. m. c. *br.* or. 2 de S. Paulo da  
Cruz, or. 3 e ult. Evang. do Dom. *Cr.*  
Pref. de N. Senhora.
- 29 Seg. S. Pedro M. dup. c. *verm.*
- 30 Terç. S. Catharina de Sena V. dup. c. *br.*

### Maio

- 1 Quart. Os Ss. Filippe e Thiago, App. dup. 2  
c. c. *verm.* *Cr.* e Pref. dos App.
- 2 Quint. S. Mafalda V. dup. c. *br.*

- 3 Sext. Invenção da Santa Cruz, dup. 2 c. c. *verm.* Cr. e Pref. da Cruz.
- 4 Sab. S. Monica, Viuva, dup. c. *br.*
- 5 Dom. 5.º Maternidade de N. Senh. dup. m. or. 2 e ult. Ev. do Dom. Cr. Pref. de N. Senhora.
- 6 Seg (Rogações) S. João na Porta Latina, dup. m. c. *verm.* Cr. e Pref. dos App. comemor. e ult. Ev. das Rogações.
- 7 Terç. (Rog.) S. Estanislau B. e M. dup. c. *verm.* or. 2 das Rog.
- 8 Quart. (Rog. e Vig. da Asc.) Apparição de S. Miguel Archanjo, dup. m. c. *br.* or. 2 e ult. Ev. da Vig. or. 3 das Rog.
- 9 Quint. Ascensão, dup. 1 c. com oit. c. *br.* Cr. Pref. etc. pr. por toda a oitava.
- 10 Sext. S. Antonino B. C. dup. c. *br.* or. 2, Cr. Pref. etc. da oit.
- 11 Sab. Conversão de S. Agostinho, dup. m. c. *br.* commem. etc. da oit.
- 12 Dom. infra oitava da Asc. S. Joan. V. dup. c. *br.* or. 2 e ult. Ev. da Dom. or. 3. Cr. Pref. etc. da oit.
- 13 Seg. N. Senhora dos Martyres, dup. 2 c. c. *br.* Cr. et Pref. de N. Senhora.
- 14 Terç. S. Gil C. dup. c. *br.* Cr. etc. da oit.
- 15 Quart. S. João Baptista de La Salle, c. dup. c. *br.* Cr. etc. da oit.
- 16 Quint. oit. da Asc. dup. c. *br.* or. 2 de S. João Nepomuceno M. Cr. Pref. etc. da oit.
- 17 Sext. S Paschoal Baylão, C. dup. c. *br.* or. 2 do Dom. ant. Pref. da Asc.

- 48 Sab. Vig. do Espirito Santo, sem. *c. verm.*  
 49 Dom. do Espirito Santo, dup. 1 *c. com oit.*  
*Cr. Pref. etc. pr. (N).*  
 20 até 25 da oit. do Esp. Santo.  
 26 Dom. da SS. Trindade, 1.º depois do Espi-  
 rito S. dup. 2. *c. c. br.* or. 2 de S. Filippe  
 Nery, or. 3 e ult. Ev. do Dom. *Cr. Pref. da*  
*Trindade, (o qual se diz em todos os Do-*  
*mingos até ao Natal).*  
 27 Seg. S. Beda Veneravel C. Dr. dup. *c. br. Cr.*  
 28 Terç. S. Agostinho B. C. dup. *c. br.*  
 29 Quart. S. Maria Magdalena de Pazzi, V. sem.  
*c. br. †*  
 30 Quint. Corpo de Deus, dup. 1 *c. com oit.*  
*c. br. Cr. e Pref. do Natal por toda a oit.*  
*(N)*  
 31 Sext. da oit.

## Junho

- 1 Sab. da oit.  
 2 Dom. infra oitava. dup. *c. br.* or. 2 da oit.  
 3 até 6 da oit.  
 7 Sext. S. Coração de Jesus, dup. 1 *c. c. br.*  
*Cr. e Pref. do Natal.*  
 8 Sab. S. Anselmo B. C. Dr. dup. *c. br.* (de  
 21 de Abril) *Cr.*  
 9 Dom. 3.º da Dom. sem. *c. verd.* or. 2.ª dos  
 Ss. Primo etc. Mm. or. 3 Suffragios dos  
 Santos *Cr.*  
 10 Seg. S. Margarida Viuva, sem. *c. br. †*

- 11 Terç. S. Barnabé Ap. dup. m. *c. verm. Cr.*  
e Pref. dos App.
- 12 Quart. Vig. de Santo Antonio, S. João de S.  
Fagundo C. dup. *c. alb.* or. 2 e ult. Ev. da  
Vig. or. 3 dos Ss. Basilides etc. Mm.
- 13 Quint. S. Antonio de Lisboa dup. 1 *c.* com  
oit. *c. br. Cr.* por toda a oit.
- 14 Sext. S. Basilio Magno B. C. D. dup. *c. br. Cr.*
- 15 Sab. S. Gregorio Narianzeno B. C. Dr. dup.  
(de 9 de Maio) *c. br. Cr.*
- 16 Dom. 4.º da Dom. sem. *c. br.* or. 2 da oit. *Cr.*  
Pref. da Trind.
- 17 Seg. S. Thereza, Viuva, dup. *c. br. Cr.*
- 18 Terç. S. Athanasio B. C. Dr. dup. (de 30 de  
Maio, antigamente 2) *c. br. Cr.*
- 19 Quart. S. Juliana V. dup. *c. br. Cr.*
- 20 Quint. Oit. de S. Antonio, dup. *c. br. Cr.*
- 21 Sext. S. Luiz Gonzaga, C. dup. *c. br.*
- 22 Sab. Vig. de S. João. Da Immaculada Con-  
ceição, sem *c. br.* or. 2 e ult. Ev. da Vig.  
or. 3 de S. Paulino.
- 23 Dom. 5.º da Dom. sem. *c. verde. Cr.* e  
Pref. da Trind. (e assim todos os dom )
- 24 Seg. S. João Baptista, dup. 1 *c.* com oit.  
*c. br.* (só tem *Cr.* na egr. propria).
- 25 Terç. S. Guilherme Ab. C. dup. dup. *c. br.*
- 26 Quart. S. João e irmão Mm. dup. *c. verm.*
- 27 Quint. da oit. sem *c. br.* †
- 28 Sext. Vig. dos Ss. App. S. Leão P. C. sem.  
*c. br.* Or. 2 da oit. Or. 3 e ult. Ev. da  
Vig. †

- 29 Sab. S. Pedro e S. Paulo App. dup. 1 c.  
com oit. c. *verm.* Cr. e Pref. dos App. (por  
toda a oit.)
- 30 Dom. 6.º Pureza de N. Senhora, dup. m.  
c. *br.* Pref. de N. Senhora, ult. Ev. do  
Dom.

### Julho

- 1 Seg. Cit. de S. João Baptista, dup. c. *br.* Cr.  
e Pref. dos App.
- 2 Terç. Visitação de N. Senhora, dup. 2 c.  
c. *br.* Cr. e Pref. de N. Senhora.
- 3 Quart. Commem. de S. Paulo Ap. dup. m.  
(de 30 de Junho) c. *verm.* Cr. e Pref. dos  
App.
- 4 Quint. S. Isabel, Rainha de Portugal, dup.  
2 c. com oit. c. *br.* Cr. e Pref. dos App.
- 5 Sext. S. Antonio Maria Zacharias, dup. c.  
*br.* Cr. e Pref. dos App.
- 6 Sab. Oit. dos Ss. App. dup. c. *br.*
- 7 Dom. 7.º Preciosissimo Sangue de Nosso  
Senhor Jesus Christo, dup. 2 c. c. *verm.*  
Pref. da Cruz.
- 8 Seg. Os Ss. Cyrillo e Methodio, Bb. Cc.  
dup. (de 5 d'este) c. *br.* sem Cr. (excepto  
na Igr. de S. Izabel).
- ¶ Na cidade. S. Lourenço de Brindes C.  
dup. c. *br.* sem Cr.

- 9 Terç. S. Pulcheria V. dup. m. (de 7 d'este)  
*c. br. sem Cr.*
- ¶ *Na cidade.* Os Ss. Cyrillo e Meth. (como  
no dia 8 d'este).
- 10 Quart. Os Ss. 7 Irmãos Mm. sem. *c. verm.* †
- 11 Quint. Oit. de S. Isabel, dup. *c. br. sem  
Cr.*
- 12 Sext. S. João Gualberto Ab. C. dup. *c. br.*
- 13 Sab. S. Anacleto P. M. sem. *c. verm.* †
- 14 Dom. 8.º S. Boaventura B. C. Dr. dup.  
*c. br.*
- 15 Seg. S. Camillo C. dup. (de 18 d'este) *c. br.*
- 16 Terç. Nossa Senhora do Carmo, dup. m. *c.  
br. Cr. Pref. de N. Senhora.*
- 17 Quart. S. Aleixo C. sem. *c. br.* †
- 18 Quint. S. Ignacio de Azevedo e seus Comp.  
Mm. dup. *c. verm.*
- 19 Sext. S. Vicente de Paulo C. dup. *c. br.*
- 20 Sab. S. Marçal B. C. dup. *c. br.*
- 21 Dom. 9.º O Anjo Custodio do Reino, dup.  
2 *c. c. br.*
- 22 Seg. S. Maria Magdalena, dup. *c. br. Cr.*
- 23 Terç. S. Apollinario B. M. dup. *c. verm.*
- 24 Quart. Vig. de S. Thiago. S. Jeronymo  
Emiliano C. dup. (de 20 d'este) *c. br. Com-  
mem. e ult. Ev. da Vig.*
- 25 Quint. S. Thiago Ap. dup. 4 *c. com oit. c.  
verm. Cr. e Pref. dos App. por toda a oit.*
- 26 Sext. da oit. de S. Thiago, sem. *c. verm.* †
- ¶ *Na cidade.* S. Pulcheria V. dup. m. *c. br.*  
(de 7 d'este).

- 27 Sab. da oit. sem. *c. verm.* †  
 28 Dom. 10.º S. Anna, dup. 1 c. com oit. *c. br.*  
 Pref. dos App.  
 29 Seg. S. Martha, V. sem. *c. br.* †  
 30 Terç. da oit. de S. Thiago, sem. *c. verm.* †  
 31 Quart. S. Ignacio de Loyola C. dup. *c. br.*

## Agosto

- 1 Quint. Oit. de S. Thiago, dup. *c. verm.*  
 2 Sext. S. Affonso Maria de Ligorio B. C. Dr.  
 dup. *c. br. Cr.*  
 3 Sab. Invenção de S. Estevão proto-Martyr,  
 sem. *c. verm.* † sem *Cr.*  
 4 Dom. 11.º Oit. de S. Anna, dup. *c. br.* Pref.  
 da Trindade.  
 5 Seg. N. Senhora das Neves, dup. m. *c. br.*  
*Cr.* e Pref. de N. Senhora.  
 6 Terç. Transfiguração de N. Senhor Jesus  
 Christo, dup. 1. c. com oit. *c. br. Cr.* e Pref.  
 do Natal por toda a oit.  
 7 Quart. S. Caetano C. dup. *c. br.*  
 8 Quint. Ss. Cyriaco etc. Mm. sem. *c. verm.* †  
 9 Sext. Vig. de S. Lourenço. As Cadeias de  
 S. Pedro Ap. dup. m. (de 1 d'este) *c. br.*  
 Pref. dos App. Commem. e ult. Ev. da  
 Vig.  
 10 Sab. S. Lourenço M. dup. 2 c. com oit.

- c. verm. Cr. e Pref. da oit. da Transfiguração.*
- 11 Dom. 12.º da Dom. sem. *c. verm. Pref. do dia 6.*
- 12 Seg. S. Clara V. dup. *c. br.*
- 13 Terç. Oit. da Transfiguração, dup. *c. br.*
- 14 Quart. Vig. da Assump. S. Domingos C. dup. m. (de 4 d'este) *c. br. Commem. e ult. Ev. da Vig. sem Cr. (excepto na Igreja de S. Lour.) Pref. commum.*
- 15 Quint. Assumpção de N. Senhora, dup. 1 *c. com oit. c. br. Cr. e Pref. de N. Senhora por toda a oit.*
- 16 Sext. S. Roque C. dup. m. *c. br.*
- 17 Sab. Oit. de S. Lourenço, dup. *c. verm. Cr. e Pref. do dia 15.*
- 18 Dom. 13.º S. Joaquim, Pae de N. Senhora, dup. 1 *c. c. br. Pref. de N. Senhora.*
- 19 Seg. da Oit. da Assump. sem. *c. br. †.*
- 20 Terç. S. Bernardo Ab. C. Dr. dup. *c. br. Cr. e Pref. do dia 15.*
- 21 Quart. S. Joanna Franc. Viuva, dup. *c. br.*
- 22 Quint. Oit. da Assumpção, dup. *c. br.*
- 23 Sext. Vig. de S. Barthol. S. Philippe Benicio, C. dup. *c. br. Commem. e ult. Ev. da Vig.*
- 24 Sab. S. Bartholomeu Ap. dup. 2 *c. c. verm. Cr. e Pref. dos App.*
- 25 Dom. 14.º O Sagr. Coração de Maria, dup. m. *c. br. Pref. de N. Senhora.*
- 26 Seg. dos Santos Anjos, sem. *c. br. †*



- 27 Terç. S. José Calazans C. dup. *c. br.*  
 28 Quart. S. Agostinho B. C. Dr. dup. *c. br. Cr.*  
 29 Quint. Degollação de S. João Bapt. dup. m.  
*c. verm.* sem *Cr.*  
 30 Sext. S. Rosa de Lima V. dup. *c. br.*  
 31 Sab. S. Raymundo Nonnato C. dup. *c. br.*

## Setembro

- 1 Dom. 15.º da Dom. sem. *c. verde.* Or. 2 de  
 S. Egydio, or. 3 dos Ss. 12 Irms. Mm. *Cr.*  
 Pref. da Trind.  
 2 Seg. S. Estevão Rei C. sem. *c. br.* †  
 3 Terç. dos Ss. App. sem *c. verm.* Pref. dos  
 App. †  
 4 Quart. S. Rosa de Viterbo V. dup. *c. br.*  
 5 Quint. S. Lourenço Justiniano, B. C. dup.  
 6 Sext. da Paixão de N. Senhor Jesus Chris-  
 to, sem. *c. rox.* Pref. da Cruz. †  
 7 Sab. da Immac. Conc. sem. *c. br.* Pref. de  
 N. Senhora †  
 8 Dom. 16.º Natividade de N. Senhora, dup.  
 2 *c.* com oit. *c. br. Cr.* Pref. de N. Senhora  
 por toda a oit. Commem. da Dom. e de S.  
 Adrião M.  
 9 Seg. da oit. sem. *c. br.* †  
 10 Terç. S. Nicolau Tolent. dup. *c. br. Cr.* e  
 Pref. da oit.  
 11 até 13 da oit. sem. *c. br.* †

- 14 Sab. Exaltação da Santa Cruz, dup. m. c. verm. Cr. Pref. da Cruz.
- 15 Dom. 17.º SS. Nome de Maria, dup. m. c. br. Cr. e Pref. de N. Senhora.
- 16 Seg. Trasladação de S. Vicente M. dup. 2 c. c. verm. Cr. Pref. commum.
- 17 Terç. S. Pedro de Arbues, M. dup. c. verm.
- 18 Quart. S. José de Cupertino, C. dup. c. br. Commem. e ult. Ev. da fer. (depois do Dom. 17).
- 19 Quint. Ss. Januario, etc. Mm. dup. c. verm.
- 20 Sext. Ss. Eustaquio etc. Mm. dup. c. verm.
- 21 Sab. S. Matheus App. dup. 2 c. c. verm. Commem. e ult. Ev. da fer. Pref. dos App.
- 22 Dom. 18.º As Dôres de N. Senhora, dup. m. c. br. Commem. de S. Thomaz de Villa Nova, da Dom. e dos Ss. Mauricio, etc. Mm. Cr. Pref. de N. Senhora.
- 23 Seg. S. Lino P. M. sem. c. verm. †
- 24 Terç. N. Senhora das Mercês, dup. m. c. br.
- 25 Quart. As Chagas de S. Francisco, dup. c. br.
- 26 Quint. Ss. Cornelio, etc. Mm. sem. c. verm. †
- 27 Sext. Ss. Cosme etc. Mm. sem. c. verm. †
- 28 Sab. S. Wenceslau M. sem. c. verm. †
- 29 Dom. 19.º S. Miguel Arch. dup. 2 c. c. br. Commem. do Dom. Cr. Pref. da Trind.
- 30 Seg. S. Jeronymo C. Dr. dup. c. br. Cr.

## Outubro

- 1 Terç. Ss. Verissimo, etc. Mm. dup. m. c. *verm.*
- 2 Quart. Os Anjos da Guarda, dup. m. c. *br.*  
*Cr.*
- 3 Quint. S. Remigio B. C. sem. c. *br.* †
- 4 Sext. S. Francisco C. dup. m. c. *br.*
- 5 Sab. da Immac. Conc. sem. c. *br.* Pref. de  
N. Senhora. †
- 6 Dom. 20.º O SS. Rosario, dup. 2 c. c. *br.*  
Commem. de S. Bruno C. e da Dom *Cr.*  
Pref. de N. Senhora.
- 7 Seg. dos Ss. Anjos, sem. c. *br.* †
- 8 Terç. S. Brigida Viuva, dup. c. *br.*
- 9 Quart. S. Dionysio, etc. Mm. sem. c. *verm.* †
- 10 Quint. S. Francisco de Borja, dup. 1. c. com  
oit. c. *br.* *Cr.* por toda a oit.
- 11 e 12 da oit. sem. c. *br.* †
- 13 Dom. 21.º da Dom. sem. c. *br.* Commem.  
de S. Eduardo C. e da oit.
- 14 Seg. S. Callixto P. M. sem. c. *verm.* †
- 15 Terç. S. Thereza, dup. c. *br.*
- 16 Quart. da oit. sem. c. *br.* †
- 17 Quint. Oit. de S. Franc. de Borja, dup. c.  
*br.*
- 18 Sext. S. Lucas, Ev. dup. 2 c. c. *verm.* *Cr.*  
Pref. dos App.
- 19 Sab. S. Pedro d'Alcantara C. dup. c. *br.*

- 20 Dom. 22.º S. Iria V. M. dup. m. *c. verm.*  
 Commem da Dom.
- 21 Seg. S. Hedwiges, Viuva, sem. *c. br.* †
- 22 Terç. Dedicacão da Basilica de Mafra, dup.  
 m. *c. br.* Cr.
- 23 Quart. S. João Cancio, dup. *c. br.*
- 24 Quint. S. Raphael Arch. dup. *c. br.* Cr.
- 25 Sext. Ss. Chrispim, etc. Mm. dup. m. *c. verm.*
- 26 Sab. Vig. dos Ss. Simão, etc. App. da  
 Immac. Conc. sem. *c. verm.* Commem. e ult.  
 Ev. da Vig. e de S. Evaristo P. M. Pref.  
 de N. Senhora. †
- 27 Dom 23.º da Dom. sem. *c. verd.* or. 2 Suf-  
 fragios dos Ss. or. 3 á escolha.
- 28 Seg. Ss. Simão, etc. App. dup. 2 *c. c. verm.*  
 Cr. Pref. dos App
- 29 Terç. Trasladação de S. Isabel Viuva, dup.  
*c. br.*
- 30 Quart. de S. José, sem. *c. br.* †
- 31 Quint. Vig. dos Santos. Do SS. Sacramento,  
 sem. *c. br.* Pref. do Natal. Commem. e ult.  
 Ev. da Vig. †

## Novembro

- 1 Sext. Todos os Santos, dup. 1 *c.* com oit.  
*c. br.* Cr. por toda a oit. (N.)
- 2 Sab. Os Fieis Defuntos.
- 3 Dom. 4.º depois dos Reis, sem. *c. br.*

- 4 Seg. S. Carlos Borr. B. C. dup. *c. br.*  
 5 até 7 da oit. sem. *c. br.* †  
 8 Sext. Oit. dos Santos, dup. *c. br.*  
 9 Sab. Dedic. da Basilica do Salvador, dup.  
*m. c. br. Cr.*  
 10 Dom. 5.º *depois dos Reis.* Patrocinio de N.  
 Senhora, dup. *m. c. br.* Commem. e ult. Ev.  
 da Dom. 4 depois dos Reis. Pref. de N. Se-  
 nhora.  
 11 Seg. S. Martinho B. C. dup. *c. br.*  
 12 Terç. S. Martinho P. M. sem. *c. verm.* †  
 13 Quart. S. Diogo C. sem. *c. verm.* †  
 14 Quint. S. Josaphá, B. M. dup. *c. verm.*  
 15 Sext. Dedic. da Basil. do Cor. de Jesus, dup.  
 1 *c. com oit. c. br. Cr.* por toda a oit.  
 ¶ *Fóra da Cidade* dup. *m. Cr.* sem oit.  
 16 Sab. S. Gonçalo de Lagos C. dup. *c. br.*  
 17 Dom. 6.º *depois dos Reis,* da Dom. sem. *c.*  
*br.* Mis. da Dom. 5 depois dos Reis. Comm.  
 de S. Gregorio B. C.  
 ¶ *Fóra da Cidade c. verd.*  
 18 Seg. Dedic. da Basil. dos Ss. App. dup. *m.*  
*c. br. Cr.*  
 19 Terç. S. Izabel Viuva, dup. *c. br.*  
 20 Quart. S. Felix de Valois C. dup. *c. br.*  
 21 Quint. Apresent. de N. Senhora, dup. *m.*  
*c. br. Cr.* Pref. de N. Senhora.  
 22 Sext. Oit. da Dedic. da Basil. do S. Cor.  
 de Jesus, dup. *c. br.*  
*Fóra da Cidade.* S. Cecilia V. M. dup. *c. verm.*  
 23 Sab. S. Clemente P. M. dup. *c. verm.*

- 24 Dom. 24.<sup>o</sup> e ult. depois do Esp. Santo. S. João da Cruz C. dup. c. br. Commem. e ult. Ev. da Dom. e de S. Chrisogono M.
- 25 Seg. S. Catharina V. M. dup. c. verm.
- 26 Terç. S. Silvestre Ab. C. dup. c. br.
- 27 Quart. S. Gertrudes V. dup. c. br.  
¶ Na Cidade, S. Cecilia V. M. dup. c. verm.
- 28 Quint. do SS. Sacramento, sem. c. br. Pref. do Natal. †
- 29 Sext. Vig. de S. André Ap. Da Paixão, sem. c. verm. Commem. e ult. Ev. da Vig. Pref. da Cruz. †
- 30 Sab. S. André Ap. dup. 2 c. c. verm. Cr. Pref. dos App.

## Dezembro

- 1 Dom. 1.<sup>o</sup> do Advento, da Dom. sem. c. rox. (Sem Gl.) Or. 2 e 3 como no Missal.
- 2 Seg. S. Bibiana V. M. sem. c. verm. (Em todos os dias do Advento faz-se Commem. da Dom. antecedente excepto nas Temporas que teem or. pr.)
- 3 Terç. S. Francisco Xav. C. dup. mai. c. br.
- 4 Quart. S. Barbara V. M. dup. c. verm.
- 5 Quint. S. Pedro Chrysologo B. C. Dr. dup. c. br. Cr.
- 6 Sext. S. Nicolau B. C. dup. c. br.
- 7 Sab. Vig. da Immac. Conc. S. Ambrosio, B.

- C. Dr. dup. *c. br.* Commem. e ult. Ev. da Vig. *Cr.*
- 8 Dom. 2.<sup>o</sup> Immac. Conceição, dup. 1 *c.* com oit. *c. br.* Commem. e ult. Ev. da Dom. *Cr.* e Pref. de N. Senhora por toda a oit.
- 9 e 10 da oit. sem. *c. br.*
- 11 Quart. S. Damaso P. C. sem. *c. br.*
- 12 Quint. da oit. sem. *c. br.*
- 13 Sext. S. Luzia V. M. dup. *c. verm.*
- 14 Sab. da oit. sem. *c. br.*
- 15 Dom. 3.<sup>o</sup> da Dom. sem. *c. rox.* Commem. do dia 8 da Imm. Conc.
- 16 Seg. S. Eusebio B. M. sem. *c. verm.*
- 17 Terç. Missa do Dom. anterior, *c. rox.* Sen. *Gl.* nem *Cr.* Pref. Commum. Or. 2 de N. Senhora. Or. 3 pela Igreja ou pelo Papa. †
- 18 Quart. Expectação de N. Senhora, dup. m. *c. br.* Commem. das Temporas. *Cr.* Pref. de N. Senhora e ult. Ev. de S. João.
- 19 Quint. Missa como na 3.<sup>a</sup> feira anterior. †
- 20 Sext. Vig. de S. Thomé Ap. Missa das Temporas, sem. *c. rox.* Commem. da Vig. or. 3.<sup>a</sup> de N. Senhora. †
- 21 Sab. S. Thomé, Ap. dup. 2 *c. c. verm.* Commem. e ult. Ev. da fer. *Cr.* Pref. dos App.
- 22 Dom. 4.<sup>o</sup> da Dom. sem. *c. rox.* orações como no Missal.
- 23 Seg. S. Servulo C. dup. *c. br.*
- 24 Terç. Vig. do Natal, *c. rox.*
- 25 Quart. Natal de N. S. Jesus Christo, dup.

- 1 c. com oit. *c. br.* *Cr.* Pref. etc. pr. em toda a oit. (N)
- 26 Quint. S. Estevão Proto-Martyr, dup. 2 c. com oit. *c. verm.*
- 27 Sext. S. João Ev. dup. 2 c. com oit. *c. br.*
- 28 Sab. Ss. Innocentes, dup. 2 c. com oit. *c. rox.* sem *Gl.*
- 29 Dom. S. Thomaz de Cantuaria B. M. dup. *c. verm.* Commem. da Dom. e de todas as oit.
- 30 Seg. da oit. do Natal, sem. *c. br.* Commem. de todas as oit.
- 31 Terç. S. Silvestre, P. C. dup. *c. br.* Commem. de todas as oit.



## TABELLA I

Do principio da aurora

*(Para regulamento da Missa das Almas)*

e do nascimento e occaso do sol

Dias do mez	Principio da aurora	Nascimento do sol	Occaso do sol	Dias do mez	Principio da aurora	Nascimento do sol	Occaso do sol
JANEIRO				MARÇO			
1	5 <sup>h</sup> 37'	7 <sup>h</sup> 16'	4 <sup>h</sup> 44'	1	4 <sup>h</sup> 44'	6 <sup>h</sup> 23'	5 <sup>h</sup> 37'
5	5 36	7 15	4 45	5	4 39	6 17	5 44
9	5 34	7 13	4 47	9	4 33	6 12	5 49
13	5 32	7 11	4 49	13	4 29	6 7	5 53
17	5 29	7 8	4 52	17	4 26	6 2	5 58
21	5 26	7 5	4 55	21	4 23	5 58	6 2
25	5 23	7 2	4 58	25	4 18	5 52	6 9
29	5 19	6 58	5 2	29	4 13	5 46	6 14
FEVEREIRO				ABRIL			
1	5 16	6 55	5 5	1	4 10	5 43	6 17
5	5 12	6 51	5 9	5	4 5	5 39	6 21
9	5 8	6 47	5 13	9	3 59	5 32	6 28
13	5 3	6 42	5 18	13	3 54	5 27	6 33
17	4 58	6 37	5 24	17	3 48	5 22	6 38
21	4 52	6 33	5 28	21	3 41	5 17	6 43
25	4 49	6 29	5 32	25	3 35	5 13	6 47
29	-	-	-	29	3 29	5 8	6 54

Dias do mez	Principio da aurora	Nascimento do sol	Occaso do sol	Dias do mez	Principio da aurora	Nascimento do sol	Occaso do sol
MAIO				JULHO			
1	3 <sup>h</sup> 28'	5 <sup>h</sup> 6'	6 <sup>h</sup> 54'	1	2 <sup>h</sup> 37'	4 <sup>h</sup> 37'	7 23
5	3 21	5 2	6 59	5	2 39	4 39	7 21
9	3 14	4 58	7 3	9	2 40	4 40	7 20
13	3 9	4 54	7 6	13	2 43	4 42	7 18
17	3 4	4 50	7 10	17	2 47	4 44	7 16
21	2 59	4 48	7 12	21	2 51	4 47	7 13
25	2 55	4 45	7 15	25	2 56	4 51	7 9
29	2 51	4 43	7 17	29	3 1	4 53	7 7
JUNHO				AGOSTO			
1	2 47	4 41	7 19	1	3 6	4 56	7 4
5	2 43	4 39	7 21	5	3 11	5 0	7 0
9	2 40	4 38	7 22	9	3 16	5 4	6 56
13	2 37	4 36	7 24	13	3 22	5 9	6 51
17	2 36	4 36	7 24	17	3 26	5 13	6 47
21	2 36	4 36	7 24	21	3 31	5 18	6 42
25	2 36	4 36	7 24	25	3 37	5 22	6 38
29	2 37	4 37	7 23	29	3 43	5 27	6 33

Dias do mez	Principio da aurora	Nascimento do sol	Occaso do sol	Dias do mez	Principio da aurora	Nascimento do sol	Occaso do sol
SETEMBRO				NOVEMBRO			
1	3 <sup>h</sup> 48'	5 <sup>h</sup> 31'	6 29	1	5 <sup>h</sup> 14'	6 45	5 15
5	3 54	5 36	6 24	5	5 19	6 50	5 10
9	3 59	5 41	6 19	9	5 23	6 54	5 6
13	4 8	5 46	6 14	13	5 27	6 58	5 2
17	4 16	5 51	6 9	17	5 31	7 2	4 58
21	4 23	5 56	6 4	21	5 34	7 5	4 55
25	4 28	6 2	5 58	25	5 37	7 9	4 52
29	4 33	6 7	5 53	29	5 39	7 11	4 49
OUTUBRO				DEZEMBRO			
1	4 36	6 10	5 50	1	5 39	7 13	4 47
5	4 41	6 14	5 46	5	5 40	7 15	4 45
9	4 46	6 18	5 42	9	5 41	7 16	4 44
13	4 51	6 24	5 36	13	5 42	7 17	4 43
17	4 56	6 29	5 31	17	5 43	7 18	4 42
21	5 1	6 33	5 27	21	5 43	7 18	4 43
25	5 6	6 37	5 23	25	5 43	7 18	4 44
29	5 11	6 41	5 19	29	5 40	7 17	4 2

## TABELLA II

**Da idade da lua para conhecimento  
das marés**

## EXPLICAÇÃO

Serve a tabella seguinte para se achar com mais commodidade a hora da enchente e vassante da maré: busca-se na primeira columna o dia, que se deseja consultar, e em seguida, debaixo do nome do mez, se achará a idade da Lua; isto é, quantos dias se contam depois da Lua nova, e com esse numero se vae á primeira columna da tabella das primeiras ou segundas marés, e na mesma linha se achará a preamar ou baixamar que se deseja saber: *v. gr.* quero saber as marés no dia 3 de Junho busco na primeira columna da tabella seguinte o dito dia 3, e n'essa mesma linha, debaixo da palavra Junho, que está no alto da columna, vejo o número 22: vou com esse numero á primeira columna da tabella das marés, e na mesma linha verei que a primeira preamar é ás 8 horas e 6 minutos da manhã, e a baixamar ás 2 horas e 18 minutos da tarde: e a segunda preamar ás 8 horas e 30 minutos da tarde, e a baixamar ás 2 horas e 42 minutos da manhã seguinte.

Quando na tabella das primeiras marés se notam marés da tarde, as marés da manhã, d'esse dia são as seguintes do dia antecedente como acontece no dia 30 da Lua, cujas marés da manhã são as seguintes do dia 29,

MEZES

Dias do mez

	Janeiro	Fevereiro	Março	Abril	Maió	Junho	Julho	Agosto	Setembro	Outubro	Novembro	Dezembro
1	17	18	17	18	19	20	21	22	24	24	26	26
2	18	19	18	19	20	21	22	23	25	25	27	27
3	19	20	19	20	21	22	23	24	26	26	28	28
4	20	21	20	21	22	23	24	25	27	27	29	29
5	21	22	21	22	23	24	25	26	28	28	30	1
6	22	23	22	23	24	25	26	27	29	29	1	2
7	23	24	23	24	25	26	27	28	30	1	2	3
8	24	25	24	25	26	27	28	29	1	2	3	4
9	25	26	25	26	27	28	29	30	2	3	4	5
10	26	27	26	27	28	29	30	1	3	4	5	6
11	27	28	27	28	29	30	1	2	4	5	6	7
12	28	29	28	29	30	1	2	3	5	6	7	8
13	29	1	29	1	2	3	3	4	6	7	8	9
14	30	2	30	2	3	4	4	5	7	8	9	10
15	1	3	1	3	3	5	5	6	8	9	10	11
16	2	4	2	4	4	6	6	7	9	10	11	12
17	3	5	3	5	5	7	7	8	10	11	12	13
18	4	6	4	6	6	8	8	9	11	12	13	14
19	5	7	5	7	7	9	9	10	12	13	14	15
20	6	8	6	8	8	10	10	11	13	14	15	16
21	7	9	7	9	9	11	11	12	14	15	16	17
22	8	10	8	10	10	12	12	13	15	16	17	18
23	9	11	9	11	11	13	13	14	16	17	18	19
24	10	12	10	12	12	14	14	15	17	18	19	20
25	11	13	11	13	13	15	15	16	18	19	20	21
26	12	14	12	14	14	16	16	17	19	20	21	22
27	13	15	13	15	15	17	17	18	20	21	22	23
28	14	16	14	16	16	18	18	19	21	22	23	24
29	15	—	15	17	17	19	19	20	22	23	24	25
30	16	—	16	18	18	20	20	21	23	24	25	26
31	17	—	17	—	19	—	21	22	—	25	—	27

Dias da lua	PRIMEIRAS MA- RÉS		SEGUNDAS MA- RÉS	
	Preamar	Baixamar	Preamar	Baixamar
	hor. min.	hor. min.	hor. min.	hor. min.
1	3 18 t.	9 30 t.	3 42 m.	9 54 m.
2	4 6 t.	10 18 t.	4 30 m.	10 42 m.
3	4 54 t.	11 6 t.	5 18 m.	11 30 m.
4	5 42 t.	11 54 t.	6 6 m.	0 18 t.
5	6 30 t.	0 42 m.	6 54 m.	1 6 t.
6	7 18 t.	1 30 m.	7 42 m.	1 54 t.
7	8 6 t.	2 18 m.	8 30 m.	2 42 t.
8	8 54 t.	3 6 m.	9 18 m.	3 30 t.
9	9 42 t.	3 54 m.	10 6 m.	4 18 t.
10	10 30 t.	4 42 m.	10 54 m.	5 6 t.
11	11 18 t.	5 30 m.	11 42 m.	5 54 t.
12	0 6 m.	6 18 m.	0 30 t.	6 42 t.
13	0 54 m.	7 6 m.	1 18 t.	7 30 t.
14	1 42 m.	7 54 m.	2 6 t.	8 18 t.
15	2 30 m.	8 42 m.	2 54 t.	9 6 t.
16	3 18 m.	9 30 m.	3 42 t.	9 54 t.
17	4 6 m.	10 18 m.	4 30 t.	10 42 t.
18	4 54 m.	11 6 m.	5 18 t.	11 30 t.
19	5 42 m.	11 54 m.	6 6 t.	0 18 m.
20	6 30 m.	0 42 t.	6 54 t.	1 6 m.
21	7 18 m.	1 30 t.	7 42 t.	1 54 m.
22	8 6 m.	2 18 t.	8 30 t.	2 42 m.
23	8 54 m.	3 6 t.	9 18 t.	3 30 m.
24	9 42 m.	3 54 t.	10 6 t.	4 18 m.
25	10 30 m.	4 42 t.	10 54 t.	5 6 m.
26	11 18 m.	5 30 t.	11 42 t.	5 54 m.
27	0 6 t.	6 18 t.	0 30 m.	6 42 m.
28	0 54 t.	7 6 t.	1 18 m.	7 30 m.
29	1 42 t.	7 54 t.	2 6 m.	8 18 m.
30	2 30 t.	8 42 t.	2 54 m.	9 6 m.

## JUIZO DO ANNO 1907

---

O *juizo* do 7.º anno do corrente seculo estava para ser um grande ponto de interrogação. E' verdade! Os velhos de cabelleira empoadada fecharam-se em copas e não deixam vêr o jogo a ninguem.

Supplicas, rogos, promessas, ameaças, a nada se moviam os... sabios.

Fomos consultar a bruxa do Campo Grande, mas ella declarou logo que não atira tão alto que possa desvendar o que se passa no... «celeste imperio» como dizia o tal do sonêto, querendo referir-se não sei a que céo.

Voltámos para casa resolvidos a substituir o *Juizo do Anno* por uma catilinaria contra os velhos astrologos; e já começavamos a obra do nosso desespero, quando inopinadamente se nos apresenta um ancião de aspecto venerando, que, á primeira vista, nos pareceu o velho da Praia do Restello, mas que pela alvura e comprimento das barbas suppozemos depois que seria o D. Sebastião, o sempre desejado e nunca apparecido. Quem sabe?! O tempo vae propicio aos Messias politicos; quem sabe, pois, se já estamos na epoca em que ha de vir o rei encantado?

O certo, porém, é que o bom do velho, condoído da nossa sorte, fez-nos a seguinte confi-

dencia, depois de lhe promettermos que não revelariamos o segrêdo senão aos freguezes do *Almanach Familiar*.

«Saberás o que nem a todos é dado saber, que Marte, o feroz e sanguinario deus da Guerra, é o senhor absoluto dos destinos do mundo no anno de 1907. Mas não te assustes, porque para o affrontar e destruir os planos lá está a Liga da Paz; e o seu prognostico não é mau de todo.

Em primeiro logar dará noticias dos vizinhos *marcianos*, os quaes como sabes andam ha muitos seculos a fazer signaes aos habitantes da terra que não sabem como lhes hão de corresponder.

Depois, promete um anno mais ou menos feliz, mais ou menos abundante, conforme a catadura de que estiver no dia 14 de março. Deves por tanto observar esse dia, se queres saber o verdadeiro prognostico do anno.

Assim, se este dia amanhecer *amêno*, não obstante algumas nuvens, terás boa colheita de trigo e azeite, caça e pescaria. Se *chuvoso*, terás escacez de fructa; mas em compensação terás bom pasto (isso terá você, dissemos nós ao velho, de maneira que elle não ouvisse).

Se *ventoso*, terás muita fartura de comestiveis.»

Isto disse elle; nós, porém, continuamos a affirmar que:

*Deus super omnia.*



## CURIOSIDADES DO CAMPO

**JANEIRO** — Semeia mostarda em terras calidas, centeio, cevada, favas, ervilhas, alhos, meimendro, plantas medicinaes, batatas, e grãos de bico ; planta hortaliças, romeiras, e dispõe morangos ; mette na terra estacas de arvores, que rebentam cedo ; mergulha vides, póda, limpa colneias ; prepara terras para plantar de bacello, limpa os pomares, lavra as terras para as sementeiras de Março, e corta madeira, cannas e vimes.

**FEBREIRO** — Semeia espinafres, bredos, repolho, pimpinella, couve murceana, cominhos, morangos, rábanos, chicoria, acelgas, alface allemã, caroços de pecegos, damascos, alperches e cyprestes ; planta bacello, estacas de oliveira, romeiras, e figueiras ; transplanta laranjeiras, amoreiras e cidreiras, póda vinhas em terras humidas, e mergulha vides.

**MARÇO** — Semeia linho canhamo, feijão carapato, milho, abobora, pevides de melão, melancia, pepinos, aypo, salsa, lentilhas, malaguetas, tomates, açafrão, beldroegas, milho painço e alpista ; planta hortaliça, alamos e outros arbustos ; transplanta vimes, enxerta arvores que rebentam tarde, excava as vinhas, monda os trigos, e trasfega os vinhos em dia claro.

**ABRIL** — Semeia melões e melancias, até ao quarto crescente, pevides de cabaça, pepinos, alface, milho, feijão, aypo, azedas, bredos e alcaparras; planta amoreiras, e arvores que não abrolham, enxerta de escudo; tosquia os gados lanigeros, cresta colmeias, e vigia-lhes os bichos.

**MAIO** — Semeia melões e melancias, que já não é cedo, salsa, coentro, pimpinella, azedas, pevides de beringella, feijão em terras humidas, milho e melões de cheiro; planta hortaliças, segurelha, hortelã, tomateiros, malaguetas, cyprestes e sobreiros; monda os trigos, limpa as vinhas do pulgão; apanha os linhos maduros; capa os pepinos; capa as vinhas, e semeia-lhe mostarda, e milho, enxerta as arvores de espinho, capa os melões e melancias, que é tempo; tosquia as ovelhas, e attesta os vinhos.

**JUNHO** — Semeia couves, borragens, beldroegas, espinafres e favas de regadio; e semeia nas terras serodias; enxerta de escudo as arvores de casca grossa; sachas os milhos, e ceifa o feno; recolhe alhos, cebolas, favas e todos os legumes que estiverem seccos, as plantas medicinaes, assim como tambem as fructas; enresta os alhos para guardar; tira a cera dos cortiços; castra os carneiros, que é bom Signo, tosquia as ovelhas, e tem cuidado no terraço das eiras.

**JULHO** — Semeia espinafres, bredos e mos-

tarda, recolhe cevada, cebola de regadio, amendoas, avellãs e sementes maduras de hortaliças; principia a ceifa; amassa a rama ás cenouras; rega os pomares, e limpa-os das folhas seccas; arranca a gramma; rega os pimentões, tomateiros e meloaes, que não são de vargem; prepara e areja os celleiros para recolher as novidades; queima as raizes nocivas, e recolhe os trigos que estiverem promptos.

AGOSTO — Semeia tremoços, rabanos, cenouras, arruda, rosmaninho, cebola para semente, nabo, nabiça em terras de regadio, cevada e aveia; planta couve tardia; apanha macella; recolhe o resto das searas; limpa a cevada para melhor se conservar, recolhe amendoas e avellãs; arranca aservas nocivas; espreita as colmeias; prepara vazilhas e estruma as terras.

SETEMBRO — Semeia favas nas primeiras aguas, trigo nos altos, cevada e centeio em terras quentes; semeia nabos, tremoços, dormideiras, linho canhamo, oregos, arruda e trevo; planta cidreiras, limoeiros e arvores de espinho; enxerta as ditas arvores, cresta colmeias; apanha nozes, amendoas e avellãs; recolhe mostarda, milho, legumes, e faz passas de uvas; vindima a tempo, e depois lava as terras.

OUTUBRO — Semeia trigo, cevada, nabos, rabanos, rabanetes, cenouras, tremoços, chi-

charos, grãos de bico, favas, salsa, coentro, aypo, pimpinella, ervilhas genovezas, e cebolo; planta nogueiras, avelleiras, amendoeiras, e cidreiras; recolhe mel e cêra, apanha castanhas; abre covas para metter arvores de sombra, e lavra o resto das terras. N'este mez são muito bons os taralhões e os labercos.

NOVEMBRO — Semeia herva doce, ervilha anã, acelgas, espinafres, couves, alfaces, repolhos, brócolos e favas; planta carvalhos, castanheiros, oliveiras, couve, alface, chicoria, repolho, hortelã e segurelha; corta no mingoante as madeiras que estiverem sazoadas, cannas, vimes e salgueiros, e prepara a salgadeira para a sardinha.

DEZEMBRO — Semeia pinheiros, castanheiros, azinheiros, caroços de pecego, alcachofras, espinafres, bredos, aypo, pimpinella, semente de couve, alface, rábanos, rabanetes, nabos e grãos; planta choupos, sobreiros e sabugueiros, antes que rebentem: enxerta de espinho as arvores do cedo; dá descanso ás terras, e prepara a salgadeira para o toucinho.

## JARDINAGEM

**JANEIRO** — Semeia alecrim do Norte, amarantho, azederach e azereiro, separa as cebolinhas, que estão ao pé das grandes, e mette-as logo na terra (bordões de S. José), planta estacas de baunilhas, cebolinhas de açucenas (quando não fôr muito invernosos); planta roseiras, jasmineiros e outras flôres; mette estacas de murta e de alecrim, e transplanta açucenas.

**FEVEREIRO** — Semeia manjeriões, valverdes, malmequeres, amores perfeitos, alecrim de Hamburgo, artemisia, assembléas, azederach, azereiro, canarios e sementes de outras flôres; corta os rebentos do agapantho, plantando-os logo; planta cebolinhas de angelicas, anemolas, balaustias, bellasdonas, bigonias, bordões de S. José, caracoleiros, trepadeiras, jasmineiros, craveiros, e alecrim de Hamburgo, põe estacas de baunilha, alecrim, murta, buxo, alfazema, e faz mergulhia aos azares.

**MARÇO** — Semeia amarantos, estrellas do Egypto, papoulas, girasoes, alecrim de Hamburgo, amores perfeitos, canarios, campanulas, e goivos para sairem dobrados; planta margaritas, angelicas, azares, assembléas,

cambraias, e bellasdonas; transplanta amarantos; mette estacas de hortence, azederach, mergulha bigonias, póda os jasmineiros, e planta dahlias.

ABRIL — Semeia baunilha; planta manjericões, manjerona, valverdes, saudades, e flores do verão; transplanta perpetuas roxas e amarellas, assembléas e amarantos, planta dahlias.

MAIO — Transplanta amarantos; e tira da terra as raizes das flôres; a 4 semeia cravos, para virem dobrados, e transplantal-os-has em Setembro antes de 6.

JUNHO — No minguante alporca craveiros, e levanta da terra as cebolas das tulipas.

JULHO — Mette na terra estacas de alecrim de Hamburgo; apanha baga de alecrim do Norte, e mettida n'um copo tapado expõe-na ao Sol para abrir, e guarda-a para semente; recolhe o resto das raizes de flores; retira os craveiros do Sol e rega as flores com muito cuidado.

AGOSTO — Planta borboletas, mergulha craveiros e tira-os do Sol.

SETEMBRO — Semeia caracoleiros, trepadeiras, e goivos; planta anemolas, açucenas, lyrios, cebolas de flores, e de junquillo, e roseiras; mette na terra cebolas de flôres que estavam fóra.

OUTUBRO — Semeia ervilhas de jardim, maravilhas, e alporca os craveiros; planta esta-

cas de alecrim, murta, rainunculos, lyrios, cebolas de todas as flores, e anemolas; depois de darem flor e sêcca a rama, tira-as da terra e enxuga-as á sombra; mette na terra estacas de baunilha.

NOVEMBRO — Semeia estrellas do Egypto, papagaios, girasões, canarios, cebolas e raizes de todas as flores; planta manjerona, jasmineiros, martyneiros, bellas noivas, angelicas, perpetuas, saudades, alecrim, murta, chorões escarlates; põe estacas de baunilha, e dispõe estacas de grinalda.

DEZEMBRO — Semeia goivos de varias côres, saudades, boas noites, manjeriões, e valverdes; planta jasmineiros, chorões amarellos, craveiros, manjerona, bergamota, roseiras, estacas de alfazema, murta, alecrim e baunilha.

# TABELLAS CIVIS

## TABELLA I

### Feriados geraes e ferias

#### FERIADOS GERAES

- Fevereiro—11 e 12.  
 Abril, 29—Outorga da Carta Constitucional.  
 Julho, 31—Juramento da Carta Constitucional.  
 Setembro, 25—Obito de S. M. Imp. o Duque de Bragança.  
 » 28—Anniv. natalicio de SS. MM.  
 Outubro, 16—Annos de S. M. a Rainha viuva D. Maria Pia.  
 » 19—Obito de S. M. El-Rei D. Luiz I.

#### FERIAS

- Janeiro—desde 1 até 6.  
 Março—de 24 a 31.  
 Abril—de 1 a 8.  
 Setembro—todo o mez.  
 Dezembro—desde 24 até 7 de Janeiro.



## TABELLA II

## Dias de gala na Côrte

## GRANDE GALA

- Janeiro, 1—Por boas festas e bons annos.  
 Março, 21—Anniv. de S. A. o Principe Real.  
 Abril, 29—Outorga da Carta Constitucional.  
 Julho, 31—Juramento da Carta Constitucio-  
 nal.  
 Setembro, 28—Anniv. de SS. MM.  
 Outubro, 16—Anniv. de S. M. a Rainha  
 viuva D. Maria Pia.

## SIMPLES GALA

- Fevereiro, 17—Anniv. da Ser. Sr.<sup>a</sup> Infanta D.  
 Antonia, tia de El-Rei.  
 Março, 31—Domingo de Paschoa.  
 Maio, 1—Pronome de S. A. o Principe  
 Real.  
 » 22—Anniv. do consorcio de SS. MM.  
 Maio, 30—Procissão do Corpo de Deus da  
 cidade.  
 Junho, 7—Festa do SS. Coração de Jesus.

- Julho, 10—Pronome de S. M. a Rainha D.  
Maria Amelia.
- » 31—Anniv. de S. A. o Infante D. Af-  
fonso.
- Setembro, 8—Nome de S. M. a Rainha viuva  
D. Maria Pia.
- Novembro, 4—Nome de S. M. El-Rei D. Car-  
los I.
- » 15—Anniv. de S. A. o Infante D.  
Manuel, 2.º filho d'El-Rei.
- Dezembro, 1—Acclam. d'El-Rei D. João IV.
- » 25—Dia de Natal.
- » 31—Ultimo dia do Anno.

## TABELLA III

**Mercados e feiras**

## MERCADOS

Todos os domingos em Alcobaça, Caldas da Rainha, Lamego, Bragança, Sabrosa, Pombal, Sines, Mirandella, Mangualde, Vouzella, Agueda, Valença do Minho, Monsão, Melgaço, Ponte de Lima, Leiria, Goes, Louza, Oliveira de Azemeis, Ferreira do Zezere, Barcellos, Albergaria a Velha e Soure.

Todas as segundas feiras em Elvas e Torres Novas.

Todas as terças feiras em Lisboa, Beja e Leiria.

Todas as quartas feiras em Portalegre e Caminha.

Todas as quintas feiras em Villa Nova de Ourem.

Todas as sextas feiras em Vianna do Castello e Condeixa-a-Nova.

Todos os sabbados em Thomar, Estremoz e Abrantes.

No dia 1.º de cada mez em Pinhel.

No dia 6 de cada mez em Escalhão.

No dia 8 de cada mez, em Almeida.

Na quinta feira immediata ao 3.º domingo de cada mez em Figueira de Castello Rodrigo.

Na 1.<sup>a</sup> quarta feira de cada mez em Moimenta da Beira.

A's quintas feiras em Gouvêa.

Todos os domingos, segundas e quintas feiras em Villa Real.

Em cada mez : no 1.<sup>o</sup> dom. Azeitão, Antas de Penedono, Campo Grande (de gado), Cercal, Sobral do Monte Agraço, S. Thiago de Armamar, Guarda.

No 2.<sup>o</sup> dom. em Alemquer, Arganil, Azueira, (concelho de Torres Vedras), Palmella, S. Pedro de Cintra, Santarem, Murça, Trancoso, Alhos Vedros.

No 3.<sup>o</sup> dom. na Covilhã, Cartaxo, Chamusca Charneca, Pinhel, Torres Vedras, Gavião, Almada e no logar de S. Francisco, concelho de Alcochete, feira de gado e alfaias de lavoura.

No 4.<sup>o</sup> dom. na Labrugeira (concelho de Alemquer) ; em Loures (Campo de Santa Anna), Villa da Rua, Nellas e Alpedrinha.

No ultimo dom. Caldas da Rainha (de gado), Lourinhã, Villa Nova e Santarem.

Na 1.<sup>a</sup> seg. feira de cada mez em Belmonte e Trevões.

Na 1.<sup>a</sup> e 3.<sup>a</sup> seg. feira de cada mez em Castello Branco.

Na 2.<sup>a</sup> seg. feira de cada mez em Fundão.

Na ultima seg. feira de cada mez em Caria.

Na 1.<sup>a</sup> quinta feira de cada mez na Pêquira.

Nos dias 3 e 14 de cada mez em Arcos de Val de Vez.

Nos dias 3 e 16 de cada mez em Villa Nova de Cerveira.

Nos dias 5 e 18 de cada mez em Valença.

Nos dias 7 e 20 de cada mez em Monsão.

No dia 8 de cada mez em Valladares.

Nos dias 9, 10 e 24 de cada mez em Melgaço.

Nos dias 9 e 24 de cada mez em Coura.

No dia 17 de cada mez em S. Salvador (concelho da Figueira da Foz).

No dia 18 de cada mez em Paderne.

No dia 22 de cada mez em Coimbra.

No dia 25 de cada mez em Alcobaça.

No dia 30 de cada mez no lugar de Passaes, freguezia do Sobrado, concelho de Vallongo, sendo sanctificado, no dia antecedente.

No ultimo dia do mez, S.<sup>ta</sup> Cita, conc. de Thomar.

No dia 1.<sup>o</sup> de janeiro e 1.<sup>o</sup> de novembro em Caminha.

#### FEIRAS CERTAS

Na 2.<sup>a</sup> sexta feira de quaresma, Loulé 3 d.

No 4.<sup>o</sup> dom. de quaresma, Arganil 3 d.

No dom. da Paixão, Almeirim, Borba, Lourical, Covilhã e Goes.

Na 1.<sup>a</sup> oit. da Paschoa, Erra, Caneças e Montelavar.

No dom. da Paschoela, Santarem, 3 d., Terena 3 d.

Na seg. feira dos Prazeres, Talhadas 4 d. fr.

No dom. do Bom Pastor, Alcacer do Sal, Barcellos e Silves 3 d.

No dom. da oitava d'Ascensão. Braga 15 d., Villa Nova de Famalicão 2 d. Estremoz 2 d. Foscôa.

No dom. do Espirito Santo, Sacavem, Azueira 3 d. St.<sup>a</sup> Eulalia d'Arouca, N. Sr.<sup>a</sup> da Guia (em Cascaes) 3 d., Sr.<sup>a</sup> das Mercês, Muge, 3 d. l'enha Longa 3 d. Porto de Moz 2 d. Goes.

No dom. da SS.<sup>ma</sup> Trindade, Thomar 3 d. fr. Merceana fr. St.<sup>o</sup> Quintino 2 d.

#### FEIRAS EM DIAS FIXOS

*Janeiro* 1, Castello Branco 3 d. (de gado), Moita, 3 d. Mondim de Basto, Aviz 3 d. 6 Galvêas 3 d. fr. Paços da Serra da Estrella. 15 Ponte de Sôr fr. Alfeizirão 3 d. Certã. 20 Atalaia 3 d. Elvas, Vidigueira 3 d. 22 S. Vicente, em Torres Vedras. 29 Villa Viçosa 5 d. (prolonga-se até 2 de Fev.)

*Fevereiro* 2, Lumiar fr. 3 d. Albufeira 3 d. 3 Chamusca 3 d. 24 Abrantes 3 d. fr.

*Março* 1, Lamego 3. d. fr. S. Adrião. 12 Torres Novas. 19 Proença-a-Velha. 21 Aviz 3 d. 25 Aveiro, Feira, Belmonte, Merceana. 29 Leiria.

*Abril* 1, Porto (na Praça de Carlos Alberto) feira dos criados e criadas de lavoura e agricultura. 4 Mourão 3 d. 16 Castro Verde. 23 Pontes do Arneiro (termo de Alvaiazere). 25 Alter do Chão, Fundão, Castello Branco. 30 Olhão (termo de Faro).

*Mai* 1, Pinhel, Agualva 3 d. fr. S. Antão do Tojal 3 d. Montemor-o-Novo, Vera Cruz do Marmelal, 3 d. Alpedrinha, Lamego 8 d. 10 Garvão 3 d. 13 Salvaterra de Magos 3 d. de gado. 3.º dom. Elvas 3 d. 24 Arronches 3 d. 28 Vianna do Alemtejo.

*Junho* 13, Labrugeira (concelho de Alemquer), Cintra, Constancia, Assumar, Mertola, Villa Real de Traz-os-Montes 8 d., Tancos, Aljustrel 3 d. 18 Cabeço de Vide. 20 Amaranthe, Almodovar. 24 Arganil, Evora, Arruda, Alhandra, Guarda, Lumiar, fr. 29 Caneças fr. n'este dia e no dom. seguinte, Crato (concelho d'Ulme). 29 S. Pedro de Pennaferrim (concelho de Cintra) 3 d. fr. Fronteira, Oliveira do Douro, S. Pedro em Torres Vedras, Choto (concelho d'Ulme), Cercal 3 d. Teixoso (concelho da Covilhã) Fuñchal (ilha da Madeira).

*Julho* 4, St.<sup>a</sup> Clara de Coimbra 3 d. fr. Oliveira do Douro, Bispado de Lamego, 4 d. Condeixa fr. Dom. 2.º do mez Arrayolos 3 d. fr. 10 Vidigueira 3 d. Estoy 3 d. 15 Alverca 3 d. fr. 16 Faro 3 d. fr. 17 Ferreira do Zezere, Beco. 18 Coima. 20 Almodovar 3 d. fr. St.º

Quentino. 23 Piedade (em Almada). 24 Arruda 3 d. fr. Loures 4 d. fr. S. Thiago de Tremez 3 d. fr. Porto Salvo, Estremoz, 25 Ericeira, Mirandella, Covilhã, Setubal fr. 27 Cuba (districto de Beja) 3 d. fr. Figueiró dos Vinhos 3 d. fr.

*Agosto* 1, Torrão 3 d. fr. Vimieiro 2 d. fr. Tavira, Castello Branco, Lamego. 4 Castro Marim. 5 Cereal, Avellãs de Cima 3 d. fr. Constancia, Bombarral fr 6 St.<sup>a</sup> Marinha da Nespereira. Dom. 1.<sup>o</sup> do mez Belem, Lourinhã, Idanha (Bellas), Abiul. Dom. 2.<sup>o</sup> do mez Oli-vaes 3 d. fr. Sabugal, Celorico da Beira, S Marcos, Beja, 7 d. Castello de Vide, Landal de St.<sup>a</sup> Suzana 2 d. Leiria, Povia de Santo Adrião 3 d. 15 Batalha 8 d. fr. Caldas da Rainha 3 d. Crato, Flôr de Rosa, Monsaraz, Sarzedas, 3 d. fr. Sobral do Monte Agraço, Torre de Moncorvo 3 d. fr. Fronteira 3 d. Alandroal 3 d. fr. Almargem 3 d. fr. Barreiro, Castanheira, Ferreira, Lapa, Monsanto. 18 Aviz 3 d. 19 Tarouca. 20 Alcobaça, Azinhal, concelho de Castro Marim 2 d. Sernache do Bom Jardim 2 d. fr. No sabbado penultimo do mez Aldeia Gallega 3 d. fr. Domingo depois de 15 de agosto e 3.<sup>o</sup> do mez, Torres Vedras. 24 S. Bartholomeu, freguezia de S. Lourenço dos Gallegos, (concelho da Lourinhã) Campo Maior fr. Cano, (comarca de Aviz) 2 d. Charneca, Coimbra, N. Sr.<sup>a</sup> da Esperança das Alcaçovas, Proença-a-Nova 3 d.



fr. Serpa, Trancozo 3 d. fr. Vallada 3 d. 27  
 Aguas Bellas. Penamacôr fr. Dom. ultimo do  
 mez, Senhor Jesus da Serra (em Bellas, dis-  
 tricto de Lisboa), Lumiar, Grandola, Turcifal  
 (concelho de Torres Vedras), 29 Loulé, 3 d.  
 Villa Viçosa.

*Setembro* 1, Rio Maior 3 d. Almeida 3 d Bêco  
 (comarca de Thomar). 2 Certã. 3 Mondim de  
 Basto Dom. 1.º do mez Cintra fr. Guia, Chão  
 de Couce, Moita, 3 d. fr Barbacena (comarca  
 d'Elvas), 3 d. fr. v.ª Real, N. S.ª da Mise-  
 ricordia, no lugar de Moita de Ferreiros, (con-  
 celho da Lourinhã) 2 d. Montemór-o-Novo. 4  
 Senhora do Cabo de Espichel. 6 Arganil 3 d.  
 fr. 8 Flôr de Rosa, Nazareth, Orca (comarca  
 de Fundão) Lindoso, N. Senhora da Luz 3  
 d. fr. Montemór-o-Velho, Moura, Patamei-  
 ra, S. Pedro de Dois Portos na Fonte Santa  
 3 d. fr. Tagarro 3 d. Talhadas 4 d. fr. Ta-  
 vira, Terena, Torre do Bispo 3 d. fr. Vir-  
 tudes fr. Lamego, Mangualde, Villa Viçosa,  
 S. Thiago de Cacem. No dom. 2.º do mez,  
 Sacavem, Vera Cruz do Marmelal. 13 Por-  
 talegre 3 d. Alcoutim, 3 d. Lardoza (comarca  
 de Castello Branco), Odemira 3 d. Mourão, 3  
 d. 15 Ervedal 3 d. fr. (concelho de Aviz). No  
 dom. 3.º do mez, Vizeu 15 d. (os 3 primeiros  
 fr.) Alter do Chão, Celorico da Beira, Reguen-  
 gos fr. Elvas, Benavente, Soure, Campo de  
 Coimbra, Montelavar, 3 d., Penamacôr, Fer-  
 reira do Zezere 3 d. Feira, Azebreira, Ferrei-

ra do Alemtejo, Alandroal 3 d. Mertola, Villa Nova de Famalicão 2 d. Refoios 8 d. Oeiras (n'este e no dom. seg.) 19 Ponte de Lima 3 d. Arronches. 20 S. Bartholomeu de Messines 2 d. Lourinhã 3 d. 22 Terena 3 d. 24 Gavião (comarca do Crato) 3 d. Montalvão. No dom. 4.º N. Sr.ª de Ayres de Vianna, Villa Franca do Rosario, Odemira 3 d. Ourique 2 d. Vianna do Alemtejo. 25 Aljesur, Veiros. 29 Alcoentre 3 d. Basto, Coruche, Fragoas e Aleanede 3 d. Niza, Olhão 3 d. fr. Runa, Souzel, Alemquer fr. Cellaviza fr. Foscôa, Rezende, Tortuzendo. 30 Idanha-a-Nova, Villa Nova de Famalicão. *Outubro* 1, Soajo. 4 Castello Branco 3 d. Guarda 3 d. fr. Ponte de Sôr, Redondo, Tavira. Dom. 1.º do mez, Campo Grande, Almoçageme. Villa Franca de Xira, Reguengo, Evora, 2 d. fr. 9 Odivellas. 10 Alcacer do Sal, Villa Real de Santo Antonio. 11 Santarem 3 d. Lagos 3 d. Chamusca, Messejana, Villa Nova da Baronia. 12 Evora (feira de gados) 2 d. fr. 13 Alcaçovas fr. Cercal, Certã. No dom. 3.º do mez, Castro Verde, Alhandra, N. Sr.ª das Mercês fr. (n'este e no dom. seguinte) Faro, Thomar 3 d. Obidos 3 d. 21 Villa Verde. No dom. 4.º do mez, Azambuja, (n'este e no dom. seguinte) Cós 3 d. S. Simão 2 d. Pombal. 27 Ruivães. 28 Sardoal, Villa de Frades, Quintans de Aveiro 3 d. N. Sr.ª da Paz (junto a Alcobaça), Penamacor (comarca de Idanha-a-Nova).

*Novembro* 1, Pinhel 3 d. Alvito, Aveiro, Borba, Mangualde, Tentugal, Sobral do Monte Agraço fr. Chaves 3 d. fr. Santo Christo do Cartaxo 6 d. (nos 3 primeiros franca). S. Quintino, Silves. No dom. 1.º do mez, Serra de El-Rei (concelho de Peniche), Oeiras 5 d. Chama. 6 fr. Ribaldeira, Seixal, Atouguia da Balêa. 9 Extremoz 3 d. fr. 10 Pinhel, Cella. 11 Ega, Gollegã 3 d. Penafiel, Soure, Villa Nova de Portimão 3 d. S. Martinho da Sapataria fr. S. Martinho de Salreu. 29 Amarante. 30 Esgueira, Mafra 3 d. fr. Penamacôr, Goes, Mezão Frio, S. Thiago de Cacem, Alcobaça.

*Dezembro* 1, Villa Fresca de Azeitão 3 d. fr. 8 Cadaval, Palmella fr. Pernes 3 d. fr. Talhadas 4 d. Cezimbra, Cascaes. 13 Idanha-Nova, Porto de Moz 3 d. Trancoso.

## TABELLA IV

## IMPOSTO DO SELLO

(Carta de lei de 24 de Maio de 1902)

## ALGUMAS DISPOSIÇÕES MAIS USUAES

Papeis sujeitos ao sello a tinta de oleo  
antes de escriptos ou ao de estampilha

Passaporte nacional para fóra do reino e das possessões ultramari- nas, até 3 pessoas . . . . .	3\$000
Por cada pessoa a mais . . . . .	1\$000
Passaporte estrangeiro, para fóra do reino e possessões ultramari- nas . . . . .	2\$000
Referenda em passaporte estran- geiro, para fóra do reino e pos- sessões ultramarinas, pela via maritima . . . . .	2\$000
Pela fronteira terrestre, por qual- quer via . . . . .	1\$000
Licença para leilão de moveis, im- moveis ou de semoventes em casa particular, em predio a vender, loja ou armazem de venda, ou qualquer logar fóra das praças de commercio :	
Sendo válida até 5 dias consecutivos :	
Em Lisboa e Porto . . . . .	10\$000
Nas demais terras . . . . .	2\$000

Sendo válida por 1 dia :

Em Lisboa e Porto .....	5\$000
Nas demais terras .....	1\$000

Licença para cada leilão, nas bolsas ou praças de commercio, de letras a risco marítimo, de moveis ou immoveis, ou de quaesquer valores que não sejam papeis de credito..... 3\$000

Licenças para uso e porte de arma. 2\$400

Recibos ou quitações e seus duplicados e outros quaesquer titulos ou documentos que importem desobrigação de dinheiro, valores ou qualquer objecto, e exceptuadas as quitações dos vendedores, cedentes e permutantes nos contractos de compra e venda, cessão onerosa e troca :

De 1\$000 até 10\$000 réis .... \$010

De mais de 10\$000 até 50\$000 réis..... \$020

De mais de 50\$000 até 100\$000 réis..... \$030

De mais de 100\$000 até 250\$000 réis..... \$050

Augmentando 50 réis por cada 250\$000 réis ou fracção.

Vales do correio e telegraphicos :

De 1\$000 até 10\$000 réis .... \$010

De mais de 10\$000 até 20\$000 réis. .... \$020

De mais de 20\$000 até 50\$000

réis.....	\$040
De mais de 50\$000 até 100\$000	
réis. . . . .	\$060
De mais de 100\$000 a 300\$000	
réis.....	\$100
Papeis sujeitos ao sello de verba	
Testamentos publicos ou cerrados, quando tenham de produzir ef- feito juridico, por cada meia fo- lha.....	2\$000
Papeis que devem ser escriptos em papel sellado	
Os processos forenses, cada meia fo- lha . . . . .	\$100
Certidões e attestados, cada meia folha . . . . .	\$100
Requerimentos, cada meia folha... .	\$100
Letras, saccadas no continente do reino e ilhas adjacentes, ordens, livranças e escri- ptos commerciaes de qualquer natureza, nos quaes se determine pagamento ou en- trega de dinheiro com clausula á ordem ou á disposição, ainda que sob a fórma de correspondencia epistolar.	
Sendo á vista ou até 8 dias de praso :	
De 1\$000 até 20\$000 réis . . . . .	\$020
De mais de 20\$000 até 50\$000	
réis . . . . .	\$050
De mais de 50\$000 até 250\$000	
réis.....	\$1 00

Cada 250\$000 a mais ou fracção d'esta quantia . . . . .	\$100
Sendo a mais de 8 dias de praso:	
De 1\$000 réis a 20\$000 réis . . . .	\$020
De 20\$000 réis a 40\$000 réis . . .	\$040
De 40\$000 réis a 60\$000 réis . . .	\$060
De 60\$000 réis a 80\$000 réis . . .	\$080
De 80\$000 réis a 100\$000 réis . . .	\$100
Cada 100\$000 réis a mais ou frac- ção d'esta quantia . . . . .	\$100
Estas taxas serão applicadas a cada via em que fôrem sacadas as letras <sup>1</sup> .	

### Isenções do imposto do sello

*(As de uso mais commum)*

Os annuncios de qualquer publicação scientifica ou litteraria, não se comprehendendo n'esta isenção os annuncios que, sob pretexto de darem noticia de publicação scientifica ou litteraria, designem casas de espectaculos, escriptorios, agencias, estabelecimentos fabris, commerciaes ou industriaes e venda de generos, ou por qualquer fórma façam reclamo estranho á publicação de que tratem, ou referencia a outro negocio.

As auctorisações para casamentos de pessoas pobres, concedidas no acto da celebra-

---

<sup>1</sup> Estas taxas podem tambem ser pagas por meio de sello a tinta de oleo.

ção d'elles, devendo quem lavrar os assentos declarar á margem o motivo da isenção.

Os diplomas de habilitações litterarias ou scientificas de alumnos ou alumnas pobres, e bem assim os de premios concedidos a alumnos ou alumnas das escolas de instrucção primaria.

Os breves de dispensa de idade e os de illegitimidade á ordem para os alumnos pobres que tiverem frequentado gratuitamente os seminarios ou tenham sido subsidiados pelo cofre da Bulla da Cruzada; premios de loterias ou rifas do governo, misericordias, hospitaes ou estabelecimentos de caridade e associações de beneficencia, e bem assim os dos bazares ou kermesses de caridade, devidamente auctorisados.

Os reconhecimentos de assignaturas feitos nos attestados de pobreza, nos recibos de esmolas e nos requerimentos e documentos para obtenção d'estas.

Os assentos dos baptismos que respeitarem a pessoas pobres, devendo quem os lavrar declarar á margem o motivo da isenção.

As petições e os memoriaes para esmolas.

As cartas dos exames dos alumnos do Collegio Militar, segundo o art. 45.º do decreto de 11 de dezembro de 1857.

As sentenças dos tribunaes arbitraes das associações de soccorros mutuos, os livros necessarios para o serviço dos mesmos tri-



bunaes e todos os documentos d'estes emanados ou que a elle devam ser presentes, se por outro motivo não deverem sello.

Os actos da constituição das sociedades cooperativas formadas por socios de associação de classe só de operarios.

Os diplomas de approvação ou confirmação dos estatutos das sociedades ou estabelecimentos de beneficencia, e os recibos passados pelas mesmas sociedades ou estabelecimentos, sem exclusão dos respectivos ás joias e quotisações periodicas dos seus socios.

Os processos e papeis nos casamentos dos contrahentes pobres.

Os requerimentos e documentos necessarios para serem admittidos nos asylos os menores pobres ou abandonados, incluindo os reconhecimentos pelos notarios.

Letras sacadas em praças estrangeiras que, embora acceitas ou endossadas no reino e ilhas, sejam pagaveis em praças estrangeiras.

Os annuncios ou cartazes affixados nos buffetes, restaurantes, botequins, kiosques ou em quaesquer outros estabelecimentos e nos recintos das estações de caminhos de ferro, quando unicamente disserem respeito aos objectos expostos á venda ou consumo, ou á industria exploradora n'esses estabelecimentos ; e bem assim os cartazes ou annuncios de qualquer publicação scientifica ou litteraria

## TABELLA V

Portes das correspondencias, cartas, caixas com valor declarado e encommendas postaes permutadas no continente do reino, entre o continente do reino e as ilhas adjacentes e entre as mesmas ilhas, as provincias ultramarinas portuguezas, Angola, Cabo Verde, Guiné, India, Macau e Timor, Moçambique, S. Thomé e Príncipe.

Cartas — cada 15 grammas ou fracção de 15 grammas .....	25
Bilhetes postaes simples.....	10
» » de resposta paga.....	20
Cartões postaes.....	25
Jornaes — cada 50 grammas ou fracção de 50 grammas.....	2 1/2
Impressos — cada 50 grammas ou fracção de 50 grammas.....	5
Amostras sem valor — cada 50 grammas ou fracção de 50 grammas.....	5
Manuscriptos — até 250 grammas.....	25
Cada 50 grammas a mais de 250.....	5
Cartas com valor declarado — cada réis 100\$000 ou fracção de 100\$000 réis, além dos seguintes portes: até 100 grammas, 20 réis; de mais de 100 grammas até 500 grammas, 50 réis;	

de mais de 500 grammas, 100 réis... 250

*Encommendas postaes :*

No continente do reino ou em qualquer das ilhas adjacentes—até 3 <sup>kg</sup> .....	200
De 3 a 4 <sup>kg</sup> .....	250
» 4 a 5 <sup>kg</sup> .....	300
Entre o continente do reino e as ilhas adjacentes, ou entre estas.....	250
Encommendas com valor declarado — além do porte.....	250

*N. B.* As cartas e bilhetes postaes não franqueados ou com a franquia insufficiente, e os jornaes, manuscriptos e amostras com franquia insufficiente ficam sujeitos á taxa, a cobrar do destinatario, egual ao dobro do valor dos sellos que lhes faltarem.

Encommendas postaes

**Angola** (*Ambriz, Benguella, Cabinda, Loanda, Mossamedes, Novo Redondo*)

Cada encommenda..... 400

**Cabo Verde** (*S. Vicente, S. Thiago*)

Cada encommenda..... 400

**Guiné, S. Thomé** (*Bolama S. Thomé*)

Cada encommenda..... 400

**India** (*Damão, Diu, Goa*)

Via Hespanha e França :

Cada encommenda . . . . . 1\$150

Paquetes francezes de Bordéos :

Cada encommenda . . . . . 1\$150

Paquetes inglezes :

Até 1 kilogramma . . . . . \$850

De mais de 1 até 3 kilogrammas . . . . . 1\$130

De mais de 3 até 5 kilogrammas . . . . . 1\$510

**Macau** (*Macau*)

Paquetes inglezes :

Até 1 kilogramma . . . . . \$850

De mais de 1 até 3 kilogrammas . . . . . 1\$250

De mais de 3 até 5 kilogrammas . . . . . 1\$650

*N. B.* As cartas e bilhetes postaes não franqueados ou com franquia insufficiente e os jornaes, impressos, manuscriptos e amstras com franquia insufficiente ficam sujeitos á taxa, a cobrar do destinatario, equal ao dobro do valor dos sellos que lhes faltarem.

Portes das correspondencias permutadas entre o continente, ilhas adjacentes e Hespanha e colonias hespanholas.

1.<sup>o</sup> GRUPO

**Hespanha, Baleares** (*ilhas*), **Canarias** (*ilhas*) **Marrocos.** (*povoações da*

*costa occidental para onde faz serviço o correio hespanhol (Casa Branca, Larache, Mazagão, Mogador, Rabat, Saffi Tanger e Tetuan). Possensões hespanholas do norte de Africa, (Alhucemas, Ceuta, Melilla e Velez de Penon). Valle de Andorra (republica do).*

Cartas — cada 15 grammas ou fracção de 15 grammas.....	25
Bilhetes postaes simples.....	10
Bilhetes postaes de resposta paga....	20
Cartões postaes.....	25
Jornaes—cada 50 grammas ou fracção de 50 grammas.....	2 1/2
Impressos—cada 50 grammas ou fracção de 50 grammas.....	5
Amostras—cada 50 grammas ou fracção de 50 grammas.....	5
Manuscriptos — até 250 grammas....	25
Cada 50 grammas a mais das 250....	5
Cartas com valor declarado — cada 60\$000 réis ou 300 pesetas, além do porte da carta e premio do registo.	110

## 2.º GRUPO

**Colonias e estabelecimentos hespanhoes na Africa e Oceania** (*quando as correspondencias forem expedidas por via de Hespanha*),

Cartas — cada 15 grammas ou fracção de 15 grammas.....	50
Bilhetes postaes simples.....	10
Bilhetes postaes de resposta paga.....	20
Cartões postaes.....	50
Jornaes e impressos — cada 50 grammas ou fracção de 50 grammas.....	5
Amostras — cada 50 grammas ou fracção de 50 grammas.....	5
Manuscriptos — até 500 grammas.....	50
Cada 50 grammas além das 500.....	5

*N. B.* As cartas não franqueadas ou com franquia insufficiente e os jornaes, manuscriptos e amostras com *franquia insufficiente*, ficam sujeitos á taxa, a cobrar do destinatario egual ao dobro do valor dos sellos que lhes faltarem.

### Porte das correspondencias permutadas entre Portugal e paizes estrangeiros, excepto a Hespanha

Nos paizes marcados com \* ha o serviço de objectos registados sujeitos a cobrança.

#### 1.º GRUPO

**Allemanha** (comprehendendo a ilha de *Heligoland*) \*, **Austria-Hungria** \*, **Belgica** \*, **Bosnia-Herzegovina**, **Bulgaria** \*, **Dinamarca** (compre-

hendendo a Islandia e as ilhas de Feröe) \*, **Egypto \***, **Estados Unidos da America do Norte, França** (comprehendendo Monaco e Algeria) \*, **Gran-Bretanha** (comprehendendo o dominio do Canada, Terra Nova, Gibraltar, Malta e Chypre), **Grecia** (comprehendendo as ilhas Jonias), **Italia** (comprehendendo a republica de S. Marino e a repartição postal italiana de Tripoli da Barberia) \*, **Luxemburg \***, **Montenegro, Noruega \***, **Paizes Baixos \***, **Persia, Romaniaa \***, **Russia** (comprehendendo o granducado de Finlandia), **Servia, Suecia \***, **Suissa \***, **Tunisia \***, **Turquia da Europa e da Asia** (comprehendendo as provincias de Hedjaz e de Yemen na Arabia).

Cartas — cada 15 grammas ou fracção de 15 grammas.....	50
Bilhetes postaes simples.....	20
Bilhetes postaes com resposta paga...	40
Cartões postaes.....	50
Jornaes, impressos — cada 50 grammas ou fracção de 50 grammas.....	10
Amostras — até 100 grammas.....	20
Cada 50 grammas além das 100.....	10
Manuscriptos — até 250 grammas....	50
Cada 50 grammas além das 250.....	10

## 2.º GRUPO

**Argentina (republica), Bolivia, Brazil (Estados Unidos da republica do), Chili, China, Colonias e estabelecimentos britanicos na Asia, Africa, America e Oceania, Colonias e estabelecimentos dinamarquezes na America, Colonias e estabelecimentos francezes na Asia, Africa, America e Oceania, Colonias e estabelecimentos hespanhoes na Africa e Oceania (quando as correspondencias não forem expedidas por via de Hespanha, Colonias e estabelecimentos hollandezes na America e Oceania, Columbia, Congo (Estado independente do), Corea, Costa Rica, Dominicana (republica), Equador, Guatemala, Haiti, Hawaii, Japão, (comprehendendo as repartições postaes japonezas estabelecidas na China), Liberia, Mexico, Orange (estado livre de), Paraguay, Peru, Protectorados allemães (Cameron, Nova Guiné, territorio do Togo, territorio da Africa de sudoeste, territorio da Africa oriental e ilhas Marschall), Republica maior da America central, Sião, Transvaal (republica africana do), Uruguay, Venezuela (Estados Unidos de).**



## Paizes e colonias não designados.

Cartas — cada 15 grammas ou fracção de 15 grammas.....	130
Bilhetes postaes simples.....	40
Bilhetes postaes de resposta paga....	80
Cartões postaes.. . . . .	130
Jornaes e impressos — cada 50 grammas ou fracção de 50 grammas.....	25
Amostras — até 50 grammas.....	40
De 50 a 100 grammas.....	50
Cada 50 grammas além das 100.....	25
Manuscriptos — até 50 grammas.....	80
De 50 até 100 grammas.....	90
De 100 a 150 grammas.....	105
De 150 a 200 grammas.....	115
De 200 a 250 grammas.....	130
Cada 50 grammas além das 250.....	25

N. B. As cartas e bilhetes postaes não franqueados, ou com franquia insufficiente, e os jornaes, manuscriptos e amostras com franquia insufficiente, ficam sujeitos á taxa, a cobrar do destinatario, *igual ao dobro do valor dos sêllos que lhes faltarem*, não podendo, no caso de insufficiencia, a taxa a cobrar ser superior á que paga qualquer objecto de correspondencia sem franquia alguma.

## Vales nacionaes

*Vales de correio.*—Podem ser *nominaes* ou ao *portador*. No primeiro caso, o pagamento é feito mediante a verificação da identidade da pessoa que deve passar o recibo ; no segundo caso, o pagamento é feito ao apresentante, sem formalidade alguma.

*Vales telegraphicos.*—Só podem ser emitidos com indicação do nome da pessoa a quem devem ser pagos.

*Valor maximo dos vales.*—1.º Para os *vales telegraphicos* : até 100\$000 réis, quando houverem de ser pagos pelo thesoureiro da direcção geral dos correios, telegraphos e pharoes, ou por qualquer dos thesoureiros pagadores dos districtos ; até 30\$000 réis, quando houverem de ser pagos por qualquer recebedor de comarca ou pelos seus propositos.—2.º Para os *vales de correio nominaes* : até 300\$000 réis, quando houverem de ser pagos pelo thesoureiro da direcção geral dos correios, telegraphos e pharoes, ou por qualquer dos thesoureiros pagadores dos districtos ; até 150\$000 réis, quando houverem de ser pagos por qualquer recebedor de comarca ; até 50\$000 réis, quando houverem de ser pagos por qualquer recebedor de concelho, ou proposto recebedor de comarca.—3.º Para os *vales de correio ao portador* : até 50\$000 réis, qualquer que seja

a thesouraria ou recebedoria em que houverem de ser pagos.

*Vales emittidos ou pagaveis nos Açores.*—Só podem ser passados em moeda forte, por mil réis ou multiplos d'esta quantia.

*Endosso dos vales.*—Só os vales de correio *nominaes* podem ser endossados, preenchendo-se os dizeres do verso dos mesmos. Os individuos, a favor de quem se effectuaram os endossos, devem assignar o recibo no vale. Os vales endossados não podem ser pagos aos primitivos destinatarios senão por meio de novo endosso.

*Imposto do sêllo.*—A emissão dos vales nacionaes, de valor de 1\$000 réis inclusivê está sujeito ao pagamento do imposto do sêllo, pelo seguinte modo :

De	1\$000 a	10\$000.....	10 réis
»	10\$000 a	20\$000.....	20 »
»	20\$000 a	50\$000.....	40 »
»	50\$000 a	100\$000.....	60 »
»	100\$000 a	500\$000.....	100 »

#### PREMIO

Até 5\$000 réis ou fracção 50 réis, de 5\$000 réis para cima 25 réis por cada 5\$000 réis.

## TABELLA VI

## Vales internacionaes

*Importancia maxima dos vales :*

A importancia maxima fixada em Portugal para a emissão e pagamento de vales internacionaes é de 1:000 francos por cada vale.

Exceptuam se, porém, os vales destinados á Bulgaria e Romania, cuja emissão não póde ser feita por uma quantia superior a 500 francos.

*Premio a cobrar dos tomadores de vales internacionaes :*

O premio a cobrar dos tomadores de vales internacionaes destinados aos paizes designados na alinea a) é o seguinte :

Até 6\$500.....			\$065 réis
De mais de 6\$500 até 13\$000			\$130 »
» » » 13\$000 » 19\$500			\$195 »
» » » 19\$500 » 26\$000			\$260 »
» » » 26\$000 » 39\$000			\$315 »
» » » 39\$000 » 52\$000			\$390 »
» » » 52\$000 » 65\$000			\$455 »
» » » 65\$000 » 78\$000			\$520 »
» » » 78\$000 » 91\$000			\$585 »
» » » 91\$000 » 104\$000			\$650 »

e assim successivamente augmentando 65 réis por cada 13\$000 réis a mais.

Para os paizes designados nas alineas b) e c) é :

Até 5\$000 . . . . .	\$050 réis
De 5\$000 até 10\$000 . . . . .	\$100 »
» 10\$000 » 15\$000 . . . . .	\$150 »
» 15\$000 » 20\$000 . . . . .	\$200 »

e assim successivamente, augmentando 50 réis por cada 5\$000 réis ou fracção de 5\$000 réis.

Para os paizes designados nas alineas d) e e), o premio é de 2 por cento sobre a quantia depositada para ser convertida em vale de correio.

a) Pelo accordo de Washington de 15 de junho de 1897, no que respeita a vales permutados com a Allemanha e protectorados allemães, Austria, Belgica, Bulgaria, Dinamarca e colonias dinamarquezas, Egypto, França e colonias francezas, Hungria, Italia, Luxemburgo, Noruega, Paizes Baixos e colonias neerlandezas, Romania, Suecia, Suissa e Tunisia ;

b) Pelo accordo especial dos Estados Unidos da America, de 15 de julho de 1882, no que respeita aos vales permutados com aquella Republica ;

c) Pelo accordo especial da Gran Bretanha, de 17 de janeiro de 1883, no que respeita a

vales permutados com a Gran-Bretanha e Irlanda, colonias, estabelecimentos e paizes a que a Gran-Bretanha serve de intermediaria ;

d) Pelo accordo especial de Madrid, de 2 de julho de 1886, no que respeita a vales permutados com a Hespanha ;

e) Pelo accordo especial do Brazil, de 11 de fevereiro de 1881, no que respeita a vales permutados com aquelle paiz.

As importancias dos vales de correio ou telegraphicos, emittidos em Portugal para serem pagas nos paizes estrangeiros, ou vice-versa, com excepção do Brazil, Estados Unidos da America do Norte e Hespanha, serão sempre expressas em algumas das seguintes moedas :

Francos	} e suas sub-divisões.
Marcos	
Libras sterlinas	

Os vales de serviço internacionaes só podem ser emittidos na estação central dos correios de Lisboa, em vista de requisição assignada pelo inspector geral, chefe da repartição dos correios.

### Vales ultramarinos

Os vales são :

*Provinciaes*, quando emittidos e pagaveis dentro da mesma provincia ou districto autonomo ;

*Interprovinciaes*, quando emittidos n'uma provincia e pagaveis n'outra ;

*Ultramarinos*, quando procedentes de qualquer provincia ou districto do ultramar e pagaveis na metropole, ou vice-versa.

E uns e outros denominam-se :

*Nominaes*, se emittidos directamente a favor de determinado individuo, corporação, estabelecimento, empreza ou sociedade.

*De serviço*, se emittidos entre as repartições publicas para pagamento de ordenados, ajudas de custo, transporte de malas, e despezas analogas legalmente auctorisadas, ou para simples transferencia de fundos destinados á emissão de vales nominaes.

Fica entretanto o governo auctorisado a permittir a emissão, circulação e pagamento de vales do correio ao portador entre Lisboa e as cidades de S. Thomé, Loanda, Lourenço Marques, Moçambique e Nova Gôa, quando o julgar opportuno e ouvidas as estações competentes.

O valor maximo dos vales é fixado :

Em 150\$000, réis para os vales ultramarinos pagaveis no continente do reino e ilhas adjacentes ;

Em 100\$000 réis, para os vales emittidos no continente ou ilhas adjacentes e pagaveis em S. Thomé, Loanda, Lourenço Marques, Moçambique, Nova Goa ;

Em 50\$000 réis, para os vales ultramari-

nos pagaveis em S. Vicente e Bolama, ou quaesquer estações auctorizadas e para os interprovinciaes, pagaveis nas capitaes de provincia ou nas localidades onde houver filial ou agencia do banco ;

Em 25\$000 réis, para os vales provinciaes, qualquer que seja a procedencia e o cofre por onde tenham de ser pagos.

Os vales ultramarinos, provinciaes e interprovinciaes, não poderão representar fracções de 10 réis em moeda do continente.

Exceptuam-se d'esta disposição os vales internacionaes emittidos na India, cujo maximo continuará sendo o estabelecido na convenção com a India britanica.

A datar de 1 de janeiro de 1901, ficou auctorizada a emissão de vales provinciaes nas estações seguintes :

Na provincia de Cabo Verde, entre os correios da Praia, S. Vicente e S. Thiago ;

Na provincia de S. Thomé e Príncipe, entre os de S. Thomé e Príncipe ;

Na provincia de Angola, entre os de Loanda, Benguella, Mossamedes, Malange, Novo Redondo, Cabinda e Ambriz ;

Na provincia de Moçambique, entre os de Moçambique, Lourenço Marques, Inhambane e Quilimane ;

No estado da India, entre os de Nova Goa, Mapuçá, Margão, Damão e Diu.

O governo pôr-se-ha de accordo com as



companhias coloniaes, que pelas suas leis organicas possam emittir vales.

Na mesma data ficará estabelecido o serviço de vales interprovinciaes e ultramarinos.

Considera-se como de capital de provincia, para os effeitos d'este decreto, o correio de Lourenço Marques, podendo, por isso, emittir vales interprovinciaes e ultramarinos.

O premio da emissão de vales no ultramar será, por cada quantia (ou fracção indivisa) de 5\$000 réis.

De 100 réis, para os vales provinciaes interprovinciaes e ultramarinos.

De 150 réis, para os vales emittidos na metropole sobre o ultramar.

Os vales provinciaes até á quantia de réis 2\$500 são isentos de qualquer premio e imposto de sello, salvo os da requisição e aviso de pagamento; não podendo todavia o mesmo individuo tomar ou receber, na mesma localidade e por cada mala, mais de dois vales d'esta importancia, sem ficar sujeito pelo segundo ao premio e sello devidos pelo total.

Os vales provinciaes e interprovinciaes até á quantia de 5\$000 réis e, dos ultramarinos, os pagaveis na metropole, até ao limite de 10\$000 réis, são isentos do imposto de sello, salvo o premio e as franquias da requisição e do aviso do pagamento.

São isentos do imposto do sello os vales internacionaes da India.

Os vales ultramarinos são validos por um anno e prescrevem no fim de dois.

Os vales provinciaes e interprovinciaes são validos por seis mezes e prescrevem no fim de um anno.

Decorrido o praso de validade, os vales só poderão ser pagos dentro do periodo de prescripção, depois de revalidados pelo inspector de fazenda, a pedido do tomador.

Na metropole, a revalidação, bem como o deferimento de quaesquer reclamações sobre vales do ultramar, correrão pela secção de correios na direcção geral do ultramar.

A revalidação dá ao vale um novo periodo de validade, egual ao primitivo, dentro do praso de prescripção.

Nas localidades onde haja filiaes ou agencias de banco com contracto especial com o estado, é obrigatorio para estas o pagamento, á vista, dos vales até 100\$000 réis, qualquer que seja a sua procedencia ou emissão : nas outras é obrigatorio o pagamento á vista até 50\$000 réis ; em todas porém não poderá demorar-se o pagamento além do tempo preciso para se apurarem os fundos necessarios.

### Encommendas postaes para o Brazil

A começar do 1.º de agosto de 1900, podem expedir-se encommendas postaes de Portugal, Açores e Madeira para as cida-

des do *Rio de Janeiro* (capital federal), *Recife* (capital do Estado de Pernambuco) e *S. Salvador* (capital do Estado da Bahia).

Estas encomendas não devem exceder o peso de 3 kilogrammas, cada uma, nem 60 centímetros em qualquer das suas dimensões.

Além d'isso, não devem conter substancias explosivas, inflammaveis ou corrosivas, artigos de ouro, prata, moedas, joias, papel moeda, bilhetes de loteria, sêllos, cheques, coupons ou qualquer titulo pagavel ao portador, animaes vivos ou mortos, plantas vivas e órgãos de plantas.

Cada encomenda postal está sujeita ao porte de 975 réis, em sêllos e tem de ser acompanhada de uma declaração para a alfandega.

Todas as estações postaes e telegrapho-postaes que permutam encomendas com o interior do paiz, estão auctorisadas a receber encomendas para o Brazil.

## TABELLA VII

### Despachos telegraphicos

ESTAÇÃO PRINCIPAL — *Terreiro do Paço*

*Succursaes* : — Algés \* Bom Sucesso \* Belem \* Ajuda \* Lapa \* Escola Polytechnica, Côrtes \* Calhariz \* Avenida Estephania \* Graça \* Santa Martha \* Campo Grande \* Bemfica \* Carnide \* Lumiar \*

Poço do Bispo \* Caes dos Soldados \* Campolide \* Alcantara \*.

### Taxas dos despachos

Taxas a que ficam sujeitas as correspondencias telegraphicas permutadas entre as estações do continente do reino ou entre as estações de qualquer das ilhas adjacentes

*Ordinarios :*

Taxa fixa, 50 réis. — Por palavra.... \$010

*Noticiosos :*

Taxa fixa, 25 réis. — Por palavra ... \$005

*Urbanos :*

Taxa fixa, 20 réis. — Por palavra.... \$002

*Semaphoricos :*

Taxa fixa, 400 réis. — Por palavra... -§

*Semaphoricos, (qualquer que seja a extensão do telegramma) :*

Taxa fixa, 400 réis. — Por palavra... -§-

*Electricos :*

Taxa fixa, 50 réis. — Por palavra... \$010

*N. B.* — Os despachos urbanos só em Lisboa pódem ser transmittidos entre a estação principal e qualquer das succursaes que leva o \* e entre quaesquer d'estas, acceitando-se tambem telegrammas que não tenham transmissão electrica em pontos situados dentro da área de uma mesma estação. A taxa é a mesma dos telegrammas urbanos.

## Despachos pela fronteira de Hespanha

*A partir do continente do reino :*

	Preço por cada palavra	
	Via cabo	Via terra
Para Hespanha .....	\$095	\$020
» França (continental)...	\$155	\$055
» Algeria e Tunesia ....	\$110	\$080
» Gibraltar .....	\$055	\$080
» Gran-Bretanha, Irlanda e ilhas da Mancha...	\$095	\$095
» Italia .....	\$135	\$085
» Malta .....	\$110	\$140
» Paizes Baixos.....	\$090	\$000
» Russia europea.....	\$160	\$160
» Turquia europea .....	\$175	\$175
» Grecia.....	\$175	\$175
» " (ilhas) .....	\$185	\$185
» Servia .....	\$165	\$110
» Austria-Hungria .....	\$115	\$095
» Allemanha.....	\$065	\$106
» Suecia .....	\$110	\$085
» Suissa .....	\$165	\$100
» Dinamarca .....	\$100	\$130
» Noruega.....	\$130	\$080
» Belgica .....	\$145	-\$-
» Madeira (via directa)..	\$220	-\$-
» Açores.....	\$145	-\$-

	Preço por cada palavra	
	Via cabo	Via terra
Para Bulgaria.....	\$175	\$120
» S. Vicente de Cabo Ver- de (via directa).....	\$666	\$925
» S. Thiago.....	\$925	-\$-
» Pernambuco.....	1\$165	-\$-
» Santos, Bahia, Rio de Janeiro e Rio Grande do Sul.....	1\$490	-\$-
» Pará.....	1\$490	-\$-
» Bolivia.....	2\$120	-\$-
» todas as estações do Uruguay.....	1\$490	-\$-
» Chili.....	2\$120	-\$-
» todas as estações da Re- publica Argentina...	1\$490	-\$-
» Lourenço Marques.....	1\$640	-\$-
» Moçambique.....	1\$640	-\$-
» Loanda.....	2\$715	-\$-
» Benguella.....	3\$145	-\$-
» Beira.....	1\$380	-\$-
» Mossamedes.....	3\$430	-\$-
» Bissau.....	} 1\$415	-\$-
» Bolama.....		
» S. Thomé.....	2\$065	-\$-
» Principe.....	2\$235	-\$-

**TABELLA VIII**  
**CAMINHOS DE FERRO**

N. B. — No preço dos bilhetes já está incluído  
o imposto do sello

**Tramways dos arrabaldes de Lisboa**

Estações	PREÇOS		
	1. <sup>a</sup> cl.	2. <sup>a</sup> cl.	3. <sup>a</sup> cl.
Campolide, Sete Rios, Laran- geiras, Rego-Jardim.....	50	40	30
Entre-Campos, Arieiro, Chel- las, Marvilla, Braço de Pra- ta e Cabo Ruivo.....	60	50	40
Olivaes. ....	180	110	70
Sacavem.....	240	160	110
Santa Iria, Povoas.....	340	230	160
Alverca.....	410	260	180
Alhandra.....	480	290	200
Villa Franca.....	530	310	210

**Caminhos de ferro do Norte e Leste**

Estações no Caes dos Soldados e no Rocio

*De Lisboa ao Entroncamento*

Estações	Kilom.	PREÇOS		
		1. <sup>a</sup> cl.	2. <sup>a</sup> cl.	3. <sup>a</sup> cl.
Campolide.....	6	\$130	\$110	\$070
Olivaes.....	14	\$290	\$230	\$170
Sacavem.....	17	\$350	\$280	\$200
Povoas.....	25	\$530	\$400	\$290

Estações	Kilom.	PREÇOS		
		1. <sup>a</sup> cl.	2. <sup>a</sup> cl.	3. <sup>a</sup> cl.
Alverca.....	29	\$610	\$470	\$330
Alhandra .....	33	\$690	\$530	\$380
Villa Franca .....	37	\$770	\$600	\$420
Carregado.....	43	\$890	\$690	\$490
Azambuja.....	54	1\$110	\$860	\$610
Ponte de Reguengo	61	1\$250	\$970	\$690
Sant'Anna .....	67	1\$360	1\$060	\$750
Santarem (B).....	81	1\$640	1\$280	\$910
Valle de Figueira..	91	1\$840	1\$430	1\$020
Matto de Miranda.	101	2\$040	1\$580	1\$130
Torres Novas....	109	2\$200	1\$710	1\$220
ENTRONCAMENTO (B).	113	2\$280	1\$770	1\$260

N. B. — A letra B indica bufete.

### Linha do Norte — De Lisboa ao Porto

Estações	Kilom.	PREÇOS		
		1. <sup>a</sup> cl.	2. <sup>a</sup> cl.	3. <sup>a</sup> cl.
ENTRONCAMENTO (B).	113	2\$280	1\$770	1\$260
Payalvo (Thomar).	128	2\$580	2\$000	1\$430
Chão de Maçãs....	137	2\$750	2\$140	1\$530
Caxarias.....	146	2\$930	2\$280	1\$620
Albergaria.....	156	3\$130	2\$430	1\$730
Vermoil.....	168	3\$370	2\$620	1\$870
Pombal.....	177	3\$550	2\$760	1\$970



Estações	Kilom.	PREÇOS		
		1. <sup>a</sup> cl.	2. <sup>a</sup> cl.	3. <sup>a</sup> cl.
Soure.....	192	3\$850	2\$990	2\$130
V. <sup>a</sup> N. <sup>a</sup> d'Anços (ap.)	-	4\$100	3\$190	2\$280
Alfarellos (B).....	205	4\$100	3\$190	2\$280
Formoselha.....	208	4\$160	3\$240	2\$310
Taveiro.....	218	4\$360	3\$390	2\$420
Coimbra (Bifurcação) ..	224	4\$480	3\$480	2\$480
Coimbra.....	226	4\$520	3\$510	2\$510
Souzellas.....	232	4\$640	3\$610	2\$570
Pampilhosa (B).....	239	4\$780	3\$710	2\$650
Mealhada.....	243	4\$860	3\$780	2\$690
Mogofores.....	252	5\$040	3\$910	2\$790
Oliveira do Bairro.	259	5\$170	4\$020	2\$870
Quintans.....	273	5\$450	4\$240	3\$020
Aveiro.....	280	5\$590	4\$350	3\$100
Estarreja.....	294	5\$870	4\$560	3\$260
Ovar.....	308	6\$150	4\$780	3\$410
Esmoriz.....	319	6\$370	4\$950	3\$530
Espinho.....	324	6\$460	5\$030	3\$590
Granja.....	327	6\$520	5\$070	3\$620
Valladares.....	335	6\$680	5\$200	3\$710
Villa Nova de Gaya	339	6\$760	5\$260	3\$750
Porto.....	346	6\$960	5\$410	3\$870

**Linha de Leste — De Lisboa a Badajoz**

Estações	Kilom.	PREÇOS		
		1. <sup>a</sup> cl.	2. <sup>a</sup> cl.	3. <sup>a</sup> cl.
ENTRONCAMENTO (B).	113	2\$280	1\$770	1\$260
Barquinha . . . . .	117	2\$360	1\$830	1\$300
Tancos e Praia . . . . .	125	2\$520	1\$950	1\$390
Tramagal . . . . .	137	2\$750	2\$140	1\$530
Abrantes . . . . .	142	2\$850	2\$220	1\$580
Bemposta . . . . .	153	3\$070	2\$390	1\$700
Ponte de Sôr. . . . .	170	3\$410	2\$650	1\$890
Torre das Varg. <sup>s</sup> (B).	181	3\$630	2\$820	2\$010
Chança . . . . .	191	3\$830	2\$970	2\$120
Crato . . . . .	206	4\$120	3\$200	2\$290
Portalegre (B). . . . .	224	4\$480	3\$480	2\$480
Assumar . . . . .	234	4\$680	3\$640	2\$590
Santa Eulalia. . . . .	253	5\$060	3\$930	2\$800
Elvas (B) . . . . .	272	5\$430	4\$220	3\$010
Badajoz (B). . . . .	289	5\$780	4\$490	3\$210

**Serviço diario e directo entre Lisboa, Tuy e Vigo pela estação de Nine**

	PREÇOS		
	1. <sup>a</sup> classe	2. <sup>a</sup> classe	3. <sup>a</sup> classe
De Lisboa a Tuy.	11\$850	8\$920	6\$090
» » a Vigo	12\$350	9\$450	6\$590

**Caminhos de ferro de Lisboa-Rocio  
a Cintra**

Estações	PREÇOS		
	1. <sup>a</sup> cl.	2. <sup>a</sup> cl.	3. <sup>a</sup> cl.
Lisboa (Rocio) .....	—	—	—
Campolide .....	50	40	30
S. Domingos (apeadeiro) .....	50	40	30
Bemfica .....	60	50	40
Porcalhota .....	150	110	60
Queluz-Bellas .....	190	160	110
Cacem .....	310	240	150
Cintra .....	530	360	230

**Linha de Lisboa a Cascaes**

Estações	PREÇOS					
	1. <sup>a</sup> cl.	2. <sup>a</sup> cl.	3. <sup>a</sup> cl.			
Santos .....	50	40	30			
Alcantara .....						
Junqueira .....						
Belem .....	60	50	40			
Pedrouços .....						
Algés .....	120	90	60			
Dáfundo .....						
Cruz Quebrada .....				170	130	80
Caxias .....						
Paço d'Arcos .....				210	160	110
				250	190	130

Estações	PREÇOS		
	1. <sup>a</sup> cl.	2. <sup>a</sup> cl.	3. <sup>a</sup> cl.
Oeiras .....	290	220	150
Carcavellos .....	320	250	190
Parede .....	370	280	190
Estoril .....	410	310	210
Cascaes .....	470	340	230

### Caminhos de ferro do Sul e Sueste

Estação no Terreiro do Paço (lado occidental)

#### *Serviço dos vapores*

	PREÇOS	
	Ré	Prôa
De Lisboa para o Barreiro e Seixal	160	110
Do Barreiro para o Seixal .....	50	30

#### *Serviço dos comboios*

Estações	Kilom.	PREÇOS		
		1. <sup>a</sup> clas.	2. <sup>a</sup> clas.	3. <sup>a</sup> clas.
De Lisboa a Faro				
Barreiro .....	-	\$160	\$160	\$110
Lavradio .....	2	\$320	\$290	\$220
Alhos Vedros .....	6	\$320	\$290	\$220

Estações	Kilom.	PREÇOS		
		1. <sup>a</sup> clas.	2. <sup>a</sup> clas.	3. <sup>a</sup> clas.
Moita.....	9	2\$380	2\$340	2\$250
Pinhal Novo — EN- TRONCAMENTO....	16	2\$530	2\$450	2\$320
Palmella.....	23	2\$660	2\$550	2\$400
Setubal.....	29	2\$770	2\$640	2\$460
Poçoirão.....	31	2\$810	2\$670	2\$480
Pegões.....	42	1\$020	2\$830	2\$600
Vendas Novas.....	57	1\$310	1\$060	2\$760
Montemór.....	76	1\$670	1\$340	2\$960
Casa Branca — EN- TRONCAMENTO....	91	1\$950	1\$560	1\$110
Monte Flores.....	112	2\$350	1\$870	1\$330
Evora.....	117	2\$440	1\$940	1\$390
Azaruja.....	136	2\$800	2\$220	1\$590
Valle do Pereiro..	141	2\$900	2\$290	1\$640
Venda do Duque..	149	3\$050	2\$410	1\$720
Evora Monte.....	158	3\$220	2\$540	1\$820
Estremoz.....	169	3\$430	2\$710	1\$930
Alcaçovas.....	103	2\$180	1\$730	1\$240
Vianna.....	111	2\$330	1\$850	1\$320
Villa Nova.....	117	2\$440	1\$940	1\$390
Alvito.....	125	2\$590	2\$060	1\$470
Cuba.....	138	2\$840	2\$250	1\$610
Beja.....	154	3\$140	2\$480	1\$780
Baleizão.....	167	3\$390	2\$680	1\$910
Quintos.....	174	3\$520	2\$780	1\$990
Serpa.....	183	3\$690	2\$910	2\$080

Estações	Kilom.	PREÇOS		
		1. <sup>a</sup> clas.	2. <sup>a</sup> clas.	3. <sup>a</sup> clas.
Pias. ....	196	3\$940	3\$100	2\$220
Moura. ....	213	4\$260	3\$350	2\$400
Outeiro. ....	171	3\$470	2\$740	1\$960
Figueirinha. ....	179	3\$620	2\$850	2\$040
Carregueiro. ....	192	3\$860	3\$100	2\$180
Cazevel. ....	201	4\$030	3\$180	2\$270
Ourique. ....	207	4\$150	3\$270	2\$330
Panoias. ....	213	4\$260	3\$350	2\$400
Garvão. ....	220	4\$390	3\$460	2\$470
Amoreiras. ....	226	4\$510	3\$550	2\$530
Odemira. ....	243	4\$830	3\$800	2\$710
Saboia (Monchique)	255	5\$060	3\$970	2\$840
S. Marcos. ....	276	5\$460	4\$280	3\$060
Messines. ....	290	5\$720	4\$490	3\$210
Albufeira. ....	307	6\$040	4\$740	3\$390
Boliqueime. ....	316	6\$210	4\$870	3\$480
Loulé. ....	324	6\$570	4\$990	3\$570
Faro. ....	340	6\$670	5\$230	3\$740

**Caminhos de ferro de Lisboa-Rocio  
a Torres Vedras e Leiria**

Estações	Kilometros	PREÇOS		
		1. <sup>a</sup> classe	2. <sup>a</sup> classe	3. <sup>a</sup> classe
Lisboa-Rocio. ....	-	-	-	-
Campolide.....	6	\$130	\$110	\$070
S. Domingos (ap.).	-	\$250	\$210	\$150
Bemfica. ....	12	\$250	\$210	\$150
Porealhota.....	13	\$270	\$220	\$160
Queluz-Bellas....	15	\$310	\$250	\$180
Cacem.....	21	\$450	\$350	\$250
Sabugo.....	29	\$610	\$480	\$340
Mafra.....	37	\$770	\$600	\$430
Malveira.....	42	\$870	\$680	\$480
Pero Negro.....	52	1\$070	\$840	\$590
Dois Portos.....	58	1\$190	\$930	\$660
Runa.....	63	1\$290	1\$000	\$710
Torres Vedras....	68	1\$390	1\$080	\$770
Ramalhal.....	76	1\$550	1\$210	\$860
Outeiro.....	88	1\$690	1\$320	\$940
Bombarral.....	92	1\$870	1\$460	1\$040
S. Mamede.....	59	2\$010	1\$560	1\$120
Obidos.....	101	2\$110	1\$640	1\$170
Caldas da Rainha.	109	2\$210	1\$720	1\$230
Bouro.....	117	2\$370	1\$840	1\$320
S. Martinho.....	121	2\$450	1\$900	1\$360

Estações	Kilom.	PREÇOS		
		1. <sup>a</sup> clas.	2. <sup>a</sup> clas.	3. <sup>a</sup> clas.
Cella .....	130	2\$630	2\$040	1\$460
Vallado. ....	135	2\$720	2\$120	1\$510
Martingança.....	149	3\$000	2\$340	1\$670
Marinha Grande...	155	3\$120	2\$430	1\$730
Leiria.....	165	3\$320	2\$580	1\$840

### De Leiria á Figueira

Estações	Kilom.	PREÇOS		
		1. <sup>a</sup> clas.	2. <sup>a</sup> clas.	3. <sup>a</sup> clas.
Monte Real.....	177	3\$560	2\$770	1\$980
Monte Redondo...	182	3\$660	2\$840	2\$030
Guia .....	189	3\$800	2\$950	2\$110
Lourical .....	196	3\$940	3\$060	2\$190
Telhada.....	204	4\$090	3\$180	2\$270
Amieira.....	209	4\$190	3\$260	2\$330
Lares.....	214	4\$290	3\$340	2\$380
Santo Aleixo.....	216	4\$330	3\$370	2\$410
Figueira da Foz ..	220	4\$410	3\$430	2\$450

### Da Figueira a Alfarellos

Santo Aleixo.....	4	\$130	\$110	\$070
Lares.....	6	\$130	\$110	\$070
Amieira.....	11	\$230	\$180	\$140
Verride.....	15	\$310	\$250	\$180
Alfarellos . ....	23	\$470	\$370	\$270



**Caminhos de ferro do Minho e Douro**  
*Linha do Minho—Do Porto a Braga e a Valença*

Estações	Kilom.	PREÇOS		
		1. <sup>a</sup> clas.	2. <sup>a</sup> clas.	3. <sup>a</sup> clas.
Rio Tinto . . . . .	8	\$170	\$130	\$090
Ermezinde . . . . .	12	\$240	\$190	\$140
S. Romão . . . . .	19	\$380	\$300	\$220
Trofa . . . . .	26	\$530	\$400	\$290
Louzado . . . . .	-	\$700	\$540	\$380
Famalicão . . . . .	35	\$700	\$540	\$380
Gavião . . . . .	-	\$830	\$640	\$460
Nine . . . . .	42	\$830	\$640	\$460
Arentim . . . . .	47	\$930	\$720	\$510
Tadim . . . . .	51	1\$000	\$780	\$550
Braga . . . . .	57	1\$120	\$870	\$620
S. Bento . . . . .	49	\$960	\$750	\$530
Barcellos . . . . .	53	1\$040	\$810	\$570
Tamel . . . . .	63	1\$230	\$950	\$680
Barrosellas . . . . .	71	1\$380	1\$070	\$760
Darque . . . . .	80	1\$550	1\$200	\$860
Vianna . . . . .	85	1\$650	1\$280	\$910
Montedor . . . . .	92	1\$780	1\$380	\$980
Ancora . . . . .	100	1\$930	1\$500	1\$070
Caminha . . . . .	108	2\$080	1\$620	1\$150
Lanhellas . . . . .	113	2\$180	1\$690	1\$200
Cerveira . . . . .	119	2\$290	1\$780	1\$270
S. Pedro da Torre .	129	2\$480	1\$930	1\$370
Valença . . . . .	133	2\$560	1\$990	1\$420

Todos os comboios procedentes de Valença se correspondem com o ramal de Braga e vice-versa.

## Linha do Douro—Do Porto á Regoa

Estações	Kilom.	PREÇOS		
		1. <sup>a</sup> clas.	2. <sup>a</sup> clas.	3. <sup>a</sup> clas.
Rio Tinto . . . . .	8	\$170	\$130	\$090
Ermezinde (B) . . . . .	12	\$240	\$190	\$140
Vallongo . . . . .	19	\$380	\$300	\$220
Recarci . . . . .	29	\$580	\$450	\$320
Cette . . . . .	33	\$660	\$510	\$360
Paredes . . . . .	38	\$760	\$590	\$420
Penafiel . . . . .	42	\$830	\$640	\$460
Cahide . . . . .	49	\$960	\$750	\$530
Villa Meã . . . . .	54	1\$060	\$820	\$580
Marco de Canavezes	63	1\$230	\$950	\$680
Juncal . . . . .	68	1\$320	1\$030	\$730
Mosteirô . . . . .	76	1\$480	1\$150	\$820
Arêgos . . . . .	82	1\$590	1\$230	\$580
Ermida . . . . .	87	1\$680	1\$510	\$930
Barqueiros . . . . .	95	1\$840	1\$430	1\$020
Rede . . . . .	98	1\$890	1\$470	1\$050
Moledo . . . . .	101	1\$950	1\$510	1\$080
Regoa (B) . . . . .	106	2\$040	1\$590	1\$130
Covellinhas . . . . .	115	2\$210	1\$720	1\$230
Ferrão . . . . .	122	2\$350	1\$820	1\$300
Pinhão . . . . .	130	2\$500	1\$940	1\$380
Cottas . . . . .	136	2\$610	2\$030	1\$450
Tua . . . . .	143	2\$740	2\$130	1\$520
Vargellas . . . . .	156	2\$990	2\$320	1\$660
Vesúvio . . . . .	162	3\$100	2\$410	1\$720
Freixo . . . . .	166	3\$180	2\$470	1\$760

Estações	Kilom.	PREÇOS		
		1. <sup>a</sup> clas.	2. <sup>a</sup> clas.	3. <sup>a</sup> clas.
Pocinho.....	175	3\$350	2\$600	1\$860
Côa.....	184	3\$520	2\$740	1\$950
Almendra.....	195	3\$730	2\$900	2\$070
Barca d'Alva.....	203	3\$880	3\$020	2\$150

**Caminho de ferro de via reduzida**

Direcção e estação principal—Praça da Boa-Vista

Estação central—Praça de Carlos Alberto

*Do Porto á Pova de Varzim e Famalicão*

Estações	Kilom.	PREÇOS	
		1. <sup>a</sup> clas.	2. <sup>a</sup> clas.
Senhora da Hora..	4	\$070	\$040
Custoias.....	6	\$120	\$070
Pedras Rubras....	11	\$220	\$140
Villar do Pinheiro.	14	\$280	\$170
Modivas.....	16	\$310	\$200
Mindello.....	20	\$390	\$240
Azurara.....	23	\$460	\$280
Villa do Conde....	25	\$490	\$300
Pova.....	28	\$550	\$340
Amorim.....	32	\$630	\$380
Laundos.....	36	\$720	\$440
Rates.....	42	\$820	\$500
Fontainhas.....	44	\$850	\$520
Gondifellos.....	48	\$950	\$580
Outiz.....	53	1\$020	\$630
Famalicão.....	58	1\$120	\$680

O transporte entre a estação central e a principal, e vice-versa, é feito nos carros americanos do Porto. Os bilhetes custam 40 réis e dão direito ao transporte gratuito de 30 kilogrammas de bagagens.

**Caminho de ferro da Beira Alta**  
*Da Figueira da Foz á Guarda e Villar-Formoso*

Estações		PREÇOS		
		1. <sup>a</sup> clas.	2. <sup>a</sup> clas.	3. <sup>a</sup> clas.
Maiorca (ap.).....	7	\$150	\$120	\$080
Alhadas .....	12	\$250	\$200	\$150
Montemór .....	16	\$330	\$260	\$190
Arazede .....	27	\$570	\$440	\$310
Limede (ap.).....	32	\$670	\$520	\$370
Cantanhede .....	36	\$750	\$580	\$410
Murtede .....	42	\$870	\$670	\$480
Pampilhosa (B)....	51	1\$050	\$810	\$580
Luzo.....	60	1\$230	\$950	\$680
Mortagua... ..	74	1\$500	1\$170	\$830
Santa Comba Dão (B)	86	1\$740	1\$350	\$960
Carregal do Sal... ..	98	1\$980	1\$540	1\$100
Oliveirinha (ap.)... ..	103	2\$080	1\$610	1\$150
C. de Senhorim... ..	110	2\$220	1\$720	1\$230
Nellas.....	118	2\$380	1\$850	1\$320
Mangualde .....	129	2\$600	2\$020	1\$440
Gouvêa .....	145	2\$910	2\$260	1\$610
Fornos d'Algodres.	153	3\$070	2\$390	1\$700
Celorico.....	168	3\$370	2\$620	1\$870
V. <sup>a</sup> F. <sup>ca</sup> das Naves.	182	3\$650	2\$830	2\$020
Pinhel.....	188	3\$770	2\$930	2\$090
Guarda.....	207	4\$140	3\$220	2\$300
V. Fernando (ap.) .	218	4\$360	3\$390	2\$420
Cerdeira.....	227	4\$540	3\$530	2\$520
Freineda .....	245	4\$900	3\$810	2\$720
Villar Formoso ...	253	5\$060	3\$930	2\$800

## Caminho de ferro da Beira Baixa

*De Abrantes á Covilhã e Guarda*

Estações	Kilom.	PREÇOS		
		1. <sup>a</sup> clas.	2. <sup>a</sup> clas.	3. <sup>a</sup> clas.
Alferrarede . . . . .	6	\$130	\$110	\$070
Mouriscas . . . . .	14	\$290	\$230	\$170
Alvega Ortiga . . . . .	19	\$390	\$310	\$220
Belver . . . . .	28	\$590	\$460	\$320
Barca da Amieira . . . . .	41	\$850	\$660	\$470
Fratel . . . . .	57	1\$170	\$900	\$640
V. <sup>a</sup> Velha de Rodam . . . . .	64	1\$310	1\$010	\$720
Sarnadas . . . . .	80	1\$620	1\$260	\$900
Castello Branco . . . . .	94	1\$900	1\$480	1\$050
Alcains . . . . .	107	2\$160	1\$680	1\$190
Lardosa . . . . .	115	2\$320	1\$800	1\$280
Castello Novo . . . . .	125	2\$520	1\$950	1\$390
Alpedrinha . . . . .	129	2\$600	2\$020	1\$440
Valle de Prazeres . . . . .	133	2\$670	2\$080	1\$480
Fatella . . . . .	139	2\$790	2\$170	1\$550
Alcaide . . . . .	143	2\$870	2\$200	1\$590
Fundão . . . . .	148	2\$970	2\$310	1\$650
Tortozendo . . . . .	161	3\$230	2\$510	1\$790
Covilhã . . . . .	166	3\$330	2\$590	1\$850
Caria . . . . .	179	3\$590	2\$790	1\$990
Belmonte . . . . .	184	3\$690	2\$870	2\$040
Benespêra . . . . .	198	3\$960	3\$080	2\$200
Sabugal . . . . .	207	4\$140	3\$220	2\$300
Al . . . . .	213	4\$260	3\$310	2\$360

**Linha de Trofa a Guimarães**

Estações	Kilom.	PREÇOS		
		1. <sup>a</sup> clas.	2. <sup>a</sup> clas.	3. <sup>a</sup> clas.
Louzado . . . . .	3	\$150	\$070	—
Santo Thyrso . . . . .	9	\$210	\$110	—
Canicos . . . . .	13	\$300	\$160	—
Negrellos . . . . .	16	\$370	\$190	—
Lordello . . . . .	21	\$490	\$250	—
Vizella . . . . .	26	\$600	\$300	—
Guimarães . . . . .	34	\$770	\$390	—

**Linha de Foz Tua a Mirandella**

Estações	Kilom.	PREÇOS		
		1. <sup>a</sup> clas.	2. <sup>a</sup> clas.	3. <sup>a</sup> clas.
Tralhariz . . . . .	5	\$130	\$110	\$070
Anieiro . . . . .	14	\$280	\$240	\$170
S. Lourenço . . . . .	16	\$320	\$270	\$190
Tralhão . . . . .	18	\$450	\$370	\$260
Brunheda . . . . .	22	\$450	\$370	\$260
Codeçães . . . . .	26	\$530	\$440	\$300
Abreiro . . . . .	31	\$600	\$500	\$340
Villarinho . . . . .	37	\$740	\$620	\$420
Cachão . . . . .	42	\$830	\$700	\$480
Frechas . . . . .	45	\$890	\$740	\$510
Latadas . . . . .	49	\$1080	\$900	\$620
Mirandella . . . . .	55	\$1080	\$900	\$620

**Ramal de Santa Comba-Dão a Vizeu**

Estações	Kilom.	PREÇOS		
		1. <sup>a</sup> clas.	2. <sup>a</sup> clas.	3. <sup>a</sup> clas.
Treixedo. ....	6	\$130	\$110	\$070
Tonda. ....	15	\$300	\$250	\$180
Tondella. ....	21	\$410	\$350	\$250
Sabugosa. ....	27	\$550	\$460	\$310
Parada de Gonta. .	30	\$600	\$500	\$340
Farminhão. ....	33	\$660	\$550	\$380
Torre d'Eita. ....	37	\$740	\$620	\$420
Figueiró. ....	41	\$810	\$680	\$470
Tondellinha. ....	46	\$980	\$820	\$560
Vizeu. ....	50	\$980	\$820	\$560

**Carros electricos**

Graça. ....	40 réis
Campolide (Conde Barão a) . . . . .	50 "
Estrella (Conde Barão a) . . . . .	50 "
Belem. ....	60 "
Algés. ....	80 "
Ribamar. ....	90 "
Campo Grande. ....	80 "
Lumiar. ....	90 "
Bemfica, (semana) 70. ....	90 "
Jardim Zoologico. ....	60 "
Arieiro (semana) 50. ....	60 "

**Ascensores mechanicos**

Camões—Estrella (carreira directa).	30 réis
Ida e volta.....	50 »
Calçada dos Paulistas (ascenden- te).....	20 »
Id. (descendente).....	20 »
Calçada da Estrella (ascendente).	20 »
Id. (descendente).....	20 »
Rua de S. Bento até ao Camões.	30 »
Graça (carreira directa).....	30 »
Ida e volta.....	40 »
Da rua Fernandes da Fonseca ao Arco de St.º André.....	30 »
Do Arco ao termo da linha.....	20 »
Descendente—da estação da Gra- ça até qualquer ponto da linha.	20 »
Gloria.....	20 »
Lavra e Bica.....	20 »
Município—Bibliotheca.....	20 »
Chiado.....	10 »
Carmo, subida.....	20 »
Descida.....	10 »
Correspondencia—Chiado, St.ª Jus- ta e Gloria.....	50 »



TABELLA IX—Preço dos trens de praça em Lisboa

Por corridas....	Dentro da antiga circumvallação da cidade		1 ou 2 pessoas	5400 réis
			3 " 4 "	5500 " "
	Até aos novos limites da circumvallação..		1 " 2 "	15000 " "
			3 " 4 "	15200 " "

As horas — (Dentro da nova circumvallação da cidade)

1 ou 2 pessoas	1 h.	5600	2 h.	15200	3 h.	15500	4 h.	15800	5 h.	25100	6 h.	25400
" " 4 "	" "	5700	" "	15400	" "	15800	" "	25200	" "	25600	" "	35000

1.º, Por cada quarto de hora depois da 1.ª, 2.ª ou 3.ª hora de serviço, uma quarta parte do preço de uma hora; d'ahi para diante uma quarta parte da differença entre o preço da penultima e ultima hora de serviço.

—2.º, Qualquer espaço de tempo de serviço maior de cinco minutos que exceda áquelle que se conta na fórma da presente tabella, será tido como um quarto de hora para ser pago n'essa conformidade.—3.º, No serviço ás horas, quando o passageiro fôr directamente para um ponto, e não voltar, ainda assim pagará o regresso do trem por tempo igual ao da ida; se não fôr directamente e tambem não voltar, só pagará o tempo que o trem deve gastar para entrar na antiga circumvallação.—4.º, Esta tabella vigora pelos preços n'ella mencionados, de dia e de noite, até á 1 hora, e d'ahi para diante pelo dobro d'elles até ao amanhecer.

## TABELLA X

## Viagens a vapor

## VAPORES LISBONENSES

*(Estação no Aterro ao Caes do Sodré)*

## Linha de Cacilhas

Aos dias de semana, carreiras com intervallos de 40 minutos de uma á outra, desde as 6 h. da manhã até ás 7 h e 20 m. da tarde, os da ida; e desde as 5 h. e 40 m. da manhã até ás 7 h. e 40 m. da tarde, os da vinda.

Aos domingos e dias santificados ha mais carreiras.

PREÇOS: — Aos dias de semana: *Ré*, 50 réis; *Prôa*, 30 réis. Aos domingos, 50 réis, sem distincção de logar.

Por assignatura, séries de 25 bilhetes, rs. 1\$000.

## Carreira do Seixal e Aldeia-Gallega

Para o Seixal ha 4 carreiras de ida e outras tantas de volta.

PREÇOS: — Aos dias de semana, *ré*, 100 réis; *prôa*, 80 réis. Aos domingos e dias santos, sem distincção de logar, 100 réis.

Para Aldegallega ha 3 carreiras de ida e de volta.

PREÇOS: — Aos dias de semana, na *ré*, 120 réis; *prôa*, 100 réis. Aos domingos 120 réis, sem distincção de logar.

**Companhia Messageries Maritimes**

ESCRITORIO DA AGENCIA — *R. do Ouro, 32, 1.º*

*Preços das passagens de Lisboa para os seguintes portos nas carreiras de Bordéus, que partem de Lisboa nos dias 8 e 23 de cada mez.*

PORTOS	1. <sup>a</sup> classe	2. <sup>a</sup> classe
Pernambuco .....	550 fr.	415 fr.
Bahia.....	600 »	450 »
Rio de Janeiro.....	750 »	500 »
Mon'tevideu.....	900 »	650 »
Buenos Ayres.....	900 »	650 »

O franco será computado ao cambio do dia.

Em 3.<sup>a</sup> classe para qualquer dos portos do Brazil 36\$000 réis e para o Rio da Prata 45\$000.

O paquete que sae a 8 de cada mez não toca em Pernambuco nem na Bahia.

As familias que pagarem por inteiro 4 ou mais logares de 1.<sup>a</sup> ou 2.<sup>a</sup> classe teem um abatimento de 15 0/0 sobre o preço das passagens; os criados ou criadas teem 20 0/0 de redução.

O passageiro de 1.<sup>a</sup> ou 2.<sup>a</sup> classe para o Brazil e Rio da Prata, tem a garantia de fazer a sua viagem no espaço de 4 mezes.

Bilhetes de ida e volta teem um abatimento de 25 0/0 em a 1.<sup>a</sup> classe e 20 0/0 em a 2.<sup>a</sup>, tendo um anno de praso para o Brazil e Rio da Prata, e 6 mezes para Bordeaux.

Creanças até 3 annos são transportadas

gratuitamente. De 3 até 8 pagam  $\frac{1}{4}$  do preço da passagem. De 8 até 12 pagam  $\frac{1}{2}$  preço. De 12 para cima pagam passagem inteira.

Para mais informações dirigir-se ao escriptorio da Companhia, rua do Ouro, 32, 1.º

### Companhia Real Ingleza

ESCRITORIO DA AGENCIA — *Rua dos*

*Capellistas, 31*

*Preços das passagens de Lisboa para os seguintes portos, nas carreiras de paquetes a vapor de Southampton, que tocam em Lisboa nas 2.ªs feiras alternadamente.*

PORTOS	1.ª classe superior	1.ª classe	2.ª classe	3.ª classe
	libras	libras	libras	réis
S. Vicente.....	16	12	9	275000
Pernambuco...	26	23	16	375000
Bahia.....	29	25	17	375000
Rio de Janeiro	33	28	19	375000
Santos.....	34	29	19	375000
Montevideu ...	39	33	19	425000
Buenos Ayres..	39	33	19	425000

Em vista da constante fluctuação dos cambios fica estabelecido o preço em libras que serão pagas definitivamente ao cambio do dia da sahida do vapor.

Nos preços inclue-se meza, vinho, cama, roupa e propinas aos criados.

No escriptorio da empreza prestam-se os necessarios esclarecimentos.

## TABELLA XI

**Agencias em Lisboa dos diversos bancos das provincias**

*Barcellos* — Banco de Barcellos, agente, Banco Commercial de Lisboa, rua dos Capellistas, 109.

*Braga* — Banco do Minho, agente, Banco Lisboa e Açores, rua dos Capellistas, 158.

*Chaves* — Banco de Chaves, correspondente, Banco Lisboa e Açores, rua dos Capellistas, 158.

*Covilhã* — Banco da Covilhã, agente, Banco Commercial de Lisboa, rua dos Capellistas, 109.

*Evora* — Banco do Alemtejo, agentes, FONSECAS, Santos & Vianna, rua dos Capellistas, 120, 1.º — Banco Eborense, agente, Banco Commercial de Lisboa, rua dos Capellistas, 109.

*Guimarães* — Banco Commercial de Guimarães, agente, Banco Lisboa e Açores, rua dos Capellistas, 158.

*Lamego* — Banco do Douro, correspondente, Banco Lisboa e Açores, rua dos Capellistas, 158.

*Porto* — Banco Alliança, agente, Henry Burnay & C.<sup>a</sup>, rua dos Fanqueiros, 10, 1.º — Banco Commercial do Porto, agentes Fonseca & Araujo Limitada, rua dos Capellistas, 7, 1.º

*Vianna do Castello* — Banco Mercantil de

Vianna, representante, Banco Commercial de Lisboa, rua dos Capellistas, 109.

*Villa Real*—Banco Commercial, Agricola e Industrial de Villa Real, agente, Banco Lisboa e Açores, rua dos Capellistas, 158.

N. B. — O premio das transferências varia segundo as quantias, prazos e localidades.

## TABELLA XII

### Preços dos theatros de Lisboa

*D. Amelia*: — Frizas, avant scène, 4\$000. Frizas, 3\$000. Camarotes 1.<sup>a</sup> ordem avant-scène, 5\$000. Idem frente, 4\$000. Idem, lado, 3\$000. Idem, 2.<sup>a</sup> ord. frente, 3\$000, Idem, lado, 2\$500. Balcão, 1.<sup>a</sup> ord. 1\$000 Idem, 2.<sup>a</sup> ord. 1.<sup>a</sup> e 2.<sup>a</sup> fila, 600. Idem, restantes filis, 500. Fauteuils d'orchestra, 1\$000. Fauteuils, 800. Platéa, 400. Promenoir, 250. Geral, 200.

*S. Carlos*: — Frizas, 18\$000. 1.<sup>a</sup> ordem, 21\$000. 2.<sup>a</sup> ord. 13\$000. 3.<sup>a</sup> ord. 9\$500. Torrinhas, 6\$500. Platéa, 2\$000. Varandas, 600 réis.

*D. Maria*: — Frizas A e B, 4\$500. Frizas, 4\$000. 1.<sup>a</sup> ordem, 4\$000. Idem, n.º 20, 4\$500. 2.<sup>a</sup> ord. 3\$000. 3.<sup>a</sup> ord. 1\$500. Cadeiras das 8 primeiras filis, 1\$000. Cadeiras das 5 filis restantes, 800. Superior 600. Geral, 300. Varandas, 150 réis. Senhas de salão, 100.

Nas premiéres os logares numerados teem o augmento de 20%.

*Trindade*: — Friza B, 3\$000 réis. Camarotes 1.<sup>a</sup> ordem, frente, 4\$000. Idem, lado, 3\$500. 2.<sup>a</sup> ord. frente, 3\$000. Idem, lado, 2\$500. 3.<sup>a</sup> ord. 1\$200. Nos 47 a 60, 1\$000. Balcão, 1.<sup>a</sup> fila, 1\$000. 2.<sup>a</sup> fila, 800. Fauteuils, 800. Superior, 500. Geral, 300. Varandas, com sello, 200 réis.

*Gymnasio*: — Frizas, 2\$500. 1.<sup>a</sup> ordem, 3 e 3\$500. Idem, n.º 25, 4\$000. 2.<sup>a</sup> ord. 2\$000 e 2\$500. Idem, n.º 46, 3\$000. 3.<sup>a</sup> ord. 1\$200. Fauteuils, 800. Cadeiras, 600. Geral, 300. Varandas, 100 réis.

*Principe Real*: — Friza n.º 1, 3\$000. Frizas, 2\$000. 1.<sup>a</sup> ordem, frente, 3\$000. Idem, lado, 2\$500. 2.<sup>a</sup> ord. frente, 2\$500. Idem, lado, 2\$000. 3.<sup>a</sup> ord. frente, 1\$800. Idem, angra, 1\$500. Idem, lado 1\$200. Fauteuils d'orchestra, 700. Fauteuils, 600. Superior, 500. Geral numerada, 350. Geral, 250 réis.

*Rua dos Condes*: — Frizas, 4\$000 e 4\$500 réis. C, 5\$000 réis e B, 6\$000 réis. Balcão: 1.<sup>a</sup> fila, 1\$000 réis, 2.<sup>a</sup> 800. 3.<sup>a</sup> 600, 4.<sup>a</sup> e 5.<sup>a</sup> 500. Camarotes, 1.<sup>a</sup> ordem, 3\$000 e 3\$500. 2.<sup>a</sup> 2\$000 e 2\$500. 3.<sup>a</sup> 1\$000 e 1\$200. Fauteuils 800. Cadeiras, 600. Geral, 300 réis.

*Avenida*: — Friza B, 5\$000. Camarote de balcão, n.º 4, 5\$000. Idem, D e P, 5\$000. Frente, 4\$500. Lado, 4\$000. 1.<sup>a</sup> ord. frente, 3\$500. Idem, lado, 3\$000. 2.<sup>a</sup> ord. frente, 2\$000. Idem, lado, 1\$500. Fauteuils d'orchestra, 800. Fauteuils, 600. Geral 300. Galerias, 200 réis.

*Real Colyseu de Lisboa* : — (THEATRO) Camarotes com 5 entradas, 4\$000. Idem com 3, 2\$500. Cadeiras d'orchestra, 700 Cadeiras, 500. Geral reservada, 300. Geral, 200. — (CIRCO) Camarotes com 5 entradas, 2\$500. Idem, com 3, 1\$500. Cadeiras numeradas, 600 réis. Cadeiras, 500. Geral, 200 réis.

*Colyseu dos Recreios* : — (CIRCO) Camarotes 1.<sup>a</sup> ordem, 2\$500. 2.<sup>a</sup> ord 2\$000. Frizas, 1\$500. Fauteuils, 600. Cadeiras, 500. Galerias, 200. Geral, 200 réis. (THEATRO) Variam os preços, conforme o genero das companhias.

### TABELLA XIII

#### **Sentinhas publicas em Lisboa**

##### *Localidades em que estão situadas*

Rua Direita de Alcantara—Rua da Boa Vista—Rua das Linheiras—Caes da Lingueta—Largo da Fundição de Baixo—Chafariz das Terras—Rua de Santo Amaro—Rua da Procição—Largo da Boa Hora—Campo dos Martyres da Patria—Costa do Castello—Obras de Santa Engracia—Outeirinho do Mirante—Rua dos Carvoeiros—Mercado Vinte e Quatro de Julho—Mercado da Praça da Figueira—Pateo do Regedor—Regueirão dos Anjos—Rua de Ferreira Borges (a Campo d'Ourique)—Rua das Amoreiras—Caes do Tojo—Rocha do Conde d'Obidos—Avenida da Liberdade—Rua de S. Amaro, á Estrella.



## TABELLA XIV

**Direitos parochiaes nas freguezias  
de Lisboa****Baptismos e casamentos**

Sem capa, 800 réis ; com capa, 1\$200 réis ;  
fóra da Igreja Parochial, 6\$400 réis.

*N. B.*—Estas quantias pertencem ao Parocho;  
ao Thesoureiro se dará o equivalente da me-  
tade do que se dá ao Parocho.

**Enterros**

*Corpo á terra.*—A' mão : offerta, 900 réis,  
acompanhamento, 600 réis.—De sege: offerta  
1\$200 réis ; acompanhamento, 800 réis.

*Caixão á cova.*—A' mão : offerta, 2\$400 rs.;  
acompanhamento, 1\$600 réis.—De sege: offer-  
ta, 3\$600 réis ; acompanhamento, 2\$400 réis.

*De berlinda.*—Offerta, 9\$600 réis; acompa-  
nhamento, 6\$400 réis.

*De coche, com berlinda ou sem ella.*—Offerta,  
19\$200 réis ; acompanhamento, 12\$800 réis.

*N. B.*—Estas quantias pertencem aos Paro-  
chos, os quaes não serão obrigados a acom-  
panhar a pé fóra dos limites das suas res-  
pectivas Freguezias; ao Thesoureiro se dará  
o equivalente da metade da quantia que se  
dá ao Parocho pelo acompanhamento.

## Encomendações cantadas

Por cada uma : ao Parocho, 1\$800 réis ; ao Thesoureiro, 600 réis.

N. B. —As rezadas são gratuitas.

Officio de nove lições, e Missa cantada de corpo presente : ao Parocho, 6\$400 réis ; ao Thesoureiro, 3\$200 réis.

## Festividades

*Missa cantada na Igreja Parochial.*—A instrumental : ao Parocho, 1\$800 réis ; ao Thesoureiro, 600 réis.—A orgão ou cantochão : ao Parocho, 1\$200 réis ; ao Thesoureiro, 400 réis.

*Missa cantada fóra da Igreja Parochial.*—A instrumental : ao Parocho, 2\$400 réis ; ao Thesoureiro 800 réis.—A orgão ou cantochão : ao Parocho, 1\$800 réis ; ao Thesoureiro, 600 réis.

*Matinas e Laudes.*—Ao Parocho, 2\$400 rs. ; ao Thesoureiro, 480 réis.

*Procissões fóra da Igreja nos limites da Freguezia.*—Ao Parocho, 1\$200 réis ; ao Thesoureiro, 400 réis.

*Procissões fóra do limite da Freguezia.*—Ao Parocho, 2\$400 réis ; ao Thesoureiro, 800 réis.

*Manhãs de Domingo de Ramos, Quinta Sexta e Sabbado Santo, Ascensão e Candeias.*—Em cada uma : ao Parocho, 2\$000 réis ; ao Thesoureiro, 800 réis.

## Cartorio

Banhos de tres denuncias, 480 réis; de uma 120 réis.

Mandados de *publicandis*, 480 réis.

*N. B.*—Certidões de obito de pobres e attestados de pobreza são gratuitos.

Certidões de baptismo, casamento e obito, 240 réis.

Abrir assentos por despacho de auctoridade superior ecclesiastica, 800 réis.

Buscas até 20 annos, *gratis*; d'ahi para traz cada anno 60 réis.

Attestados de vida 240 réis.

*N. B.*—Attestados relativos a pensionistas, que recebam do Estado menos de 50\$000 réis por anno, a amas de expostos, ou a pobres, serão gratuitos.

Informação fechada sobre requerimento a interesse de parte (não pobre) 480 réis.

Informação aberta (não relativa a pobre) 240 réis.

Cada arvore de geração, 800 réis.

Conhecenças ou deriscas, cada pessoa 50 réis.

Os estylos emquanto aos direitos da fabrica continuam como até agora. Os baptismos e enterrados dos expostos continuam a ser gratuitos.

## FAMILIA REAL

O Sr. D. Carlos I, Rei de Portugal e dos Algarves, etc., nasceu a 28 de Setembro de 1863. Subiu ao throno por morte de seu augusto pae o Sr. D. Luiz I, em 19 de Outubro de 1889. Foi acclamado Rei em 28 de Dezembro do mesmo anno. Casou em 22 de Maio de 1886 com

S. M. a Rainha a Sr.<sup>a</sup> D. Maria Amelia Luiza Helena de Orleans, nasc. em 28 de Set. de 1865, filha de Luiz Philippe Alberto, Conde de Paris.

### Filhos

1.<sup>o</sup> O Serenis. Sr. D. Luiz Philippe, Principe Real, nasceu a 21 de Março de 1887.

2.<sup>o</sup> O Serenis. Sr. D. Manuel, Duque de Beja, nasceu a 15 de Novembro de 1889.

### Mãe de El-Rei

S. M. a Rainha a Sr.<sup>a</sup> D. Maria Pia de Sabyoya, nasceu a 16 de Outubro de 1847, filha do Rei da Sardenha, Victor Manuel II. Viuva desde 19 de Outubro de 1889.

### Irmão de El-Rei

O Serenis. Sr. Infante D. Affonso Henriques, Duque do Porto, nasceu a 31 de Julho de 1865.

## Tia de El-Rei

A Serenis. Sr.<sup>a</sup> Infanta D. Antonia, nasceu a 17 de Fevereiro de 1845. Casou a 12 de Setembro de 1861 com o Principe Leopoldo de Hohenzollern.

## Tio de El-Rei

(O Sr. D. Miguel de Bragança † em 14 de Novembro de 1866). A sua viuva

A Serenis. Sr.<sup>a</sup> D. Adelaide Sofia, Princeza de Lœwenstein-Rosenberg, nasceu a 3 de Abril de 1831. Casou em 24 de Setembro de 1851.

## Filhos d'estes

1.<sup>o</sup> A Serenis. Sr.<sup>a</sup> D. Maria das Neves, nasceu a 5 de Agosto de 1852.

2.<sup>o</sup> O Sr. D. Miguel de Bragança, nasceu a 19 de Setembro de 1853, e tem os seguintes filhos :

Do primeiro casamento com a Princeza D. Isabel de Thurn e Taxis :

1.<sup>o</sup> O Principe D. Miguel Maximiano Sebastião Maria, nascido em 22 de Setembro de 1878.

2.<sup>o</sup> O Principe D. Francisco José Gerardo Maria, nascido em 7 de Setembro de 1879.

3.<sup>o</sup> A Princeza D. Maria Thereza Michaela Gabriela Raphaela, nascida em 26 de Janeiro de 1881.

Do segundo casamento com a Princeza D. Maria Thereza de Løwenstein-Wertheim :

4.º A Princeza D. Isabel Maria, nascida em 19 de Novembro de 1894.

5.º A Princeza D. Maria Benedita, nascida em 12 de Agosto de 1896.

6.º A Princeza D. Mafalda Maria, nascida em 4 de Outubro de 1898.

7.º A Princeza D. Maria Anna, nascida em 3 de Outubro de 1899.

8.º A Princeza D. Maria Antonia, nascida em 13 de Março de 1903.

3.º A Serenis. Sr.ª D. Maria Thereza, nasceu a 24 de Agosto de 1855.

4.º A Serenis. Sr.ª D. Maria José Beatriz; nasceu a 19 de Março de 1857.

5.º A Serenis. Sr.ª D. Aldegundes de Jesus Maria, n. a 10 de Nov. de 1858.

6.º A Serenis. Sr.ª D. Maria Anna, nasceu a 13 de Julho de 1861.

7.º A Serenis. Sr.ª D. Maria Antonia, nasceu a 28 de Nov. de 1862.

## PRINCIPAES FAMILIAS REINANTES

### AUSTRIA

Francisco José, Imp. da Austria e Rei da Hungria, n. a 18 de Agosto de 1830: succedeu a seu tio o Imp. Fernando I, em virtude da abdicacão de 2 de Dezemb. de 1848, e renuncia de seu pae o Archid. Francisco Carlos: coroado Rei da Hungria em 8 de Junho de 1867: casou em 24 de Abril de 1854 com a Imp. Rainha Izabel Amelia, filha de Maximiliano, Duq. de Baviera, n. a 24 de Dez. de 1837, † em 10 de Setembro de 1898.

#### Filhos

1.º *Gisella* Luiza Maria, n. a 12 de Julho de 1856.

2.º *Rodolfo* Francisco Carlos José, Principe Imp. da Austria, e Real da Hungria, n. a 21 de Agosto de 1858: † em 30 de Janeiro de 1889.

Sua viuva Estephania Clotilde, filha do Rei da Belgica, n. a 21 de Maio de 1864.

Filha. *Isabel* Maria, n. a 2 de Set. de 1883.

3.º *Maria Valeria*, n. a 22 de Abril de 1868, c. em 31 de Jul. de 1890 com o Archiduque d'Austria-Toscana, Francisco Salvador, n. a 21 de Agosto de 1866.

## BELGICA

O Rei Leopoldo II, n. a 9 de Abril de 1835. Succedeu a seu pae Leopoldo I em 10 de Dez. de 1865; viuvo da

Rainha Maria Henriqueta, Archid. de Austria, filha do def. José, Palatino da Hungria, n. a 23 de Agosto de 1836. † em Setembro de 1902.

### Filhos

1.º *Luiza Maria*, n. a 18 de Fev. de 1858, c. em 4 de Fev. de 1875 com o Princ. Philippe Fernando de Saxe Coburgo-Gotha, n. a 28 de Março de 1844.

2.º *Estephania Clotilde*.

3.º *Clementina Alberta*, n. a 30 de Jul. de 1872.



## BRAZIL

## ESTADOS-UNIDOS

Presid. da Repub. Dr. Affonso Pena. Tomou posse da presidencia em 15 de Nov. de 1906.

## Casa Imperial

(O Imp. D. Pedro de Bragança declarado destituído do throno aos 15 de Nov. de 1889, † em 5 de Dez. de 1891).

(A Imp. D. Thereza Christina, Princeza de Napoles, † em 28 de Dez. de 1889).

## Filha

D. Izabel Christina, nasc. a 29 de Julho de 1846. Casou a 15 de Outubro de 1864 com

Luiz Philippe de Orleans, Conde d'Eu, filho do Duque de Nemours, nasc. a 28 de Abril de 1842.

Filhos { Pedro, nasc. a 15 de Outubro de 1875.  
 Luiz Philippe, nasc. a 26 de Jan. de 1878.  
 Antonio Gastão, nasc. a 9 de Agosto 1881.

## Netos do Imperador

Filhos de D. Leopoldina Thereza, 2.<sup>a</sup> filha do Imp. † a 7 de Fevereiro de 1871, e de Luiz Augusto, (filho do Príncipe Augusto Luiz de Saxe-Coburgo-Gotha).

1.<sup>o</sup> D. *Pedro* Augusto, n. a 19 de Março de 1866.

2.<sup>o</sup> *Augusto* Leopoldo, n. a 6 de Dezembro de 1867.

3.<sup>o</sup> *Luiz* Gastão, n. a 15 de Setembro de 1870.

## Irmãs do Imperador

1.<sup>a</sup> D. *Januaria* Maria.

2.<sup>a</sup> D. *Francisca* Carolina.

## DINAMARCA

O Rei Christiano IX, filho do def. Duq. Guilherme de Schleswig-Holstein-Sunderbourg-Glucksbourg, n. a 8 de Abril de 1818: succedeu ao def. Rei Frederico VII em 15 de Nov. de 1863, em virtude da lei de hereditariedade de 31 de Julho de 1853; casou a 26 de Maio de 1842 com

A Rainha *Luiza* Guilhermina, de Hesse-Cassel, n. a 7 de Set. de 1817, † em Outubro de 1898.

## Filhos

1.º Christiano *Frederico*, Principe Real, nasceu a 3 de Jun. de 1843; casou a 28 de Jul. de 1869 com

*Luiza Josefina*, Princeza Real, filha de Carlos XV, Rei da Suecia, n. a 31 de Outubro de 1851.

2.º *Alexandra Carolina*.

3.º Christiano *Guilherme Jorge*.

4.º *Maria Dagmar*.

5.º *Thyra Amelia*.

6.º *Valdemar*.

## FRANÇA

## Republica

Presidente da Republica Mr. Clément Armand Fallières, eleito por 7 annos em 18 de Fevereiro de 1906. Nasceu em Mézin (Gasconha) em 1839. Acaba em 1913.

## Ramo Imperial

(O def. Imp. Napoleão III, Carlos Luiz † em 9 de Janeiro de 1873). A sua viuva

Imp. Eugenia Maria de Gusmão e Portocarrero, Condessa de Teba, Marqueza de Moya, filha do Conde Cypriano de Montijo e Miranda, Duque de Penderanda, n. a 5 de Maio de 1826.

## Ramo Orleans

*Luiz Philippe*, Duque d'Orleans, n. a 6 de Fev. de 1869, succedeu nos direitos a seu pae o Conde de Paris em virtude da abdição do Rei Luiz Philippe feita em 24 de Fev. de 1848 e das renunciias de Philippe V de Hespanha (1812-1813). Casou em Outubro de 1896 com a Archiduezza Maria Dorothea.

## GRECIA

Jorge I, filho de Christiano IX, Rei de Dinamarca, n. a 24 de Dez. de 1845; casou em 27 de Out. de 1867 com a

Rainha *Olga* Constantinowna, filha do Gram-Duque Constantino da Russia, n. a 3 de Set. de 1851.

## Filhos

1.º *Constantino*, nasceu a 2 de Agosto de 1868.

2.º *Jorge*, n. a 25 de Jun. de 1869.

3.º *Nicolau*, n. a 21 de Jan. de 1872.

4.º A Princeza *Maria*, nasceu a 3 de Março de 1876, c. em 1896 com o Gram-Duque Miguel, da Russia.

5.º *André*, n. a 1 de Fev. de 1882.

6.º *Christovão*, n. a 10 de Agosto de 1888.

**HESPAÑHA****Ramo Bourbon**

D. *Afonso XIII*, n. a 17 de Maio de 1886, proclamado Rei em Julho do mesmo anno, sob a regencia de sua mãe, subiu ao throno em 17 de Maio de 1902, casou em 31 de maio de 1906 com a princeza *Victoria Eugenia de Battenberg*, n. em 24 de outubro de 1887.

**Mãe**

A Rainha Viuva *Maria Christina*, Archiduqueza de Austria, n. a 21 de Julho de 1858, casou com D. *Afonso XII* a 29 de Nov. de 1879; viuva desde 25 de Novembro de 1885.

**Irmãs do Rei**

1.<sup>a</sup> D. *Maria das Mercês*, Princeza das Asturias, n. a 11 de Set. de 1880, casou com D. *Carlos de Bourbon* a 14 de Fev. de 1901. † em 17 de Out. de 1904.

2.<sup>a</sup> D. *Maria Thereza*, n. a 13 de Nov. de 1882.

**INGLATERRA**

*Eduardo VII*, n. a 9 de Nov. de 1841. Succedeu a sua mãe a Rainha *Victoria* em 22 de Jan. de 1901, casou a 10 de Março de 1863 com

*Alexandra Carolina*, filha do Rei *Christiano IX* de Dinamarca, n. em 1 de Dez. de 1844.

## Filhos

- 1.º *Jorge* Frederico, n. a 3 de Jun. de 1865.
- 2.º *Luiza* Victoria, n. a 20 de Fev. de 1867.
- 3.º *Victoria* Alexandra, n. a 6 de Jul. de 1868.
- 4.º *Maud* Carlota, n. a 26 de Nov. de 1869.

## Irmãos do Rei

- 1.º *Victoria* Adelaide.
- 2.º *Alfredo* Ernesto, n. a 6 de Agosto de 1844 : c. a 23 de Jan. de 1874 com *Maria* Alexandrowna, filha do Imperador da Russia Alexandre II, n. a 17 d'Out. de 1853.
- 3.º *Helena* Augusta, n. a 25 de Maio de 1846, c. com o Princ. Christiano de Sleswig-Holstein-Sonderbourg-Austembourg, que n. em 22 de Jan. de 1831.
- 4.º *Luiza* Carolina, n. a 18 de Março de 1848, c. a 22 de Março de 1871 com John Campbell, Marquez de Lorne, filho do Duque de Argyl.
- 5.º *Arthur* Guilherme, n. a 1 de Maio de 1858, c. a 13 de Março de 1879 com *Luiza* Margarida, Princeza da Prussia, que n. a 25 de Jul. de 1860.
- 6.º *Leopoldo* Jorge, († em 28 de Março de 1884).

A sua viuva *Helena* Waldeck, filha do Princ. de Waldeck Jorge Victor, n. a 17 de Fev. de 1861.

7.º *Beatriz* Maria, nasceu a 14 de Abril de 1858, casou em 23 de Julho de 1885 com o principe Henrique de Battenberg, n. a 5 de Out. de 1858.

## PAIZES BAIXOS

A Rainha *Guilhermina* Helena, filha do 2.º matrimonio do Rei Guilherme III, n. a 31 de Out. de 1880, succedeu a seu pae em 23 de Nov. de 1890 em virtude da lei de successão na linha feminina promulgada em 1814 e confirmada em 1884, e. em 1896 com o Princ. Bernardo Carlos de Saxe Weimar, n. em 18 de Abril de 1878, filho segundo do Gram-Duque herdeiro Carlos Augusto.

## PRUSSIA (Allemanha)

O Rei Frederico *Guilherme VII*, n. a 27 de Jan. de 1859, succedeu a seu pae *Frederico* Guilh. VI, em 15 de Jun. de 1888, e. em 27 de Fev. de 1881 com a Rainha *Augusta* Victoria, filha do Duq. Frederico de Sleswig-Holstein, n. a 22 d'Out. de 1858.

## Filhos

Fred. *Guilherme*, Pr. Real, n. a 6 de Março 1882.

*Guilherme Eitel*, n. a 7 de Jul. de 1883.

*Adalberto* Fernando, n. a 14 de Jul. 1884.

*Augusto Guilherme*, n. a 29 de Jan. 1887.

*Oscar* Carlos, n. a 27 de Jul. de 1888.

Joaquim Francisco n. a 17 de Dez. 1890.

*Victoria Luiza*, n. a 13 de Set. de 1892.

## ROMA

Sua Santidade Pio X, antes José Sarto, nasceu em Riese, diocese de Treviso em 2 de Junho de 1835, creado Bispo de Mantua em 10 de Novembro de 1884; promovido a Cardeal em 12 de Junho de 1893 e a Patriarcha de Veneza em 15 de Junho de 1893. Eleito Papa em 4 de Agosto de 1903 e coroado a 9 do mesmo mez.

## RUSSIA

O Imp. Nicolau II, n. a 18 de Maio de 1868 succedeu a seu pae o Imp. Alexandre III, fallecido em Nov. de 1894; casou em 26 do mesmo mez e anno com a Princ. Alice de Hesse.

## Filhos

1.º *Olga*, n. a 3 de Nov. de 1895.

2.º *Taciana*, n. a 29 de Maio de 1897.



3.º *Maria*, n. a 14 de Junho de 1899.

4.º *Aleixo*, n. a 12 de Agosto de 1904.

### SARDENHA (Italia)

O Rei Victor Manuel III, n. a 11 de Nov. de 1869, succedeu a seu pae o Rei Humberto I em 30 de Julho de 1900 ; casou em 1896 com

*Helena*, Princeza de Montenegro, n. em 8 de Jan. de 1873.

#### Filhos

1.º *Yolanda*, n. em 1 de Junho de 1901.

2.º *Mafalda*, n. em 19 de Nov. de 1902.

3.º *Humberto*, n. em 15 de Set. de 1904.

#### Mãe

A Rainha Viuva Margarida Maria, Duqueza de Genova, n. a 8 de Nov. de 1851.

### SUECIA

O Rei *Oscar II*, Duque de Ostrogothia, filho do Rei José Francisco *Oscar I*, n. a 21 de Jan. de 1829 ; subiu ao throno em Set. de 1872 por fallecimento de seu irmão, o Rei Carlos XV : casado com

*Sofia* Guilhermina, filha do def. Duque Guilh. de Nassau, n. a 9 de Jul. de 1836.

#### Filhos

1.º *Oscar Gustavo*, Pr. Real, n. a 16 de Jun. de 1858, casou com a Prine. *Sofia Maria Vi-*

ctoria, a 20 de Set. de 1888, filha do Gram-Duque de Baden, n. a 7 de Agosto de 1862.

Filhos { Oscar *Gustavo*, n. em 11 de Nov. de 1882.

{ Carlos *Guilh.* n. a 17 de Jan. de 1884.

{ Eric *Gustavo*, n. a 20 de Abril de 1889.

2.º Oscar *Carlos*, nasceu a 1 de Novembro de 1859, casou em 15 de Março de 1888 com a Princeza Ebba, nasceu em 24 de Outubro de 1856, filha do coronel Munick de Pulkido.

3.º Oscar *Carlos*, nasceu a 27 de Fev. de 1861.

4.º *Eugenio* Napoleão, n. no 1.º de Agosto de 1865.

**FIM**

# INDICE

	Pag.
Chronologia .....	3
Advertencia sobre o calendario.....	7
Indulto quaresmal.....	8
Calendario.....	11
Esboço do 1.º semestre de 1908.....	52
Breve Directorio para a Missa.....	54
Tabellas astronomicas :	
1.ª Nascimento e occaso do sol.....	77
2.ª Edade da lua e marés.....	80
Juizo do anno.....	83
Curiosidades do campo.....	85
Jardinagem.....	89
Tabellas civis :	
1.ª Feriados e ferias.....	92
2.ª Dias de gala.....	93
3.ª Mercados e feiras.....	95
4.ª Imposto do sêllo.....	104
5.ª Portes das correspondencias.....	110
6.ª Vales internacionaes.....	120

	Pag.
7. <sup>a</sup> Despachos telegraphicos.....	127
8. <sup>a</sup> Caminhos de ferro, carros electricos e ascensores.....	131
9. <sup>a</sup> Preços dos trens de praça .....	149
10. <sup>a</sup> Viagens a vapor.....	150
11. <sup>a</sup> Agencias em Lisboa dos diversos bancos das provincias.....	153
12. <sup>a</sup> Preços dos theatros de Lisboa...	154
13. <sup>a</sup> Sentinas publicas .....	156
14. <sup>a</sup> Direitos parochiaes.....	157
Historia :	
Familia real portugueza.....	160
Principaes familias reinantes.....	163







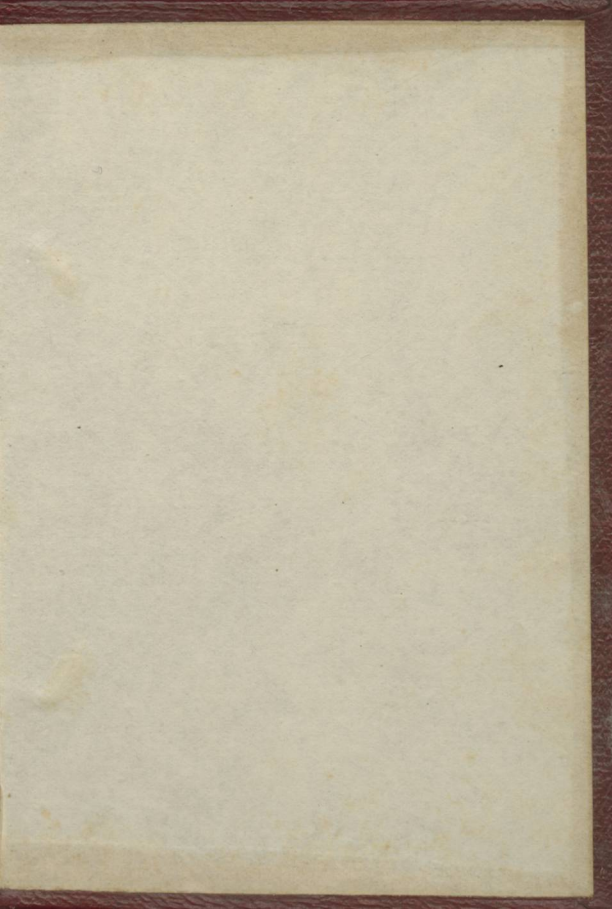



S000008755





ALMANAK

AMILAK

1907



ASSEMBLEA

*Bibli*

APP