

Bureau voor Archeologie Rapport 2013.11

Zuideinde 94, Roelofarendsveen, gemeente Kaag en Braassem: een bureauonderzoek.

Colofon

titel: Bureau voor Archeologie Rapport 2013.11.
Zuideinde 94, Roelofarendsveen, gemeente Kaag en
Braassem: een bureauonderzoek

auteur(s): A. de Boer

datum: 06-08-2013

issn: 2214-6687

© Bureau voor Archeologie
Koningsweg 244 Utrecht

Administratieve gegevens

Projectnummer	2013070201
Provincie	Zuid – Holland
Gemeente	Kaag en Braassem
Plaats	Roelofarendsveen
Toponiem	Zuideinde 94
locatie (RD)	(103.088, 466.948), (103.118, 466.956), (103.124, 466.937), (103.093, 466.929)
Oppervlak plangebied	627m ²
Kadastrale gegevens	gemeente Alkemade, sectie K, perceel 450
ARCHIS onderzoeksmeldingsnummer	57.515
soort onderzoek	een bureauonderzoek
Opdrachtgever	van Dijk geo- en milieutechniek
Uitvoerder	Bureau voor Archeologie
Kaartblad	31A
Periode van uitvoering	juli 2013
Bevoegd gezag	Gemeente Kaag en Braassem
Beheerder en plaats van documentatie	Bureau voor Archeologie, Koningsweg 244, Utrecht



Figuur 1: Ligging van het plangebied (blauw kader).

Inhoud

	Samenvatting.....	5
1	Inleiding.....	6
2	Doelstelling en vraagstelling.....	7
3	Methode.....	8
4	Beschrijving bestaande situatie en beoogde ingreep.....	9
5	Aardkunde.....	10
6	Historische situatie.....	12
7	Bekende archeologische en bouwhistorische waarden.....	13
	7.1 Bouwhistorie.....	13
	7.2 Archeologie.....	13
8	Gespecificeerde verwachting.....	14
9	Conclusie.....	15
10	Advies.....	16
11	Literatuur.....	17
	Figuren.....	18

Samenvatting

Bureau voor Archeologie heeft een bureauonderzoek uitgevoerd ten behoeve van de uitbreiding van een woonhuis en de bouw van een garage aan het Zuideinde 94 te Roelofarendsveen.

Het onderzoek is uitgevoerd cf. de richtlijnen van de KNA, protocol 4002. In het kader van het onderzoek zijn kaarten, databases en literatuur geraadpleegd, teneinde te komen tot een gespecificeerde archeologische verwachting van het gebied.

Bij de werkzaamheden aan het huis wordt het bouwvlak van het huis met ca. 96m² uitgebreid. Het terras en de serre worden op 1,2m boven het oorspronkelijke oppervlak aangelegd. Het terras en de serre worden onderheid. De garage heeft een oppervlak van 140m²; de vloer wordt op het maaiveld aangebracht en onderheid.

In het plangebied kunnen in de top van de Pleistocene afzettingen op 10 tot 14m onder N.A.P. archeologische resten uit het Paleolithicum of Mesolithicum voorkomen. Het betreft resten van jager-verzamelaars. Archeologische resten op dit niveau manifesteren zich naar verwachting als een spreiding van archeologisch vondstmateriaal (vuursteen en/of aardewerk). De verwachte dichtheid aan artefacten is laag.

Op de Pleistocene afzettingen bevindt zich een pakket marine afzettingen en een pakket veen. In het plangebied kunnen resten uit de Late Middeleeuwen en recenter aanwezig zijn die samenhangen met de ontginning van dit veengebied. Eventuele resten zijn aanwezig in de top van het veen en bestaan uit resten van (funderingen) van boerderijen met erven, en resten van bijgebouwen, erfafscheidingen en de neerslag (aardewerk, metaal, hout) van agrarische activiteiten. De archeologische resten zijn aanwezig in de vorm van een archeologische laag, waar archeologische indicatoren kunnen worden aangetroffen in een matrix van veraard veen. Deze archeologische laag bevindt zich in de eerste anderhalve meter van het bodemprofiel. Vermoedelijk is in het gebied sprake van een toemaakdek: stalmest vermengd met slootbagger en eventueel duinzand om de bovenlaag van het bodemprofiel te verstevigen en te verhogen.

Bureau voor Archeologie adviseert het plangebied vrij te geven voor de voorgenomen ontwikkeling omdat de bodemverstoring beperkt blijft tot het plaatsen van heipalen en eventuele archeologische resten nauwelijks zullen worden verstoord.

1 Inleiding

In opdracht van van Dijk geo- en milieutechniek heeft Bureau voor Archeologie een bureauonderzoek uitgevoerd ten behoeve van de uitbreiding van een woonhuis en de bouw van een garage aan het Zuideinde 94 te Roelofarendsveen.

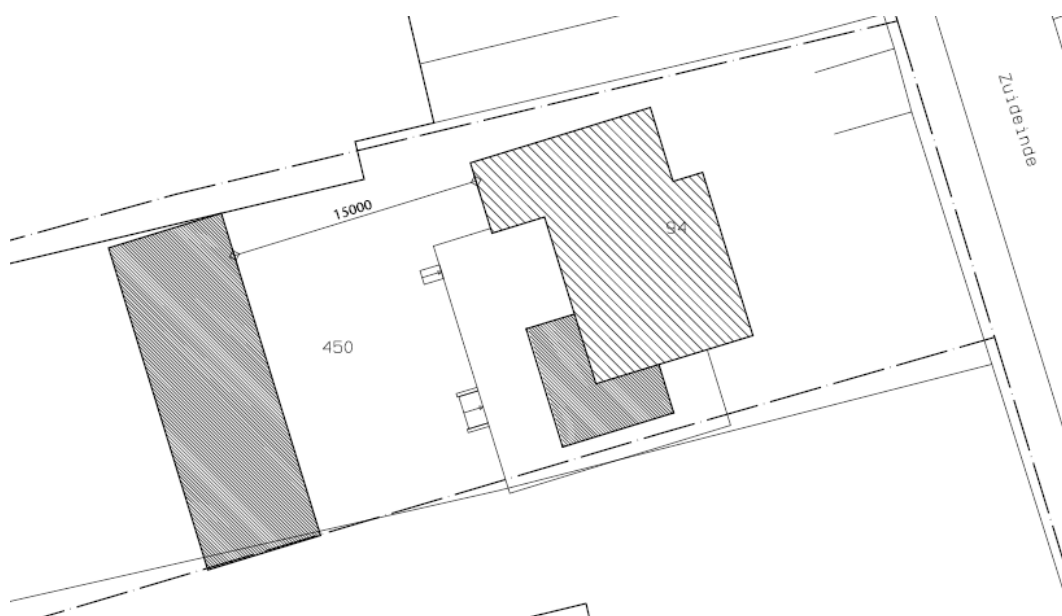

Figuur 2: Ontwerptekening van het plangebied. Legenda: donker grijs vlak achter is nieuwe garage. Donker grijs vlak aan huis is nieuwe serre. Rondom de serre komt een (vergroot) terras (bron: VRP Architecten BNA).

Het plangebied ligt in de historische kern van Roelofarendsveen, tevens ontginningsas (zie fig. 4).¹ In het gebied geldt dat plannen met een omvang van meer dan 150m² en een verstoring van meer dan 30cm een archeologische onderzoeksplicht hebben.

Het plangebied heeft een oppervlak van ca. 627m², zie fig. 2. Bij de planbeoordeling is een potentiële bodemverstoring van meer dan 30cm vastgesteld. Daarom is een bureauonderzoek voor de locatie uitgevoerd.

¹ Hornikx 2013

2 Doelstelling en vraagstelling

Het doel van dit bureauonderzoek is het opstellen van een specificieerde archeologische verwachting zodat een beslissing genomen kan worden over hoe met eventuele archeologische waarden rekening moet worden gehouden bij de voorgenomen werkzaamheden.

De volgende onderzoeksvragen zijn in dit onderzoek gebruikt:

- Waaruit bestaan de voorgenomen bodemingrepen?
- Zijn in het gebied (mogelijk) archeologische waarden aanwezig, en zo ja, waaruit bestaan deze?
- Worden deze archeologische waarden verstoord door de voorgenomen bodemingrepen? Zo ja, op welke wijze?
- Welke maatregelen kunnen worden genomen om voldoende rekening te houden met deze archeologische waarden?

3 Methode

Het bureauonderzoek is uitgevoerd cf. de richtlijnen van de KNA 3.2, protocol 4002.²

Achtereenvolgens bestaat het proces uit:

- Afbakenen plan- en onderzoeksgebied en vaststellen consequenties van mogelijk toekomstig gebruik;
- Aanmelden onderzoek bij Archis
- Vermelden (en toepassen) overheidsbeleid
- Beschrijven huidig gebruik
- Beschrijven historische situatie en mogelijke verstoringen
- Beschrijven mogelijke aanwezigheid bouwhistorische waarden in de ondergrond
- Beschrijven bekende archeologische en aardwetenschappelijke waarden
- Opstellen gespecificeerde verwachting
- Opstellen standaardrapport bureauonderzoek
- Afmelden onderzoek bij Archis
- Overdracht onderzoeksgegevens
- Aanleveren digitale gegevens bij e-Depot

Genoemde stappen leiden tot onderhavig rapport en het openbaar maken van de resultaten bij Archis en het e-Depot. In de hierna volgende hoofdstukken worden de belangrijkste gegevens die zijn verworven tijdens het onderzoek gepresenteerd.

2 SIKB 2010

4 Beschrijving bestaande situatie en beoogde ingreep

De beoogde ingreep bestaat uit de bouw van een garage in de achtertuin en het uitbreiden van het woonhuis. Een schets van de nieuwe situatie is weergegeven in (fig. 2).

Het bestaande huis is in de jaren '70 gebouwd.³ De grond rondom de woning is ca. 1,2m opgehoogd. Het heeft aan de achterzijde een terras (fig. 5). Het voornemen is om een serre aan het huis te bouwen grotendeels op de plek van het huidige terras. Rondom de nieuwe serre wordt een nieuw vergroot terras gebouwd.

Het nieuw bebouwde oppervlak bij het huis (incl. terras) bedraagt ca. 96m².

Het bestaande terras is onderheid. Het terras en de nieuwe serre worden op een betonplaat gebouwd op hetzelfde peil, 1,2m boven het niveau van de tuin. Voor de werkzaamheden wordt de bestaande fundering uitgebreid met ca. 15 palen (fig. 7). Het terras en serre worden gebouwd op een kanaalplaatvloer (een betonplaat) die op de heipalen ligt.

De nieuw te bouwen garage heeft een oppervlak van 140 m² (7m x 20m). Voor deze garage geldt eveneens dat deze op een betonplaat, gefundeerd op palen, wordt gebouwd. Het palenplan is nog niet bekend.

Voor de werkzaamheden zijn geen uitgravingen of egalisatie werkzaamheden voorzien.

Het plangebied is het gebied waarbinnen bodemroerende activiteiten plaatsvinden en is weergegeven in fig. 3. Het onderzoeksgebied omvat een zone van maximaal 1400m daaromheen.

De consequentie van de voorgenomen ingrepen kan zijn dat eventuele aanwezige waardevolle archeologische resten in de ondergrond worden aangetast.

³ bron: bagviewer.geodan.nl geeft een bouwjaar van 1992 aan. Dat is vermoedelijk onjuist want de bouwvergunning van het huidige huis dateert van 1973.

5 Aardkunde

Gedurende lange tijd hebben voorgangers van de huidige grote rivieren (Maas en Rijn) sedimenten afgezet in Nederland. De afzettingen die tot ca. 10.000 jaar geleden zijn gevormd liggen in de omgeving van het plangebied nu op 10 tot 14m onder N.A.P.⁴ Aan het einde van het Pleistoceen zijn deze bedekt geraakt met windafzettingen uit de laatste IJstijd (dekzand).⁵

Met het stijgen van de zeespiegel in het Holoceen werd het klimaat minder koud en vochtiger. Het landschap werd steeds natter en in de laagste plekken kon in stagnerend grondwater veen groeien, de zgn. basisveenlaag van de Formatie van Nieuwkoop. Door de voortschrijdende zeespiegelstijging breidde de invloed van de zee zich verder oostwaarts uit. Hierdoor ontstond in grote delen van West-Nederland een intergetijde zone met krekens en kwelders waarin zand- en kleipakketten werden gevormd (Formatie van Naaldwijk, Wormer Laagpakket).

Toen ca. 3000 voor Chr. een reeks strandwallen het achterliggende gebied afsloot voor directe invloeden van de zee verdrong het intergetijde landschap in een groot veengebied. Het veen heeft zich duizenden jaren kunnen ontwikkelen tot grote veenkussens met (vermoedelijk) hoogveen (Nieuwland Formatie, Hollandveen Laagpakket). De afzettingen in plangebied zijn vermoedelijk niet of nauwelijks beïnvloed door (crevasses van) de Oude Rijn die ca. 4 km zuidelijk van het plangebied richting zee loopt, zodat in het plangebied de veenvorming eeuwenlang ongestoord door kon gaan. In fig. 9 is een geologische kaart van het gebied weergegeven. Op deze kaart is zichtbaar dat het plangebied in een veengebied ligt (veen in rivier- en kustvlakte).

Op de bodemkaart staan in het plangebied aarveengronden aangegeven. Aarveengronden zijn veengronden met een dik antropogeen dek dat ontstaan is door het opbrengen van toemaak: een mengsel van stalmest al dan niet vermengd met veel duinzand en bagger uit de sloten.⁶

Op de geomorfologische kaart is het gebied gekarteerd als ontgonnen veenvlakte. Op het AHN is het gebied vlakliggend, zonder opmerkelijke aardkundige landschapsvormen.

Op ca. 200m ten noordoosten van het plangebied bevindt zich een boorprofiel beschrijving in de database van Dinoloket. Deze is weergegeven in fig. 11. Hiermee wordt het beeld bevestigd van een bodemopbouw bestaande uit ca. 1,3m klei (mogelijk het toemaakdek) op ca. 3m veen en gyttja (Formatie van Nieuwkoop) en vervolgens weer klei met veen inschakelingen (Laagpakket van Wormer) tot ca. 11m onder N.A.P. In de omgeving zijn geen boorpunten van BIS geregistreerd.⁷

<i>Bron</i>	<i>Situatie plangebied, omschrijving</i>
Geologie (fig. 9)	Ni1: veen in de rivier- en kustvlakte

4 Mulder e.a. 2003

5 Berendsen 2004

6 Stichting voor Bodemkartering 1969

7 bron: www.bodemdata.nl

Bodemkunde (fig. 10)	Aarveengronden: veraarde bovengrond op diep veen.
Geomorfologie	1M46: ontgonnen veenvlakte
AHN ⁸	vlak liggend gebied, peil van het omliggende weiland is ca. -1,1m t.o.v. N.A.P.

Tabel 1: Aardkundige waarden

8 bron:ahn.geodan.nl

6 Historische situatie

Het gebied kan tijdens het Laat-Paleolithicum en het Mesolithicum bewoonbaar zijn geweest – het klimaat was immers minder koud dan in de IJstijd en de zee had haar invloed nog niet ver landinwaarts uitgestrekt. Grote open water vlakten waren er vermoedelijk nog niet.

Vanaf het Neolithicum tot en met de Romeinse tijd is het gebied voor het grootste deel ongunstig voor bewoning geweest. Eerst omdat het gebied in een wadden- of estuarien milieu lag en later omdat zich een groot aaneengesloten veengebied vormde, dat naar men aanneemt tot aan de middeleeuwse ontginning slecht toegankelijk zal zijn geweest.⁹ In de gemeente waarin het plangebied ligt zijn dan ook vrijwel geen vondsten bekend van voor de middeleeuwen.

De oudste vermelding van Roelofarendsveen gaat terug tot in de 16e eeuw.¹⁰ Op de regio kaart van Van Deventer uit eind 16e eeuw staat het dorpslint vermeld als “Koelevaersveen”. Roelofarendsveen was vanaf de stichting een tuinbouwdorp. De tuinbouw vond plaats ten oosten van de ontginningsas waaraan het plangebied ligt. Nu nog steeds staan er veel kassen.

Aan het begin van de 19e eeuw was het plangebied onbebouwd (kadastrale minuut, fig. 13). Aan het begin van de 20e eeuw (1914, fig. 14) blijkt het terrein van het plangebied, alsmede het naastliggende (zuidelijke) terrein volgebouwd met negen opstallen (vermoedelijk schuren).

Na de Tweede Wereld oorlog is de situatie ongeveer zoals tegenwoordig op het plangebied: op het perceel staat één gebouw, de voorganger van de huidige woning (fig. 15). De bouwvergunning voor de huidige woning is in 1973 aangevraagd en kort daarna is de woning gebouwd. Sindsdien staat de tuin achter de woning omkaderd met stippen, vermoedelijk een tuin omgeven door een sloot met enkele bomen (fig. 16). De grond rondom het huis is destijds 1,2m opgehoogd: zie ook fig. 6 rechterzijde in nieuwe situatie: het nieuwe terras wordt gelijkvloers met het huidige, ca. 1,2m boven het oorspronkelijke maaiveld gebouwd.

9 Huizer e.a. 2011

10 ibid.

7 Bekende archeologische en bouwhistorische waarden

7.1 Bouwhistorie

In het onderzoeksgebied zijn geen rijksmonumenten, provinciale of gemeentelijke gebouwde monumenten aanwezig.

7.2 Archeologie

In fig. 17 is een overzicht van de gegevens uit ARCHIS weergegeven. Binnen een straal van 700m zijn geen AMK terreinen, onderzoeksmeldingen, waarnemingen of vondstmeldingen geregistreerd.

De dichtstbijzijnde archeologische informatie is een onderzoek (archeologische begeleiding) aan het Noordeinde 176, ca. 800m noordelijk van het plangebied.¹¹ Deze archeologische begeleiding heeft geen behoudenswaardige archeologische resten opgeleverd.¹² Bij een booronderzoek dat aan het Noordeinde 65c is uitgevoerd (1400m noordelijk van het plangebied) zijn evenmin waardevolle archeologische resten aangetroffen.¹³

<i>Bron</i>	<i>omschrijving</i>
Onderzoeksmeldingen	geen
Waarnemingen	geen
Archeologische terreinen	geen
Vondstmeldingen	geen
Gebouwde monumenten	geen
gemeentelijke kaart	Aanwezigheid historische kern en ontginningsas

Tabel 2: Bekende waarden (archeologie en bouwhistorie) in onderzoeksgebied.

¹¹ onderzoeksmelding 47.621

¹² Goossens 2011

¹³ onderzoeksmelding 23.158, de Groot 2007

8 Gespecificeerde verwachting

In het plangebied kunnen in de top van de Pleistocene afzettingen op 10 tot 14m onder N.A.P. archeologische resten uit het Paleolithicum of Mesolithicum voorkomen. Het betreft resten van jager-verzamelaars. Archeologische resten op dit niveau manifesteren zich naar verwachting als een spreiding van archeologisch vondstmateriaal (vuursteen en/of aardewerk). De verwachte dichtheid aan artefacten is laag.

Op de Pleistocene afzettingen bevindt zich een pakket mariene afzettingen en een pakket veen. In het plangebied kunnen resten uit de Late Middeleeuwen en recenter aanwezig zijn die samenhangen met de ontginning van dit veengebied. Eventuele resten zijn aanwezig in de top van het veen en bestaan uit resten van (funderingen) van boerderijen met erven, en resten van bijgebouwen, erfafscheidingen en de neerslag (aardewerk, metaal, hout) van agrarische activiteiten. De archeologische resten zijn aanwezig in de vorm van een archeologische laag waar archeologische indicatoren kunnen worden aangetroffen in een matrix van veraard veen. Deze archeologische laag bevindt zich in de eerste anderhalve meter van het bodemprofiel. Vermoedelijk is in het gebied sprake van een toemaakdek: stalmest vermengd met slootbagger en eventueel duinzand om de bovenlaag van het bodemprofiel te verstevigen en te verhogen.

9 Conclusie

Waaruit bestaan de voorgenomen bodemingrepen?

Uitbreiding van een woonhuis door middel van een serre en een vergroot terras, alsmede de bouw van een garage in de tuin.

Zijn in het gebied (mogelijk) archeologische waarden aanwezig, en zo ja, waaruit bestaan deze?

In de ondergrond komen mogelijk archeologische waarden uit de Middeleeuwen of recenter voor. Deze bestaan uit resten van (funderingen) van boerderijen met erven, en resten van bijgebouwen, erfafscheidingen en de neerslag (aardewerk, metaal, hout) van agrarische activiteiten.

Worden deze archeologische waarden verstoord door de voorgenomen bodemingrepen? Zo ja, op welke wijze?

Bij voorgenomen werkzaamheden zullen heipalen worden aangebracht: 15 voor de serre en terras en een onbekend aantal voor de garage. Het terras wordt gelijkvloers met de huidige aangebracht, d.w.z. 1,2m *boven* het oorspronkelijke maaiveld. De vloer van de garage zal op het huidige maaiveld worden aangelegd. Verstoring van de bodem vindt dus alleen plaats door het inbrengen van heipalen.

Welke maatregelen kunnen worden genomen om voldoende rekening te houden met deze archeologische waarden?

Bij de voorgenomen werkzaamheden zijn (uitgezonderd heipalen) geen graafwerkzaamheden voorzien. Het plan is dus "archeologie vriendelijk".

10 Advies

Bureau voor Archeologie adviseert het plangebied vrij te geven voor de voorgenomen ontwikkeling omdat de bodemverstoring beperkt blijft tot het plaatsen van heipalen en eventuele archeologische resten nauwelijks zullen worden verstoord.

Bureau voor Archeologie wijst er op dat men bij bodemverstorende activiteiten altijd verplicht is om eventuele vondsten en grondsporen te melden bij de Minister van OCW conform artikel 53 van de Monumentenwet uit 1988. In dit geval wordt aangeraden om contact op te nemen met de gemeente Kaag en Braassem.

11 Literatuur

- Berendsen, H.J.A., 2004:** De vorming van het land. Van Gorcum en comp., Assen.
- Goossens, T.A., 2011:** Sporen en vondsten uit de periode late middeleeuwen en nieuwe tijd te Roelofarendsveen. Archol, Leiden.
- Groot, de, R.W., 2007:** Plangebied Noordeinde 65c te Roelofarendsveen: gemeente Alkemade : archeologisch vooronderzoek: een bureau- en inventariserend veldonderzoek. RAAP Archeologisch adviesbureau, Amsterdam.
- Hornikx, S., 2013:** Aanpassing archeologische beleidsadvieskaart gemeente Kaag & Braassem. The Missink Link, Woerden.
- Huizer, J., N. de Jonge, S. van der A, N.F. Mulder, 2011:** Archeologische verwachtings- en beleidsadvieskaart gemeente Kaag en Braassem. ADC Heritage, Amersfoort.
- Mulder, E.F.J. de, M.C. Geluk, I.L. Ritsema, W.E. Westerhof, T.E. Wong, 2003:** De ondergrond van Nederland. Wolters-Noordhoff, Groningen.
- SIKB, 2010:** Kwaliteitsnorm Nederlandse Archeologie (KNA) Landbodems.
- Stichting voor Bodemkartering, 1969:** Bodemkaart van Nederland schaal 1 : 50 000: Toelichting bij kaartblad 31 West Utrecht. Stichting voor Bodemkartering, Wageningen.

Kaarten en gegevensbestanden

- Actueel Hoogtebestand Nederland (AHN), digitaal: <http://www.ahn.nl>.
- ARCHIS II, registratie- en informatiesysteem van de Rijksdienst voor het Cultureel Erfgoed: <http://archis2.archis.nl>
- Bodemkaart, digitaal: <http://www.bodemdata.nl>
- Bonnekaart (Chromo-topographische kaart van het Koninkrijk der Nederlanden): <http://watwaswaar.nl>.
- Geomorfologische kaart, digitaal: <http://www.aardkunde.nl>
- Gewestkaart Zuid – Holland Zuid, Jacob van Deventer. Kaartserver VU Amsterdam: <http://mapsrv.ubvu.vu.nl>
- Kadasterkaart (minuutplan en OAT). 1811-1832: <http://watwaswaar.nl>.
- Luchtfoto 2011: <http://geo-portaal.zuid-holland.nl>

Figuren



Figuur 3: Plangebied op luchtfoto van 2011 (bron: <http://geo-portaal.zuid-holland.nl>).

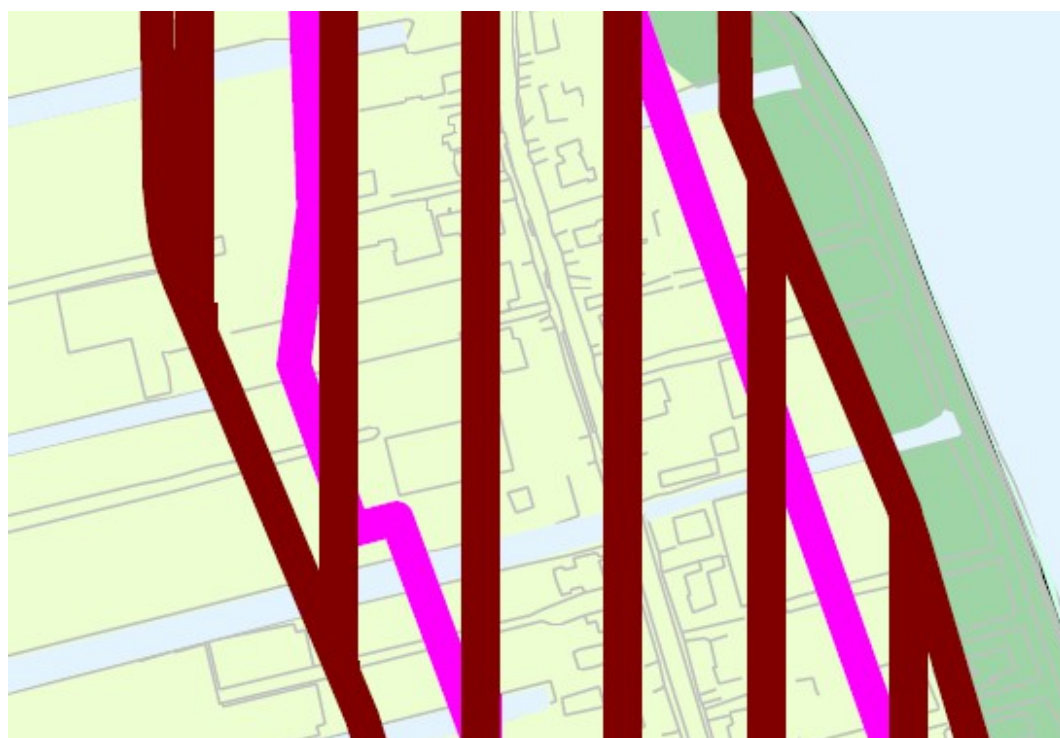

 Historische kernen

Behoud in huidige staat van eventuele resten

Geen bodemingrepen groter dan 150 m² en dieper dan 30 cm onder maaiveld

 Ontginningsassen

Behoud in huidige staat van eventuele resten

Geen bodemingrepen groter dan 150 m² en dieper dan 30 cm onder maaiveld

Figuur 4: Plangebied op een uitsnede uit de archeologische kaart van de gemeente (bron: Hornikx 2013).

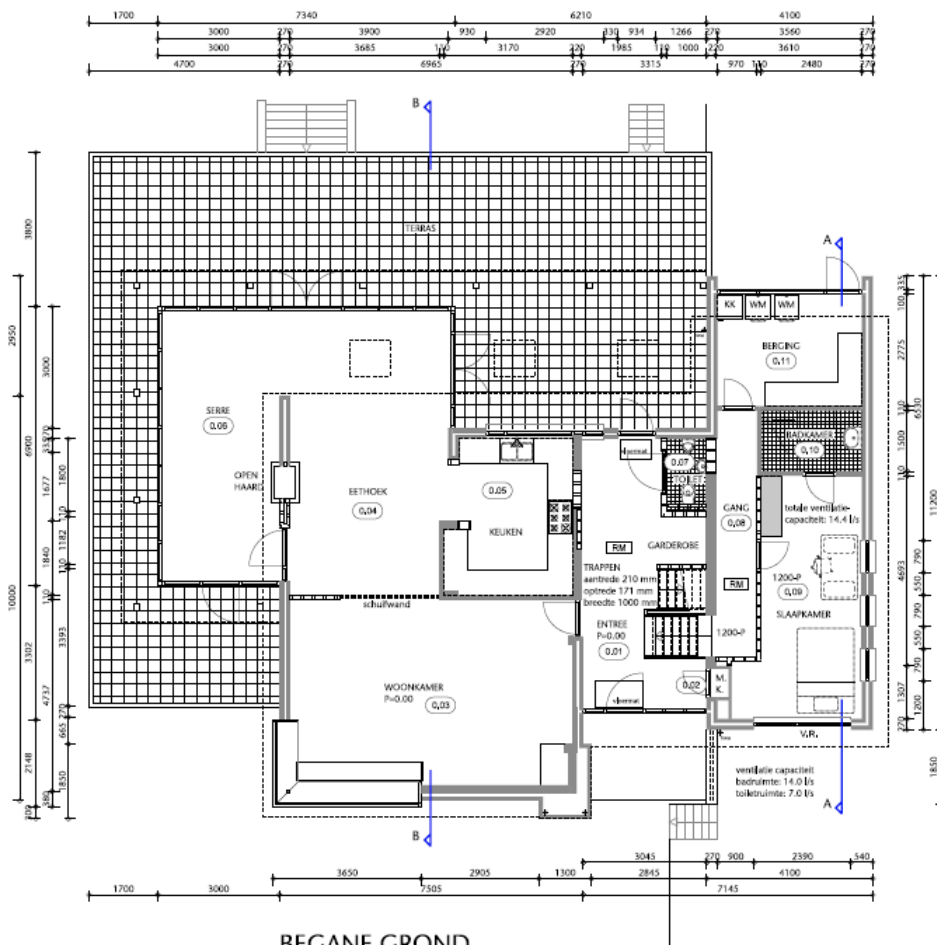
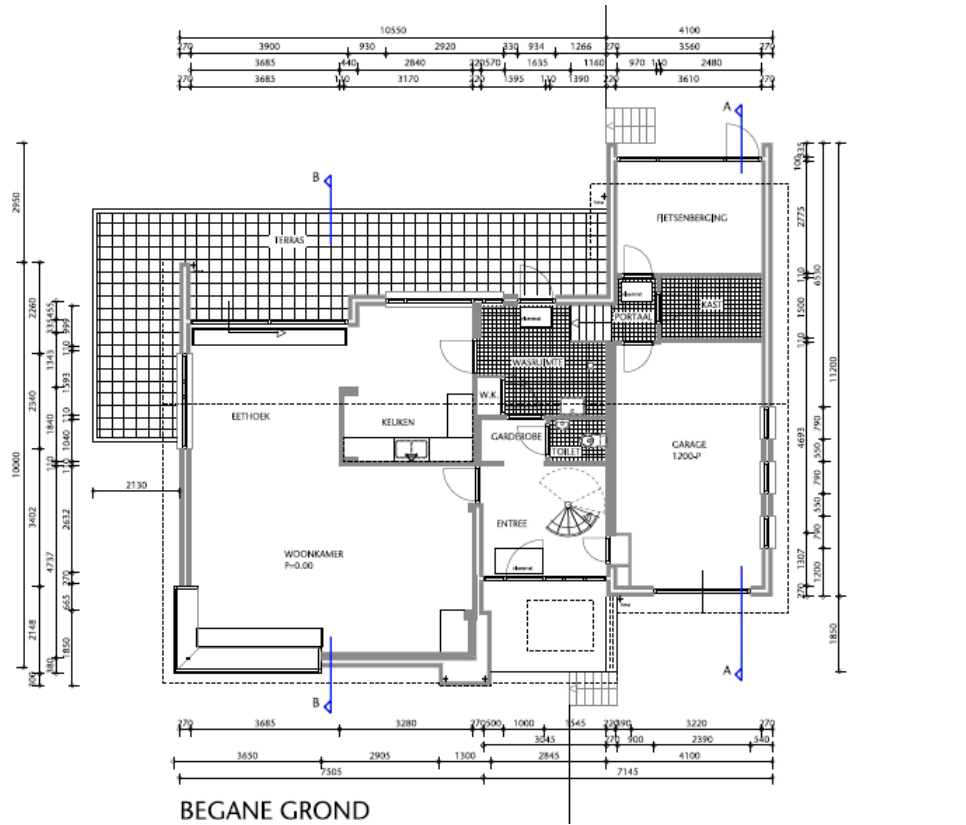

Figuur 5: Bestaande (boven) en nieuwe (onder) situatie terras (bron: VRP Architecten BNA).

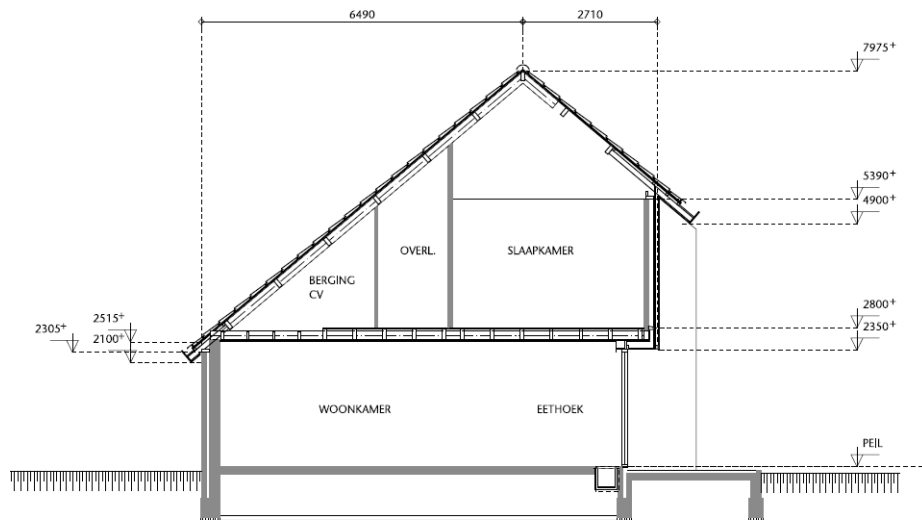

DOORSNEDE B-B

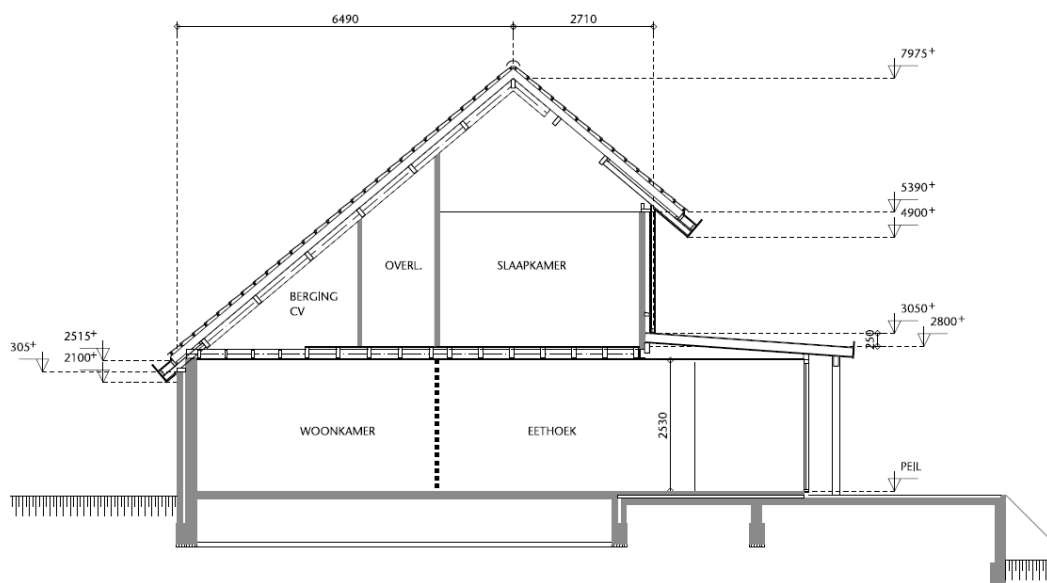

DOORSNEDE B-B

Figuur 6: Doorsnede van het huis in bestaande (boven) en nieuwe (onder) situatie (bron VRP Architecten BNA).

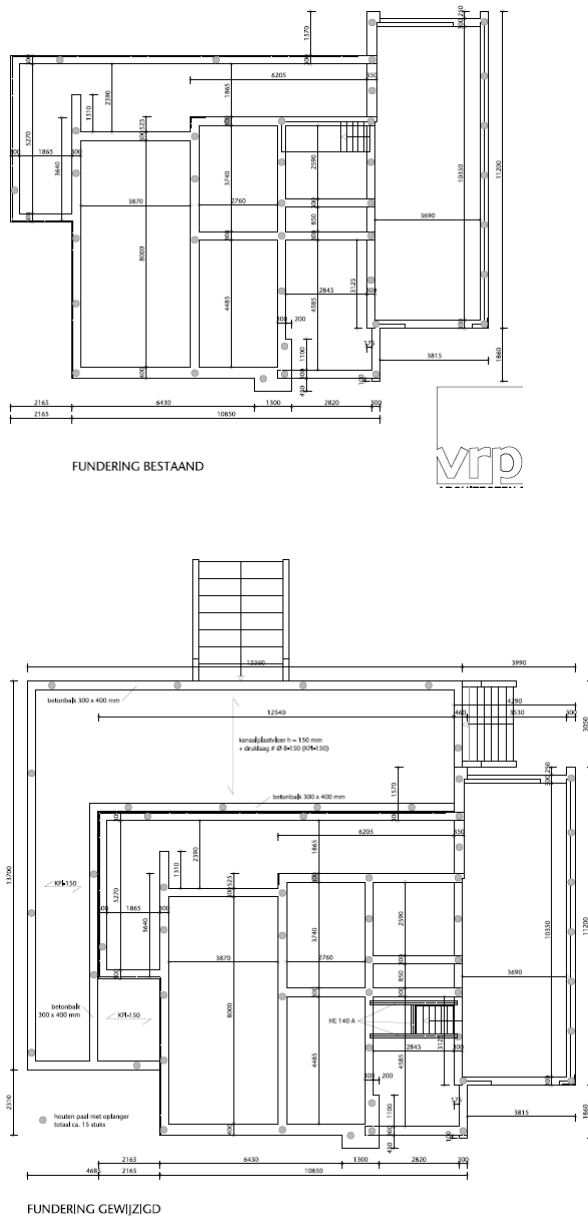

Figuur 7: Bestaande (boven) en gewijzigde fundering (onder).

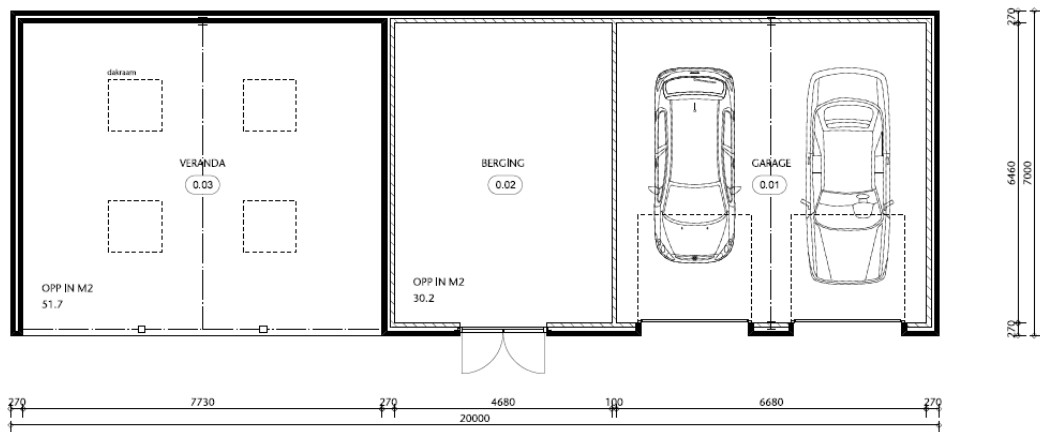

PLATTEGROND

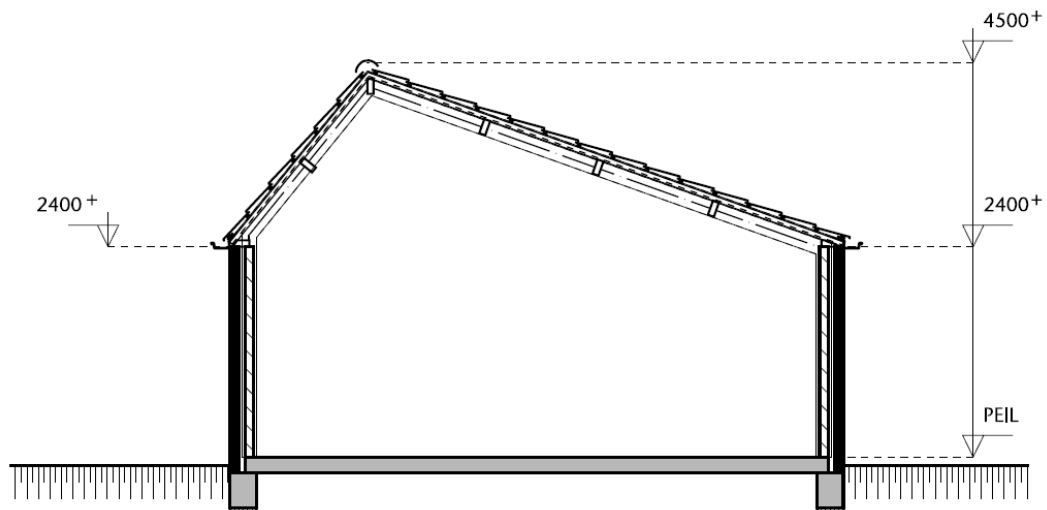

DWARSDOORSNEDE

Figuur 8: Tekening van plattegrond en doorsnede van de nieuwe garage (bron: VRP Architecten BNA).

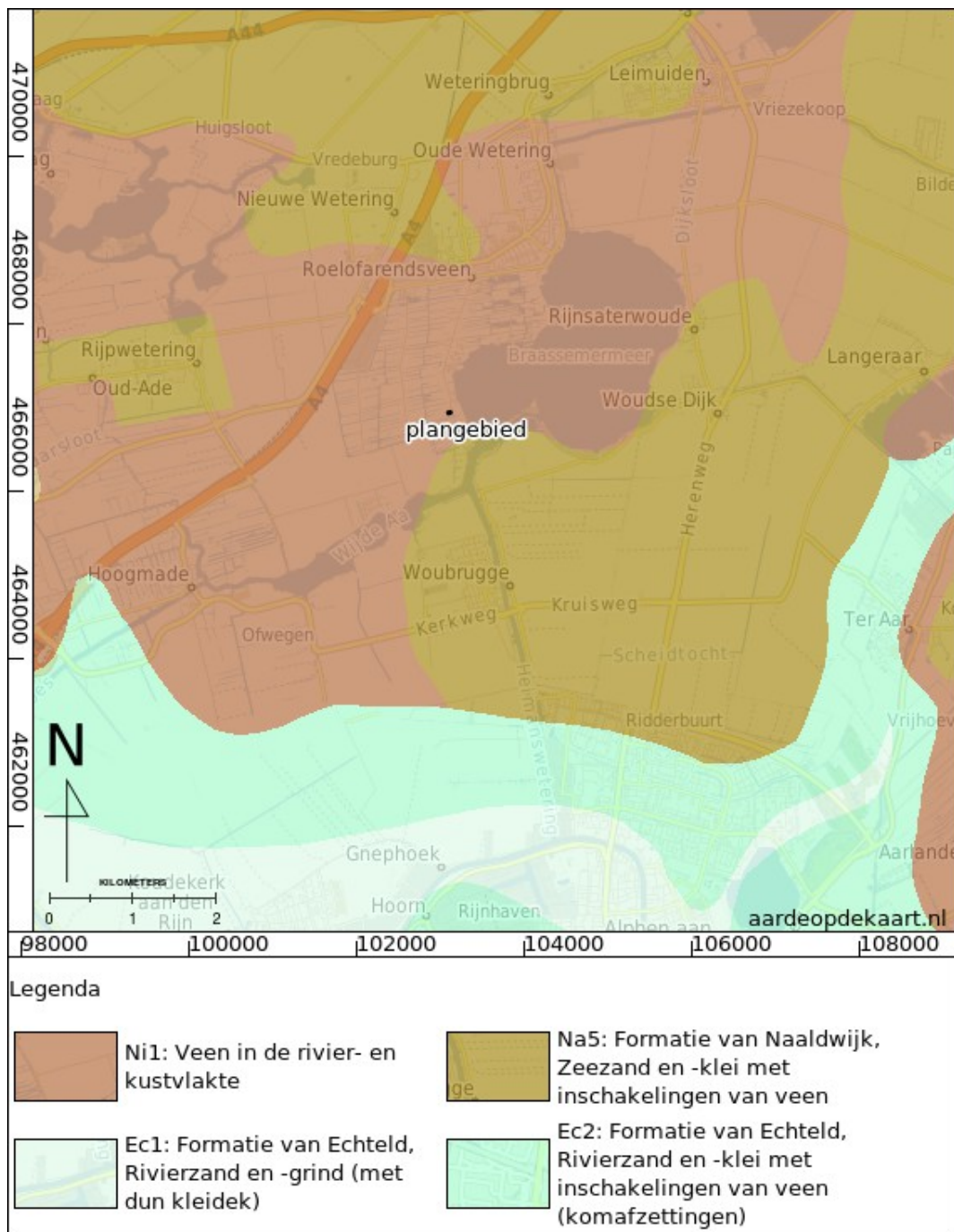

Figuur 9: Geologische kaart van het gebied (bron: Mulder e.a. 2003).

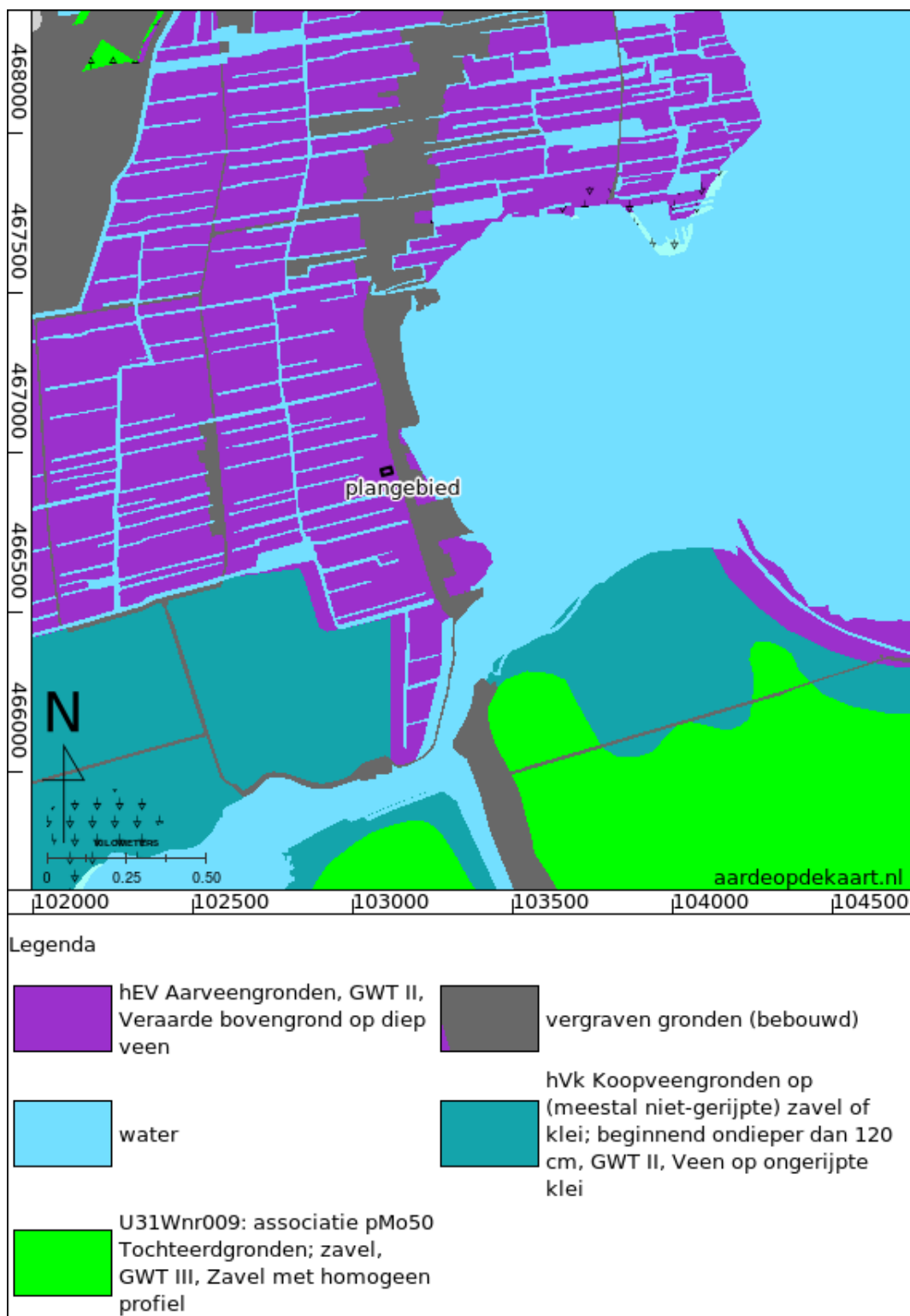

Figuur 10: Bodemkaart (bron: www.bodemdata.nl).

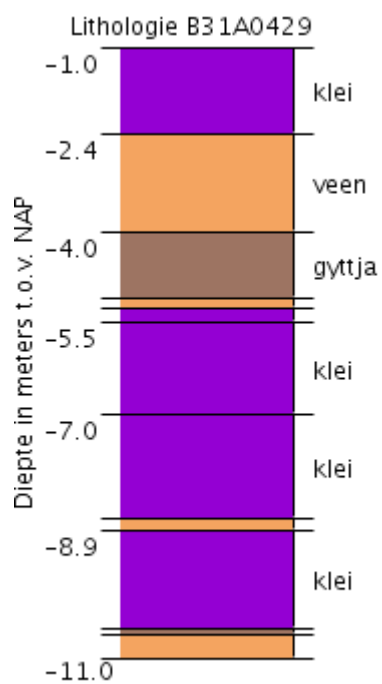

(c)TNO 2013

Figuur 11: Boorprofiel van een boring die ca. 200m ten noordoosten van het plangebied is geplaatst (bron: www.dinoloket.nl).



Figuur 12: Gewestkaart van Jacob Van Deventer uit midden 16e eeuw. De ligging van het plangebied is met een pijl globaal aangeduid (<http://mapsrv.ubvu.vu.nl>).



Figuur 13: Kadastrale minuut ca. 1811 (bron:watwaswaar.nl).



Figuur 14: Bonnekaart uitgave 1913 (bron: watwaswaar.nl).



Figuur 15: Topografische kaart uit 1959 (bron: watwaswaar.nl).

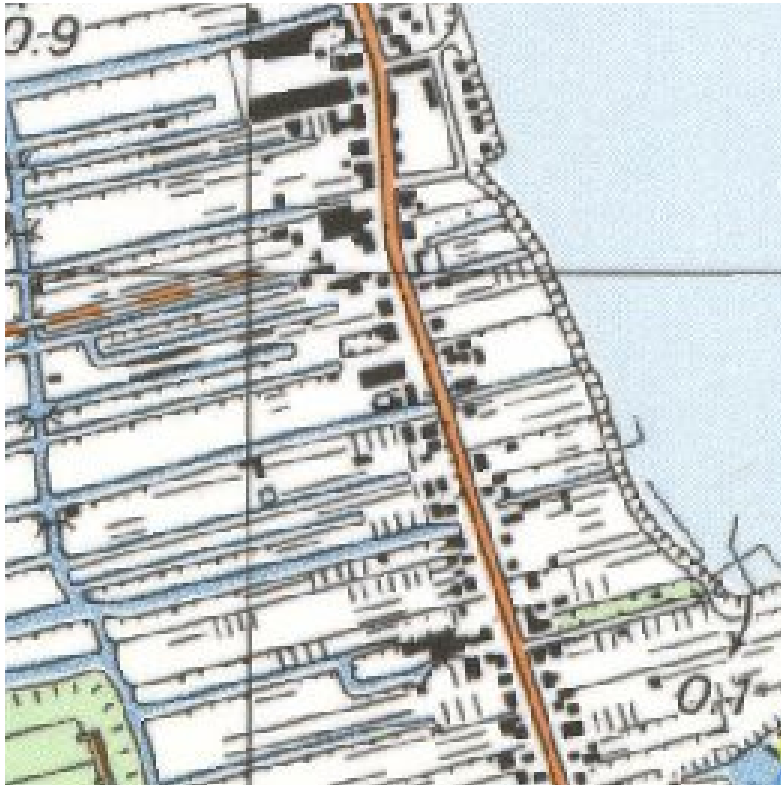

Figuur 16: Topografische kaart uit 1981 (bron: watwaswaar.nl).

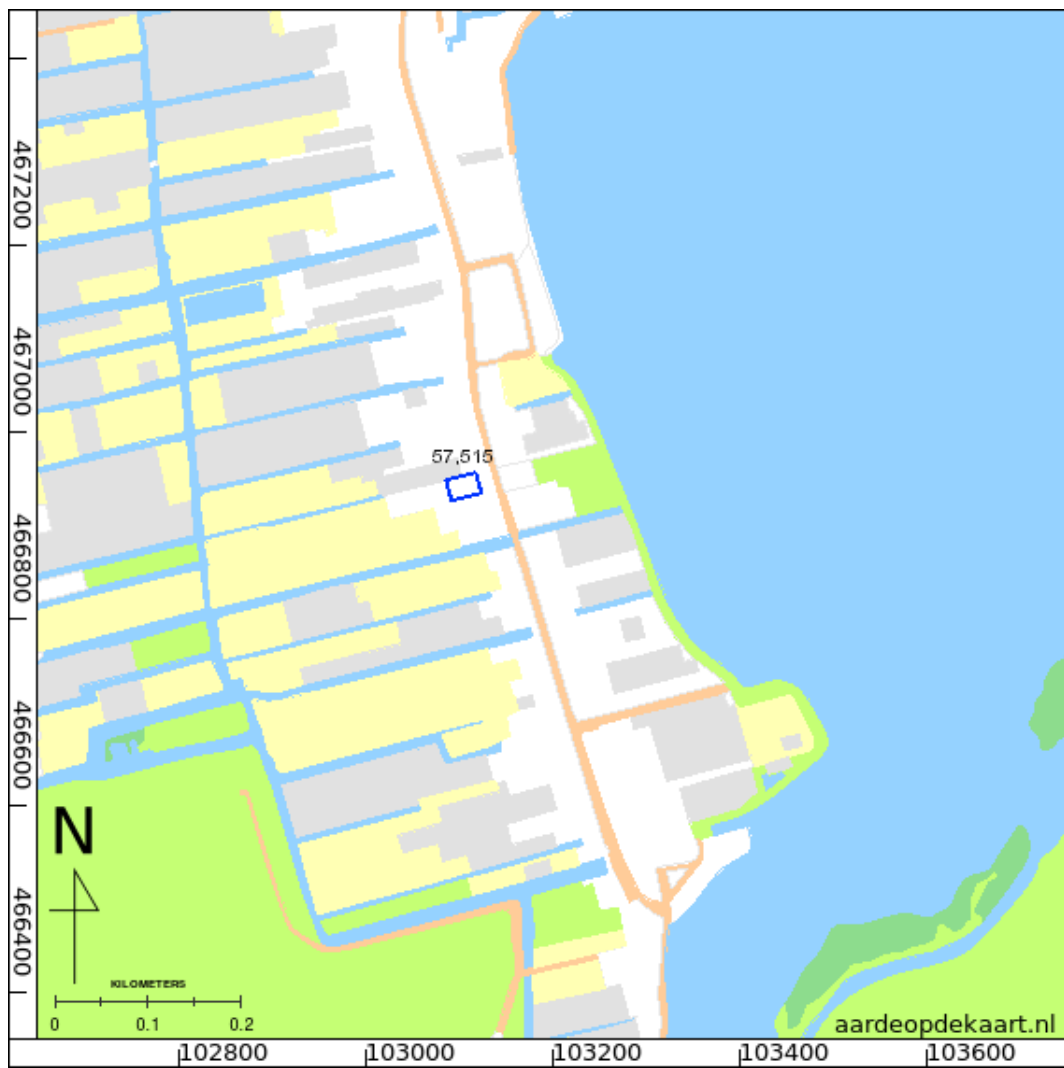

Figuur 17: ARCHIS gegevens van het onderzoeksgebied. Er zijn geen meldingen bekend binnen een straal van 500m.