MAGYAR TŰZOLTÓ
XV. évf. 1. sz. 1963. január

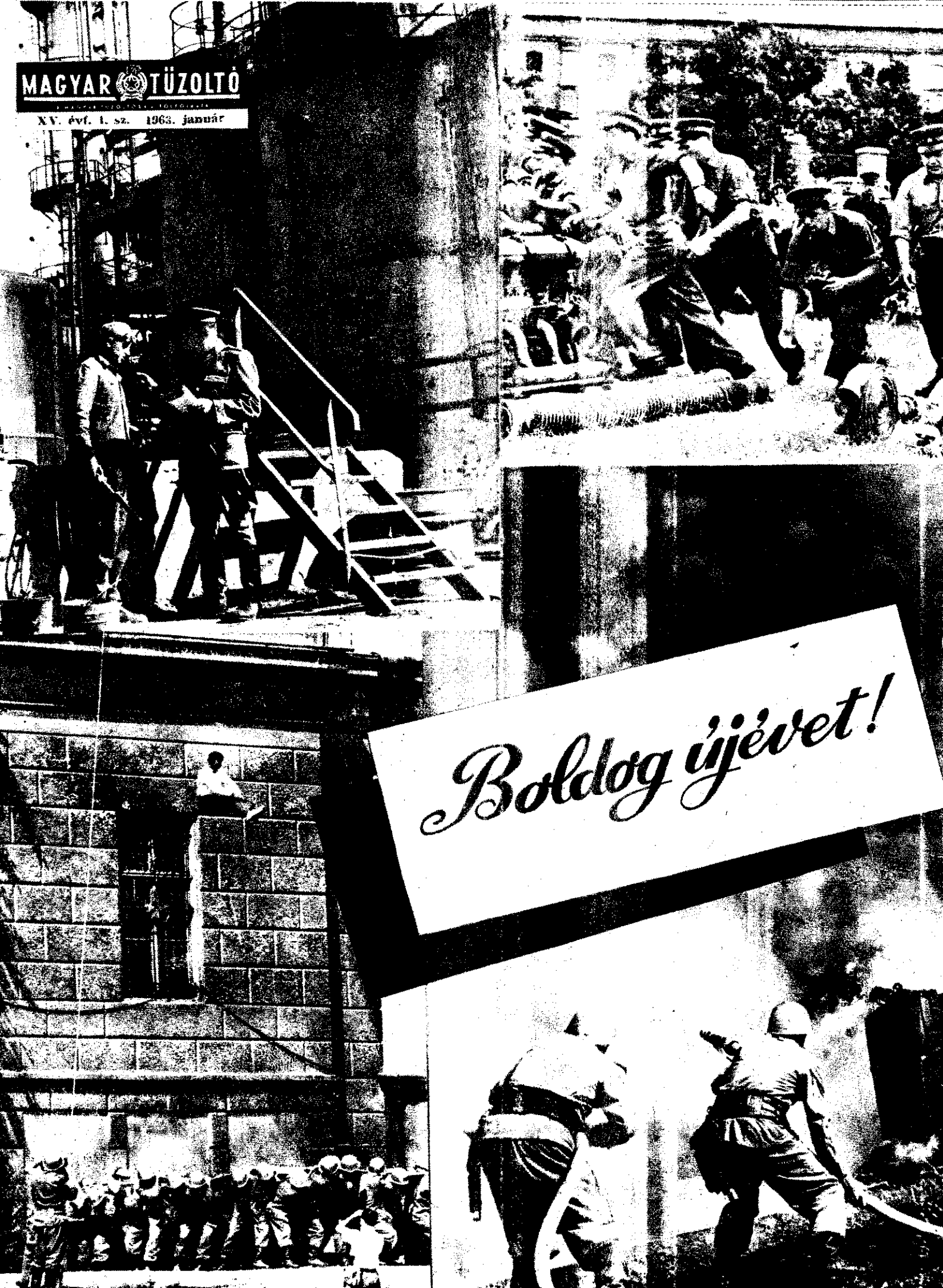

KÜLPOLITIKBÓL

ESEMÉNYEK

N. Sz. Hruscsov beszédet mondott a Szovjetunió Legfelső Tanácsának december 12-i ülésén

*

A Szovjetunióban látogatást tett Tito jugoszláv elnök Hruscsov, Veszelinov és Koszigin társaságában a Kremlben

Hazaiele utazása közben kormányküldöttség fogadta Tito elnököt a Nyugati pályaudvaron

*

A szabadlábra helyezett Manolíész Glezosz első útja az EDA gyűlésére vezetett

*

Kállai Gyula, a magyar kormányküldöttség vezetője Sekou Touré guineai köztársasági elnökkel beszélget

80. születésnapja alkalmából a Magyar Népköztársaság Érdemrendjével tüntették ki Kodály Zoltán háromszoros Kossuth-díjas zeneszerzőt

Befejeződött az Akai Hőerőmű rekonstrukciója, s december 14-én hivatalosan is átadták rendeltetésének

Több ezer vidám ütőerő ünnepel az idén is a karácsonyt, a szabadban felállított 19 méter parlamenti fenyőfa alatt

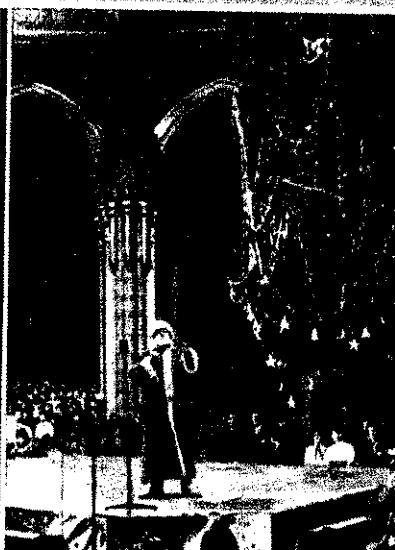

BM ORSZÁGOS TŰZRENDÉSZETI PARANCSNOKSÁG VEZETŐJÉNEK

újévi üdvözlete

Az új esztendő alkalmából köszöntöm országunk állami és önkéntes tűzoltóit, a tűzrendészet társadalmi aktíváit. Hazánk tűzvédelme érdekében kifejtett további munkájukhoz, szolgálat ellátásukhoz erőt, egészséget és sikerekben gazdag, boldog új esztendőt kívánok mindannyiuknak.

Legyen az 1963-as év szocializmust építő hazánk erősödésének, a tartós békének és barátságnak, s a nemzetközi feszültség további enyhülésének esztendeje. Növekedjen a hivatásos állomány és a társadalmi munkások tevékenységének színvonala, s az új esztendő váljék a tűzrendészeti munka újabb sikereinek forrásává.

Budapest, 1963. január 1.

Dr. MICSKÓ RUDOLF
tűzoltóvezérőrnagy,
a BM Országos Tűzrendészeti Parancsnokság Vezetője

☆

A „Magyar Tűzoltó" Szerkesztőségének,

Budapest

A „Požiarnik" c. lap szerkesztőségi kollektívája, valamint olvasói nevében új évi üdvözletemet küldöm a „Magyar Tűzoltó" olvasótáborának és szerkesztőségének. Erőt, egészséget és sok sikert kívánok a tűzvédelem terén kifejtett munkásságukhoz, az országuk felvirágoztatása, a béke és a szocializmus érdekében végzett erőfeszítéseikhez.

JOZEF SIMEK,
a szerkesztő bizottság titkára

A „Magyar Tűzoltó" valamennyi kedves olvasójának boldog új esztendőt és erőt, egészséget kívánunk!

Szerkesztőség

ÚJ ESZTENDŐBE LÉPTÜNK

Új esztendőbe léptünk. Tegnap még az óév gondja nehezedett vállunkra; a számvetés eredményeit mérlegeltük. Ma, az esztendő fordulójának küszöbét átlépve már új tervek valóra váltásának gondolata tölt el bennünket. Így történik ez esztendők óta, s minden újabb évnek azzal az eltökélt szándékkal vágunk neki, hogy még többet, még jobbat adjunk, mint tettük azt az előzőben. Az új úton, újabb feladatok megvalósítása jegyében csak úgy indulhatunk nyugodt szívvel, ha a tegnap számvetésének legapróbb részecskéje is az új eredményeinek gyarapítását szolgálja.

Az elmúlt évben tovább szilárdult hazánk tűzrendészeti helyzete; különösen a tűzrendészet társadalmasítása terén értünk el eredményeket. Az MSZMP KB. Titkársága vonatkozó határozatának megvalósítása nyomán jelentékenyen megerősödtek a községi és az üzemi tűzoltóságok; többségük ma már elméleti és gyakorlati téren egyaránt alkalmassá vált a rájuk bízott objektumok, a lakóházak és a mezőgazdaság tűzvédelmének biztosítására.

Az elért eredményekben — a közel 150 ezer főnyi önkéntes tűzoltón túl — jelentős részük van a párt- és mind több helyen a tanácsszerveknek. Lényegesen több segítséget adtak a testületeknek, mint a korábbi években; törődtek problémáikkal, foglalkoztak szervezeti erősítésükkel, s ugyanakkor gondot fordítottak szakmai és politikai nevelésükre is.

A tűzrendészet társadalmasításában elért sikerek — a még meglevő hibák ellenére is — jelentősen elősegítették a tűzrendészeti viszonyok további javulását. Igaz, az önkéntes tűzoltóságok anyagi és technikai ellátottsága még sok helyen elmarad a kívánalmak mögött, mégis, a szervezeti téren, valamint a politikai és szakmai felkészültségükben bekövetkezett fejlődés azt igazolja, hogy az önkéntesekre, a társadalmi aktivákra az eddiginél is nagyobb feladatokat bízhatunk.

A megelőző tűzrendészet terén különösen a mezőgazdaság szocialista átszervezése jelentette egy egész sor új feladat megoldását a tűzrendészeti hatóságok számára. A szocialista mezőgazdaság, de különösen az utóbbi években alakult tszek tűzvédelmének megszervezéséhez és biztosításához rugalmas, a gyakorlati élethez szorosan alkalmazkodó — a tszek fejlesztését feltétlenül figyelembevevő — tűzrendészeti intézkedésekre volt szükség. Ezt a feladatot — véleményünk szerint — az esetek túlnyomó többségében jól oldották meg területi szerveink. Nagy segítséget jelentett az állami és önkéntes tűzoltók önzetlen munkája is: legtöbbször szabadidejük feláldozásával járták a területet, szerveztek, oktattak, ellenőriztek, segítettek vagy éppen a tűz elleni védekezés fontosságáról beszéltek.

A tűzoltási és mentési munkálatokban is alapjában véve eredményesnek mondható az állami és önkéntes egységek múlt évi tevékenysége. Az esetek többségében kiválóan és önfeláldozóan hajtották végre a tűzoltással és a mentéssel kapcsolatos feladatokat.

Sikerült tovább jutnunk a tűzmegelőzés egy másik jelentős területén is. Ma már a különböző üzemek és objektumok vezetőinek többsége megérti, sőt, a termelés egyik fontos láncszemének tekinti a tűzrendészeti előírások maradéktalan érvényesítését; ugyanakkor igyekszik is minden tőle telhetőt megtenni annak biztosítása érdekében.

A közös erőfeszítések ellenére is jónéhány járásban és megyében azonban még az elmúlt esztendőben is meglehetősen számottevő volt a tűzkár. Az egyes területek tűzkárstatisztikája kedvezőtlen alakulását részben az intézkedések lazasága, esetenként szakszerűtlensége, a következetlenség, a propagandamunka vérszegénysége okozta, részben pedig az időjárás és néhány ipari vezető rossz hozzáállása is szerepet játszott ebben.

Az új esztendő feladatairól szólva döntő fontosságú, hogy az MSZMP VIII. kongresszus határozatainak szellemében szervezzük meg a feladatok végrehajtásának biztosítékait. Igen lényeges, hogy minden szinten tovább emeljük a vezető, irányító tevékenység színvonalát; tovább javítsuk az elemző, értékelő, ellenőrző munkát. Lényegbevágó, hogy az I. II. fokú tűzrendészeti hatóságok alaposan elemezzék területük hiányosságait, hiszen azok megszüntetése nagy energiát szabadít fel az 1963. évi feladatok sikeres megvalósításához.

Tevékenységünk eredményességét szolgálja, ha erőfeszítéseinket jobban összpontosítjuk a jobb munkavégzést még gátló jelenségek felszámolására, illetve a gyorsabb fejlődést biztosító tényezők kibontakoztatására. A vezetésben és a végrehajtásban egyaránt olyan szellemet kell megteremtenünk, hogy az őszinte, nyílt, elvtársi légkör váljon uralkodóvá. Olyan légkört, amelyben úgy érvényesül a vezetés kollektivitásának elve, hogy az nem sérti, sőt elősegíti az egyszemélyi felelős vezetési elv érvényrejuttatását.

Nagy gondot kell fordítani a személyi állomány erkölcsi, politikai, szakmai és fegyelmi színvonalának további szilárdítására, a megelőző, felvilágosító, nevelő munkára, az egységek harckészségének, éberségének és ütőképességének fokozására. Az állandóan növekvő, egyre sokrétűbb feladatok szakszerűbb, kulturáltabb tűzrendészeti tevékenységet és fegyelmezett szolgálat ellátást igényelnek valamennyiünktől.

A szocialista és a személyi tulajdon védelme az új esztendőben is a tűzesetek messzemenő megelőzését követeli meg tőlünk, munkánk gerincének tehát a tűzesetek megelőzését célzó tevékenységet kell továbbra is tekinteni. Ehhez a munkához nagy segítséget ad majd a közel jövőben kiadásra kerülő új BM rendelet is, amely ugyan a feladatok egy részénél az eddigiekkel szemben nagyobb önállóságot biztosít, ugyanakkor azonban a felelősség kérdését is fokozottabban veti fel.

(Folytatás a 4. oldalon)

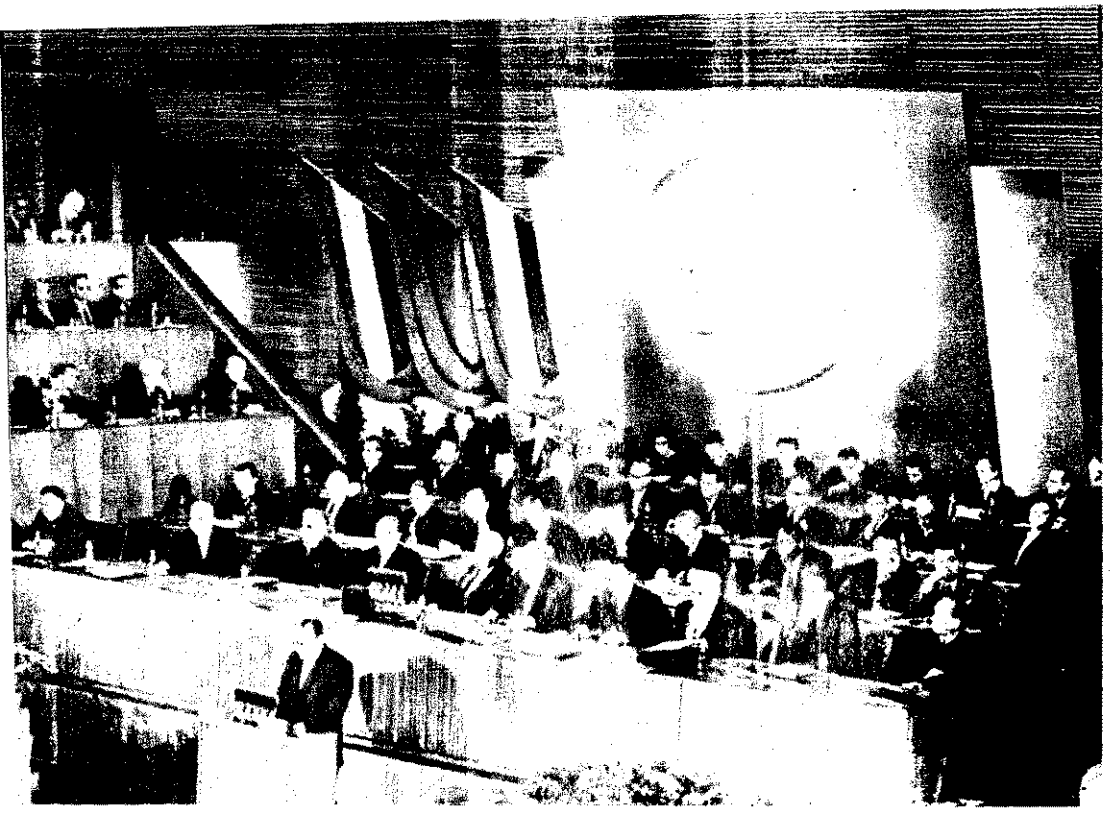

A szocializmus alapjai lerakásának befejezéséről

A kommunista pártok életében a kongresszusok mindig nagy jelentőségű események —, de még a kongresszusok közül is vannak kiemelkedő jelentőségűek. Pártunk VIII. kongresszusa ezek közé tartozik. Nem azért, mert a párt politikájában valamiféle fordulat történt volna. Hiszen az, amikor Kádár elvtárs a beszámolója elején arról beszélt, hogy a VII. kongresszus alapvető célkitűzéseit megvalósítottuk, már azt is megmutatta, hogy a párt politikája nem változott. A VIII. kongresszus jelentősége éppen az, hogy leszögezte: a szocializmus alapjai lerakásának befejezésével határkőhöz érkeztünk.

Nézzük meg röviden, mit jelent az alapok lerakásának befejezése, s milyen fő követelményeknek kellett eleget tenni ennek a megvalósításához.

A szocializmus építésének útjáról

A szocializmus olyan társadalmi viszonyok megvalósulása, ahol nincs kizsákmányolás; társadalmi egyenlőség van, a gazdasági és kulturális élet magas színvonala nyugodt, s biztos életet, állandóan fejlődő jólétet nyújt az egész társadalomnak. Ez a burzsoázia hatalmának megdöntése után egycsapásra persze nem alakul ki. *A szocializmus teljes győzelme olyan átmeneti korszakot kíván*, amely időszak alatt a szocializmus erői fokozatosan elhódítják a pozíciókat a kapitalizmus erőitől. Ezzel kapcsolatban merül fel, hogy mivel kezdődik a forradalmi átalakulás, s melyek azok a fő követelmények, amelyeket a szocializmus megvalósításához meg kell oldani.

Minden társadalmi forradalomnak — így a szocialista forradalomnak is — a f folyamata a politikai, a gazdasági és a kul turális-ideológiai átalakulás. Az, hogy a f folyamatok milyen viszonyban vannak egy mással az átalakulás során, mindig az adot társadalom körülményeitől függ. A törté nelemben a szocialista forradalom az elsé amelynek az előző társadalmi formábai semmiféle kész elemei, gazdasági formá nem jöttek létre. Éppen ezért *a szocialisti forradalom jellemző vonása, hogy a politi kai hatalom megszerzésével kezdődik* — tehát a burzsoá állam megdöntésével és a munkásosztály államhatalmának megterem tésével. *A párt vezetésével és a hatalon birtokában a munkásosztály — szövetség ben a dolgozó osztályokkal — tervszerűen gazdaságilag tudatosan átalakítja a társadalmat, megszünteti a kizsákmányolók műveltségi monopóliumát, s kibontakoztatja a szocialista kulturális forradalmat.*

A szocialista forradalom tehát a politikai átalakulással kezdődik, amely ezután összefonódik a gazdasági és a kulturális átalakulással. Így a forradalom fő folyamatai — a politikai, a gazdasági és a kulturális-ideológiai folyamat — egységben, kölcsönhatásban fejlődik a szocializmus teljes felépítéséig. Hazánkban a szocializmus építésének tapasztalatai teljes mértékben alátámasztják ezt az alapvető marxista tanítást. De e tapasztalatok azt is megmutatják, hogy *a szocialista építőmunka* nemcsak viszonylag hosszú időt vesz igénybe, de *két nagyobb időszakra is osztható: a szocializmus alapjai lerakásának és a szocializmus teljes felépítésének időszakára.*

A forradalom fő folyamatainak kölcsönhatásos fejlődése mindkét időszakban megtalálható, sőt a két időszak sem választható el mereven egymástól. Mégis különbség van a két szakasz között a politikai, a gazdasági és a kulturális fejlettség fokában és abban, hogy más feladatok állnak az előtérben az első időszakban, a szocializmus alapjai lerakásának idején, és megint mások a teljes felépítés szakaszában. Melyek a szocializmus alapjai lerakásának fő követelményei? — vetődik fel a kérdés. Ezek:

— a politikai hatalom kivívása és megszilárdítása;

— a termelési viszonyok gyökeres átalakítása az egész népgazdaságban, s a kizsákmányolás felszámolása.

A fő követelmények mellett és megvalósulásuk érdekében természetesen növelni

(Folytatás a 3. oldalról)

Az ipar, a mezőgazdaság és a lakóházak tűzvédelme érdekében — a helyi adottságokat figyelembe véve — továbbra is határozott, szakszerű megelőző tűzrendészeti intézkedéseket kell foganatosítani. Mindenkor szerezzünk érvényt az előírt tűzrendészeti követelményeknek, de ugyanakkor lépjünk fel az e téren esetenként még tapasztalható merevségek, megcsontosodások ellen.

Rendkívül fontos feladatunk a tömegkapcsolat állandó erősítése, a tűzrendészet társadalmi aktíváinak nevelése és munka közbeni segítése. A jövőben még több segítséget adjunk az önkéntes tűzoltóságok szervezeti erősítéséhez, politikai neveléséhez és szakmai képzéséhez, rendezvényeik (pl. a versenyek stb.) előkészítéséhez és lebonyolításához. Sokat — az eddigieknél lényegesen többet — várunk az önkéntesek szervezett táborától. Többek között azt is, hogy a szakmai feladatokon túl, a társadalmi-politikai életben — így a közelgő választások előkészületeiben is helytálljanak.

Évről évre korszerűbb technikai ellátottságunk parancsolóan írja elő mind az állami, mind az önkéntes tűzoltók számára, hogy féltő gondossággal óvják az értékes — sok millió forint értékű — szer- és felszerelés-állományt. Mindenekelőtt biztosítsák a jó karbantartást, előzzék meg a meghibásodásokat, és gondoskodjanak a szerek- és felszerelések mindenkori üzembiztonságáról.

Az elmondottak csupán egy részét jelentik az előttünk álló feladatoknak. Mint látjuk — bőven van tennivaló! Az előfeltételek viszont biztosítottak, így a megvalósítás kizárólag rajtunk múlik. Meggyőződésünk, hogy pártunk helyes politikáját, a VIII. kongresszus útmutatásait követve — együttműködve a dolgozókkal, az önkéntes tűzoltókkal és a tűzrendészet társadalmi munkásaival — sikeresen megoldjuk az új esztendőben előttünk álló feladatokat.

a termelést, emelni az életszínvonalat, meg kell kezdeni a kulturális átalakukibontakoztatását.

Befejeztük a szocializmus alapjainak lerakását

A szocialista építés első szakaszának fő eredményeit hazánkban megvalósítottuk. A VIII. kongresszus rögzítette, hogy a MSZMP vezetésével befejeződött a szocializmus alapjainak lerakása. A kongresszus határozata megmutatja, hogy az alapok lerakása fokozatosan, a forradalom fő folyamatainak kölcsönhatásos fejlődése útján ment végbe.

Az első és döntő jelentőségű lépés a proletárdiktatúra kivívása, megvédése és megszilárdítása volt. A hatalom birtokában tudta a munkásosztály visszaverni a rendszer megdöntésére irányuló kísérleteket, társadalmi tulajdonba venni a termelőeszközöket és megszüntetni a kizsákmányolók műveltségi monopóliumát. Nem túlzás tehát, ha megállapítjuk, hogy *a magyar nép legnagyobb történelmi vívmánya* a munkáshatalom. Ezt a szocializmus ellenségei is látták, ezért összpontosították erőfeszítéseiket az ellenforradalom idején — 1956-ban — arra, hogy a munkáshatalmat megdöntsék.

A hatalom birtokában fogtunk hozzá a szocialista termelési viszonyok kialakításához az egész népgazdaságban. Ez természetesen fokozatosan történt. Az első nagy lépéseket az 1946—49. között végrehajtott államosítások jelentették, amikor a magyar nép kisajátította, tulajdonába vette a főbb termelőeszközöket az iparban, a bányászatban, a közlekedésben, a kereskedelemben és a bankok területén egyaránt. Az államosítások igen nagyjelentőségűek voltak. Lehetővé vált a szocialista iparosítás és ezen keresztül hazánk ipari-agrár országgá fejlődése. Az ipar fejlődése kihatott az egész társadalomra — mintegy anyagi bázisát jelentette további gyors előrehaladásunknak. A falu gépeket kapott, kibontakozott az ország államosítása, növekedett az életszínvonal, s a kulturális élet átalakításában is előreléptünk.

Az államosítások — bár lényeges lépést jelentettek — elsősorban csak a termelési viszonyok egyik oldalának szocialistává alakulását hozták. Hátra volt még a mezőgazdaság szocialista átszervezése, a szövetséges dolgozó parasztság szocialista útra vezetése. Csak ezzel válhatik ugyanis teljessé a szocialista termelési viszony kialakítása. Ismeretes, hogy ezt a bonyolult, nehéz feladatot — pártunk vezetésével s a munkásosztály áldozatkész támogatásával 1959 után megvalósítottuk. *Pártunk VII. kongresszusa célul tűzte ki a szocializmus építésének meggyorsítását, az alapok lerakásának befejezését — s ebben legfontosabb a mezőgazdaság átszervezése volt.* Pártunk agrárpolitikájának helyességét bizonyítja, hogy az átszervezéssel egyidejűleg nőtt a mezőgazdasági termelés, de a felvásárlás

„A mezőgazdaság szocialista átszervezésével egész népgazdaságunkban osztatlanul uralkodóvá váltak a szocialista termelési viszonyok, s befejeztük a szocializmus alapjainak lerakását. A magyar nép új, történelmi jelentőségű győzelmet aratott, és a szocializmus teljes felépítésének korszakába lépett." — állapítja meg a VIII. kongresszus határozata.

A mezőgazdaság szocialista átszervezése kihatott egész társadalmunkra

Vannak, akik a mezőgazdaság átszervezésének jelentőségét leszűkítik csupán a falu életében végbement változásokra. Ez helytelen! *A falu életének változása ugyanis átfogó jelentőségű, egész társadalmunkra kihatott, s mintegy betetőzte az alapok lerakását.* Össztársadalmi hatásában éppen ezért kell megvizsgálnunk a jelentőségét.

1. Az egész népgazdaságban osztatlanul uralkodnak a szocialista termelési viszonyok. A foglalkoztatott lakosság 95 százaléka szocialista üzemekben, vállalatokban, termelőszövetkezetben dolgozik. Így egész népgazdaságunkban érvényesül a termelőerők és a termelési viszonyok összhangja. Ez lehetővé teszi a termelőerők további gyors fejlődését.

2. Megszűnt minden területen a kizsákmányolás lehetősége. Felszámoltuk a kizsákmányolás forrását, s így megszűnt a kapitalizmus visszaállításának társadalmi, gazdasági lehetősége.

3. Gyökeresen megváltozott társadalmunk osztályszerkezete is. Hazánkban ma már nincsenek kizsákmányoló osztályok és rétegek, s a dolgozó osztályok és rétegek szocialista útra léptek. Nincsenek a szocializmussal ellentétes érdekű osztályok, tehát társadalmunk ebből a szempontból is erősebb lett.

4. Tovább szilárdult szocialista államrendünk — hiszen erejét, szilárdságát éppen a társadalom gazdasági és politikai egysége fokozza a legjobban.

5. Nagyot léptünk előre a szocialista tudatosság terén is. Ezt szemléletesen bizonyítja népünk helytállása a legutóbbi években — mind a termelés terén, mind a politikai helytállásfoglalásban.

Az alapok lerakásának fő követelményei tehát megvalósultak már. A politikai hatalom szilárdan a szocialista útra lépett dolgozó osztályokkal szövetséges munkásosztály kezében van. Győztek a szocialista termelési viszonyok, s egységesebbé vált társadalmunk. De előre léptünk az életszínvonal emelése terén és a kulturális forradalom kibontakoztatásában is.

Nagy eredményeink elérésében pártunk következetes marxista politikája, dolgozó népünk áldozatos munkája mellett lényeges szerepe van annak, hogy a szocialista népek nagy családjához tartozunk és élvezzük testvéri segítségüket. „A társadalmi haladás és a béke erőinek nemzetközi túlsúlya, a magyar népnek az épülő szocialista rendhez való hűsége megdönthetetlenné és végérvényessé teszi hazánkban a szocializmus győzelmét."

A szocializmus teljes felépítésének követelményei

Pártunk VIII. kongresszusa — miközben hangsúlyozta az alapok lerakásának jelentőségét, ugyanakkor — kimondta, hogy a szocializmus teljes felépítéséhez még sok a tennivalónk. A szocializmus alapjainak lerakása kedvező feltételeket teremtett ehhez, s az a tény, hogy győztek a szocialista termelési viszonyok, gyorsítja a termelőerők fejlődését a népgazdaság minden ágában. Ez pedig — magától értetődően — kihat az anyagi javak bőségének megteremtésére, dolgozóink életszínvonalának emelésére. „Társadalmunk közelebb került ahhoz, hogy a munkásosztály, a termelőszövetkezeti parasztság és az értelmiség a dolgozó nép egységes, szocialista társadalmává váljék." Kedvező tehát a helyzet, mert a „céljaiban, szemléletében és erőfeszítéseiben mindinkább egységessé váló magyar nép küzd a szocializmus teljes győzelméért".

A szocializmus teljes felépítésének kibontakozása időszakában a forradalom fő folyamatai — a gazdasági, a politikai és a kulturális-ideológiai folyamatok — szoros kapcsolatban fejlődnek, de most már a szocialista keretek között. Ha az alapok lerakásának időszakában ebben a kölcsönhatásos fejlődésben előtérbe került a hatalom és a termelési viszonyok gyökeres átalakítása, akkor most, amikor mindkét területen döntő győzelmet értünk el, a forradalmi fejlődés más fontos kérdései kerülnek előtérbe. Nézzük csak ezeket!

1. Gazdasági téren — a kedvező lehetőségeket kihasználva — emeljük a termelőerők színvonalát és a munka termelékenységét. Ez nagyban segíti a szocializmus anyagi-technikai bázisának nagyfokú továbbfejlődését és a gazdaságosság fokozását. Tulajdonképpen ebben jut kifejezésre, hogy a fő a gazdasági front. A szocializmus ügyét előrevinni jelenleg — hazánkban — elsősorban a jobb, gazdaságosabb termeléssel lehet. S ez megköveteli a mindennapi szívós, jó munkát és a hozzáértés növelését. Ez egyben segíti a termelési viszonyok továbbfejlődését is.

2. Megteremtjük a szocialista társadalom erkölcsi-politikai egységét. Ez két szorosan egymáshoz kapcsolódó feladatot jelent. Egyrészt a szocialista nemzeti egység erősítését, valamennyi dolgozó osztály szocialista jellegének fokozását, másrészt szocialista államrendünk tovább fejlesztését, szilárdítását és a szocialista demokrácia kifejlesztését.

3. Általánossá tesszük a szocialista tudatosságot. Népünket a párt megtanította szocialista módon élni, dolgozni és gondolkozni. A polgári-kispolgári ideológiát és megnyilvánulásainak maradványait legyőzve növeljük a dolgozók általános műveltségét, szakmai felkészültségét.

Ezek a fontos feladatok — de közülük is kiemelkedő szerepe van a gazdasági építő és kulturális nevelőmunkának. Nem vitás, hogy nem kevés nehézséget kell legyőznünk a szocializmus teljes felépítésében még előttünk álló úton. Maradiság, felelőtlenség és közömbösség ugyanis még mindig megtalálható a dolgozók egy részénél. Persze, ellenséges tevékenység is előfordul. Az osztályharc tehát tovább folyik, de más eszközökkel és módszerekkel — a megváltozott körülményekhez igazodva.

Kádár elvtárs a kongresszusi vitazáró beszédében rámutatott arra, hogy a kongresszus határozatai helyesen rögzítik feladatainkat a szocializmus teljes felépítésére. Ezek a feladatok — ha lelkiismeretesen végrehajtjuk őket — jól szolgálják céljainkat, elveinket, a dolgozó nép, a kommunista világmozgalom érdekeit, s egyben a világ haladó és békeszerető erőinek harcát.

BALLÓ ISTVÁN

Kívánjuk,

Mind a tizenegyen alaposan meglepődtek, amikor nekik szegeztük a kérdést: „Mik a terveik az új esztendőre?". Nem is csodálkozhatunk ezen, hiszen akkor még csak december elején jártunk, tehát majdnem egy teljes hónap volt hátra az 1962-es évből. S mivel a kérdezettek egyike sem teljesítette határidő előtt az „éves tervét", sőt legtöbbjüket éppen igencsak határidős feladatok szorongatták, ezért inkább elképzeléseikről nyilatkoztak, mint a tervekről — elvégre nem sok idejük jutott az ilyen fajta töprengésekre... De mégsem távoztunk üres kézzel, mert — akárcsak valamennyiünknek — nekik is az a legfőbb kívánságuk, hogy az új esztendő sikerekben gazdagabb, gondokban pedig szegényebb legyen, mint az az év, amelyet magunk mögött hagytunk. De nézzük, hogy látják ők!

Gradwolt István

tű. hdgy.

A dunaújvárosiak őrségparancsnokának sok szép terve vált valóra az elmúlt években. Tisztiiskolára került, és megkezdte középiskolai tanulmányait. Az alapszervezet bizalmából pedig egy idő óta ő látja el a párttitkári tisztséget. Érthetően leginkább az ezzel kapcsolatos feladatok foglalkoztatják.

— Az elmúlt évben sokat javult a szakmai vezetés és a pártszervezet kapcsolata — mondta. — Sikerült kiküszöbölnünk az aránylag kis félreértéseket, és olyan légkört teremtettünk, amelyben igazán öröm dolgozni. Sokat, de — sajnos — korántsem eleget foglalkoztunk a beosztottak nevelésével. Eredményként könyvelhetjük el, hogy a gépkocsivezetőkkel jóval kevesebb problémánk akad, mint a közelmúltban. Javaslatunkra „megcserélték" a második fecskendő és a habszállító szer legénységét. Ennek az lett az eredménye, hogy a „habosok" is kellő szakmai gyakorlatot szerezhettek.

A fegyelmi helyzet is valamelyest javult, de néhány renitenskedővel még ebben az évben sem boldogultunk.

— A közelmúltban például az egyik törzsőrmester követett el súlyos fegyelemsértést. Nagy eredménynek tartanám ezért, ha ő és még néhány, kevésbé öntudatos tűzoltónk végre megemberelné magát az új esztendőben. Ebben egyébként a közösség is segíteni fogja őket!

Úgy érzem — különösen a pártkongresszus óta — őszintébbek lettünk egymáshoz. A legutóbbi alosztályértekezleten például az elvtársak joggal bírálták meg az alosztályparancsnokot és engem, azért, mert kevés időt töltünk körükben. Jó lenne, hogy egységünk beosztottai a jövőben még bátrabban bírálnának és , jóval több felelősséget éreznének egymás iránt és egységünk működéséért.

Egyéni terveim nem különösebbek. Szeretném jobban megállni a helyemet, és a tavalyinál valamivel jobb eredménnyel zárni az iskolai évet.

Nagy Zoltán

A Salgótarjáni Acélárugyár tűzrendészeti előadója egyáltalán nem fukarkodik a szavakkal, amikor a jövő esztendei tervekről, elgondolásokról kérdezzük. Szinte „kapásból" sorolja a megvalósításra váró feladatokat, köztük — mint a legfontosabbakat — az új, 3 ezer köbméteres víztároló megépítését s annak kapcsán a tűzcsaphálózat kibővítését; vagy pl. a kazán- és generátorüzem elektromos berendezéseinek a szabvány szerinti átszerelését.

Igen határozott elgondolásaik vannak az önkéntes tűzoltóbrigádok (műhelybrigádok) hálózatának bővítésével kapcsolatosan is. Erről a következőket mondta:

— Amikor hallottam a rugygyantaárugyáriak kezdeményezéről, azonnal megtetszett, s nyomban szeget ütött a fejembe, hogy nálunk is meg kellene valósítani. A szándékot hamarosan tett követte, s ma már elmondhatjuk, hogy üzemünkben 15 önkéntes brigád tevékenykedik. Ez a szám — a gyár nagyságához viszonyítva — elenyésző s éppen ezért az a tervünk, hogy a jövő év folyamán legalább 50-re növeljük a brigádok számát. Persze, jól tudom, hogy mindezt nem lesz könnyű megvalósítani, azonban abban is bizonyos vagyok, hogy az instruktorok és a műszaki vezetők segítségére biztosan számíthatunk.

Lampert János

A bácsbokodi önkéntesek fiatal parancsnoka az új esztendő egyik fontos terveként a megyei elsőség elérését vetette fel rövid beszélgetésünk során, bár az a terve sem másodrendű a testületnek, hogy az 1963-as esztendőben se legyen mezőgazdasági tűzük.

A testületi élet lendületének további fokozása, fenntartása is az új év tervei között szerepel Bácsbokodon, amit a gépjárműfecskendő létezésének tulajdonít. S ami szintén ezzel kapcsolatos, már most gondolnak a nyárra. Azt tervezik, hogy a helyi tsz-ek segítségével függetlenített gépkocsivezetőt biztosítanak a legkritikusabb időszakban.

És hogy az új szertár is döntő fordulatot jelent életükben, el kívánják érni, hogy oda minden önkéntes szívesen menjen és éljen is a tervezett klubélet adta lehetőségekkel.

Czaffer István

tű. alhdgy.

Az elmúlt év őszén végezte el a tiszti iskolát, majd röviddel ezután megbízták a móri járási kirendeltség vezetésével.

— Még nem sokat mondhatok a végzett munkáról — válaszolta kérdésünkre —, ezért jobbára csak terveim vannak. Mindenekelőtt alaposan meg akarom ismerni a területemet, és a beosztásommal járó egyéb feladatokat. A tisztképző iskolán sokat tanultunk ugyan, de eddigi tapasztalataim szerint nem minden tárgykörben oktatták a valóságos élet körülményeit. Jó lenne pl., ha a szabálysértési eljárások lefolytatásához az eddiginél sokkal több segítséget adna az iskola a mostani levelezőknek és — ha lesznek ilyenek idén — az új tisztjelölteknek is.

Egyébként szeretném megkezdeni az új évben a középiskolai tanulmányaimat. Tudom, nem könnyű feladatra vállalkozom. Távol lakom a szolgálati helyemtől, méghozzá egy olyan házban, amelyben még a villany sincsen bevezetve, és a múzeumba való a kéménye. Érthető tehát, ha egy új lakást is várok az 1963-as évtől. Tudom, ez nem könnyen teljesíthető kívánság, de a magam részéről igyekszem jó munkával rászolgálni a kiutalásra.

Néhány egészen kiváló és több igen eredményesen működő testület tevékenykedik járásunkban. Persze, akad egy-két gyengébb is. Úgy gondolom, terveim között első helyen kell szerepelnie a gyengébbek segítésének.

Alapi Lőrinc

önk. tű. hdgy.

A pásztói önkéntesek p rancsnoka úgy gondolja, ho főleg kulturális vonatkozásb elsősorban a klubszerű testül élet kialakítása érdekében k az eddigieknél több és jo eredményt elérni.

— Szilárd elhatározásunk mondotta —, hogy mindene előtt egy jó kultúrgárdát v buválunk az érdeklődő fiai lokból, de az együttessel ne csak a község lakossága el szerepelünk, hanem a környe községekbe is ellátogatunk. V sárolunk később egy televízi is, hogy ezzel is növeljük o honunk látogatottságát... Pe sze — jegyezte meg kissé sz morkásan — pénzünk egyelő még meglehetősen kevés v erre a célra, de majd csak l okoskodunk valamit, s elő remtjük a még hiányzó össz get.

Mint azt a szavaiból kiv tük, bizonyos szervezési kérd sek is erősen foglalkoztatj őket. Úgy tervezik, hogy a ts majorban — amely már val ságos kis település — egy ö kéntes rajt hívnak életre, s a után a fiú- és a leányiskol ban is szorgalmazzák majd le alább egy-egy úttörőcsapat l rehozását....

Németh János

A nagyvenyimiek parancsn ka „civilben" bognármester helyi termelőszövetkezetbe Elmondta, hogy a kezdeti n hézségeken már túljutottak, idén már harminc forint fölö lesz egy-egy munkaegység é téke. Ami a terveket illet Elsősorban az idei versenye szeretnének „bajnokságo nyerni. Eddig ugyanis „csal a harmadik helyezés volt legjobb eredményük.

A tanács — tőle telhetően t támogatja őket. A „törzsgá dá"-t — tehát mintegy 25 főt már ellátták egyenruhával.

ogy teljesüljön...

ertáruk viszont olyan siral-
as, mint valami düledező
mtár. Ennek ellenére példás
ndben tartják a felszerelése-
t!

— Nem vagyunk nagyigényű
nberek! — ezzel búcsúzott.
egelégednénk, ha mindössze
yetlen tervünk sikerülne:
éghozzá egy új szertár terve!
zt sem bánnánk, ha csak
964-ben kerülne sor a kivite-
zésre, de szeretnénk, ha vég-
orvosolnák már ezt a régóta
ajúdó sérelmünket...

B. Varga József

A páhiak parancsnoka a ma-
a szokott szűkszavúságával
yilatkozott új esztendei ter-
eikről, s talán három pontban
oglalhatnánk össze az általa
mondottakat: 1. Az úttörő-
sapat fejlesztése; 2. KISZ-
lapszervezet megalakítása; 3.
z új őrszoba, illetve klubhe-
ység építésének befejezése, s
rendszeres klubélet megindí-
isa.

A páhiak nevét már jól is-
merjük, hiszen évekkel ezelőtt
gy több százezer forint értékű
ultúrház társadalmi erőből
örtént felépítésével hívták fel
magukra a figyelmet. Most is-
mét nagy munkába fogtak az
sszel, s ha minden jól megy,
z ország egyik legszebb ön-
éntes tűzoltó klublétesítménye
ulajdonosainak mondhatják
magukat az új esztendőben.

Kulus Pál

A balassagyarmati járási ta-
ács igazgatási osztályának elő-
dója alig két hónapja tényke-
ik csak beosztásában, ezért
ulajdonképpen csak most is-
merkedik a tűzrendészet és a
űzoltóság problémáival. Igen
meglepő ugyanakkor, hogy
náris meglehetősen tájékozott
kapcsolatos kérdésekben, sőt
ervei és elgondolásai igen fi-
yelemre méltóak.

— Úgy látom — fejtegette —, hogy mindenekelőtt az önkéntes tűzoltótestületek anyagi támogatásában kellene jóval előbbre jutnunk. Azt tapasztaltam pl., hogy az önkéntesek jó részének még nincsen egyenruhája. Hogy ezen a helyzeten változtatni tudjunk, a jövőben bizony jobban hozzá kell majd nyúlnunk a községfejlesztési alaphoz is... A létszámbiztosítást illetően is jócskán lesz tennivalónk. Éppen ezért igyekszünk, hogy valamennyi községben — elsősorban tsz-tagokból — biztosítsuk az előírt és aktív létszámot. Eltökélt szándékunk az is — fejezte be terveik ismertetését —, hogy jelentősen növeljük a tanácsi vezetők kapcsolatos felelősségét, sőt arra is gondunk lesz, hogy valamennyi községben valóban gyümölcsöző, elvtársias viszony alakuljon ki a vezetőség és a testület parancsnoka között...

Anda Kálmán

A seregélyesiek idős parancsnoka valóságos kívánságlistával jelentkezett. De nem is csoda, hiszen egyszerre három önkéntes tűzoltóság munkáját irányítja a tizenkétezer lakosú községben. Seregélyes-Szőlőhegyen és az egyik termelőszövetkezetben működik a két másik „fióktestület" — s az úttörőkkel együtt majdnem százan vannak a keze alatt. Íme három kívánság a sok közül:

— Először is azt várom az új esztendőtől, hogy továbbra is egységben és egyetértésben munkálkodjon mindhárom csapatunk. Második kívánságom az új szertárral kapcsolatos. Remélem, végre felépítik. Valamennyien türelmetlenül várjuk már az avatását. Örömünk még teljesebb lenne, ha az őrszobát egy kissé kibővítenék. Jelenleg ugyanis csak „albérlők" vagyunk a művelődési otthonban, amely gyönyörű épület ugyan, de csak ritkán és akkor sem zavartalan körülmények között találkozhatunk benne. Egy ilyen népes testület pedig igazán megérdemelne egy saját klubhelyiséget! — Annál is inkább, mert az építést társadalmi munkával segítenénk.

Szerintem a harmadik kívánságom sem teljesíthetetlen. Arról van szó, hogy évről évre temérdek pénzt költünk a kismotorfecskendőnkre, de a sok kiadás ellenére sem tudjuk használni. Nemrégiben például nem kevesebb, mint 2800 forintot fizettünk légtelenítőjének javításáért, de ennek ellenére sem működik. Szakképzett traktorosok kezelik a fecskendőt, tehát azzal sem vádolhatnak bennünket, hogy tudatlanságból rontjuk el. Éppen ezért sehogysem értem a fehérvári Finommechanikai Ktsz „varázslatát". Azon a napon ugyanis, amikor elszállítjuk a szert, semmi hibája sincsen, másnap reggel azonban felmondja a szolgálatot. Kérem, intézkedjenek sürgősen, hogy az illetékes javító szövetkezetek adjanak legalább féléves garanciát. Parancsnoktársaim is sokat panaszkodnak ennek hiányáról, mivel nincs rendjén, hogy ezreket dobálunk ki az ablakon, és ugyanakkor a község tűzvédelmét is veszélyeztetjük.

Gergely Imre

Csécse község tanácsának VB-titkára jól ismeri a helyi testület életét és munkáját. Ez érthető is, hiszen nem csak hivatalból foglalkozik a tűzrendészeti problémákkal, hanem mint a testület aktív tagja is otthonos testületi ügyekben.

— Ami a jövő esztendőt illeti, nincsenek korszakalkotó terveink, néhány elgondolásról azonban már most is beszámolhatok — összegezi a helyi terveket. — Elhatároztuk pl. a testület további erősítését, s ezt elsősorban a vezetőség megerősítésével, a tagság valamennyi tagja cselekvő részvételének biztosításával kívánjuk elérni. De anyagi téren is szeretnénk többet nyújtani. Sajnos, a villamosítás és a kultúrház építése felemésztette KÖFA-alapunkat; így a jövő évben nyílik először lehetőség arra, hogy — ha szerényen is — valamit már ebből a keretből is adjunk...

Persze, több más terv és elgondolás is szóba került. Ezek többsége a tsz-ek erősítésével, a lakóházak ellenőrzésével s a továbbképzéssel kapcsolatos. Dicséretes törekvésük az is, hogy mihelyt megkapják a 400-ast, nyomban megkezdik működési elvének és kezelésének oktatását. Úgy gondolják, hogy egy ilyen kismotorfecskendő mégiscsak kényes jószág, tehát kezeléséhez és karbantartásához hozzáértő állomány szükséges... Igazuk van!

Marton József

A zalaszentgrótiak parancsnokával még tavaly novemberében, a testület jubileuma ünnepségén beszélgettünk. Kérdésünkre a következőket válaszolta:

— Voltaképpen csak egyetlen kívánságom teljesülését várom az új esztendőtől, igaz, ebben sok minden benne foglaltatik. Szeretném ugyanis, ha továbbra is a szép hagyományokhoz méltóan munkálkodnánk, ami éppenséggel nem kis feladatot ró a tagságra. Nálunk egyszerűen ismeretlenek a létszámgondok, az önkéntesek ellátottsága is igazán kielégítő. Így aztán csak magunkat okolhatnánk a hibákért.

A párt- és a tanácsi vezetők messzemenően támogatnak bennünket, többen közülük személyesen is részt vesznek a testület munkájában. Gondoskodásukat azzal kívánjuk viszonozni, hogy élénkebbé és változatosabbá tesszük tevékenységünket. Erre különben igazán kedvezőek a lehetőségek, mivel jubileumi ajándékképpen az ország egyik legszebb tűzoltóotthonát építették fel számunkra.

Mindenkor mozgalmas kulturális élet jellemezte testületünket. Fúvószenekarunkat például az egész megyében ismerik. Gyakran még a szomszédos járásokba is meghívják egy-egy ünnepségre vagy temetésre. Persze, az előbbiekre szívesebben látogatunk el... Remélem, ez a kis együttes még sok dicsőséget szerez községünknek, s idén is szorgalmasan gyarapítja majd ismereteit.

Úgyszólván minden társadalmi réteg és valamennyi felnőtt korosztály képviselteti magát közösségünkben. Termelőszövetkezeti dolgozók, ktsz-tagok, alkalmazottak, pedagógusok, diákok, idősebbek és fiatalok példás egyetértésben munkálkodnak a közös célok megvalósításáért. Bízom abban, hogy az új feladatok végrehajtása során is mindenkor számíthatunk népes kollektívánk őszinte segítőkészségére.

Gyalogosan is eljöttek

Tizenheten késtek el — de valamennyien dicséretet érdemelnek... A hirtelen támadt hóvihar szinte teljesen megbénította a környék közlekedését, ezért többen gyalogosan tették meg az utat Zalaszentgrótra. Az egyik parancsnok kerékpáron indult el ugyan, de vesztére, mert a géppel a vállán volt kénytelen részt venni ezen a november végi országúti „pótfoglalkozás"-on.

Különben igen jól sikerült a rendezvény. Székely elvtárs, a járási pártbizottság munkatársa értékes politikai tájékoztatót tartott. Hajós alhdgy. elvtárs, a kirendeltség „újonc" vezetője pedig színvonalas előadásával gyarapította a résztvevők ismereteit.

Feltétlenül jó lett volna azonban néhány gyakorlati jótanácsot adnia a felszerelések karbantartására. A felszólalásokból is kiderült, hogy ebben a járásban is sok kár származik egyes szertárosok gondatlanságából.

Ketten a résztvevők közül: Székely elvtárs, a járási pártbizottság munkatársa és Katona elvtárs, a gyülevészi parancsnok helyettese

Igaz, minden hiba nem írható a testületek számlájára... Arról például nemcsak a zalaapátiak tehetnek, hogy kölcsönkérték és ráadásul tönkre is tették a mozdonyfecskendőjüket. Most azután cseppet sem bíztatóak a kilátásaik egy esetleges tűz gyors eloltására — mivel nyár óta használhatatlan a kismotorjuk is.

A zalaudvarnoklaktól viszont a szertárt kérték „kölcsön", s nagyon kérdéses, hogy az „albérletbe adott" értékes felszerelések épségben vészelik-e át a keménynek ígérkező telet. Ebből a szempontból cseppet sem vigasztaló, hogy tavaszra állítólag új tűzoltóotthont kapnak...

Olykor felette hasznos lenne egy kis megelőzés! A sényeiek esete is erről bizonykodik. Jelenleg mindössze a parancsnokból és a helyettéből áll a helyi önkéntes tűzoltóság — ha ugyan annak nevezhetjük. Bizony, az illetékeseknek jóval előbb fel kellett volna figyelniök a bajokra. Merthát nem szükségszerű megvárni a helyzet elmérgesedését!...

Gyülevészen — ebben a kissé furcsa nevű községben — például két évvel ezelőtt még szertárunk sem volt az önkénteseknek. A tanács és a helyi KISZ-szervezet azonban dicséretesen talpra állította a testületet, méghozzá igen szép sikerrel! Az itteni önkéntes tűzoltóság ma már fontos szerepet tölt be a kis község életében, s ha szükséges, készségesen támogatja a tanács és a KISZ-szervezet munkáját.

És ezzel zárjuk is beszámolónkat. Reméljük, mire kitavaszodik, a hóval együtt az említett bajok is eltűnnek. Ám azért ehhez még több segítő kézre lenne szükség, minthogy éppenséggel nem kevés akadály áll a fejlődés útjában.

Együtt a dolgozókka

A Magyar Szocialista Munkáspárt VIII. kongresszusa anyagát és határozat tanulmányozva, jóleső érzéssel vesszük tudomásul, hogy pártunk milyen nagy figye met fordít a tömegekkel való jó kapcsolatra. A kongresszusi határozat — többek k zött — kiemeli:

„A párt munkastílusának lényeges vonása változatlanul az, hogy a párt minden ta jának és funkcionáriusának eleven és szoros kapcsolatban kell élnie a tömegekk Ez az eredményes pártmunka elengedhetetlen feltétele..."

Az MSZMP — megalakulásától kezdve — kétségkívül az egyik legfontosabb fe adatának tekintette a párt és a tömegek közötti kapcsolat állandó erősítését. Enne eredményeként nemcsak visszaszerezte, de örvendetesen tovább erősítette a tömege bizalmát. Ezt a — mégpedig a gyakorlati életben is helyesnek bizonyult — marxis alapokon nyugvó politikát a kongresszus teljes egészében jóváhagyta.

Tisztán és világosan kell látnunk azonban, hogy pártunk tömegkapcsolatána állandó szélesítése és erősítése nemcsak a pártszervezeteknek, hanem az állami sze veknek — köztük a tűzrendészeti szerveknek is — fontos, állandó feladatuk. A tű oltóság mindennapi tevékenységével, jó vagy rossz munkájával segítheti, illet gyengítheti a tömegkapcsolatot. Számunkra éppen ezért a tömegkapcsolat allanc szélesítése — az igen jelentős politikai kérdésen túl — a jó szakmai munka fonto tényezője is. Az eredményes megelőző, mentő és felderítő tűzrendészeti munk ugyanis elképzelhetetlen a dolgozó tömegek aktív közreműködése nélkül.

A tűzoltóság — főleg a megelőző tűzrendészeti tevékenység során — szinte állanc kapcsolatban áll a különböző szakterületeken dolgozókkal.

A hatósági munkát végző elvtársak pl. az ipari és a mezőgazdasági objektumc tűzrendészeti bejárásain, a tűzrendészeti határozatok kiadása és ellenőrzése alkalma val, valamint a tűzrendészeti szakértői tevékenység során a dolgozók tízezreivel k rülnek kapcsolatba. De az instruktorok is — nap mint nap — a dolgozók között, termelő munka közben végzik felelősségteljes munkájukat.

A tömegkapcsolat szélesítésére, a párt politikájának terjesztésére és magyarázás szinte korlátlan lehetőséget ad a dolgozók tűzrendészeti oktatása és a jól előkészíte tűzrendészeti propagandamunka.

A jó kapcsolat kiszélesítését, a társadalmi tulajdon fokozott védelmét és a tű rendészet társadalmasítását célozza a társadalmi tűzrendészeti hálózat egyre jobb fo lalkoztatására irányuló erőfeszítés is. A tűzrendészeti szervek ezeknek a társadalm erőknek a közreműködésével nemcsak a szakmai kérdésekre, a tűzrendészeti felada tok megvalósítására hívhatják fel a dolgozók figyelmét, hanem lehetőség nyílik arr is, hogy a párt által kitűzött célkitűzések megvalósítására lelkesítsék őket.

A tűzoltóság a tűzoltási és mentési munkálatok során is szoros kapcsolatban á a dolgozókkal. Gyors, eredményes munkájuk — az esetek többségében — a dolgoz tömegek megbecsülését és elismerését váltja ki.

Az állami tűzoltóság tevékenységének fontos részét képezi az önkéntes tűzoltó ság szervezése és nevelése, politikai és szakmai munkájuk segítése, szervezeti erősí tése, aktivitásuk növelése (pl. a versenyekre történő bevonásuk) stb. Hazánkban községi és az üzemi önkéntes tűzoltók létszáma mintegy százötvenezerre tehet Éppen ezért nem lehet közömbös számunkra az, hogyan foglalkozunk velük, aki nélkül nem tudnánk eredményesen megvalósítani feladatainkat. Nagyon fontos ezér hogy minden állami tűzoltó nagy ügybuzgalommal és szeretettel, közvetlen, őszinte emberi hangon és segítően foglalkozzon az önkéntes tűzoltóság problémáival.

Rendkívül lényeges, hogy valamennyi tűzoltó elvtárs megértse a tömegek szervezés és nevelése érdekében végzett munka fontosságát.

Jó nevelő, tudatosító munkával el kell érnünk, hogy mindenki tisztán lássa lelkiismeretes munkájával, magatartásával mennyit tehet, ugyanakkor viszont ross munkájával és helytelen magatartásával milyen sokat árathat a tömegekkel val kapcsolat kiépítése terén. Fokozni kell éppen ezért állományunk szakmai képzett ségét, és emelnünk kell politikai, valamint általános műveltségének színvonalát hiszen ez a kulturált munkavégzés fontos feltétele.

Ne feledkezzünk meg arról sem, hogy a tömegeknek a párt iránti bizalma első sorban a párt helyes politikáján alapul, s ennek helyességéről a mindennapi tapasz talataikon keresztül győződhetnek meg. Ez a követelmény viszont parancsolólag írj elő számunkra, hogy az önkéntes tűzoltóságoknak szánt véleményeinket, elképzelé seinket s a megjelölt feladatokat ne parancsolgatás, hanem a meggyőzés módszeré vel közöljük és alkalmazzuk. Nem vitás, hogy fejlődésünk üteme attól függ, hogya tudunk még jobban összeforrni a dolgozó tömegekkel. És soha ne feledjük el, hog ennek az érdekében munkálkodni minden kommunista s minden becsületes tűzolt legfőbb kötelessége.

Dankó István tű. alez.

Deres fejjel – ifjú szívve

ÖTTÖM LEGÉNYKE KOBAN nagyon szeretett játszadesapja sisakjával és mászóvel. Hiába dugdosták előle, g a fiókos szekrényből is előászta őket. Ilyenkor a kis szozsivajgó utcává változott képetében. Ő a bakon ült, és osával nagyokat csördített, miben az emberek riadtan fuak a két száguldó hollófee paripa elől.

Csakhamar rideg valóság lett játékból. Alig tíz éves volt, ikor a tüdővész szinte napok tt végzett édesanyjával. Nem kal később az apja is megt. Egy napon a szívéhez kat, s nem mozdult többé. Bizyára szép temetése lehetett, án még az önkéntes tűzoltójtársak is elkísérték utolsó

Lám ehhez is értenie kell egy jó gépkocsivezetőnek...

jára. A pap megkönnyeztette nyan a gyászoló gyülekezetet, t viszont már ő sem tudta egmondani, hogy mi legyen az vával...

A legkisebb gyerek volt a aládban, nénjei dolgoztak gy férjhez mentek már. Inció sanyargatta a szegény nbereket, s maguknak is neezen teremtették elő a betevő latot. Amikor a negyedik elait elvégezte, munkába kellett llnia. Napszámoskodott az erészetnél, kifutóskodott kis műelyekben, majd — a sógora ráeszélésére — elszerződött inasak egy asztaloshoz. Kora hajaltól késő éjszakáig gürcölt, ıkarított, fát vágott, napjában bbször is összesöpörte a forácsokat, csak éppen senki sem ınította a mesterségre. Pedig kkoriban különös szerencsének zámított, ha valaki szakmát ınulhatott. „Aki nem bírja, ıenjen el napszámosnak!" — ıondogatták a mester urak.

MEG IS FOGADTA a tanácsot, nivel a kevéske fizetésből még nnivalóra sem tellett. Egy borkereskedő értelmes, erős, fiatal munkást keresett. Hamar megegyeztek. Sokszor szinte támolygott az éhségtől, s összeszorított foggal emelgette a hasas hordókat. Miután a próbaidőt sikeresen kiállta, előleget kért, és abból vásárolta meg az első rendes ruháját.

Huszonegy éves korában megnősült. Úgy látszott, végre rendes kerékvágásba került az élete. Szorgalma és ügyessége révén „előléptették": lerakodó lett a kereskedő öreg stráfkocsiján. Esténként izgatottan sietett haza, minden percben várták már az első gyerek érkezését... Reményei azonban hamarosan szétfoszlottak. A kisfiú halva jött a világra. Pár év múlva született ugyan egy más korában tették koporsóba. Ekkortájt lépett be a városi önkéntes tűzoltótestületbe.

LEGSZEBB ÉVEI katonáskodással teltek el. 1938 és 1943 között többször is behívták — a frontot kétszer is megjárta. Ha néhány hétre haza engedték, kétszer annyit kellett dolgoznia, mint másnak, hogy a felgyülemlett adósságokat rendezze. Amikor az egyik hivatásos tűzoltó kidőlt a sorból, megpályázta az állást. Fel is vették havi 75 pengős fizetéssel — persze, csak próbaidőre. Az idősebb bajtársak szívesen fogadták maguk közé a törekvő fiatalembert, s hamarosan letehette a gépkocsivezető vizsgát.

1944 őszén felszólították: meneküljön nyugatra. De ő — akárcsak a többiek — Vácon maradt ezekben a nehéz napokban. Hanem a felszereléseket elhurcolták tőlük, s a felszabadulás után jóideig gyalogosan vonultak a kárhelyekre. Nehéz idők következtek: olykor még egy skatulya gyufát sem kaptak a havi fizetésükért. De a forint bejövetele után is évekig még eléggé szegényesen éltek. Városszerte jó szakembernek ismerték, hívták is több helyre, de nem ment. Hogy miért? Erre egy-két szóval aligha válaszolhatott volna. Helytállásával adta meg a feleletet. 1950-ben megtették anyagi és műszaki felelősnek, s tizenkét év alatt egyszer sem hibázott a kimutatása. Gyakran késő éjszakáig is rendezgeti a nyolc vaskos doszszéban levő iratokat, s bizony megesik, hogy a többiek már otthon ebédelnek, amikor ő javában rámolgat még a raktárban. Négy-öt évvel ezelőtt kerékpárral járt gyógyítani a „beteg" fecskendőket. Mostanában azonban a szíve, sőt a dereka is rakoncátlankodik. Bizony, jó lenne egy kicsit lazítani a gyeplőn, az asszonya is beteges, tehát otthon is ki kell vennie a részét a „társadalmi" munkából.

DE SZÁMÁRA első a kötelesség, s még talán bele is betegedne abba, ha az ellenőrök olyan hibát találnának, amely az ő lelkiismeretét terheli. Ötvennégy esztendős... Más tűzoltó a helyében esetleg egyszerűen kijelentené: „Elég volt, nemsokára úgy is nyugdíjba megyek! Csinálja helyettem más ezeket a munkákat!" Próbáltak könnyíteni a dolgán, de nem sok sikerrel. Ne rajta vegyék meg a más mulasztását, — hangoztatja — egyelőre még felelős a rábízott értékekért. Persze, közben szép lassacskán tanítgatja a fiatalokat, sőt az egyik-másik reszortot már át is adta kiszemelt utódainak. Sohasem rejtette véka alá a véleményét. Ha kell, alaposan s nem igen válogatva a szavakban, „bírálja" meg a gondatlanokat. Akadtak, akik meg is orroltak ezért, de az igazát ők sem vonhatták kétségbe. Meg azután — és ezt be is kellett látniuk — az idős tűzoltó nem rájuk, hanem értük haragszik. Azzal érvel, hogy ma mindenki előtt nyitva áll a boldogulás útja, nem úgy, mint régen, amikor akármilyen kis hibáért bárkit egyik napról a másikra kizeccölhettek.

MAJDNEM negyvenhárom esztendőt töltött el kemény munkában, így nem sok ideje maradt tanulásra és szórakozásra. Negyvenöt éves fejjel ült be újra az iskolapadba. A toll eleinte nehezen engedelmeskedett elnehezedett kezének, s a betűk is összefutottak a szeme előtt... De ő elhatározta: csak azért is levizsgázik. Még külön tanárt is fogadott, nehogy szégyenben maradjon — s a küzdelemből győztesen kerüljön ki.

Szabadidejében legszívesebben az újságokat vagy a gépkocsi-szakkönyveket böngészi. Regényolvasásra érthetően nem igen ér rá, de ha majd nyugdíjba megy — tervezgeti — beiratkozik az egyik könyvtárba és pótolja a mulasztottakat.

Esténként arra gondol, menynyivel szebb lenne az élete, ha olykor-olykor pajkos unokák vernék fel a kis lakás csöndjét, de aztán eszébe jutnak a másnapi tennivalók...

AZ ÚJ ESZTENDŐ első napját is szolgálatban töltötte, de az 1964-es évet már nyugdíjasként akarja köszönteni. Persze, elképzelhető, hogy a kötelességére figyelmeztető „csengő" még akkor is sokszor felveri álmából, annyira megszokta az örökös készenlétet. De erről korai beszélnünk, hiszen a borús januári reggelek még serény munkában találják Mároki József főtörzsőrmester elvtársat.

— gádor —

Néhány jótanács Huszai Ferenc veresegyházi parancsnoknak

Új kismotort kaptak a zsámbokiak, a tartozékokat pontosan, leltár szerint adja át...

Egységeink életéből

Név nélkül...

Egyik-másik egység életének összképéből mindössze egyetlen és egyáltalán nem szolgálati jellegű mozaik a beosztottak társadalmi munkája. Ha viszont a vizsgálódások során azt nézzük, hogy az illető egységen tettek-e, vagy tesznek-e valamit az elvtársak a szolgálati feladatokon túl, nagyonis sokat mond egy-egy önkéntes munkafelajánlás eredményeként felhúzott építmény, a laktanyatatarozás rendszeres munkája, vagy ki tudja még mi minden más egyéb apróság, amelyek mellett könnyen elmegy az ember anélkül, hogy észrevenné.

Általában nem nagy dolgokról van szó; jobbára és az esetek többségében ún. aprómunkákról. A „nagyokhoz" a komolyabb, házilag végzett építkezéseket, jelentősebb átalakításokat soroljuk, ahol lényegében több ember sokszáz munkaórája jelentkezik a számvetés révén. Az apróbbak fogalma a mindennapos, kisebb-nagyobb — ún. „filléres" — javításokat takarja, amelyek csak akkor szúrnak szemet, ha rendellenes helyzetük már kiáltó.

A nagyobb munkálatok irányító szakembereit — merthogy ilyenek is vannak nálunk szép számmal — mesterként tiszteljük, a kivételezés „segédmunkásait", akik „csak" munkaerejüket adják a közös vállaláshoz, általában úgy könyveljük el, mint lelkes, vagy egyeseket mint a legalkalmasabb résztvevőit az elvégzett társadalmi munkának. Vannak aztán olyanok is — és nem is kevesen —, akik majdhogynem „névtelen harcosai" az ügynek. Azokról van szó, akik előzik a bosszúságot, ha máskor is folyik a csap, mintsem kellene; ha dugulás van valahol, esetleg felmondja a szolgálatot valamelyik kilincs, vagy netán csőrepedés „absztrakt" figurái jelennek meg a mennyezeten. Amolyan ezermesterek ők, minden „civil" szakma nélkül. Jellemző tulajdonságuk, hogy szívesen bibelődnek olyasmivel, amire esetleg mások nem vállalkoznának.

Mindhárom kategória létezik, ott található szinte minden — de különösen vidéki — állami egységen. Néha észre sem vesszük őket mint ilyeneket, pedig ha jó benyomást kelt bennünk a körlet rendje, tisztasága, egy-egy ötletes megoldás — ők vannak emögött...

Nem vezetett bennünket különösebb szándék a társadalmi munka gondolatának felvetésével. Ezt is csak azért tettük, hogy az esztendő első napjaiban megemlékezzünk az ilyen tevékenységet lelkesen, nagy hozzáértéssel végzőkről — persze, ez esetben csupán név nélkül. Úgy gondoljuk, nem is a név a fontos, hanem munkásságuk létezésének ténye, amelyről ha egy nagy országos nyilvántartást vezetnénk, bizony jó néhány milliós eredménnyel zárhatnánk minden egyes esztendőt...

Szűkszavú beszédesség

„Házi munkákba megtakarított összegek nyilvántartása" — ennyi áll a kékfedelű kockás irkán. Belül rovatok; nevek, összegek, a munkálatok megnevezései. Látszik, nem egy kéz írta, vezeti a rovatokat, s az is, hogy nem betűvetéshez szokott a házilag végzett tevékenység lelkiismeretes, szűkszavú krónikása. Igaz, nem is a fogalmazás szükséges itt, hiszen a tények, a forintban kifejezett értékek az érdekesek. Erre viszont jó. Könnyen el is igazodik benne az ember, mivel csupa köznapi tettet rögzítenek a szálkás betűk: falfestés, tetőjavítás, vízóra-akna készítés, mázsaház-javítás, tömlőszárító beépítése, állványok, fogasok készítése és apróbb reparálások — csak így, szűkszavúan. Azután meg nevek, némelyik többször is szerepel kb. ilyenformán: Erdélyi, Kiss Nagy, Dolodorov és a többi és a többi. Meg a kivetett összegek a 37 forintos tételtől a 7200 forintos értékig... A füzetet egyébként a Kiskunhalasi alosztályon lapozgattuk, s ha jól emlékszünk, akkor már a 15 ezer forintot is túlhaladták...

Több mint százezer forint...

Próbálgatták így is, úgy is, de a hely mindenképpen szűknek bizonyult. De azután nem sokat töprengtek, hanem határoztak, s nekiláttak egy 3 szerállásos hideg szertár építésének. Igaz, merült fel menet közben néhány akadály, de mégis beszerezték a legfontosabb anyagokat. Munkaerőben sem volt hiány, mert az osztálytörzs és az alosztály kollektívája alaposan nekilátott, s Vincze és Szabó elvtárs vezetésével egykettőre „összehozták" az építményt... Derekas és elismerésre méltó munkát végeztek a salgótarjáni elvtársak és több mint százezer forintot takarítottak meg a népgazdaságnak.

Időszerű volt!

Meglehetősen változatos egy-egy alosztály élete, és sokrétűek a feladatok is. Az elmúlt hetekben pl. egy nem éppen mindennapos feladat, a már évekkel ezelőtt kiadott sisakgázálarcok küllemi és műszeres vizsgálata foglalkoztatta az egységeket. Salgótarjánban Vincze János szkv. és Stocskó Károly szkv. végezte ezt a fontos munkát —

megnyugtató szakértelemmel. Tájékoztatásuk szerint már nagyon időszerű volt a vizsgálat, mert náluk is bebizonyosodott, hogy a készülékeknek csupán 60%-a kifogástalan, — a többi javításra, illetve selejtezésre szorul.

Meddig még?

A júniusban megtartott első félévi tételes ellenőrzés jónéhány fogyatékosságot állapított meg a szécsényi járási kirendeltség munkájában. A kirendeltség vezetője elismerte a hibákat, sőt megígérte (kapcsolatos „igazolójelentés"-ében): „Minden igyekezetünkkel azon leszünk, hogy a kirendeltségen a munka megjavuljon, és a következő tételes ellenőrzés alkalmával csak elenyésző hiányosságok legyenek mindenféle vonatkozásban"...

Ezek után joggal hihetnénk, hogy az elmúlt időben a kirendeltség munkájában fordulat, sőt érezhető javulás következett be. Sajnos, nem egészen így történt!...

A novemberben lefolytatott második félévi tételes ellenőrzés ugyanis ismét több hibát talált, s végeredményben azt állapította meg, hogy: „... a legutóbbi tételes ellenőrzés óta több munkaterületen az észrevételezett hiányosságok megszüntetve nem lettek"...

Nem vitás, a kirendeltség vezetője ezúttal is „önkritikus" volt. Elismerte a hibákat, sőt kijelentette: „Minden tudásommal és akaratommal azon leszek, hogy..." stb...

Bármennyire furcsán hangzik is, így történt. Mostmár csak arra vagyunk kíváncsiak, hogy meddig tart ez a hitegetés, s végül is a szécsényiek mikor jönnek rá arra, hogy az igéret szép szó, csak akkor jó, és helyénvaló, meg is tartják...

Ne csak megállapítsunk — hanem segítsünk is

Nem elég a mulasztásokat megállapítani és azokat jegyzőkönyben rögzíteni, hanem — a lehetségekhez képest — konkrét, gyors korlati segítséget is kell nyújtani azok megszüntetéséhez. — Nyilvánvalóan ez a gondolat vezérelte Lakatos, Juhász és Mátyás elvtársakat, amikor vállalták, hogy sorra látogatják a balassagyarmati járás telt és a helyszínen segítenek a h tározati pontok végrehajtásában.

Így történt azután, hogy amik

megjelentek egy-egy tsz-ben, vala ban megfogták a dolog végét: el készítették vagy elkészíttették a ti lalmi táblákat, segítettek a tűzria dó-terv összeállításában, tároló edé nyeket „szereztek"..., és így sc rolhatnánk tovább, egészen az el lenőrző füzet felfektetéséig. S a eredmény? — Nyilvánvalóan ner maradt el: javult a tsz-ek tűzren dészeti helyzete nem is szólva ar ról, hogy az ellenőrzési jegyzőkönyvekben jelentősen csökkent a kifogásolt határozati pontok szá ma...

Nem túlzás egy kissé?

A propagandakiadványt (egyik kirendeltségünk készítette) nem látt tuk ugyan, de egészen hiteles forrásból bizonyosodtunk meg, hogy az egyébként oktató és nevelő jellegű sorok között ilyen figyelmeztetés is szerepelt: „Az olyan boltvezetők ellen, akik gyermekek részére gyufát szolgáltatnak ki, szabálysértési eljárást indítanak"...

Szép, szép az igyekezet s az óvatosságra intő szó, de ami a szóban forgó és említett álláspontot illeti az már mégiscsak túlzás!...

Sokkal szabatosabban!

A balassagyarmati alosztály egyik hivatalos közege december 6-án — többek között — meglátogatta a drégelypalánki 4. sz. „Vegyesbolt"-ot is, s az ott felvett jegyzőkönyvben az alábbiak szerint vélekedett: „Ellenőrzésem alkalmával megállapítottam, hogy a kiadott határozatban foglaltak a füstelvezető cső és az elektromos berendezések szakértői felülvizsgálata kivételével végre vannak hajtva." — Kérdezzük: Mióta igényeljük és egyáltalán hogyan csinálják a füstelvezető csövek idézett szakértői felülvizsgálatát?...

Segíts magadon!..

A balassagyarmati tűzoltólaktanya távolról sem tartozik a legkorszerűbb elhelyezési körletek közé. S hogy ezen eddig még nem sikerült változtatni, az elsősorban anyagi-pénzügyi nehézségekkel magyarázható. A laktanya „lakói" mindenesetre tűrelmetlenek, és úgy segítenek magukon, ahogy tudnak. Nemrégiben pl. egy fürdőszobát építettek, s ezzel megteremtették a tisztálkodás legalapvetőbb feltételét. Társadalmi munkájukkal közel 30 ezer forintos megtakarítást értek el.

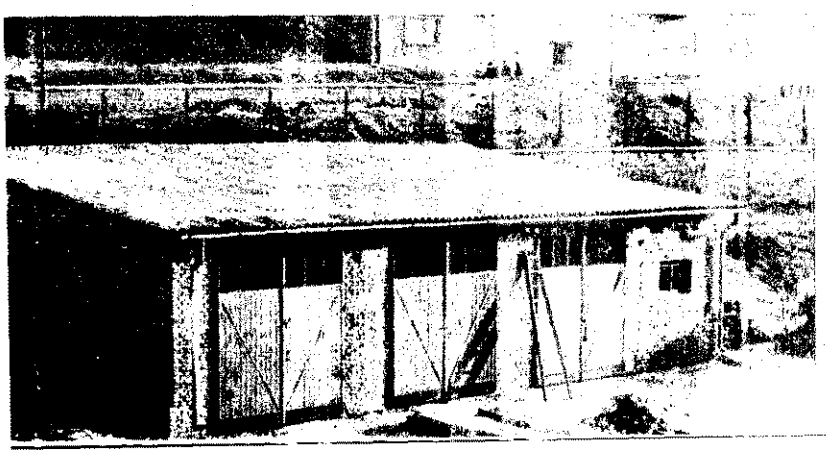

Kedves Olvasóink!

Kérjük, Önök is vegyék ki részüket a „Magyar Tűzoltó" szerkesztésének munkájából! Írjanak életükről, mindennapi munkájukról, közösségük eredményeiről és problémáiról. Emellett írják meg őszinte véleményüket a lapban megjelent cikkekről — s arról, hogy milyen irányú cikkeinket olvassák szívesen és milyen témákat javasolnak. És még valami: küldjenek a tűzoltóélet eseményeiről készült minél több fényképfelvételt!

Olvasóink levelei — magától értetődően — szélesebb körű tájékozódást nyújtanak, s nagymértékben segítik a lap színvonalának további emelését. Szeretnénk, ha a „Magyar Tűzoltó" minden Olvasója egyben állandó levelezőnkké is válna, és segítséget nyújtana a lap még olvasmányosabbá, színesebbé tételében.

Kérjük, hogy leveleiket és a fényképeket a Szerkesztőség címére (Budapest, V., Néphadsereg u. 9.) küldjék.

*

A „Magyar Tűzoltó" megjelenik havonta.
Egy példány ára 1,— Ft.

JANUÁR

Nap	Névnap	Nap k.	Nap ny.	Hold k.	Hold ny.
1 K	**Újév**	7:32	16:03	11:05	22:25
2 Sz	Ábel	7:32	16:05	11:33	23:41
3 Cs	Benjámin	7:32	16:06	12:00	—
4 P	Leona	7:32	16:06	12:27	0:55
5 Sz	Simon	7:32	16:07	12:56	2:11
6 V	**Boldizsár**	7:32	16:08	13:31	3:26
7 H	Attila	7:32	16:09	14:10	4:39
8 K	Szörény	7:31	16:10	14:57	5:49
9 Sz	Marcel	7:31	16:12	15:51	6:51
10 Cs	Melánia	7:30	16:13	16:52	7:45
11 P	Ágota	7:30	16:14	17:57	8:30
12 Sz	Ernő	7:29	16:16	19:03	9:07
13 V	**Vidor**	7:29	16:17	20:07	9:38
14 H	Bódog	7:28	16:19	21:12	10:05
15 K	Lóránd	7:28	16:20	22:14	10:28
16 Sz	Gusztáv	7:28	16:21	23:16	10:50
17 Cs	Antal	7:27	16:23	—	11:11
18 P	Piroska	7:26	16:24	0:17	11:35
19 Sz	Sára	7:25	16:25	1:19	11:59
20 V	**Fábián és Sebő**	7:24	16:27	2:22	12:26
21 H	Ágnes	7:23	16:28	3:25	12:59
22 K	Vince	7:22	16:30	4:29	13:39
23 Sz	Zelma	7:22	16:31	5:29	14:26
24 Cs	Tádé	7:21	16:32	6:25	15:24
25 P	Pál	7:20	16:34	7:15	16:29
26 Sz	Vanda	7:19	16:36	7:58	17:41
27 V	**Lotár**	7:17	16:37	8:32	18:56
28 H	Károly	7:16	16:39	9:07	20:13
29 K	Adél	7:14	16:40	9:37	21:30
30 Sz	Martina	7:14	16:42	10:04	22:45
31 Cs	Virgilia	7:13	16:43	10:32	—

FEBRUÁR

Nap	Névnap	Nap k.	Nap ny.
1 P	Ignác	7:12	16:44
2 Sz	Karolina	7:10	16:46
3 V	**Balázs**	7:09	16:48
4 H	Róbert	7:07	16:50
5 K	Ágota	7:06	16:51
6 Sz	Dorottya	7:05	16:53
7 Cs	Tódor	7:04	16:54
8 P	Aranka	7:02	16:55
9 Sz	Abigél	7:00	16:57
10 V	**Elvira**	6:59	16:59
11 H	Bertold	6:57	17:01
12 K	Lidia	6:56	17:02
13 Sz	Ella	6:55	17:04
14 Cs	Bálint	6:53	17:06
15 P	Fausztina	6:51	17:07
16 Sz	Julianna	6:49	17:08
17 V	**Donát**	6:47	17:10
18 H	Konrád	6:45	17:12
19 K	Zsuzsanna	6:44	17:13
20 Sz	Álmos	6:43	17:14
21 Cs	Eleonóra	6:41	17:16
22 P	Gerzson	6:39	17:17
23 Sz	Alfréd	6:37	17:19
24 V	**Mátyás**	6:36	17:21
25 H	Géza	6:34	17:22
26 K	Sándor	6:32	17:23
27 Sz	Ákos	6:30	17:24
28 Cs	Elemér	6:28	17:26

19 MAG

JÚLIUS

Nap	Névnap	Nap k.	Nap ny.	Hold k.	Hold ny.
1 H	Előd	3:50	19:45	14:24	0:54
2 K	Ottokár	3:51	19:45	15:27	1:07
3 Sz	Kornél	3:52	19:45	16:29	1:32
4 Cs	Ulrik	3:52	19:45	17:32	2:02
5 P	Emese	3:53	19:44	18:32	2:39
6 Sz	Csaba	3:53	19:44	19:27	3:22
7 V	**Cirill és Metód**	3:54	19:43	20:18	4:13
8 H	Teréz	3:55	19:43	21:00	5:14
9 K	Lukrécia	3:55	19:42	21:36	6:19
10 Sz	Amália	3:56	19:41	22:07	7:30
11 Cs	Lilla	3:57	19:41	22:36	8:42
12 P	Izabella	3:58	19:40	23:02	9:54
13 Sz	Jenő	3:59	19:39	23:27	11:11
14 V	**Örs**	4:01	19:38	23:54	12:27
15 H	Henrik	4:02	19:37	—	13:42
16 K	Valter	4:03	19:37	0:22	14:59
17 Sz	Elek	4:03	19:36	0:57	16:13
18 Cs	Frigyes	4:04	19:35	1:38	17:27
19 P	Emília	4:05	19:34	2:36	18:32
20 Sz	Illés	4:06	19:33	3:24	19:26
21 V	**Dániel**	4:08	19:32	4:28	20:11
22 H	Magdolna	4:09	19:31	5:37	20:47
23 K	Lenke	4:10	19:30	6:46	21:17
24 Sz	Krisztina	4:11	19:29	7:54	21:43
25 Cs	Jakab	4:12	19:28	9:01	22:05
26 P	Anna	4:13	19:27	10:05	22:27
27 Sz	Olga	4:14	19:26	11:08	22:48
28 V	**Szabolcs**	4:15	19:25	12:11	23:10
29 H	Márta	4:17	19:23	13:14	23:35
30 K	Judit	4:18	19:21	14:16	—
31 Sz	Ignác, Oszkár	4:20	19:21	15:18	0:02

AUGUSZTU

Nap	Névnap	Nap k.	Nap ny.
1 Cs	Péter	4:21	19:20
2 P	Lehel, Alfonz	4:22	19:19
3 Sz	Hermin	4:23	19:16
4 V	**Domonkos**	4:24	19:15
5 H	Oszvald	4:25	19:13
6 K	Berta	4:27	19:12
7 Sz	Ibolya	4:29	19:11
8 Cs	László	4:30	19:09
9 P	Emőd	4:31	19:07
10 Sz	Lőrinc	4:32	19:05
11 V	**Tibor**	4:33	19:04
12 H	Klára	4:35	19:02
13 K	Ipoly	4:36	19:00
14 Sz	Özséb	4:38	18:58
15 Cs	Mária	4:39	18:57
16 P	Ábrahám	4:40	18:56
17 Sz	Jácint	4:41	18:54
18 V	**Ilona**	4:43	18:52
19 H	Huba	4:44	18:50
20 K	**Alkotm. ü.**	4:46	18:48
21 Sz	Sámuel,	4:47	18:47
22 Cs	Menyhért	4:48	18:45
23 P	Farkas, Fülöp	4:49	18:43
24 Sz	Bertalan	4:51	18:41
25 V	**Lajos**	4:52	18:39
26 H	Izsó	4:54	18:37
27 K	József	4:55	18:34
28 Sz	Ágoston	4:56	18:34
29 Cs	Ernesztin	4:57	18:32
30 P	Rózsa	4:59	18:30
31 Sz	Erika, Raimund	5:00	18:28

MÁRCIUS

Névnap	Nap		Hold	
	k.	ny.	k.	ny.
lbin	6^{26}	17^{28}	9^{33}	—
ujza	6^{24}	17^{30}	10^{09}	0^{19}
Kornélia	6^{22}	17^{31}	10^{51}	1^{30}
ázmér	6^{21}	17^{32}	11^{38}	2^{37}
dorján	6^{18}	17^{34}	12^{35}	3^{35}
eonóra	6^{16}	17^{36}	13^{33}	4^{24}
amás	6^{14}	17^{37}	14^{36}	5^{04}
oltán	6^{12}	17^{39}	15^{41}	5^{38}
ranciska	6^{11}	17^{40}	16^{45}	6^{08}
Ildikó	6^{09}	17^{42}	17^{50}	6^{33}
ladár	6^{07}	17^{43}	18^{51}	6^{57}
ergely	6^{05}	17^{44}	19^{54}	7^{19}
risztián	6^{03}	17^{46}	20^{54}	7^{40}
atild	6^{00}	17^{47}	21^{57}	8^{03}
Nemz. ünn.	5^{58}	17^{49}	22^{59}	8^{28}
enrietta	5^{57}	17^{51}	—	8^{55}
Gertrud	5^{55}	17^{52}	0^{01}	9^{27}
ándor, Ede	5^{53}	17^{53}	1^{01}	10^{07}
ózsef	5^{50}	17^{54}	1^{59}	10^{52}
ubert	5^{48}	17^{56}	2^{53}	11^{49}
enedek	5^{46}	17^{58}	3^{41}	12^{52}
ktávián	5^{44}	17^{59}	4^{23}	14^{04}
ttó	5^{43}	18^{01}	4^{59}	15^{20}
Gábor	5^{41}	18^{02}	5^{32}	16^{40}
Mária, Irén	5^{38}	18^{03}	6^{02}	18^{00}
anó	5^{36}	18^{05}	6^{31}	19^{22}
ajnalka	5^{34}	18^{06}	6^{59}	20^{43}
Gedeon	5^{32}	18^{08}	7^{31}	22^{02}
irill	5^{31}	18^{09}	8^{06}	23^{18}
zidor	5^{28}	18^{10}	8^{47}	—
Árpád	5^{26}	18^{11}	9^{24}	0^{29}

ÁPRILIS

Nap	Névnap	Nap		Hold	
		k.	ny.	k.	ny.
1 H	Hugó	5^{24}	18^{12}	10^{27}	1^{31}
2 K	Áron	5^{22}	18^{14}	11^{26}	2^{24}
3 Sz	Richárd	5^{20}	18^{16}	12^{28}	3^{06}
4 Cs	**Felsz. ünn.**	5^{19}	18^{17}	13^{33}	3^{42}
5 P	Vince	5^{17}	18^{18}	14^{37}	4^{12}
6 Sz	Celesztin	5^{14}	18^{20}	15^{41}	4^{35}
7 V	**Hermann**	5^{12}	18^{21}	16^{43}	5^{02}
8 H	Dénes	5^{10}	18^{23}	17^{46}	5^{23}
9 K	Erhard	5^{08}	18^{24}	18^{48}	5^{44}
10 Sz	Zsolt	5^{07}	18^{26}	19^{49}	6^{06}
11 Cs	Leó	5^{05}	18^{27}	19^{52}	6^{30}
12 P	Gyula	5^{03}	18^{28}	21^{53}	6^{55}
13 Sz	Ida	5^{01}	18^{30}	22^{54}	7^{26}
14 V	**Húsvét vas.**	4^{59}	18^{31}	23^{53}	8^{02}
15 H	**Húsvét hétfő**	4^{56}	18^{33}	—	8^{46}
16 K	Lambert	4^{54}	18^{34}	0^{48}	9^{36}
17 Sz	Csongor	4^{53}	18^{36}	1^{37}	10^{37}
18 Cs	Vilma	4^{51}	18^{37}	2^{19}	11^{43}
19 P	Kocsárd	4^{49}	18^{38}	2^{56}	12^{55}
20 Sz	Tivadar	4^{47}	18^{39}	3^{29}	14^{11}
21 V	**Anzelm**	4^{45}	18^{41}	3^{54}	15^{31}
22 H	Csilla	4^{43}	18^{43}	4^{27}	16^{51}
23 K	Béla	4^{42}	18^{44}	4^{55}	18^{13}
24 Sz	György	4^{40}	18^{45}	5^{25}	19^{36}
25 Cs	Márk	4^{39}	18^{46}	5^{59}	20^{56}
26 P	Ervin	4^{37}	18^{48}	6^{28}	22^{13}
27 Sz	Arisztid	4^{35}	18^{49}	7^{24}	23^{21}
28 V	**Valéria**	4^{33}	18^{51}	8^{15}	—
29 H	Péter	4^{32}	18^{52}	9^{15}	0^{19}
30 K	Katalin	4^{30}	18^{53}	10^{19}	1^{07}

MÁJUS

Nap	Névnap	Nap		Hold	
		k.	ny.	k.	ny.
1 Sz	**Munka ünn.**	4^{29}	18^{55}	11^{23}	1^{50}
2 Cs	Zsigmond	4^{27}	18^{56}	12^{28}	2^{18}
3 P	Irma	4^{25}	18^{58}	13^{33}	2^{44}
4 Sz	Flórián	4^{23}	18^{59}	14^{36}	3^{08}
5 V	**Irén**	4^{22}	19^{01}	15^{38}	3^{30}
6 H	János, Frida	4^{20}	19^{02}	16^{40}	3^{51}
7 K	Napóleon	4^{18}	19^{03}	17^{42}	4^{12}
8 Sz	Gizella	4^{17}	19^{04}	18^{44}	4^{34}
9 Cs	Gergely	4^{16}	19^{06}	19^{46}	5^{00}
10 P	Ármin, Antónia	4^{14}	19^{07}	20^{48}	5^{28}
11 Sz	Ferenc	4^{13}	19^{09}	21^{49}	6^{02}
12 V	**Pongrác**	4^{12}	19^{10}	22^{44}	6^{43}
13 H	Szervác	4^{11}	19^{12}	23^{35}	7^{31}
14 K	Bonifác	4^{09}	19^{13}	—	8^{27}
15 Sz	Zsófia	4^{08}	19^{14}	0^{17}	9^{30}
16 Cs	Mózes	4^{06}	19^{15}	0^{57}	10^{38}
17 P	Paszkál	4^{05}	19^{16}	1^{30}	11^{50}
18 Sz	Erik	4^{04}	19^{17}	1^{59}	13^{06}
19 V	**Cölesztin**	4^{03}	19^{19}	2^{27}	14^{23}
20 H	Bernát	4^{02}	19^{20}	2^{54}	15^{42}
21 K	Konstantin	4^{01}	19^{21}	3^{22}	17^{04}
22 Sz	Júlia	4^{00}	19^{22}	3^{52}	18^{25}
23 Cs	Dezső	3^{59}	19^{23}	4^{28}	19^{48}
24 P	Eszter	3^{58}	19^{24}	5^{10}	21^{01}
25 Sz	Márk	3^{56}	19^{26}	6^{00}	22^{06}
26 V	**Fülöp**	3^{55}	19^{27}	6^{58}	23^{00}
27 H	Hella	3^{55}	19^{28}	8^{02}	23^{44}
28 K	Emil	3^{54}	19^{29}	9^{09}	—
29 Sz	Maxim	3^{54}	19^{30}	10^{16}	0^{21}
30 Cs	Nándor	3^{53}	19^{30}	11^{21}	0^{49}
31 P	Petronella	3^{52}	19^{31}	12^{26}	1^{13}

JÚNIUS

Nap	Névnap	Nap		Hold	
		k.	ny.	k.	ny.
1 Sz	Tünde	3^{51}	19^{33}	13^{29}	1^{36}
2 V	**Pünkösd**	3^{50}	19^{34}	14^{31}	1^{57}
3 H	Klotild	3^{50}	19^{35}	15^{33}	2^{18}
4 K	Bulcsú	3^{49}	19^{35}	16^{35}	2^{40}
5 Sz	Angéla	3^{48}	19^{36}	17^{39}	3^{03}
6 Cs	Norbert	3^{48}	19^{36}	18^{42}	3^{30}
7 P	Róbert	3^{47}	19^{37}	19^{42}	4^{02}
8 Sz	Medárd	3^{47}	19^{38}	20^{40}	4^{41}
9 V	**Félix**	3^{47}	19^{39}	21^{32}	5^{27}
10 H	Margit	3^{47}	19^{40}	22^{19}	6^{21}
11 K	Barnabás	3^{47}	19^{40}	22^{58}	7^{23}
12 Sz	Villő	3^{46}	19^{40}	23^{32}	8^{29}
13 Cs	Tóbiás	3^{46}	19^{41}	—	9^{39}
14 P	Zaránd	3^{45}	19^{41}	0^{03}	10^{52}
15 Sz	Jolán	3^{46}	19^{42}	0^{30}	12^{06}
16 V	**Jusztin**	3^{46}	19^{42}	0^{55}	13^{23}
17 H	Laura	3^{46}	19^{43}	1^{21}	14^{40}
18 K	Arnold	3^{46}	19^{43}	1^{50}	15^{59}
19 Sz	Gyárfás	3^{46}	19^{44}	2^{22}	17^{18}
20 Cs	Rafael	3^{46}	19^{44}	3^{00}	18^{35}
21 P	Alajos	3^{46}	19^{44}	3^{45}	19^{45}
22 Sz	Paulina	3^{46}	19^{45}	4^{39}	20^{47}
23 V	**Zoltán**	3^{47}	19^{45}	5^{42}	21^{36}
24 H	Iván	3^{47}	19^{45}	6^{50}	22^{17}
25 K	Vilmos	3^{47}	19^{45}	7^{58}	22^{49}
26 Sz	János és Pál	3^{48}	19^{45}	9^{06}	23^{17}
27 Cs	László	3^{48}	19^{45}	10^{12}	23^{41}
28 P	Ireneus	3^{49}	19^{45}	11^{17}	—
29 Sz	Péter és Pál	3^{49}	19^{45}	12^{19}	0^{01}
30 V	**Pál**	3^{50}	19^{45}	13^{22}	0^{23}

AR TÜZOLTÓ 63

ZEPTEMBER

Névnap	Nap		Hold	
	k.	ny.	k.	ny.
Egyed	5^{02}	18^{26}	17^{30}	1^{45}
István, Levente	5^{03}	18^{24}	18^{07}	2^{55}
Hilda	5^{04}	18^{22}	18^{38}	4^{08}
Rozália	5^{05}	18^{20}	19^{08}	5^{25}
Viktor	5^{07}	18^{18}	19^{34}	6^{43}
Ida	5^{08}	18^{16}	20^{01}	8^{01}
Regina	5^{10}	18^{13}	20^{28}	9^{20}
Mária	5^{11}	18^{11}	20^{58}	10^{38}
Ádám	5^{13}	18^{10}	21^{35}	11^{55}
Hunor	5^{14}	18^{08}	22^{18}	13^{09}
Teodor	5^{15}	18^{06}	23^{07}	14^{16}
Guidó	5^{16}	18^{04}	—	15^{15}
Ludovika	5^{18}	18^{02}	0^{06}	16^{05}
Szeréna	5^{19}	17^{59}	1^{10}	16^{45}
Enikő	5^{21}	17^{58}	2^{16}	17^{17}
Edit	5^{22}	17^{56}	3^{24}	17^{47}
Ludmilla	5^{23}	17^{54}	4^{32}	18^{11}
Diána	5^{24}	17^{51}	5^{38}	18^{33}
Vilma	5^{26}	17^{49}	6^{43}	18^{54}
Friderika	5^{27}	17^{47}	7^{47}	19^{15}
Máté	5^{29}	17^{45}	8^{49}	19^{37}
Mária	5^{30}	17^{43}	9^{52}	20^{03}
Tekla	5^{31}	17^{41}	10^{54}	20^{30}
Gellért	5^{32}	17^{39}	11^{56}	21^{04}
Töhötöm	5^{34}	17^{37}	12^{55}	21^{44}
Jusztina	5^{35}	17^{35}	13^{52}	22^{32}
Adalbert	5^{37}	17^{33}	14^{41}	23^{28}
Vencel	5^{38}	17^{31}	15^{25}	—
Mihály	5^{39}	17^{29}	16^{02}	0^{32}
Jeromos	5^{40}	17^{27}	16^{35}	1^{43}

OKTÓBER

Nap	Névnap	Nap		Hold	
		k.	ny.	k.	ny.
1 K	Malvin	5^{42}	17^{25}	17^{06}	2^{58}
2 Sz	Petra	5^{43}	17^{23}	17^{33}	4^{16}
3 Cs	Teréz, Helga	5^{44}	17^{20}	17^{59}	5^{36}
4 P	Ferenc	5^{45}	17^{18}	18^{27}	6^{57}
5 Sz	Aurél	5^{47}	17^{17}	18^{57}	8^{18}
6 V	**Brunó**	5^{48}	17^{15}	19^{32}	9^{39}
7 H	Amália	5^{49}	17^{13}	20^{12}	10^{57}
8 K	Etelka	5^{51}	17^{11}	21^{02}	12^{09}
9 Sz	Dénes	5^{53}	17^{09}	21^{59}	13^{12}
10 Cs	Gedeon	5^{55}	17^{07}	23^{01}	14^{05}
11 P	Brigitta	5^{56}	17^{05}	—	14^{47}
12 Sz	Miksa	5^{57}	17^{03}	0^{07}	15^{22}
13 V	**Kálman**	5^{59}	17^{01}	1^{16}	15^{51}
14 H	Beatrix, Lívia	6^{00}	16^{59}	2^{23}	16^{16}
15 K	Terézia	6^{02}	16^{57}	3^{28}	16^{38}
16 Sz	Gál	6^{03}	16^{55}	4^{34}	16^{59}
17 Cs	Hedvig	6^{05}	16^{54}	5^{37}	17^{19}
18 P	Lukács	6^{06}	16^{52}	6^{40}	17^{41}
19 Sz	Péter	6^{07}	16^{50}	7^{43}	18^{04}
20 V	**Iréne**	6^{09}	16^{48}	8^{46}	18^{31}
21 H	Orsolya	6^{10}	16^{46}	9^{47}	19^{02}
22 K	Előd	6^{12}	16^{44}	10^{47}	19^{39}
23 Sz	Gyöngyi	6^{14}	16^{42}	11^{44}	20^{22}
24 Cs	Salamon	6^{15}	16^{41}	12^{36}	21^{15}
25 P	Blanka	6^{16}	16^{39}	13^{21}	22^{15}
26 Sz	Dömötör	6^{18}	16^{38}	13^{59}	23^{21}
27 V	**Szabina**	6^{19}	16^{36}	14^{34}	—
28 H	Simon	6^{21}	16^{34}	15^{03}	0^{32}
29 K	Zénó	6^{22}	16^{32}	15^{32}	1^{47}
30 Sz	Alfonz, Kolos	6^{24}	16^{31}	15^{58}	3^{05}
31 Cs	Farkas	6^{25}	16^{30}	16^{24}	4^{25}

NOVEMBER

Nap	Névnap	Nap		Hold	
		k.	ny.	k.	ny.
1 P	Marianna	6^{27}	16^{28}	16^{52}	5^{47}
2 Sz	Achill	6^{28}	16^{26}	17^{25}	7^{11}
3 V	**Győző**	6^{30}	16^{24}	18^{04}	8^{24}
4 H	Károly	6^{32}	16^{23}	18^{51}	9^{52}
5 K	Imre	6^{33}	16^{21}	19^{46}	11^{02}
6 Sz	Lénárd	6^{35}	16^{20}	20^{50}	12^{01}
7 Cs	**Szoc. Forr. ünn.**	6^{36}	16^{19}	21^{57}	12^{49}
8 P	Gottfried	6^{37}	16^{18}	23^{05}	13^{26}
9 Sz	Tivadar	6^{39}	16^{16}	—	13^{56}
10 V	**András**	6^{41}	16^{15}	0^{14}	14^{23}
11 H	Márton	6^{42}	16^{13}	1^{21}	14^{45}
12 K	Tihamér	6^{44}	16^{12}	2^{26}	15^{05}
13 Sz	Szilvia	6^{45}	16^{11}	3^{29}	15^{25}
14 Cs	Alice	6^{46}	16^{10}	4^{32}	15^{46}
15 P	Lipót, Albert	6^{47}	16^{09}	5^{35}	16^{09}
16 Sz	Ödön	6^{49}	16^{06}	6^{38}	16^{34}
17 V	**Hortenzia**	6^{51}	16^{06}	7^{40}	17^{03}
18 H	Jenő, Jolán	6^{53}	16^{05}	8^{41}	17^{38}
19 K	Erzsébet	6^{54}	16^{05}	9^{39}	18^{18}
20 Sz	Félix, Amália	6^{56}	16^{04}	10^{32}	19^{08}
21 Cs	Olivér	6^{57}	16^{03}	11^{20}	20^{05}
22 P	Cecília	6^{58}	16^{02}	12^{00}	21^{07}
23 Sz	Kelemen	6^{59}	16^{01}	12^{35}	22^{15}
24 V	**Flóra, Emma**	7^{01}	16^{00}	13^{05}	23^{26}
25 H	Katalin	7^{03}	15^{59}	13^{33}	—
26 K	Virág	7^{04}	15^{58}	13^{57}	0^{40}
27 Sz	Szidónia	7^{05}	15^{58}	14^{23}	1^{56}
28 Cs	Stefánia	7^{07}	15^{57}	14^{48}	3^{15}
29 P	Taksony	7^{08}	15^{57}	15^{18}	4^{37}
30 Sz	András	7^{09}	15^{56}	15^{50}	6^{00}

DECEMBER

Nap	Névnap	Nap		Hold	
		k.	ny.	k.	ny.
1 V	**Elza, Oszkár**	7^{10}	15^{56}	16^{36}	6^{22}
2 H	Bibiána	7^{11}	15^{55}	17^{28}	8^{40}
3 K	Olivia, Ferenc	7^{13}	15^{55}	18^{31}	9^{47}
4 Sz	Borbála	7^{14}	15^{54}	19^{38}	10^{42}
5 Cs	Vilma	7^{15}	15^{54}	20^{50}	11^{25}
6 P	Miklós	7^{16}	15^{53}	22^{00}	12^{00}
7 Sz	Ambrus	7^{18}	15^{53}	23^{10}	12^{27}
8 V	**Mária**	7^{19}	15^{53}	—	12^{51}
9 H	Györgyi	7^{20}	15^{53}	0^{16}	13^{12}
10 K	Judit	7^{21}	15^{53}	1^{20}	13^{33}
11 Sz	Árpád	7^{22}	15^{53}	2^{23}	13^{53}
12 Cs	Gabriella	7^{22}	15^{53}	3^{26}	14^{14}
13 P	Luca	7^{23}	15^{53}	4^{29}	14^{38}
14 Sz	Szilárdka	7^{24}	15^{53}	5^{32}	15^{04}
15 V	**Valér**	7^{25}	15^{53}	6^{34}	15^{3}[illegible]
16 H	Etelka	7^{25}	15^{53}	7^{34}	16^{1}[illegible]
17 K	Lázár	7^{26}	15^{54}	8^{30}	17^{0}[illegible]
18 Sz	Auguszta	7^{27}	15^{54}	9^{19}	17^{5}[illegible]
19 Cs	Viola	7^{28}	15^{54}	10^{02}	19^{0}[illegible]
20 P	Teofil	7^{28}	15^{55}	10^{38}	20^{0}[illegible]
21 Sz	Tamás	7^{29}	15^{55}	11^{09}	21^{1}[illegible]
22 V	**Anikó**	7^{30}	15^{56}	11^{36}	22^{2}[illegible]
23 H	Viktória	7^{30}	15^{56}	12^{01}	23^{3}[illegible]
24 K	Ádám, Éva	7^{30}	15^{57}	12^{25}	—
25 Sz	**Karácsony I.**	7^{31}	15^{58}	12^{50}	0^{5}[illegible]
26 Cs	**Karácsony 2.**	7^{31}	15^{58}	13^{16}	2^{1}[illegible]
27 P	János	7^{31}	15^{58}	13^{46}	3^{2}[illegible]
28 Sz	Kamilla	7^{31}	15^{59}	14^{24}	4^{5}[illegible]
29 V	**Dávid**	7^{32}	16^{00}	15^{11}	6^{5}[illegible]
30 H	Zalán; Szabin	7^{32}	16^{00}	16^{07}	7^{2}[illegible]
31 K	Szilveszter	7^{32}	16^{01}	17^{14}	$8^{}$[illegible]

Felhívás az előfizetőkhöz

Lapunk előállításának, továbbá pontos és időben történő terjesztésének biztosítása megköveteli, hogy Előfizetőink mindenkor betartsák a megrendelésekre és a változás-jelentésekre vonatkozó irányelveket. Sajnos, sorozatos felhívásaink ellenére előfordul, hogy pontatlanul és késedelmesen fizetik be az előfizetési díjakat, s az esetleges változásokat csak késve tudatják Szerkesztőségünkkel. Éppen ezért a következőkre hívjuk fel Előfizetőink figyelmét:

1. Lapot minden esetben csakis előzetes megrendelés, illetve befizetés ellenében küldünk. Az előfizetést — megrendelést — a tárgyhónapot megelőző hónap 15-ig eszközöljék.

2. Tekintve, hogy lapunk példányonkénti ára mindössze 1 forint, kérjük Előfizetőinket, hogy lehetőleg fél éves vagy éves megrendeléseket eszközöljenek.

3. A befizetés minden esetben az általunk kiküldött befizetési lapon vagy — ennek hiányában — „Biankó-csekk"-en a 151 110 — K 95 csekkszámlára történjen. Kérjük, ügyeljenek a csekkszámla pontos és olvasható kitöltésére, s a csekkszámla hátsó oldalán — „Az előfizető díjmentes magánközleményei" című rovatban — feltétlenül tüntessék fel a kért példányszámot

SZERKESZTŐSÉG

dunaújvárosiak már jóformán radéktalanul teljesítették kongszusi vállalásukat. Elkészült az kocsimosó, s felépítették a motorkerékpár-garázst is. A laktanyaá tekintetében is kedvező javutapasztalhattunk legutóbbi lá-

Kocsimosó — garázs — faliújság — becsületbolt

togatásunk óta. Bekukkantottunk a szertárba is, mivel ott két esztendővel ezelőtt még meglehetősen nagy volt a balesetveszély, és ráadásul a felszereléseket sem gondozták rendesen. Jóleső érzéssel tapasztalhattuk, hogy foganatja lett akkori bírálatunknak. A csúszóaknák végén pl. laticellpárnákat helyeztek el, és azt a bizonyos nyitott „gödröt" is befedték. A fecskendőben példás rendben sorakoznak a felszerelések, nem úgy, mint amikor még „rozsda ette" egyik-másik ködsugárcsövüket.

A pártalapszervezet faliújságtáblája — sajnos üresen ásítozott: a régi cikkeket nemrégiben leszedték róla, újak írására viszont még senki sem vállalkozott. Az a véleményünk, hogy szükségtelen az ilyen munkát erőszakolni. Mert nem dől össze a világ, ha „anyaghiány" miatt nem jelenik meg a faliújság egyik-másik tervbevett száma. Igen ám, de akkor legalább a táblát illő lenne levenni, hiszen így kopaszon nem nyújt valami szivderítő látványt . . .

A „Becsületbolt" iránt változatlanul nagy az érdeklődés. Főleg a Télapó-ünnepen volt „csúcsforgalom". Kényelmes, sőt előnyös ez a kis üzlet. A kiskereskedelmi vál-

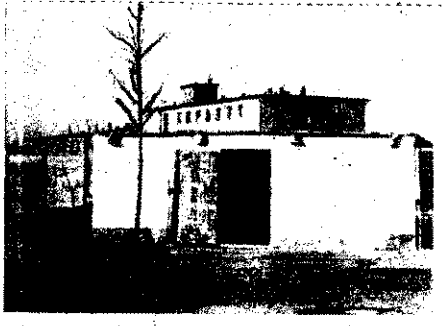

lalat a bevétel mintegy három százalékát adja jutalékul a bolt kezelőinek — tehát az egység kollektivájának. Így évről évre körülbelül ezerötszáz forint bevételre tesznek szert, s a pénzt különféle berendezési tárgyakra, illetve sportfelszerelésekre költik.

Szerény, de sokatmondó . . .

ecember 7-ig hét gyermekjátékeredő tűzeset történt a járás ületén, a tavalyi tizenöt esettel mben. Az eredményt nem csak számszerű csökkenés húzza alá; em az a tény, hogy a múlt évi om tragikus kimenetelű esettel mben az idén már nem követett ozatot ez a még eléggé gyakori keletkezési ok.

szerény eredmény, de mégis somondó, mert egy közösség munkája húzódik mögötte. Nem állíthatjuk ugyanis, hogy mindez kizárólag a hatósági munkakörben dolgozók munkájának tulajdonítható, hiszen az itteni egység beosztottai is részt vesznek a megelőzésben területfelelősi tevékenységük folytán, de ugyanez a mentő tűzrendészet vonatkozásában is kötcsönösen érvényesül, a kiskunfélegyháziak munkájában.

Mit mond a „Hibanapló"?

A balassagyarmati alosztályon egy felújított automata telefonkészülék hívatott a „külvilággal" történő összeköttetés megteremtésére. A készülék — sajnos — meglehetősen beteges . . . Az elvtársak szerint ugyanis gyakran megmakacsolja magát, s ilyenkor ember legyen a talpán, aki hívni, illetve beszélni tud rajta. Jellemző, hogy a felfektetett „Hibakönyv" tanúsága szerint ez év tavasza óta 15 esetben fordult elő komolyabb üzemzavar — szerencsére egyetlen esetben sem tűzjelzéskor. Talán nem is kell hangsúlyoznunk, milyen károk származhattak volna abból, ha a távbeszélő-állomás valamilyen tűzesetjelentéskor mondja fel a szolgálatot. Éppen ezért a posta figyelmébe ajánljuk: sürgősen javítsák meg vagy cseréljék ki a készüléket! . . .

Ez is megoldásra vár!

em első eset, hogy a képen látó tömlőszárítási módszerrel taoztunk. Tudjuk, nem mondunk t vele. A régi laktanyák hiás adottságaiból eredő hiányos: ez; az újonnan építetteknél r úgy, ahogy megoldották. Egy tömlőszárító torony felépítése mes összegbe kerül — ezt is ja mindenki. Viszont az is kéfekvő, hogy az itt látható módr csak néhány tömlő esetében ogadható, de még akkor sem jó. n beszélve arról, hogy mennyi ződséggel jár, s a bajalaknak csupán az a „szerencséje", hogy bhelyiségük mérete módot ad er- . . . Nem gondolkoztunk a megások lehetőségein, azt viszont el juk képzelni, hogy a költséges ritótorony meliőzésével is lehet- és kellene is olyan megoldást ünnek a szakembereknek, amely re megszünteti az effajta, csep-

pet sem cél- és korszerű „módszer" jelenleg még kényszerű alkalmazását. Úgy véljük, megéri a fáradságot, mert egyrészt nem csekély értékek állagának megóvásáról van szó, arról nem is beszélve,

milyen biztonságérzetet ad az ilyen tömlők használata egy-egy tűzesetnél, ahol esetleg milliós értékek sorsa múlhat a felszerelések megbízhatóságán . . .

Mindenütt így kellene . . .

ócskán utána vagyunk már a ırnak, mégis jól esett hallani, y a legveszélyesebb időszakban yen törődés érvényesült Kisıfélegyházán a BM Egységes tvezetőség részéről. Az eredny legbeszédesebb kifejezője a oltók és rendőrök együttműköe a nyár során. A vezetőség hozata értelmében 3 esetben — az tás, cséplés és behordás időszaban — 1—1 egésznapos, közös rendészeti ellenőrzést végeztek a lletileg illetékes kmb-kal, illetőrsparancsnokokkal.

ersze ez a jó kezdeményezés a véletlen és a vezetőség részéről rődés nem csupán a nyári időkra szorítkozik. Baski József r. gy., titkár szinte mindennapos dég az alosztályon. Minden iránt atóan érdeklődik, tőle telhetően it, sőt, még a községi önkéntes oltók oktatásának ellenőrzésébe bekapcsolódik. S ha mindehhez g azt is hozzávesszük, hogy a ltányság vezetője is messzemetámogatást ad az alosztálynak, véljük, e tekintetben nyugodpéldaként állíthatjuk más egyek elé a félegyháziakat.

Csak megemlítették . . .

Beszélgetés közben szóba került a kiskunfélegyházi elvtársak társadalmi munkája. „Nálunk nem igen történt különösebb" — jegyezte meg szerényen az alosztály parancsnoka. Később azután kiderült, hogy a szerény megjegyzés mögött egy kerítés, tüzelőanyagtároló és kerékpárszín építése van — 40 ezer forint körüli értékben. Azt is megtudtuk, hogy az irányítás és a szakmunka végzése a „civilben" kőműves Fekete Pál ftőrm., alapszervezeti párttitkár nevéhez fűződik.

Tucatnyi makettet készítettek már eddig is. Tsz-központ részei, ipari objektumok aprócska, félig kész építményei sorakoznak az alkalmi „kiállítási"- és munkaasztalon. Az utolsó simításokat végzik az elektromos keresővel kombinált szemléltető táblán, s a biliárdasztal posztózása is sikerrel járt.

Egy a sok közül

Ütött-kopott, rozoga épület a székesfehérvárlak laktanyája — és igazán nem azért, mert az itteni tűzoltók kevésbé szorgalmasak a többieknél. Hanem hát csodákat ők sem tehetnek, legfeljebb arra futja az erejükből, hogy évről évre áldozatos munkával igyekeznek elviselhetővé tenni az áldatlan körülményeket.

Akárcsak tavaly, az idén is Horváth Sándor szakaszvezető vállalta magára a feladatok oroszlánrészét. Az új motorkerékpár-garázs, a szertár tetőzetének és padozatának részleges felújítása, az épület több helyiségének kifestése s még számtalan kisebb-nagyobb javítás és átalakítás dicséri hozzáértését és ügyességét . . .

Azt mondják, az „elmélet" kissé „gyenge oldala". Lehet, hogy így van, bár negyvenegy éves fejjel és nem is éppen rossz eredménnyel végezte el az általános iskola nyolcadik osztályát — ami igazán becsülendő! Aki viszont dolgozni látja, tanúsíthatja, hogy valósággal ég a munka a keze alatt. Az olyan „tantárgyakból", mint pl. egy ajtó befalazása vagy egy szoba kifestése vitathatatlanul csillagos ötöst érdemel.

S bár ennyi is éppen elegendő, szolgálaton kívüli elfoglaltságnak, egyéb kötelezettségeit is példamutatóan teljesíti. Többek között öt székesfehérvári utca „tűzrendésze", s márciusig körülbelül száz házat fog ellenőrizni. Emellett évek óta lelkiismeretesen patronálja a sárosdi önkénteseket, sőt az év végi leltározásból is kivette a részét. Sárkeresztúron kifogástalan rendet talált, a mohai termelőszövetkezetben azonban szomorúan vette hiányjegyzékbe azt a két tömlőt, amelyet a szövetkezet néhány tagja teljesen tönkretett egy mészoltás alkalmával.

— A felesége nem zúgolódik, hogy ilyen sok szabad idejét feláldozza? — kérdeztük Horváth elvtárstól.

— Hát, nem nagyon lelkesedik érte . . . — válaszolta mosolyogva. — De mostanában kevesebb oka van a panaszra, mert kevésbé zsúfolt a program, mint néhány évvel ezelőtt. Meg azután ő is tudja,

mennyire szeretem becsülettel megoldani ezeket a feladatokat. Igaz, nem nagy a „sarzsim", azért mégis érzem: számon tartanak az alosztályon, és méltányolják igyekezetemet.

Megszerették, szívesen végzik

Még a kezdeti lépéseknél tartanak. Jóformán még nem is mindegyikük van tisztában a barkácsolás sokrétűségével, megannyi fortélyával. A szerszám használata is sután hat némelyiküknél, máris egy seregnyi tárgy elkészülte és tervek tanúsítják, hogy a bajai alosztály beosztottai megszerették a politechnikai oktatást és szívesen bibelődnek a szakköri foglalkozásokon . . .

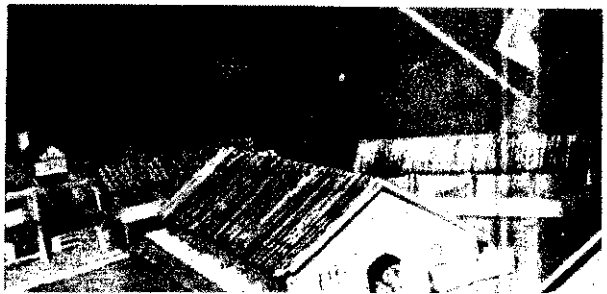

Tűzokozás a BTK tükrében

A Népköztársaság Elnöki Tanácsának 1962. évi 10. számú törvényerejű rendeletével a Büntető Törvénykönyv (Btk) 1962. július 1-ével hatályba lépett. A Büntető Törvénykönyv életbelépésével hatályukat vesztették az előzőleg alkotott büntető és anyagijogi tartalmú jogszabályok, illetőleg a hatályba lépés előtt alkotott jogszabályok büntető-, anyagijogi tartalmú rendelkezései.

A Büntető Törvénykönyv életbelépése számos új — a megváltozott viszonyoknak megfelelő —, olyan rendelkezést is tartalmaz, amely közelről érinti a tűzrendészeti hatóságok szakmai feladatait. Ezek közül cikkünkben a tűz okozásával kapcsolatos büntett néhány alapvető vonásával foglalkozunk.

Több esetben kérdésként vetődött fel, hogy az új Büntető Törvénykönyv hogyan értékeli a tűz okozójának magatartását, és azt, hogy az ilyen cselekmény mikor minősül bűncselekménynek. Feltétlenül tisztán kell látnunk azt a problémát is, hogy a tűz okozása során a Büntető Törvénykönyv hogyan értékeli a szándékos, illetőleg a gondatlan magatartást, továbbá azt, hogy e cselekménynek bűncselekménnyé való nyilvánítása során milyen mértékben van szerepe a társadalmi, illetőleg a személyi tulajdonnak. Felvetődik az is, hogy a tűzzel kapcsolatos kár (jelentéktelen, illetőleg különösen nagy kár) befolyással van-e a cselekmény bűntetté nyilvánítására. A szabálysértési hatóságokat közelről érinti az is, hogy — a Büntető Törvénykönyv meghatározása alapján — a tűz okozójával szemben büntető- vagy szabálysértési úton eszközölje-e a felelősségrevonást.

Szándékosság és gondatlanság

Minden bűncselekmény feltételezi valamelyik bűnösségi formát, nevezetesen a szándékosságot vagy a gondatlanságot. Bűnösség nélkül ugyanis nincs és nem is lehet helye büntetőjogi felelősségrevonásnak. A gondatlanság azonban nem minden esetben, hanem kizárólag csak akkor alapozhatja meg a büntetőjogi felelősséget, ha a kérdéses cselekmény gondatlan elkövetését a törvény büntetni rendeli. Külön rendelkezés szükséges ahhoz, hogy valamilyen bűntett gondatlan elkövetését büntetni lehessen. Éppen ezért szükséges tehát, hogy a hatóságok megismerjék és adott esetben helyesen értelmezzék a szándékosság, illetve a gondatlanság fogalmát. Anélkül, hogy ezeket a kérdéseket részletesen elemeznénk, csupán a Büntető Törvénykönyv szövegére utalunk. Eszerint: „Szándékosan követi el a bűntettet, aki magatartásának következményeit kívánva, vagy e következményekbe belenyugodva hajtja végre a cselekményét. Gondatlanul követi el a bűntettet, aki előre látja magatartásának következményeit, de könnyelműen bízik azok elmaradásában, úgyszintén az is, aki a következmények lehetőségeit azért nem látja előre, mert a tőle elvárható figyelmet vagy körültekintést elmulasztotta."

A tűzesetekkel kapcsolatos szándékos, illetőleg gondatlan magatartásnak különös jelentősége volt és lesz a jövőben is a bűnösség megállapításánál, illetőleg a felelősségrevonással kapcsolatos eljárásnál.

A Büntető Törvénykönyv hatálybalépése előtt a tűzesetekkel kapcsolatos bűncselekményeket a BHÖ (Hatályos Anyagi, Büntetőjogi Szabályok Hivatalos Összeállítása) 162—167. pontjai határozzák meg. Ez a meghatározás a tűzesetek értékelése, statisztikai feldolgozása és egyes esetekben a büntető-, illetőleg a szabálysértési eljárás kezdeményezése szempontjából kiemelkedő jelentőségű. (A gondatlan tűzvészokozás ugyanis szoros összefüggésben áll a tűzrendészeti anyagi jogszabályok megsértésével, amely az adott körülményektől függően — ügyészi egyetértés alapján — a szabálysértési eljárás megindításának alapját képezte.)

A Btk-ban meghatározott és a tűzokozással kapcsolatos bűncselekmények értékelése szükségessé teszi, hogy futólag visszatekintsünk arra, hogy a BHÖ hogyan értékelte a tűz szándékos, illetőleg a gondatlan okozójának magatartását.

Gyújtogatás és tűzvészokozás bűntette

A BHÖ 162. pontja példálódzó felsorolással határozta meg a gyújtogatás tényállását. *A gyújtogatás* — bűnösségi formáját tekintve — *kizárólag szándékos magatartással* volt megvalósítható. E bűncselekmény gondatlan elkövetése — formailag — kizárt volt. (Amennyiben a gyújtogatás tényállásában meghatározott tárgy felgyújtása gondatlan magatartás következménye volt, a BHÖ 165. pontja szerint a tűzvészokozás bűntettét valósította meg.) A példálódzó felsorolás szerint a BHÖ 162. pontjában meghatározott gyújtogatás bűntettét követte el az, aki „olyan házat, kunyhót, malmot vagy bármely épületet, vagy helyiséget, mely emberek lakául szolgál, vagy erre van rendelve, vagy pedig több ember összejövetelére használtatik, olyan időben szándékosan gyújt fel, midőn abban senki sem tartózkodik; raktárt, gazdasági épületet, szabad téren fekvő nagyobb mennyiségű áru- vagy terménykészletet, a földtől el nem vált, vagy garmadában vagy halomban levő gabonát, erdőt, nagyobb mennyiségű építési vagy tüzelésre szolgáló anyagkészletet, hidat, hajót vagy bányát szándékosan felgyújt".

A gyújtogatás bűntettének minősített eseteit a BHÖ 163. és a 164. pontok határozták meg.

A Büntető Törvénykönyv a gyújtogatás hatályos szabályaiban szereplő és ismertetett példálódzó felsorolást mellőzte, és helyette a „közveszélyokozás" bűntettét határozza meg. Figyelemre méltó, hogy a Büntető Törvénykönyvben a közveszélyokozás bűntette a közbiztonságot veszélyeztető bűncselekmények között a első helyre került. Ennek okát könnyen felismerhetjük, ha a közveszélyokozás bűntettének meghatározását elemezzük.

Közveszélyokozás

A Büntető Törvénykönyv 190. §-ában határozza meg a közveszélyokozás bűntettét. Eszerint: „Aki gyújtogatással, árvíz okozásával, robbanó-, sugárzó-, avagy más anyag vagy energia pusztító hatásának kiváltásával közveszélyt idéz elő, két évtől nyolc évig terjedő szabadságvesztéssel büntetendő. Ugyanígy büntetendő, aki ilyen közveszély elhárítását vagy következményeinek enyhítését akadályozza."

Anélkül, hogy a Büntető Törvénykönyv 190. §-ában meghatározott közveszélyokozás bűntettét bővebben elemeznénk, szükségesnek tartjuk, hogy néhány igen jelentős körülményre felhívjuk a figyelmet.

1. A gyújtogatás eszköze a közveszélyokozás bűntettének amely arra irányul, hogy e magatartással közveszélyt idézzen elő. Ezt a közveszélyes helyzetet a gyújtogatáson kívül robbanó, sugárzó vagy más anyag vagy energia pusztító hatásának kiváltásával is elő lehet idézni. (Olyan objektív körülmények létrehozása, amely tüzet vagy robbanást és tüzet idéz elő.)

2. A törvény bünteti a gyújtogatással — s hasonlóképpen a többi felsorolt eszközzel — kapcsolatos közveszélyes helyzet létrehozását. Ezeknél a magatartásoknál ugyanis a közbiztonságot a közveszélyes helyzet súlyosan befolyásolja. A bűncselekmény megvalósulásához nem szükséges — a közveszélyes állapot felül — egyéb (pl. több ház vagy nagyobb áruféleség) elpusztulásának bekövetkezése. A bűncselekmény megvalósulásának feltétele, hogy a magatartás közveszélyes helyzetet teremtsen.

Mit jelent a „közveszély" meghatározás?

A „közveszély" fogalmát a Büntető Törvénykönyv nem határozza meg. Annak kimunkálását a bírói gyakorlatra bízza. A törvény miniszteri indokolása szerint a veszély akkor válik közveszéllyé, ha:

a) nem csupán egy vagy több — de mindenesetre kis szám —, előre meghatározott személyt, hanem egy vagy több, meg nem határozott vagy nagyobb számú személyt veszély fenyeget;

b) ha a magatartás következtében jelentős értékű dolgok kerülnek veszélybe.

A közveszély fogalmának meghatározásából következik az is, hogy súlyosabban kell értékelni annak a cselekményét, akinek a magatartása következtében a társadalmi tulajdonban különösen nagy kár keletkezett. (A „különösen nagy kár" meghatározáson a jelenlegi bírói gyakorlat szerint a 200 000 forinton felüli kárt értjük.) A közveszély fogalmából következik az is, hogy közveszélyes helyzetet nemcsak szándékosan, hanem gondatlanul elő lehet idézni. A közbiztonság érdeke ugyanis feltétlenül megköveteli, hogy büntetőjogi értékelés alá essék annak a magatartása is, aki a közveszélyt gondatlanul idézte elő. Éppen ezért a Büntető Törvénykönyv 190. §-ának (3) bekezdése a közveszélyokozás gondatlan elkövetését is büntetni rendeli.

A tűzvizsgálat során a tűzkeletkezés okának megállapításánál hatóságainknak a jövőben már a Btk meghatározásai szerint kell a tűzkeletkezés szubjektív oldalát vizsgálni, és minden esetben vizsgálat tárgyává kell tenni azt, hogy a tűz okozója magatartásával (mind a szándékos, mind a gondatlan) nem valósította-e meg a Btk 190. §-ában meghatározott közveszélyokozás bűntettét.

Az ismertetettekből következik az is, hogy ha a közveszélyokozás egyben a tűzrendészeti anyagi jogszabályokba ütköző magatartást is megvalósított, szabálysértési eljárásra még a gondatlan elkövetés esetén sem kerülhet sor, mivel a közveszély okozójának a magatartása már a szabálysértési cselekménynél súlyosabb beszámítás alá esik. Ilyen esetben az illetékes hatóságnak kezdeményezzék a büntetőeljárás megindítását.

(Folytatjuk)

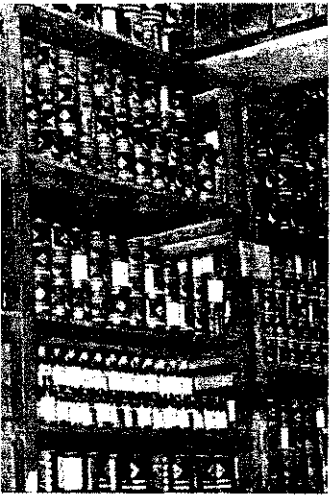

A korszerűtlen, korántsem aktározás céljaira készült helyiségek zsúfolásig rakottak. A olcokon (egészen a födémekig akva) különböző vegyi anyaok — többségükben tűzveszéyes festék- és higítóféleségek sorakoznak egymás mellett. la netán tűz keletkezne, semi sem menthetné meg a százres értékeket, sőt talán a közetlen környezetet sem...

Pedig milyen egyszerűen megoldhatnák!

— Nincs helyünk, viszont tele vagyunk áruval — mentegetődzik a raktár vezetője. — Nem vitás, ez így igaz, bár (legalábbis szerintünk) akadna valamiféle más, célravezetőbb megoldás is...

Nagyon sokat lendítene a helyzeten, ha pl. a vállalatnak a város szélén épített, korszerű, tűzrendészetileg is kifogástalan raktárépületeivel is számolnának, s úgy oldanák meg a problémákat, hogy a tűzveszélyes anyagokat ott tárolnák, a külső raktárak kevésbé vagy egyáltalán nem tűzveszélyes anyagát viszont a szóbanforgó — a város szívében levő — raktárhelyiségekben helyeznék el. Csupán ezt az egyszerű cserét kellene lebonyolítaniok, s máris normális tűzrendészeti viszonyokat teremthetnének, illetve biztosíthatnának...

SZEMÜNK ELŐTT TÖRTÉNIK

A móri moziban

imaradt az „Amikor a fák még nagyok oltak" című film december 11-i vetítése. A takarítónő déltájban alaposan beitött a kazánba, majd önkényesen elivozott az épületből... Nem sokkal ezután tüzet jeleztek...

A helyi önkéntesek, az állami egysége, valamint a rendőrkapitányság segítségre sietett beosztottai szerencsére még ellő időben avatkoztak be, bár így is zenötezer forintnyi tűzkár keletkezett. vállalatot azonban jóval nagyobb eszteség érte, hiszen legalább két hétig üneteltetnie kellett az előadásokat.

Látogatásunk idején még javában tartott a vizsgálat, de a tűz kétségkívül bból keletkezett, hogy szakszerűtlenül erelték fel a fűtőberendezést. Pedig az őzmények nagyobb óvatosságra inthetik volna a szakembereket. Az eredetileg létesített berendezést éppen azért nem használhatták, mert valóságos füstfelhőt ontott a terembe.

Az új berendezés 1962 elején készült. A meleg levegő egy ventillátor segítségével az első képen látható csőnyíláson át került a nézőtérre, méghozzá elég rövid „távon", mivel a kazánház a nézőtéri rész közvetlen közelében van.

Az átalakításról nem volt tudomása az I. fokú hatóságoknak, még a műszaki átadásra sem hívták meg a kirendeltséget. Így azután egészen a tűzeset bekövetkeztéig rejtve maradt a szabálytalanság. A műanyag borítás ugyanis teljesen eltakarta a cső külső végződésének közvetlen közelében levő gyúlékony anyagokat.

Az üzemvezető még november 1-én sem szólt erről az ellenőrző közegnek, jóllehet erre jogerős határozat kötelezte. Más kérdés, hogy az eljáró törzsőrmester elvtárs is alaposabban körülnézhetett volna — elvégre nemcsak a szabad szemmel látható szabálytalanságok okozhatnak tűzesetet. Emellett a dolgozók kioktatásáról sem győződött meg kellő alapossággal. Ez megtörtént ugyan, viszont az oktatást végző vezetőnő — a jelek szerint — maga sem ismeri eléggé a szabályokat.

A második képen a tűz pusztításának nyomai láthatók. Még szerencse, hogy nem előadás alatt keletkezett a káreset.

Harmadik képünk még csak a veszélyre figyelmeztet. De ha nem rögzítik sürgősen a móri iskola füstcsöveit, a mulasztás könnyen hasonló vagy még nagyobb bajt okozhat. Ez a kályha például a tornaterem előterében „üzemel", és csövét az alátét meg a védőrács még igazán nem óvja meg a széteséstől!

A tűzvédelem kiváló munkásai

KUM JÁNOS, a zalasárszegiek fiatal parancsnoka valóságos ezermester. Azt mondják róla, hogy még azokat a gépeket is megjavítja, amelyekkel a szakemberek sem boldogulnak. Hogy mi igaz ebből, annak nem jártunk utána, de tény az, hogy hasonló ügyességgel irányítja a kis község lelkes önkéntes tűzoltóinak munkáját. Az eredmény: az egész környéken szeretik, tisztelik és becsülik őket.

DARABOS SÁNDOR bagodvitenyédi tanácstitkár egyike azoknak a közigazgatási vezetőknek, akik nem pusztán hivatali kötelességüknek tekintik az önkéntes tűzoltóság támogatását, hanem maguk is tevékenyen kiveszik a részüket a testületi élet munkájából. Bár ő a szép sikereket másoknak tulajdonítja, annyi azonban biztos, hogy oroszlánrésze van a helyi önkéntes tűzoltóság biztató fejlődésében.

BERTA LÁSZLÓ, a Villamossági, Televízió- és Rádiókészülékek Gyárának parancsnoka évek óta igen odaadóan dolgozik. Az irányítása alatt működő önkéntes tűzoltóság egyre szebb eredményekkel büszkélkedhet.

BALÁZS LÁSZLÓ, a Villamossági, Televízió- és Rádiókészülékek Gyárának önkéntes egységparancsnoka hetedik éve látja el kiválóan a tisztségét. Beosztottaival együtt sok szép sikert arattak a tűzoltóversenyeken.

A VIII. Pártkongresszus tiszteletére vállalásként 800 méter tömlő bekötését és több tűzcsap újrafestését végezték el társadalmi munkában.

LEVELEZŐINK

KONGRESSZUSI SZÁMVETÉS

Pártunk VIII. kongresszusa előtt tűzoltó-alapszervezeteink is értékelték eddigi munkájukat, és megvitatták a további tennivalókat. Szép eredményekről is megemlékezhettek, hiszen a megyei egységek sokat fejlődtek az elmúlt években.

A felszabadulás előtt joggal emlegették megyénket „sötét Szabolcs"-nak, mivel talán itt volt a legnagyobb a nyomorúság, a szegénység és a tudatlanság. Jellemző, hogy megyénkben tartották nyilván a legtöbb társtudatlant.

Ezek a körülmények – érthetően – sokáig hátráltatták személyi állományunk fejlődését is. Az elvtársak zöme pl. csak 4–5 vagy esetleg 6 elemit végzett, s többen úgynevezett kétlaki életet éltek. Igen sok gondot okozott a politikai tisztánlátás hiánya is, és az a tény, hogy jónéhányan a vallásos nézetek befolyása alá kerültek.

Ha mindezt figyelembe vesszük, méginkább szembetűnő a fejlődés. Beosztottaink közül egyre többen gyarapítják műveltségüket. Ebben az évben például már csak heten járnak az általános iskola nyolcadik osztályába, tekintve, hogy a többiek megszerezték a szükséges végzettséget. Ugyanakkor 22 középiskolásunk van, s mind többen olvasnak rendszeresen szépirodalmi műveket, színházba és moziba járnak.

A nagyobb műveltség és a jobb anyagi körülmények egyre kedvezőbben hatnak magatartásukra is. Pl. három alosztályunkon az idén kereken 100 000 Ft értékű társadalmi munkát végeztek. Különösen a mátészalkaiak tettek ki magukért.

Örvendetesen mindinkább megszokottá válik, hogy a házasságkötéseket, a gyermekek születését szocialista módon ünneplik meg, habár néhány beosztottra még mindig erősen hat a múlt, az elavult, a régi.

Egy biztos: egységeinken kétségkívül öszintebbé vált a légkör, bár olykor még mindig hiányoljuk a bátor és őszinte bírálatot. Sajnos, akadnak olyan elvtársak is, akik nem a hibákat, hanem – helytelenül – a paranosokat bírálgatják.

Akárcsak megyénk többi dolgozói, tűzoltóink is szebben, kulturáltabban élnek. A mátészalkai alosztályon szolgálatot teljesítő elvtársak legtöbbjének például saját háza van. A nyíregyházi tűzoltók közül sokan szintén új házat vásároltak vagy építettek a közelmúltban. Emellett nyolcan motorkerékpárt, és ketten személyautót vásároltak. Hozzá kell még tennem ehhez, hogy sokan nemcsak szép lakással büszkélkedhetnek, hanem új bútorral, rádióval, mosógéppel és televízióval is.

Úgy gondolom, talán nem érdektelen amiről beszámoltam, hiszen ennek fényénél egészen másként látjuk a még meglevő gondokat, bajokat és nehézségeket – de az eredményeket is.

MONOSTORI JÁNOS
tű. őrgy.
Nyíregyháza

JUBILEUM TÜSKESZENTPÉTEREN

A Zala megyei Tüskeszentpéter község önkéntes tűzoltósága november 18-án emlékezett meg fennállásának 70. évfordulójáról. Az ünnepség igen nagy érdeklődést keltett a község lakosságának körében.

Ács Irma elvtársnő, a községi tanács végrehajtóbizottságának elnöke méltatta a község önkéntes tűzoltóságának eddigi eredményeit, és ismertette a szerek és felszerelések fejlődésében bekövetkezett örvendetes változásokat.

Ezután a megyei tűzrendészeti osztályparancsnokság küldötte jutalmakat adott át a legeredményesebben dolgozó önkénteseknek, illetve az egész kollektívának. Ugyanakkor felhívta a figyelmet arra, hogy az eddiginél fokozottabban kell segíteniök a helyi tsz tűzvédelmének megerősítését.

A jól sikerült rendezvény közös vacsorával zárult.

TOTH SÁNDOR
Zalaszentgrót

A PÁRTHATÁROZAT UTÁN

1958 előtt még igen rosszul állt a bócsai tűzoltótestület „szendja", és a kozseg tűzrendészeti helyzete sem volt megnyugtató.

A Központi Bizottság Titkárságának határozata gyökeres fordulatot hozott a testület életében. Az történt, hogy a tanács és a testület vezetői hozzálláttak az önkéntes gárda újjászervezéséhez. Sikerült 30 főre felemelniük a létszámot, ami nagy eredmény volt, hiszen a korábbi években a bócsiak mindig a járás sereghajtói közé tartoztak.

A komoly változásokról az is bizonyodik, hogy ma már a községi párttitkár, valamint a tanács elnöke, titkára és elnökhelyettese aktív tagja a testületnek — rendszeresen eljárnak a foglalkozásokra, s mindenben segítik a parancsnok munkáját. Jelenleg 40 fő a létszámuk, és harminc egyenruhát kaptak a tanácstól. Bizony jó lenne, ha a tázláriak példát vennének róluk, s legalább a szükséges létszámot biztosítanák.

HAJAS ISTVÁN
tű. szds.
Kiskőrös

A KISBATTYÁNIAK KEZDEMÉNYEZÉSE

A kisbattyáni önkéntes tűzoltótestület vezetősége a közelmúltban megvitatta a lakóházak ellenőrzésével kapcsolatos munkák tapasztalatait. Határozatot hoztak arról, hogy a testület tevékenységét kiterjesztik a szomszédos község, Mecsekjánosi területére. Döntésüket azzal indokolták, hogy községükben már minden kapcsolatos munkát elvégeztek.

A tagság szívesen vállalta a feladatot, s amint a napokban értesültünk róla, hat területfelelősük – Prech József önkéntes parancsnok vezetésével – eddig 86 lakóházat vizsgált felül az említett helységben. Különösen Baki Ferenc és Hauser András végzett igen eredményes munkát.

A komlói városi tanács, valamint a helyi tűzrendészeti alosztály mindenben támogatja a kisbattyániak dicsérendő kezdeményezését. A testület vezetősége egyébként azzal az elgondolással is foglalkozik, hogy felhívja az ország többi önkéntes tűzoltótestületét: szükség esetén adjanak segítséget azoknak a velük szomszédos községeknek, ahol a helyiek nem tudnak megbirkózni a feladatokkal.

KOTKA FERENC
tű. őrm.
Komló

EDDIG HÁROM GYŐZELEM...

Alosztályunk röplabda-csapata ez évben ismét eredményesen szerepelt a téli megyei terembajnokságon, amelyen 20 csapat méri össze erejét. Örömmel újságolhatom, hogy eddig szépen szerepeltünk, mivel a Zalai Kőolajipari Vállalat csapatát 87:20, a zalaszentgrótiakat 37:20, a pénzügyőrök együttesét pedig 65:9 összesített pontarányban győztük le. Reméljük, a többi mérkőzésen sem vallunk szégyent. A kollektí[va] mindenesetre elhatározta, hogy [fo]kos szurkolással segíti csapatunk[at] a bajnokság megnyerésére.

KISS LAJO[S]
tű. szds.
Zalaegersze[g]

DEVECSEREN ÉS AJKÁ[N]

November 22-én tartotta máso[dik] félévi közgyűlését a devecseri ö[n]köntes tűzoltótestület. A rendez[vé]nyen megjelentek az MSZMP-al[ap]szervezet, a KISZ-alapszervezet, [va]mint a községi tanács vezetői.

A vezetőség nevében a testü[let] titkára számolt be a végzett mu[n]káról. Hangsúlyozta, hogy az ö[n]köntesek a mentő tűzrendészeti [...] adatokból is derekasan kiveszik [a] részüket. Az állami tűzoltóság[tól] kapott gépjárműfecskendővel [...] több izben is kivonultak a jár[ás] területére és jelentős anyagi ér[té]keket mentettek meg. A riaszt[ás]t is jól megszervezték, s így lehető[vé] vált, hogy rövid időn belül kiérk[e]zenek a káresetekhez. A szerek [és] felszerelések gondos karbantartó[ja] Szabó Lajos gépkocsivezető [...] munkájáról bizonyodik. Egyébk[ént] a testület zenekara is szépen fej[lő]dik, és sikerült megoldaniok a [...] számgondokat is.

Az ajkai városi önkéntes testü[let] közgyűlését november 23-án rend[e]ték meg – a város vezetőinek ré[szt]vételével.

A beszámoló tárgyilagosan ér[te]kelte az eredményeket és felvete[tte] a még meglevő fogyatékosság[ok] problémáit. Örömmel újságolhato[m], hogy az eredményekről több [...] esett – ami érthető is, hiszen [a] testület tagjai szép sikereket ért[ek] el az idei tűzoltóversenyen. Ge[...] járműfecskendőjüket különben [a] városi tanács valósággal újjáva[ri]zsoltatta.

Kiderült, hogy a riasztásuk azo[n]ban még nem eléggé szervez[ett]. Éppen ezért a közgyűlés elha[tá]rozta, hogy eredményesebb ria[sz]tási rendszert dolgoznak ki. Egyé[b]ként minden feltétel adva van [az] eredményes munkára. Nyáron p[...] dául a testület tagsága közös [ki]rándulason vett részt a Balaton k[ö]nyékén. S példás közösségi szellet[ér]ről tanúskodik, hogy a szanató[ri]umban levő parancsnokot a k[ö]gyűlés javaslatára táviratban üdv[ö]zölték és segélyben részesítették.

MAGYAR JÓZSEF
tű. főrm.
Devecser

EGYÜTTMŰKÖDÉS A TANÁCSI SZERVEKKE[L]

A Csongrád megyei tűzrendész[eti] osztályparancsnokság november [...]-én értékelte a nyári mezőgazdas[ági] tűzvédelemben kifejtett munká[t], valamint a járási és megyei tű[z]oltóversenyek tapasztalatait. [A] megbeszélésen – meghívásunkn[ak] eleget téve – a megyei tanács [és] a járási tanácsok igazgatási osztál[ya] vezetői és az alosztályparancsnok[ok] is részt vettek.

Bízunk abban, hogy hasznosn[ak] bizonyul majd a velük folytato[tt] őszinte beszélgetés. A tanácsi [ve]zetők ugyanis ígéretet tettek ar[ra], hogy a jövőben sokkal rendszer[e]sebben támogatják a tűzvédelt[i] feladatok végrehajtását.

Ugyanakkor mi is leszögeztük [...] a tanulságot, hogy az eddigin[él] jobb, és főleg szervezettebb ka[p]csolatot kell kialakítanunk a tan[á]csi vezetőkkel. Elismerjük a jog[os] észrevételeket, és reméljük, ho[gy] a jövőben együttműködésünk jó[vel] tartalmasabbá válik.

MOLDOVÁN GYÖRGY
tű. szds.
Szeged

A tűzoltószerek forgalma — és az új KRESZ

Minden új dologtól vagy rendelkezéstől sokat várnak az érdekeltek — személyek és :tézmények egyaránt. Így, mi tűzoltók is kiincsian vártuk az új KRESZ megjelenését. ártuk ettől az igen fontos rendelettől, hogy égre hivatalos formában rendezi azokat a közkedési problémákat, amelyek a mindennapi olgálatteljesítés során felmerültek.

A rendelet szerkesztőinek nem kisebb feladat kellett megoldaniok, mint azt, hogy a ren:let feleljen meg a nemzetközi egyezményben gialt elvi megállapodásoknak (ez az idegenrgalom miatt alapvetően fontos), de ugyankor a legmesszebbmenőkig biztosítsa és setse elő a hazai utakon történő forgalom ors, zavartalan és lehetőleg balesetmentes bonyolódását. Emellett feleljen meg a nagyárosok rendkívül megnövekedett forgalmi igéyeinek, és vegye figyelembe a gépjárműtechka jelenlegi színvonalát is.

A tűzoltóság részére — hivatásából adódóan igen fontos, hogy a különböző kárszínheeken készenléti egységei a lehető legrövidebb ő alatt szakszerű beavatkozással megkezdessék az adott kár felszámolását. Azt is bizsítani kell tehát a rendeletnek, hogy a késenléti hely és a kárszínhely közti utat a lető legrövidebb idő alatt tehessék meg az arra vatott szervek gépjárművel. Ennek biztosítát szolgálja, hogy az ilyen járművek részére egkülönböztető fény- hangjelzés használatát szi lehetővé, amely meghatározott forgalmi igedményekre és elsőbbségre jogosítja fel okat, s ugyanakkor a többi jármű vezetőit ítelezi ezek igénybevételi lehetőségének a bizsítására.

A közlekedési szabályok részletességük elnére sem tudják felölelni a közlekedés minn apró részletét és problémáját, ezért a kitölllen hézagokat a kialakuló joggyakorlatnak ell majd pótolnia. Cikkünknek is éppen az a lja, hogy a megkülönböztető jelzéssel ellátt gépjárművekre vonatkozóan ismertesse a ndeletben szabályozott dolgokat s a joggyarlatban elfogadott és alkalmazott elveket.

A forgalmi elsőbbségek igénybevételére jogoult járművek

megkülönböztető jelzéseinek

eghatározásánál . rendelet új előírásokat tarlmaz mind a fény-, mind a hangjelzés tekintében. Ugyanakkor fel kell hívni a figyelmet ra, hogy a fény- és a hangjelzés egyidejű használata képezi a megkülönböztető jelzést. ből eredően helytelen és szabálytalan az dig sok helyen alkalmazott gyakorlat, hogy fényjelzést a jármű minden mozgatása esetén sználták. Ezt a helytelen — félreértésre okot ó — gyakorlatot meg kell szüntetni, mielőtt bárki részére is kellemetlenséget okozna.

A rendelet az eddig alkalmazott piros fényjels helyett a kék színű fényt adó lámpa használatát írja elő. Lényeges előírás az is, hogy az dig egyirányú fénykibocsátásra alkalmas lám. helyett oldalirányból is látható fényű lámt kell használni. Az eddig használt 100 mm mérőjű lámpa helyett az új rendelet nem a mpa méretét, hanem fényerejét, illetve láthasági távolságát határozza meg. A piros lámpa etében sok gépkocsivezető — arra való hivatzással, hogy az erős piros fény zavarja, idesíti a vezetésben — gyenge fényerejű, 5 wats izzót tett a lámpába. Most a rendelet megveteli, hogy a kék lámpa fényének elölről és dalról tiszta időben 150 m távolságból felismerhetőnek kell lennie. Ennek eléréséhez legább 20—25 wattos izzót kell használni.

Hangjelzésnek továbbra is a sziréna használat írja elő a rendelet, azonban meghatározza, gy annak legalább 110 Phon és legfeljebb 130 on hangerővel kell szólnia. A nagyvárosi forlmas utca átlagos zajnívója 90 Phon körül ozog, ezért szükséges az ezt meghaladó erősgű hangjelzés. Az általunk használt — többgben Sicca-gyártmányú — szirénák sajnos csak megkívánt érték alsó határát, a 110 Phon ngerőt érik el. Ezért tehát lényegesen nagyobb ngerejű szirénákra lenne szükségünk. Sajnos, szirénáknak van egy nagy hátrányuk is azon lmenően, hogy rendkívüli állapot esetén a kosság riasztására, légiriadó jelzésére vannak antartva. Ilyen időszakban tehát a gépjárműk megkülönböztető jelzésére nem szabad szinát használni. A probléma az, hogy a szirék által kibocsátott hangszín jelentős hangterielemben egybeolvad az átlagos utcai zaj hangínével. Ez éppen a nagyobb távolságra hallató mély hangok tartományában jelentkezik, ig a magas hangok azonos távolságra való llhatóságához szükséges nagyobb hangerőt a iréna nem tudja biztosítani, bár éppen ezek ielkednek ki az átlagos utcai zaj hangszínéi. A probléma megoldására több év óta folynak kísérletek, és reméljük, hogy a közeljövőben ezek a kívánt sikerhez vezetnek.

Az új KRESZ jelentősen bővíti azokat a

forgalmi elsőbbségeket

amelyeket a megkülönböztető jelzéssel haladó jármű igénybe vehet. Hangsúlyozni kell azonban, hogy ezeket csak a megkülönböztető fény- és hangjelzés egyidejű használata esetén veheti igénybe a gépkocsivezető, s az ezek nélkül történő igénybevétel éppen olyan szabálysértésnek minősül, mintha azt más járművel követték volna el. Az igénybe vett forgalmi elsőbbséggel is csak úgy szabad élni, hogy az ne okozza a közlekedés veszélyeztetését, azaz részére a szabad út rendelkezésére álljon, de a személy- és a vagyonbiztonság követelménye teljesítve legyen. A forgalmi elsőbbség igénybevétele közben bekövetkezhető balesetért a gépkocsivezető teljesen felelősséggel tartozik, azonban a megkülönböztető jelzéssel balesetmentesen igénybe vett forgalmi elsőbbségért szabálysértés címén nem vonható felelősségre.

A forgalmi elsőbbségek között több tilalmi tábla figyelmen kívül hagyását engedélyezi az új KRESZ. Itt mindjárt ki kell emelnünk, hogy a tilalmi táblák hatálya alól felmentést ad, és a nem veszélyt jelző táblák figyelmen kívül hagyását engedélyezi. A táblákon jelzett veszélyek a tűzoltószerekre is fennállnak, ezért az azok által megkövetelt szabályok és az óvatosság betartása a megkülönböztető jelzés használata esetén is kötelező.

A tilalmi táblák

közül is csak azok hatálya alól ad felmentést a KRESZ, amelyek a közlekedés veszélyeztetése nélkül igénybe vehetők. A hangjelzést tiltó tábla figyelmen kívül hagyhatósága például a megkülönböztető hangjelzés kötelező használatából ered. Az összes járművek átmenő forgalmát vagy csak meghatározott gépjárművek behajtását tiltó táblák, továbbá az előzést, megállást és bekanyarodást tiltó táblák figyelmen kívül hagyhatóságát indokolja, hogy az ilyen utcákban egyébként kétirányú forgalom van. Ezeken az útvonalakon egy esetleg különleges rendeltetésű gépkocsi megjelenése tehát nem okozhat problémát vagy meglepetést a már ott közlekedő járműveknek, viszont lényegesen lerövidítheti az adott kárszínhelyhez vezető útvonalat.

Sok gépkocsivezetőnek problémát okoz a közlekedésben a „Behajtani tilos" tábla. Ennek figyelmen kívül hagyását nem engedélyezi a rendelet, bár eddig is sokan megszegték ezt. Az ilyen tábla rendszerint azt jelenti, hogy az úttest szűk mérete vagy a nagy forgalma miatt csak egyirányú forgalom lebonyolítására alkalmas az adott útvonal. A „Behajtani tilos" tábla ezt az egyirányú forgalmat védi a szembejövő forgalomtól. Az ilyen útvonalon a szembejövő gépkocsi váratlan megjelenése zavart okozhat, „forgalmi dugó"-t képezhet, ami a saját vonulás késleltetése mellett az egész forgalom akadályozását eredményezi.

A rendelet lehetővé teszi, illetve engedélyezi, hogy a megkülönböztető jelzéssel haladó gépjármű a km/órában meghatározott sebességkorlátozásokat túllépheti, de csak olyan mértékben, hogy a gépkocsivezető mindenkor ura legyen a járművének.

Minden tűzoltó a saját tapasztalatából tudja, hogy a riasztócsengő megszólalása után az egész vonulás tartama alatt várakozásteli, segítő szándékú, feszült légkör lesz úrrá rajta. Ez a rendkívüli idegállapot pontosan a gépkocsivezetőt érinti a legjobban, és ezt a menetsebesség fokozásával igyekszik legyőzni, azaz ilyen formában igyekszik idegességét levezetni. Ez a leghelytelenebb megoldás, mivel a feszült idegállapotban a reflexek működése lassúbb lesz, a veszély észlelése és a cselekvés közti idő megnő, a nagyobb sebesség miatt viszont a cselekvés tartama alatt megtett út is meghosszabbodik és amint ezt sok megtörtént eset bizonyítja — súlyos balesetekhez vezethet. A gépkocsivezetőnek ki kell vonnia magát a feszült légkörből, és cselekvőképességének teljes birtokában kell vezetnie a gépkocsit — mindenkor az út- és forgalmi viszonyok által engedélyezett ésszerű sebességgel. Ezt önfegyelmezéssel minden gépkocsivezető elérheti és el is kell érnie.

A vonulási sebesség megválasztásához nem lehet egységes, mindenkor alkalmazható irányelvet vagy utasítást adni, azonban a tűzoltói oktatás által városi forgalomban megkívánt 36 km/óra és a helyközi forgalom megkívánt 50 km/óra távolság követelményei reálisak és teljesíthetők.

Ezzel kapcsolatban

felvetődik az a kérdés,

is, hogy a megkülönböztető jelzés használata nélkül milyen sebességgel közlekedhetnek a tűzoltószerek. Ebből a szempontból a gépjárműfecskendőket „vegyes használatú gépkocsi"-nak kell tekinteni, amelyek személy- és teherszállításra egyaránt alkalmasak. Ezek lakott területen kívül 70 km/óra, lakott területen belül pedig 40 km/óra sebességgel közlekedhetnek.

A forgalmi elsőbbségek között a KRESZ lehetővé teszi, hogy a megkülönböztető jelzéssel haladó járművek a villamosvágányokon a járdaszigetek között, illetve a járdasziget mentén annak bal oldalán is közlekedhetnek, ha ezt az adott hely pillanatnyi villamosforgalma lehetővé teszi. Igaz, hogy ez az engedély csak a villamosforgalommal rendelkező nagyvárosokban élvezhető, azonban ezek forgalmában jelentős előnyt biztosít. Meg kell jegyeznünk, hogy ha a járdaszigetek között a gépkocsi haladási irányával azonos irányba közlekedő villamos bent áll, a szembejövő villamos sínjeire nem szabad ráhajtani, mert így eltávolodunk a járdasziget bal oldalától és veszélybe kerülhetünk. A szembejövő forgalmat ugyanis esetleg nem látjuk az álló villamostól (az előzéshez nincs meg a szabad kilátás, a szembejövő forgalom akadályoztatását okozzuk stb.), vagy pedig a villamos mögül váratlanul gyalogosok léphetnek elő. Ez utóbbiak miatt nem célszerű ennek a forgalmi elsőbbségnek az igénybevétele még akkor sem, ha a szembejövő villamos áll a járdaszigetek között.

További elsőbbség, hogy útkereszteződésben a kötelező haladási irányt jelző táblát figyelmen kívül hagyva, bármelyik irányba bekanyarodhat a megkülöböztető jelzéssel haladó jármű. Ez abból a szempontból lényeges, hogy így a kárszínhelyet végig vagy hosszú szakaszon, széles főútvonalon közelíthetjük meg, ahol az engedélyezettnél nagyobb sebességű haladás fokozottan biztosítva van.

Ezzel kapcsolatban felmerül a

lámpával irányított forgalmú

útkereszteződésen való áthaladás kérdése. Jobbra, kis ívben való kanyarodásnál semmi probléma nincsen, mivel ezt bármilyen színnél végrehajthatjuk. Egyenesen való továbbhaladásnál sincsen probléma, ha a lámpa nekünk zöldet jelez. Ha viszont nem ez a helyzet, vagy balra nagy ívben akarunk kanyarodni, felmerül a kérdés, hogy ezt milyen színjelzésre és hogyan tehetjük meg. Ilyen esetben — a nemzetközi rendőri és bírói joggyakorlat alapján — a sárga színjelzés alatt kell közlekedni. Sajnos, a rendelet nem mondja ki, hogy a megkülönböztető jelzéssel haladó jármű sárga színjelzésű útkereszteződésbe behajthat, azonban a nemzetközileg elfogadott gyakorlat ez.

A sárga színjelzéssel kapcsolatban a rendelet egyértelműen és határozottan kimondja a következőket: „A sárga fény — magában vagy piros fénnyel együtt — a forgalom irányának megváltoztatására figyelmeztet; e jelzésre az útkereszteződéshez bármelyik irányból érkező jármű az útkereszteződés előtt köteles megállni, ha azonban megállni már nem tud, az áthaladást mielőbb köteles befejezni; a kereszteződésben levő jármű és gyalogos pedig azt haladéktalanul köteles elhagyni; a jelzés tartama alatt a gyalogos a járdáról nem léphet le." A sárga jelzésnek ezt a mindenkire kötelező, keresztezést elhagyó és forgalmat tiltó jellegét használja fel a rendőrség arra, hogy a megkülönböztető jelzéssel haladó járművek részére a gyors áthaladást biztosítsa. Az áthaladásnál azonban vigyázni kell, hogy az megfelelő körültekintéssel és óvatossággal történjen. A kereszteződésbe való behajtás előtt a sebességet lényegesen le kell csökkenteni, óvatosan és lassan kell a gépkocsit a keresztezés teljes beláthatóságáig előre engedni, majd csak az áthaladás veszélytelenségéről való meggyőződés után lehet folytatni a vonulást a kívánt irányba.

A forgalmi elsőbbségek igénybevételénél részünkre

igen fontos

a rendeletnek az az előírása, hogy ha a fényjelző készülékkel irányított forgalmú útkereszteződésben a rendőr — az ellenkező forgalom leállításával egyidejűleg — karral a fényjelzéstől eltérő jelentésű jelzést ad, a rendőr karjelzése az irányadó. Ilyen esetben azonban fokozottan szükséges az óvatos közlekedés, mert lehet, hogy egy másik gépjármű vezetője nem vette észre a karjelzést, s csak a fényjelzést figyelte.

A műanyagokról

1. A POLIETILÉN fehér, áttetsző, színezhető anyag. Felülete érintésre viaszszerű. A színező anyagoktól eltekintve, szénből és hidrogénből áll. Jellemző rá a gyors oxidáció. Égésnél nem fejleszt szóba jöhető mérgező gázt, de a szabaddá váló szén nagymérvű koromfejlődést okoz. A polietilén 120 C°-on olvad, és a láng hatására világító, kék magú lánggal ég. Égés közben megömölve lecsepeg. A lecsepegő anyag súlyos égési sérülést okozhat. A megömlött anyag tovább ég. Az égési termék szaga parafinégésre emlékeztet.

2. POLISZTIROL. A sztirol polimerizációjából állítják elő. Tipikusan ipari fröccsöntő anyag. Habosított szigetelő lapokat is készítenek belőle. Az építőipar igen kiterjedten használja, de fóliákra is felhasználják. Ez is szénből és hidrogénből áll, viszont a széntartalom az előzőkhöz képest fokozott. Jellemző az égésnél a rendkívül nagy koromképződés. Az anyag 60—90 C°-on olvad, és 115—120 C°-on lecsepeg.

Világító lánggal ég. Az égésgázok szikrával jól meggyújthatók. Szaguk édeskés. Az égéstermékek szabad sztirolt is tartalmaznak, melyet ha hosszabb ideig belélegezünk, nyálkahártya-, sőt szemgyulladást is okozhat.

3. HALOGENIZÁLT POLIETILÉNEK. Ezeknek két fő típusuk van:

a) Politetrafluoretilén;

b) Politrifluormonoklóretilén.

A politetrafluoretilén kémiailag indifferens anyag — még megömlesztett alkáli fémekre is. 390 C°-nál lassan kezd bomlani, s gyakorlatilag éghetetlen. Vörösizzásnál szúrós szagú égéstermére van, amely fluorhidrogént is tartalmaz, amely igen mérgező. Ruházati célra és kisméretű tömítésre használják. Megmunkálása nehéz.

A másik halogenizált polietilén a politrifluormonoklóretilén. Ennek jobb a megmunkálása és gyakorlatilag éghetetlen. 250 C°-nál ömlik meg, és vörösizzásnál szúrós szagú sósav-, klór- és fluórhidrogén-gőzöket ad le. Igen jó vegyszerellenállósága van. Szigetelő képessége kiváló. Tömítéseket és bevonatokat készítenek belőle.

4. POLIVINILKLORID (PVC). A vinilklorid polimerizatuma. A polivinilklorid a legjobban elterjedt alakítható műanyagok egyike. Vegyi összetételében a hidrogén helyett klór van. A tiszta PVC üvegszerűen átlátszó. A hőhatásra savanyú égésgázok keletkeznek belőle. A PVC zöldes peremű lánggal ég. A tűz hőzónáján kívül, lánghatás nélkül és többnyire magától kialszik. Minél nagyobb a klórtartalma, annál inkább tűzveszélytelenné válik. A foszfortartalmú lágyítók hasonlóképp viselkednek. 80 C°-nál lágyul, 200 C°-nál bomlik. A lágyító adaléktól az olvadás csökken. Az égéstermékek erősen savasak, sósavat és szabad klórt tartalmaznak.

5. POLIVINILACETÁT. Vinilacetátból állítják elő. A kereskedelembe por, szemcse és emulzió alakjában kerül. Lakkalapanyagnak is használják. Műanyagragasztó anyagként tömlő-, és műbőr-csomagoló fóliaként is használják. A polimerizációfok szerint 30—100 C° közt lágyul, és 200 C° felett bomlik.

Erősen világító lánggal és erősen kormozva ég. Az égéstermékek szabad ecetsavat tartalmaznak. A láng a gyújtóláng kialvása után is tovább ég.

6. POLIVINILALKOHOL. A polivinilacetátból nyerik. A p livinilalkohol színtelen por, amely vízben oldható, de szerves old szerekben oldhatatlan. Lakkok, tömítőanyagok stb. előállításá alkalmas. Megfelelően kezelve, elveszti vízoldhatóságát. Hab sítva, fürdőszivacs készíthető belőle. Lángbehatásra világos lán gal ég, és a gyújtóláng megszűnése után is tovább ég. Égéste mékei szúrós szagúak.

7. POLIVINILÉTER. Ennek az anyagnak három változa van: a metil, az etil és az izobutiléter.

8. POLIVINILMETILÉTER. Íz és szag nélküli lágy gyan Vízben és organikus oldószerekben — a benzin kivételével oldódik. Főként a lakkipar használja.

9. POLIVINILETILÉTER Balzsamszerű képlékeny, lá gyanta. Az organikus oldószerek oldják, viszont vízben nem dódik. Íz- és szagmentes. A lakkiparban és a műbőrgyártásb használják.

10. POLIVINILIZOBUTILÉTER. Képlékeny gyanta. A r gasztóiparban nyer felhasználást. Fontos tudnunk, hogy a po viniléterek lángbehatásra kékes szegélyű lánggal égnek, és gyújtóláng elvonása után is tovább égnek. Az égéstermékek légzőutakat erősen kaparják.

11. POLIIZOBUTILÉN. Az izobutilén polimerizációs termék színtelen, szagtalan, kaucsukszerű rugalmas anyag. Vegyileg se leges, de vízátnemeresztő. Impregnáló anyagként használják pon vák, esőkabátok és vízhatlan csomagolóanyagok készítéséhe Éghetősége megegyezik a polietilénnel.

12. POLIAKRILSAVÉSZTER. Nyúlós gumiszerű anyag; szí telen. A lakkiparban lágyítónak használják. Mint bevonóanyag is alkalmazzák a gumi-, textil- és a műbőr-iparban.

Lángbehatásra megolvad, bomlik és elgőzölög. Világító erősen kormozó lánggal ég. Égéstermékei szúrós szagúak. Lény ges, hogy a gyújtó lánghatás megszűnése után is tovább ég.

13. POLIMETILAKRILSAVÉSZTER. A legjelentősebb po metilakrilsavészter a metilészter vagy plexiüveg.

A plexiüveg kemény, üvegszerű műanyag. A mindenna életben optikai, ékszer- és szilánkvédelem céljára használjá Lánggal érintkezve, világítva és zizegve ég, miközben egy rés elpárolog. Égéstermékei kellemes, gyümölcsszagú. Az anyag ig hajlamos továbbégésre. A koromképzése nagy.

2. A DUROPLASZTOK VAGY POLIKONDENZÁCIÓS TERMÉKEK ALKOTJÁK A MÁSODIK FŐ CSOPORTOT.

Ezek legjellemzőbbikei a következők:

1. Karbamid — formaldehid kondenzátum (Mintahab);
2. Melamin-formaldehid kondenzátum;
3. Anilin-formaldehid-kondenzátum;
4. Fenol-formaldehid-kondenzátum;
5. Poliamid;
6. Poliuretán;
7. Poliészter.

Ezek mind polikondenzációs termékek, ami azt jelenti, ho előállításukkor kondenzációs anyag — pl. víz stb. — különül belőlük, és újbóli hőkezelés útján nem lehet őket lágyítani.

Oltástechnikai szempontból ez rendkívül előnyös, mert al vagy egyáltalán nem égnek, csupán magasabb hőfokon — e kokszosodás közben — bomlanak. *(Folytatjuk)*

(Folytatás a 15. oldalról)

Lényeges a rendeletnek az az előírása, hogy útkereszteződésnél és bekanyarodásnál, valamint kitérés szükségessége esetén a megkülönböztető jelzéssel haladó járműnek elsőbbsége van. Ez azt jelenti, hogy a megkülönböztető jelzéssel haladó járműnek nemcsak egyenrangú útvonalak kereszteződésénél van áthaladási elsőbbsége, hanem a főútvonalon és a közforgalomban haladó járművek is kötelesek szabad utat biztosítani az áthaladáshoz, ráhajtáshoz vagy lekanyarodáshoz.

Amint látjuk, rendkívül fontos, hogy a forgalmi elsőbbségeket jelentő előírásokat helyesen értelmezzük és azok helyes használatával biztosítsuk a kívánt cél elérését.

A tűzoltóság részéről a forgalmi elsőbbség biztosításának hiánya miatt hangzik el a legtöbb szó a jelenlegi közlekedéssel kapcsolatban. Ezért részben a régi KRESZ hiányos előírásait, részben pedig saját erélytelenségünket okozhatjuk. A régi KRESZ általános előírásként használta ugyanis a forgalmi elsőbbség fogalmát, azonban, hogy azt milyen módon vagy milyen formában kell biztosítani, konkrétan nem határozta meg, így mindenki saját belátása szerint cselekedett, vagy inkább nem cselekedett. Mi sem tettünk feljelentést a közlekedésrendészeti szerveknek a forgalmi elsőbbséget nem biztosító járművekről és gépkocsivezetőkről.

A rendelet most

világosan és határozottan

kimondja, hogy a megkülönböztető jelzéssel haladó jármű részére a forgalmi elsőbbséget, az előzés lehetőségét — a jobbra húzódás mellett — a sebesség csökkentésével, sőt — szükség esetén — megállással is haladéktalanul biztosítani kell.

A forgalmi elsőbbséget biztosító előírások jelentős bővítésén túl tehát az elsőbbség biztosításának módja is pontosan szabályozva van. Hogy azután az előírásoknak mennyire szerzünk érvényt, az a jövőben rajtunk is múlik. Elsősorban nekünk kell megtanulnunk élni — de nem visszaélni — a rendelet adta lehetőségekkel, s akkor — az előírások pontos ismeretének birtokában — a közlekedésrendészeti hatóságoknál kikényszeríthetjük, hogy mások is tartsák tiszteletben a forgalmi elsőbbséget tartalmazó előírásokat.

Január 1-én

hatályba lépett a rendelet.

tehát az ismertetett forgalmi előírások ettől i időponttól érvényesek. Betartásuk a közúti fo galomban — véleményünk szerint — nem fo különösebb gondot okozni, viszont a műszal feltételek biztosítása annál inkább lényeges pro léma.

A megkülönböztető hangjelzésre használt sz rének — minden változtatás nélkül — tovább is használhatók, azonban a fényjelzésnek elő kék lámpák megtervezése, kipróbálása, legyá tása a gépkocsikra való felszerelése bizonyos id vesz igénybe. A rendelet ezért 1964. január 1-i türelmi időt ad a jelenleg használt piros lám pának, hogy az átállás folyamatosan végrehaj ható legyen. A lámpák tervezésével és kipróbá lásának előkészítésével máris foglalkoznak az i letékes szervek és azokat idén központilag bi tosítják az állami tűzoltóság valamennyi jármi vére. Az önkéntes tűzoltóságok használatába levő gépkocsikkal kapcsolatosan csak késő történik intézkedés.

LANTOS SÁNDO
mérnök-tű. őrgy.

MŰSZAKIAK FÓRUMA

Új szerszámok — korszerűbb eljárások

Két lehúzószerszám

A DKW 1100 és az IFA 1103-as típusú smotorfecskendők indítási oldalán, a ngelyen található alkatrészek leszeréséhez szükséges szerszámokat már isertettük. Most a motor kihajtásoldalán helyezett lendítőkerék lehúzószerszáait mutatjuk be. A lendítőkerék kúpos lesztőfelületen helyezkedik el a tengeen. Előfordulás ellen íves retesszel van ztosítva. Rögzítésére — rúgós alátét

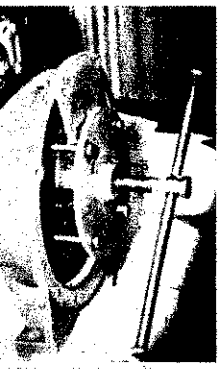

A nagy lendítőkerék lehúzószerszáma a lendítőkerékre felszerelve

•

A kislendítőkerék-lehúzatón jól látható az elfordítható lehúzókörök

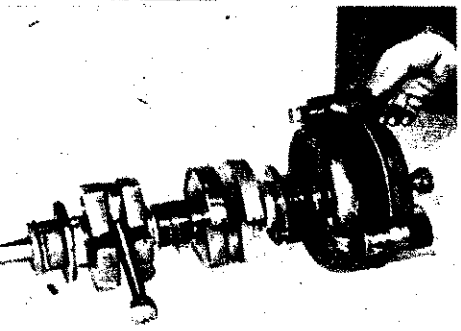

özbeiktatásával — 1 anya szolgál. A gzítő anyát az előző cikkben ismertett és fényképen is bemutatott csőkulcs gítségével oldjuk fel. Csak e művelet egtörténte után kerülhet sor a lendíkeréknek a kúpos illesztőfelületről törnő lehúzására. A lendítőkerekek kétle kivitelben készültek. Egyik a régeb- típusú, úgynevezett nagy lendítőkek. Ezt a fajtát a MÁVAG 800 1/p-es mítőzsinóros típusú kismotorfecskenőknél alkalmazták. A másik típus — úgynevezett „kis-lendítőkerék" — a ÁVAG 800 1/p-es, szimering gyűrűs tőítéssel ellátott szivattyúkhoz alkalmazató. Megjegyezzük, hogy a kismotorcskendőknél a lendítőkerekek különbösége miatt nem lehet felcserélni a szieringes és a tömítőzsinóros szivattyút, hanem csak lendítőkerék-csere egyejű alkalmazása esetén. A következően elsőnek a nagylendítőkerék lehúzóerszámát ismertetjük.

A szerszám 10 mm-es kazánlemezből szült — az orsó részére szolgáló menes betéttel. A lemeztárcsa szilárdságák növelése érdekében 4 merevítő borval erősítettük meg. A lendítőkerékz nyolc M 8-as hatlapfejű csavarral csatlakozik, amelynek a fogadására készült furatok osztókör-átmérője megegyezik a lendítőkeréken található M 8-as menetű furatok osztókör-átmérőjével. A tengelyvég csúcsfuratának a megkimélésére a menetes orsó végébe egy 10 mm-es acélgolyót építettünk be. Hogy a lehúzás művelete ne igényeljen további szerszámokat, a menetes orsó fejébe egy forgatószárat helyeztünk el. Az orsó a jobbra forgatáskor a 4—8 darab M 8-as csavaron keresztül lehúzza a lendítőkerekeket az illesztő felületéről.

A kislendítőkeréken a lehúzószerszám csatlakozásához menetesfurat, sajnos, nem volt, éppen ezért más megoldást kellett választanunk. Az elkészült szerszám teljesen magába foglalja a kislendítőkereket, s annak hátlapjához 3 elforgatható körömmel csatlakozik. Ezt a szerszámot ugyanúgy kell alkalmazni, mint az előbb ismertetett társát, — a fő különbség a két szerszám között a lendítőkerékhez való csatlakozásban rejlik. A lendítőkerék lehúzásához a lehúzó körmeit oldalra kell fordítani, így rátolható a szerszám a lendítőkerékre, majd a körmöket sugárirányban kell beállítani. A beállítást a lehúzószerszámok fején levő jelölések könnyítik meg. A szerszám igen nagy igénybevételnek van kitéve, ezért körmeit és orsóját jó minőségű szerszámacélból készítettük. A szerszámok műhelyrajzait folyamatosan közöljük lapunk „Műszakiak fóruma" című rovatában

Szerszám- és alkatrész-asztalka

A gépjárművek szerelőinek szerszámkészlete örvendetesen bővült az utóbbi években. Így a feltöltött szerszámláda érthetően elég nagy súlyt jelent, s ezt a szerelőnek mindig magával kell vinnie a megjavítandó gépjárműhöz. Ott újabb gondot okoz a szerszámláda elhelyezése: vigyázni kell, hogy lehetőleg helyből elérhető legyen, de közben ne sértse fel a gépjármű fényezését. A kialakult szokás szerint eddig a szerszámládát a gépjármű mellé a földre tették vagy a gépjármű sárvédőjére. Sok gondot jelentett ugyanakkor a kiszerelt alkatrészek elhelyezése is, nem is szólva arról, hogy ezek legtöbbször olajosak, zsírosak, illetve szennyezettek. Persze, ezeket is — éppen úgy mint az éppen feleslegessé váló szerszámokat — általában a gépjárművek fényezett felületére vagy a földre tették. Most ezen a helytelen gyakorlaton igyekszik változtatni az Országos Tűzoltó Szerelő és Javító Műhelyben szerkesztett szerszám- és alkatrésztartó asztalka, amelynek a jellemző adatai a következők:

Három, kerekekkel ellátott csőlábon nyugszik. A két asztallap szögvasból és vas lemezből készült. Egy kerék kormányozható, így az asztalka könnyű továbbítása a gépjárművek között is lehetővé vált. Jelentős segítséget nyújt a szerelőknek a szerszám szállításában, az alkatrészek elhelyezésében, és emellett alkalmazása kíméli a gépjárművek fényezett felületét a szerszámok okozta sérülésektől és szennyezésektől. Fontosabb méretei a következők:

magassága: 80 cm;
szélessége: 40 cm;
hosszúsága: 75 cm.

Reméljük, hogy — az ismertetett adatok alapján — számos vidéki műhelyben mielőbb találkozunk majd az embererőt és a gépeket egyaránt kímélő kis „segítőtárs"-sal.

Tjekál Pál
tű. főrm.

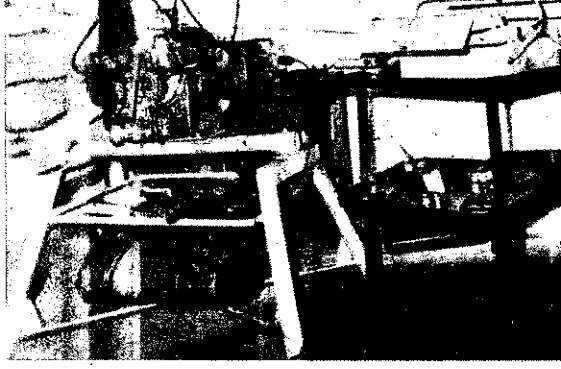

A szerelőasztal egyaránt jól használható a kismotorok, valamint a gépkocsik szerelésénél is

Van eredménye...

Amikor életre hívtuk a „Műszakiak fóruma" című rovatunkat, kíváncsian vártuk az eredményt, illetve az érdeklődést. S hogy mennyire érdemes volt helyet adni a műszaki dolgozók problémáinak, véleményének, eredményeinek, azt ezzel az egy felvétellel is dokumentálhatjuk. A fénykép a kecskeméti műhelyben készült. A rajta látható kerékagylehúzó Szabó Jenő főrm., — a műhely egyik kiváló dolgozója, újítója — kezemunkája, s ezt a „Magyar Tűzoltó" novemberi számának kézhez vétele után három nappal készítette el a lapban közölt ábra alapján. Nem tudhatjuk, másutt hogyan hasznosítják a „Műszakiak fórumá"-ban olvasottakat, de ha a kecskemétiekhez hasonlóan élnek a lehetőségekkel, akkor máris nagyon gyümölcsözőnek mondhatjuk a kezdeményezést.

(SZERK.)

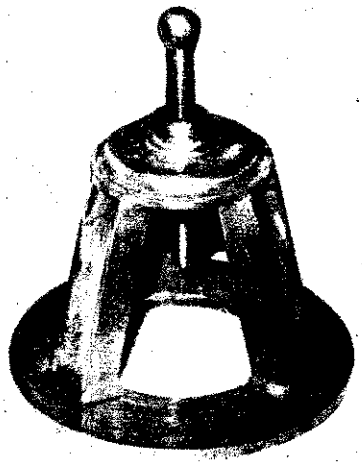

ZÁRÓVIZSGÁN

Az asztalnál újabb és újabb arcok. Ki higgadtabban, ki meg az idegesség látható jeleivel „gusztálja" az imént húzott kérdést. Ha „fekszik" a tétel, futó mosoly villan az arcon; ha rosszul jött ki a lépés, egy pillanatra olyan savanykás-keserenyés fintor az ellentéte mintha vackorba harapott volna az illető... Azután előkerül a ceruza; egy-két gondolat a papírra és... és el kell kezdeni, mert a csengő azt jelzi, hogy a másik már befejezte...

Harmincegynéhányszor voltunk szemtanúi e kis közjátéknak a SZÖVOSZ kéthónapos tűzrendészeti előadói tanfolyama vizsgáján. A vizsgabizottság elnöke ugyanennyiszer fordult kérdőn a bizottság másik két tagjához, s ha részükről sem volt több kérdés, köszönettel nyugtázta a feleletet.

Ahogy telett az idő, úgy szaporodtak a beírt vizsgajegyek a nevek utáni rubrikákban, és hagyta el a megkönnyebbülés sóhaja a végzettek ajkát, akik tizenkilenc megyei MESZÖV-öt és jónéhány szövetkezeti vállalatot képviseltek a december 18-i záróvizsgán.

Egytől-egyig olyan dolgozók adtak számot a felkészültségükről, akiknek a tűzrendészeti előadói teendők ellátása is feladatuk — több más mellett. Persze ezt csak a jelenlévők tudták, mert ha a feleleteket nézzük, azok legalább olyan alapos tanulásról vallottak, mintha a résztvevőknek fő foglalkozásuk lenne a tűzrendészet, és egész jövőjük ettől a vizsgától függött volna.

Ha meg olyan szempontból nézzük a SZÖVOSZ kezdeményezését, hogy a kereskedelem egy igen jelentős területén akarnak megnyugtató körülményeket teremteni, akkor is csak a messzemenő elismerés hangján kell szólnunk az esemény tényéről és színvonaláról. Mert ahol ilyen lelkes, jó felkészültségű gárda veszi kezébe a megyei üzlethálózat és vállalatok tűzrendészeti ügyét, ott az eredmény is arányban áll majd a vizsgán tanúsítottakkal.

— b —

Mi újság a siklósi járásban?

December 9-én a járási BM klubban közös összejövetelt rendeztek a siklósi járás legjobb önkéntes tűzoltói és önkéntes rendőrei. A tanácskozás során kölcsönösen elmondták tapasztalataikat, de ugyanakkor javaslatokat is tettek a munka megjavítására.

Az elvtársakat értékes tárgyjutalomban részesítették. A rendezvényen részt vett Szita Károly elvtárs, a járási BM szervek pártitkára, a Megyei Főkapitányság képviselője és a járási kapitányság vezetője is.

*

Újabb négy község — Egyházasharaszti, Matty, Máriagyüd és Villánykövesd — kapott 400-as kismotorfecskendőt a közelmúltban. Emellett a november 24-i parancsnoki foglalkozás alkalmával 9 község önkéntes tűzoltósága kapott ruházati felszerelést.

*

November 17-én ünnepség keretében adta át Kosteleczky Sándor tű. őrgy., osztályparancsnok a „Tűzrendészeti Érem" arany fokozatát Marocsai Péternek, a nagytótfalusi önkéntes testület parancsnokának, aki 45 éven át kiválóan töltötte be ezt a tisztségét. Az ünnepségen részt vett a község pártszervezetének és tanácsának titkára is.

*

Igen aktívan működnek területfelelőseink is. A jelentések szerint a lakóházaknak eddig már mintegy 65 %-át ellenőrizték. Különösen a kémesiek, a beremendiek, a siklósiak, a máriagyüdiek és a siklósnagyfalusiak szorgoskodnak.

*

A járási Tűzvédelmi Bizottság nemrégiben felkérte a helyi üzemek dolgozóit, hogy társadalmi munkában gyártsanak sablonokat, amelyek nyomán a tsz-ek könnyűszerrel maguk elkészíthetik a tűzvédelmi propaganda- és tilalmi táblákat.

HUBER DEZSŐ
tű. hdgy.

Maricsek József r. ftőrm., Sztyéhnik Mihály r. őrm. és Szauter József r. őrv. — mindhárman a móri járási kapitányság beosztottai — igen derekasan segédkeztek a helyi filmszínház tűzének eloltásában

Békés megyei MOZAIK

November 15-én a megyei osztályparancsnokságon is megkezdődött a politikai továbbképzés. Bevezetőként Kosztán Miklós tű. szds. tartott igen érdekes előadást, melyet élénk vita követett. Helyesnek bizonyult az a módszer, hogy a hallgatók előre megtanulják az anyagot, és az előadás után ennek ismeretében vitatják meg a felvetődő kérdéseket.

*

A békéscsabai alosztály kollektívája a VIII. pártkongresszus tiszteletére megkezdte egy új, ún. „hidegszertár" építését. Ebben helyezik el majd az utánfutókat és a kismotorfecskendőket. A munkálatok értéke előreláthatóan eléri a 170 000 forintot.

*

A megyei osztályparancsnokság kezdeményezésére 15 ezer példányban kiadtak egy ismeretterjesztő füzetet, hogy azt a területfelelős önkéntes tűzoltók adják át olyan lakóháztulajdonosoknak, akik nem tartják be a tűzvédelmi előírásokat. A kiadványban — a szabályok ismertetése mellett — érdekes fényképek is vannak, de nem hiányzik a tűzesetek tanulságos magyarázata sem.

Megérdemelték

A mezőkövesdi járási tanács végrehajtó Bizottsága évről évre igen értékes segítséget nyújt a tűzvédelmi feladatok elvégzéséhez. A ő érdemük is, hogy a járás területén — az elmúlt évhez képest — 70 ezer forinttal csökkent a tűzkár és tízzel kevesebb lett a tűzesetek száma is. Különösen dr. Szilágyi János, a Végrehajtó Bizottság titkára és dr. Asztalos Tibor, az igazgatási osztály vezetője munkálkodott igen odaadóan. Szilágyi elvtárs éppen ezért a „Tűzrendészeti Érem" arany fokozatát, Asztalos elvtárs pedig az ezüst fokozatot kapta a közelmúltban.

DIMÉNY IMRE
tű. szds.

Városnéző útjuk során a Tóth Árpád sétányra is ellátogattak a BM OTP jutalom-kirándulásán részt vett községi tűzoltóparancsnokok

Üzemi parancsnokok tanfolyama Szegeden

A Könnyűipari Minisztérium Lenkenderipari Igazgatósága és a Csongrád megyei Tűzrendészeti Osztályparancsnokság nemrégiben egyhetes tanfolyamot rendezett az igazgatóság felügyelete alá tartozó üzemek önkéntes parancsnokai részére. A tanfolyamon 34-en vettek részt. Az előadások főleg megelőző tűzrendészeti kérdésekkel foglalkoztak, de a felszerelések karbantartásával és a mentő tűzrendészeti feladatokkal kapcsolatos legfontosabb tudnivalókról sem feledkeztek meg. A tanfolyam keretében Fügi Béla, a Fémlemezipari Művek gyáregységének főmérnöke bemutatta a legújabb kézi tűzoltókészülékeket és azok alkalmazási módját. Ezen a rendezvényen egyébként a szegedi üzemek tűzrendészeti előadói és a helyi alosztály beosztottai is részt vettek.

ABRAHÁM IMRE
Szeged

Új tűzoltólaktanya

Az elmúlt évben készült el a Salgótarjáni Acélárugyár önkénteseinek új, korszerű, minden igényt kielégítő tűzoltólaktanyája. A két szerállásos, parancsnoki irodával, tanteremmel és egyéb helyiségekkel ellátott létesítmény gyakran és szívesen látogatott otthona a gyár társadalmi tűzoltó-kollektívájának.

A Salgótarjáni Acélárugyár önkéntes tűzoltóinak új laktanyája és ízlésesen berendezett tanterme

Külföldről jelentik

ET SZOVJET TRAKTORISTA HŐSTETTE

kazahsztáni szűzföldek közelé-
a sztyeppén az aratás idején
támadt, és a lángok „gyorsvo-
" sebességgel közeledtek a
erbakovszkij" szovhoz 50×50
es gabonatábláját, s pusztu-
al fenyegették a még lábon
gabonát.

agyimir Kotyeskov traktorbri-
vezető és Nyikoláj Gribov trak-
s elhatározta, hogy árkot húz
atalmas tábla körül, és meg-
ti a termést. Gribov vezette a
tort, az ekén pedig Kotyeskov
Tervük sikerült, a gabonát meg-
tették, ők viszont súlyos égési
ket szenvedtek. Gribov már a
szinen meghalt, s Kotyeskov
t sem sikerült megmenteni.
ettükért mindkét traktoristát
csület-érdemrend"-del tüntették

TANKHAJÓ-KARAMBOL 38 HALOTT

rzalmas katasztrófa színhelye
nemrégiben a Tokiói Öböl. Egy
ég és egy japán tartályhajó
eltközött; az utóbbi kigyulladt.
tűz következtében a teljes, —
ónyi — személyzet odaveszett.
ey Sklond, a norvég hajó rá-
a így számolt be élményeiről:
Éppen a fülkében voltam, ami-
erős ütést éreztem. Kirohantam,
megnézzem, mi történt, s köz-
arra gondoltam, hogy zátonyra
ttunk . . . A fedélzetre érve, ha-
mellett óriási lángtengert
ntottam meg. Hajónk orra vagy
m méternyire behatolt a japán tartályhajó oldalába, és az összeütközés következtében keletkezett szikrák felgyújtották a tűzveszélyes rakományt. A derékvastagságú sugarakban ömlő benzin hamarosan tűzfolyammá nőtt, és átterjedt a mi hajónkra is. Persze, mindez hihetetlenül rövid idő alatt játszódott le . . . Azonnal átvetettük magunkat a korláton, és igyekeztünk eltávolódni a tragédia színhelyétől. Az áramlat szerencsére a japán hajó felé terelte a vizet — ez mentette meg életünket.

A kiömlő benzin valósággal lángtengerré változtatta a víz felszínét, ezért a japán hajóról égő fáklyaként vízbe ugrókon semmi sem segíthetett. Az alig 200 méterre levő kikötőből azonnal mentősztagok érkeztek a helyszínre, de a japán hajó legénységéből egyetlen embert sem sikerült megmenteniök. Elpusztult egy halász is, aki véletlenül éppen arra evezett. A norvég hajó 47 főnyi személyzete viszont megmenekült. Az oltásban egyébként 27 tűzoltóegység vett részt, de a sűrű köd következtében csak órák múlva sikerült elfojtani a lángokat.

TŰZ A TAJGÁN

A Szovjetunió kirovi területén a tajgában hatalmas méretű erdőtűz keletkezett, amelyet a viharos erejű szél pillanatok alatt tovább terjesztett. A tűzgyűrű közepén rekedt a szomszédos kolhoz szarvasmarhacsordája. A megrémült állatok bőgve rohantak az erdőn keresztül, míg egy részük végre egy kisebb folyó által átszelt legelőre ért. A folyó vizében talált menedéket az állatok másik csoportja, sőt a csorda után a pásztorok is a vízbe menekültek. Közben az erdő szélén két medve is megjelent. A lángnyelvek annyira megrémítették őket, hogy — semmivel sem törődve — menekültek a vízbe és igyekeztek eljutni a folyó közepén tartozkodó csordához.

A környező falvak lakossága csak nehézségek árán tudta eloltani a tüzet. Pásztorok, marhák és medvék együtt hagyták el a folyó vizét. A parton azonnal helyreállt az ősi rend: a medvék az erdő sűrűjébe menekültek, a csorda pedig a pásztorok irányítása mellett a kolhoz felé vette útját.

TŰZ! — TŰZ! — TŰZ! — TŰZ!

Bearborn: Leégett a Ford-gyár híres autómúzeuma és kiállítóterme a Michigan állambeli Bearbornban. A kárt 15—16 millió dollárra becsülik.

Rotterdam: A rotterdami kikötő közelében kigyulladt és leégett egy közel 100 éves hatalmas raktárépület. A kár 25 millió dollár.

Portonovo: A spanyolországi Portonovoban hatalmas robbanás pusztított egy száz fiatal munkásnőt foglalkoztató halkonzervgyárban. A robbanás hat embert megölt, 72-en pedig megsebesültek.

New-York: Tűz keletkezett a Broadway egyik 42 emeletes épületének 23. emeletén. A tűzoltók megfékezték a tüzet, amely az épület levegőkondicionáló központjában keletkezett.

Reszavica: A jugoszláviai kis bányatelepülés benzinkútjából kivezető betoncsőben ismeretlen okból kifolyólag meggyulladt a benzin. A benzinkút fiatal munkása nem vesztette el a lélekjelenlétét, s a szivattyúk kikapcsolásával elejét vette a katasztrófának.

A somoskőújfalusi testület néhány tagja a közelmúltban látogatást tett a filakovói önkéntes tűzoltóknál

TÖRŐ ★ FEJTŐ

ZINTES SOROK:

Kötelezettség, igény. 4. **OROSZ YÉSZ, AKI 1906-BAN GÁZ-MÁSSAL LÖVELLT KI HA-** . 9. Belső rész. 12. Van ilyen is. 14. Tagadó szó. 15. Azonos alhangzók. 17. **NAGYKÖRÜ- VOLT ILYEN TORONY.** 19. tud tovább menni. 20. Szám- előtte egy mássalhangzó. 21. letet adott. 24. Vissza: tüzet rak 25. Mondott valamit. 27. Latin szó. 29. Női név. 30. ÜON. 32. 33. Levág-e? 34. Vissza: férfi- 35. Jól mássalhangzói. 36. Lé- t. 37. Azonos mássalhangzók. YR. 39. Én — idegen nyelven, rten. 40. Egyik szülő. 42. Má- zoi. 43. Zoli mássalhangzói. 44. Két szó: megóv és háziállat. 46. Növény része. 47. Sérülésem. 48. Atya — betűhiánnyal. 49. Osztrák főváros, névelővel (V=W). 50. Hívő. 51. Férfinév.

FÜGGŐLEGES SOROK:

1. **EGRI HARANGÖNTŐ, 1801-BEN NÉGYKEREKŰ FECSKENDŐT ÁLLÍTOTT ÖSSZE.** 2. Régi híres labdarúgó. 3. Van ilyen tokos ajtó is. 4. Liszt része. 5. Nem szereti. 6. A technika egyik legújabb vívmányát. 7. M. 8. Súrol mássalhangzói. 9. Nagy zeneszerzőnk. 10. Külföldi városnév, idegen nyelven. 11. **TAKTIKAI SEGÉDKÖNYVE JELENT MEG (1929).** 13. A folyókat övezi. 16. Vissza: kopasz. 18. Van ilyen szőlő is. 19. Falatoztunk. 22. Vissza: mesefilm. 23. Háziállat. 25. Van ilyen munka is. 26. Folyó-vég. 28. Vissza: válasz. 29. Valami! 31. Rag. 32. Táplálkozzatok. 40. Nem emez. 41. Öreg néni. 44. Hasznos állat. 45. Van ilyen rendszabály is.

Figyelem! A rövid és hosszú magánhangzókat nem különböztetjük meg.

Megfejtésül az alábbi sorokat kell beküldeni: Vízszintes 4., 17.; Függőleges 1., 11.

Be kell küldeni a pontokkal megjelölt kockákban levő betűkből összeállítható szót is, amely annak a neve, aki 1802-ben a debreceni tűzről verses krónikát írt.

Megfejtési határidő: 1963. január 20.

A helyesen megfejtők között könyvjutalmakat sorsolunk ki.

A 12. számban **megjelent** keresztrejtvény megfejtése a következő:

Tűzvészben serény segítőknek: Mechwart András; Tulumbadzsik; Silchester.

A pontokkal megjelölt kockákban levő betűkből összeállítható japán tűzisten neve: Fudo.

A pontverseny végeredménye:

1. Dunai Károly; 2. Csizi Béláné és Murai Antalné; 3. Fogarasi Imréné; 4. Őszi György; 5. Kovács József; 6. Lukács Béla; 7. Vál Pál.

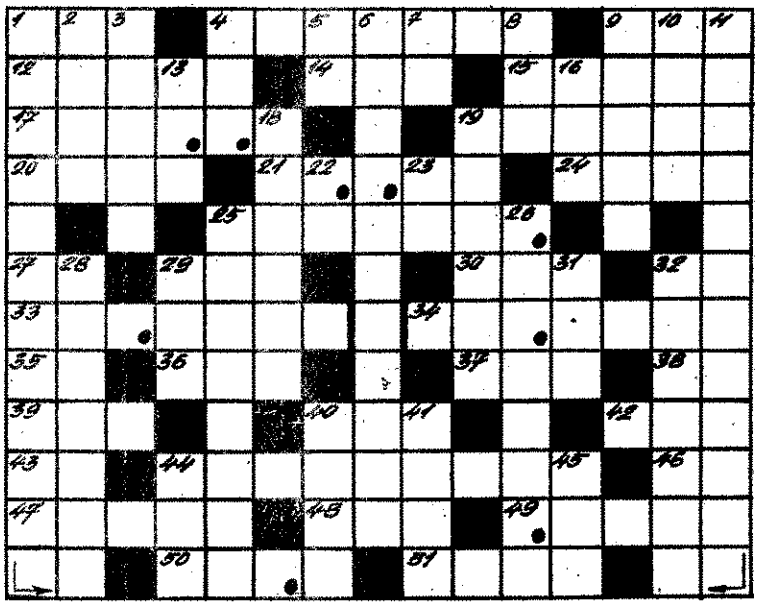

GYAR TŰZOLTÓ

magyar tűzoltóság folyóirata.
eszti a szerkesztő bizottság.
Felelős szerkesztő:
Beszteri Lajos
tűzoltóőrnagy
Szerkesztőség:
V., Néphadsereg u. 9.
Telefon: 313—700.
ja a BM Országos Tűzrendészeti
Parancsnokság.
ős kiadó: Dr. Micskó Rudolf.
Terjeszti a Magyar Posta.

/2 — Zrínyi Nyomda, Budapest
. v.: Bolgár Imre igazgató

MAGYAR TŰZOLTÓ

XV. évf., 2. szám, 1963. február.

t jelöltek között

Károly elvtárs, országgyűlési viselő — a szentmártonkátai suth Tsz és a helyi önkéntes tűzoltótestület elnöke

ESEMÉNYEK képekben

Tanácskozik a Német Szocialista Egységpárt VI. kongresszusa

Hruscsov és Walter Ulbricht elvtársak közvetlenül a nyugat-berlini határsorompónál, a Friedrichstrassén

Leleplezik a múlt év nyarán meggyilkolt Reinhold Huhn őrmester emléktábláját

N. Sz. Hruscsov üdvözli Walter Ulbrichtot, beszéde elhangzása után

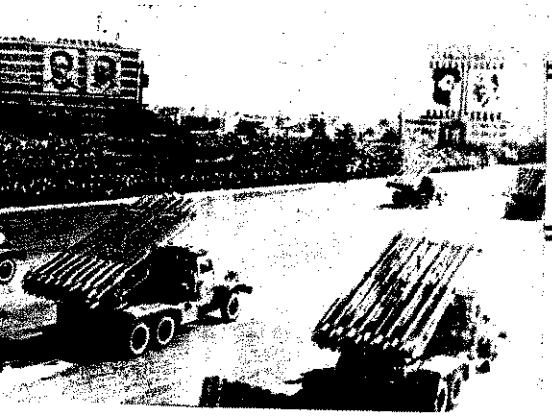

Díszszemle Havannában, a kubai forradalom negyedik évfordulóján

Vasárnapi műszak a dorogi bányákban, a hideg miatt beállott szénhiány csökkentésére

Ismét Kádár János elvtársat jelölték a XIII. kerület választói országgyűlési képviselőnek

80 millió forintos beruházással elkészült az új szolnoki közúti Tiszahíd

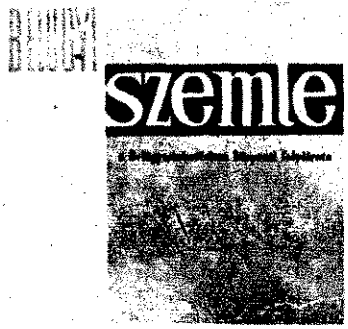

1 1963. január

*j lapot köszöntünk. Ez év januárjá-
ban jelent meg első ízben a Belügy-
sztérium központi folyóirata, a Bel-
Szemle.*

*új folyóirat a Rendőrségi Szemle, a
etésvégrehajtási Szemle és a Tűzol-
Szemle utódaként kerül az olvasók
be, mintegy ezzel is kifejezésre jut-
a belügyi állomány munkájának, az
s munkaterületek tevékenysége vég-
nak egységét.*

*Belügyi Szemle első számának meg-
ése alkalmából szeretettel üdvözöl-
az új folyóirat szerkesztőségének dol-
it. Őszintén kívánjuk, hogy hozzá-
munkájuk nyomán a folyóirat mara-
alanul betöltse felelősségteljes szere-
a belügyi munka elméleti és gyakor-
kérdéseinek tudományos, alkotó elem-
vel, és széles lehetőségeinek sokoldalú
asználásával adjon hathatós segítsé-
a belügyi állomány előtt álló nagy és
teágazó feladatok minél eredmenye-
végrehajtásához.*

*„MAGYAR TŰZOLTÓ"
SZERKESZTŐSÉGE*

ELŐFIZETŐINK FIGYELMÉBE!

**Az utóbbi hetekben igen nagy számú
őfizetés érkezett szerkesztőségünkhöz.
égi és új olvasóink igényeit termé-
etesen gyorsan és pontosan szeretnénk
elégíteni. Ehhez azonban segítségü-
t is kérjük. Ha ugyanis az esedékes
napi előtti hó 20. napjáig nem kapjuk
eg a befizetési díjakat, illetve a pél-
ányszám változásáról szóló értesítést,
kor csak késedelmesen tehetünk ele-
t kívánságaiknak.**

**Éppen ezért kérjük előfizetőinket,
ogy a befizetési díjat, illetve a válto-
ásjelentést mindenkor időben adják
ostára. Tekintettel arra, hogy ez év ja-
uár 20. után számos új előfizetés ér-
ezett szerkesztőségünkhöz, adminiszt-
iciós okokból kénytelenek voltunk úgy
ntézkedni, hogy ezek az olvasóink la-
unkat március hónaptól kezdődően
apják meg. Az általuk befizetett díj
hát magától értetődően egy hónappal
ovább érvényes. Aki például 1963. feb-
uár 1-től július 1-ig fizetett elő la-
unkra, annak augusztus 1-ig küldjük a
Magyar Tűzoltó"-t, ha befizetési díját
ésedelmesen kaptuk meg.**

SZERKESZTŐSÉG

Az országgyűlési és tanácsválasztásokról

Írta: HORVÁTH KÁROLY tű. őrnagy

Szerte az országban, városban és falun egyaránt megélénkült a politikai élet — népünk választásokra készül. Az országgyűlési és a tanácsválasztások, de az azokat megelőző jelölő és választási gyűlések is hozzájárultak ahhoz, hogy pártunk és kormányunk ezideig kialakult harmonikus tömegkapcsolata még tovább erősödjön. A dolgozók százezrei vesznek részt ezeken a gyűléseken s vitatják meg politikai, gazdasági és társadalmi életünk kérdéseit, illetve a megoldásra váró feladatokat. A részvétel ebben a munkában szép és nemes feladat, hiszen tevékenységünkkel jövőnk formálását, szebb életünk kialakítását segítjük elő.

Az elmúlt négy esztendő — pártunk helyes politikája és népünk szorgalmas munkája nyomán — népgazdaságunk egészséges fejlődését eredményezte. Egyenletesen fejlődött az ipari termelés, és számtalan új gyárat építettünk. A szocialista ipar mellett megvalósítottuk a mezőgazdaság szocialista átszervezését, leraktuk a szocializmus alapjait, ami kétségkívül az elmúlt évek legjelentősebb eredménye. Ezzel ugyanis lehetővé vált, hogy kialakultak az egységes szocialista termelési viszonyok, amelyek elősegítik, hogy a népgazdaság minden ágában gyorsuljon a termelés, növekedjék a munka termelékenysége és egyidejűleg tovább emelkedjen a dolgozók életszínvonala.

A népgazdaság fejlődésével párhuzamosan évről évre nagyobb anyagi támogatásban részesült a tűzoltóság testülete is. Állami egységeink közül számosan új, modern hazai és külföldi gépjárműfecskendőket kaptak, s több egység számára épült jelentős beruházással új, korszerű laktanya.

Az önkéntes tűzoltótestületek tagjai önzetlen és áldozatkész társadalmi munkájuk elismeréseként szinte napról napra tapasztalhatják a párt és a kormány elismerését. Az elmúlt 4—5 évben mintegy 150 testület kapott gépjárműfecskendőt, 700-nál több pedig kismotorfecskendővel gyarapodott a régi kézi működtetésű szerek helyett. Ugyanezen idő alatt megkétszereződött az egyenruhával ellátott önkéntes tűzoltók száma is. Az egész tűzoltóság személyi állománya — mint állampolgár — magától értetődően részesül a fokozatosan javuló anyagi, szociális és kulturális ellátásból, amelyet népi államunk az ország dolgozói számára biztosít.

A február 24-i országgyűlési és tanácsválasztásokkal minden bizonnyal tovább erősítjük népi demokratikus államhatalmunkat, népi rendünk demokratizmusát. Népköztársaságunkban minden hatalom a dolgozó népé, s ezt a választott és a népnek felelős küldöttek útján gyakorolja. Az országgyűlésben és a tanácsokban munkások, parasztok és értelmiségiek — a dolgozó nép legjobbjai és igazi képviselői — vesznek részt.

Messzemenő megbecsülését jelenti az önkéntes és az állami tűzoltóknak, hogy közülük is igen jelentős azoknak a száma, akiket felvettek a tanácstagi jelölőlistára. Egy részük már eddig is tanácstagként dolgozott, s kiérdemelte a további bizalmat, a másik részük viszont eddig végzett munkája, magatartása alapján részesült ebben a megtiszteltetésben.

A százezernél is több főt számláló önkéntes tűzoltóság minden tagjától és az állami tűzoltóság egész személyi állományától azt kérjük, hogy a Hazafias Népfront jelöltjeire adott szavazataikkal tegyenek hitet pártunk 1956 óta folytatott helyes politikája mellett. Hozzátartozóikkal együtt az elsők között és hiánytalanul vegyenek részt a szavazásokon. Bizonyítsák be, hogy állampolgári kötelezettségeik teljesítésében is ugyanúgy számíthatnak rájuk, mint a tűzoltói feladatok végzésében.

Az önkéntes tűzoltóságtól — mint jelentős tömegeket képviselő testületi szervtől — azt kérjük még, hogy tagjaikat mozgósítsák a jelölő és választási gyűléseken való részvételre, s azok rendjének biztosítására. A legutóbbi választásokhoz hasonlóan, legyenek mindenben segítségükre a helyi választási bizottságoknak, hiszen mint testületi szervek sokat segíthetnek a tömeges jellegű szervezési feladatok végrehajtásában. Soha ne feledjék, hogy az ilyen jellegű politikai munkában való részvétel is feladata a testületeknek, ezért tevékeny támogatásukra mindenütt joggal számítanak a községi párt- és tanácsszervek.

A választások előkészületei és végrehajtása rendkívül fontos politikai feladat amelynek sikeres végrehajtásához az önkéntes és állami tűzoltóságnak éberebb szolgálatellátással és felkészültségük fokozásával is hozzá kell járulnia. Nem engedhetjük, hogy a mi körültekintésünk és felkészültségünk hiánya miatt következzenek be esetleg olyan tűz- és káresetek, amelyek zavarják a választási előkészületeket illetve a szavazások folyamatosságát. Bízunk abban, hogy az önkéntes és az állami tűzoltóegységek parancsnokai, tagsága és állománya hozzájárul ahhoz, hogy ebben az időszakban még körültekintőbben biztosítják a veszélyeztetett létesítmények megelőző tűzrendészeti ellenőrzését, illetve egységük és felszereléseik ütőképességének fokozását.

Az országgyűlési és tanácsválasztások sikeres végrehajtása népünk tovább előrehaladásának fontos feltétele. A tűzoltóság egész személyi állománya akkor segíti ezt igazán sikeresen, ha minden önkéntes és állami tűzoltó szavazatával a béke, a szocializmus építésének ügye mellett tesz hitet, és hiánytalanul ellátja szolgálati feladatait.

ERŐSÍTSÜK a szocialista nemzeti egységet hazánkban

A szocializmus alapjainak lerakása hazánkban a társadalom átalakításában elért nagy győzelem, amely minden téren érezteti hatását. Így a társadalom osztályszerkezetében is gyökeres változás történt, amelynek nyomán tovább erősödött népünk politikai egysége. Pártunk VIII. kongresszusa feladatul szabta, hogy „a szocializmus teljes felépítésén munkálkodva, valamennyi dolgozó osztály és réteg politikailag és erkölcsileg még jobban összeforrjon".

Ez az összeforrás a szocialista nemzeti egység erősödésének útja. Nem kis felelősséget ró a pártra, hogy az egység minél zökkenőmentesebben váljék szilárdabbá. Konkrét feladatait egyrészt hazánk jelenlegi osztályszerkezetének ismeretében és a szocializmus teljes felépítésében előttünk álló tennivalókból kiindulva, a VIII. kongresszus határozta meg.

Társadalmunk jelenlegi osztályszerkezete

A szocializmus alapjainak lerakásával végbement gyökeres változás e téren azt jelenti, hogy a kizsákmányolásnak és minden forrásának a felszámolásáért folyó harc előrehaladása és befejeződése hazánk minden osztályát és rétegét érintette. *A legnagyobb változás az, hogy befejeződött a kizsákmányoló osztályok felszámolása és a kisárutermelők nagy tömegei szocialista útra léptek.* De változott a munkásosztály és az értelmiség is. Nézzük meg röviden, vázlatosan ezeket a változásokat.

A munkásosztály számbelileg megkétszereződött, és jelenleg másfél millió fölé emelkedett a fizikai munkások száma. Megerősödött szervezetileg is; egységesen követi pártját, és lényegében az egész osztály rendelkezik szakszervezeti tagsággal. Mindezek alapján megnőtt a politikai öntudata is. Ez azzal egyértelmű, hogy a felszabadulás óta is jól betölti vezető szerepét. És mint pártunk VIII. kongresszusa hangsúlyozza, *a „szocializmus építésében betöltött élenjáró szerepével, áldozatkészségével, lelkesedésével a munkásosztály kivívta valamennyi dolgozó osztály és réteg tiszteletét és elismerését.*

A parasztság szocialista útra lépett. A rétegeződés forrásainak felszámolásával az egységes osztállyá válás útján jár, szocialista szövetkezeti paraszt-osztállyá fejlődik.

Az értelmiség is jelentős változásokon ment át eddig is. Mindenekelőtt számbelileg jelentősen nőtt és családtagjaival most a lakosság 14 százalékát teszi ki. Változott és állandóan változik a szakmai összetétele. Legnagyobb száma már ma is a termelésben dolgozóknak van, és a pedagógusok következnek utánuk. Jelentősen növekszik az orvosok, művészek, tudományos kutatók száma. A legfontosabb változás azonban az értelmiség szociális összetételében történt. A régi időkben alig volt köztük munkás- és parasztszármazású, most pedig már több mint egyharmad részük az; a fiatal értelmiségieknek pedig a zöme munkás- és parasztszármazású. A változások következtében és a párt nevelőmunkája nyomán az értelmiség túlnyomó többségének szemlélete is változott. Elfogadja a párt politikáját, fejlődik szocialista tudata.

A városi kispolgárság, kisiparosok, kiskereskedők száma állandó csökkenést mutat, elenyészőre csökkent a népgazdaságban való részesedésük.

E változásokat figyelembe véve *jelenleg hazánkban két alapvető osztály van: a szocialista munkásosztály és a szocialista útra lépett parasztság. Mellettük a legszámottevőbb társadalmi réteg az értelmiség. Ezenkívül megtalálhatók még a városi és falusi kisárutermelők maradványai,* akiknek a száma családtagokkal együtt a lakosságnak kb. 4,5 százalékára tehető.

A dolgozó osztályok és rétegek szövetségének erősítéséről

A szocialista nemzeti egység erősítésében előttünk álló feladatok között fontos szerepe van a dolgozó osztályok és rétegek szocialista fejlődése segítésének, hogy ezáltal is szorosabbá tegyük az összefogást. A párt szövetségi politikája tehát arra irányul, hogy a jelenlegi helyzetet alapul véve olyan lépéseket tegyen, amely tovább szilárdítja minden dolgozó osztály és réteg szocialista jellegét. Ehhez kedvezők a feltételek, hiszen nincsenek már kizsákmányoló osztályok, nincsenek olyan számottevő társadalmi rétegek, amelyeknek a szocializmussal ellentétes érdekei lennének. Egy sor olyan feladaton is túl vagyunk, amelyek a dolgozó osztályok között is problémákat okoztak. Társadalmi méretekben megvan a bizalom a párt politikája iránt, szocialista céljaink az egész dolgozó nép számára vonzóak, lelkesítőek.

A dolgozó osztályok és rétegek szocialista összefogása erősödésének alapja a munkásosztály vezető szerepének további erősítése. Ez egyrészt azt követeli, hogy az élet minden területén egyre következetesebben hajtsuk végre pártunk marxista–leninista politikáját, másrészt viszont azt jelenti, hogy növeljük magának a munkásosztálynak a termelésben és a politikai aktivitásban betöltött élenjáró szerepét. A munkások legjobbjai már most is példát mutatnak a szocialista munkában és a politikai aktivitásban egyaránt. Ezt mutatja a szocialista munkabrigádmozgalom fejlődése. *Most az a feladat, hogy az egész munkásosztályt az élenjárók színvonalára emeljük fel, az egész osztály legyen üttőrője a szocialista módon végzett munkának, életmódnak, gondolkodásnak.*

Társadalmunk szocialista nemzeti egységének alapja a munkás-paraszt szövetség. Ez most két szocialista osztály szövetsége. Erősítésében lényeges az egységes szocialista paraszti osztály fejlődése, ami csak a termelőszö gazdasági megerősítése alapján hat meg. A gazdaságilag stabil, gozó tsz-ekben a parasztság szemléletmódjának, életfelfogásá tozása is gyorsabb. Csak ezen az het mindazoknak az objektív és tív jelenségeknek felszámolása, még a korábbi rétegződés mar ként súrlódást okoznak a par belül is. *A munkásosztály és a ság összefogása csak a város szocialista jellegének erősödése gazdasági felvirágzásával fejlődh*

A munkás-paraszt szövetség nek fontossága azonban nem fel hogy az összefogás minden dol tállyal és réteggel szükséges. hogy az egész értelmiség gond ban is szocialista legyen. Ezért tatlanul harcolunk az értelmis nézeti fejlődését akadályozó po kispolgári eszmék ellen. Az szocialista fejlődését nem egysz ja egyesek bizalmatlansága va oldalról nézve a liberalizmus, kuvás. Nem becsülhetjük le a termelőkkel való együttműködés sének feladatait sem. Családtagol závetőleg félmilliós dolgozó embe szó, akiket szocialista útra akaru Ezért támogatjuk a kisiparosok vékenységét, amely a lakosság nek kielégítését szolgálja, pl. szolgálatot. De erélyesen fel k minden spekulációs törekvéssel

A volt kizsákmányol és leszármazottaik beilleszkedéséről

Kissé részletesebben kell kitér kizsákmányoló osztályok tagjaiho származottaikhoz való viszony ké A félreértések elkerülése végett megjegyzem, hogy nem azért, me a kérdésben olyan eltérés lenne marxista–leninista politikájától, gyarázkodást kíván. Elsősorban mert e kérdések körül még mi pasztalható meg nem értés és oly nyilvánulások, amelyek kárt okoz cialista fejlődésünknek.

Kétségtelen, hogy a meg nem nem kis szerepe van az osztályha értelmezésének, ami a régi szektás idején alakult ki. Sztálin hibás ciója alapján, Sztálin szerint a mányolók ellenállása állandóan n cializmus építésében történő előre sal. Szerinte ezt az ellenállást l csak egyféleképpen, mégpedig úgy ges, hogy „ezeket a levitézlett er saját üzemeinkből és intézményei kidobjuk és végleg ártalmatlanná Ez azonban nem marxista álláspszen *az osztályharc nem a terme zöktől megfosztott, volt kizsákm elleni különháború, azok fizikai misítéséig,* „finomabban" addig, „végleg ártalmatlanná" nem tetti

A marxizmusnak alapvető tanít rint a munkásosztály nem azért v zébe a hatalmat, hogy örökössé

ıbenálló, megdöntött burzsoázia elnyo-
ít. Ha megfosztjuk a burzsoáziát a
ıelőeszközöktől, amelyeknek birtoká-
kizsákmányolhatott, a volt tőkés ma-
s kénytelen dolgozni. Ettől kezdve már
ıni elbírálás alapján, aszerint ítéljük
az egyeseket, hogy tesznek-e szocia-
rendszerünk ellen valamit, vagy be-
ugszanak a változásokba. Tehát *kü-*
ıséget teszünk aktív ellenség és a tör-
yeinket betartók között.

ártunk VIII. kongresszusa rámutatott,
y „az egykori kizsákmányoló osztá-
: tagjainak, méginkább leszármazot-
nak a zöme beilleszkedett társadal-
ık új rendjébe... Kisebb részük te-
enyen rendszerellenes". Az utóbbit nem
yhatjuk figyelmen kívül, s a bellesz-
ést sem úgy kell érteni, hogy már
ıalistává váltak. Szocialista üzemben,
alatnál dolgoznak, látják a szocializ-
s erősödését villámméretekben és ha-
kban is, és egyre többekben foszlik
: az a remény, hogy visszaállíthatják
égi rendszert, a maguk uralmát. Akik
ig becsületesen dolgoznak, betartják
vényeinket, azok számára államunk
osítja az összes állampolgári jogok gya-
lását.

bből kiindulva látnunk kell tehát,
y az osztályellenség fogalma nem vo-
kozik minden volt tőkésre, vagy azok
származottjára. Közülük azt tekintjük
tályellenségnek, aki aktívan ellenséges
ékenységet folytat. Ugyanakkor osztály-
ənség az is, aki ugyan munkás-, vagy
osztszármazású, de osztályáruló lett, és
ıdszerellenes tevékenységben vesz részt.

A szocialista nemzeti egységről

Az egyes osztályok és rétegek szocia-
ta fejlődése — mint fentebb láttuk —
ıga is az egész társadalom erkölcsi-po-
kai egységét erősíti. De a szocialista
mzeti egységhez más irányú feladatok
egoldása is szükséges. *Az egész társadal-*
ıt átfogó szocialista egysége megköveteli,
gy minden erőt összefogjunk, amely ak-
an részt vesz a békeharcban és tevé-
nységével segíti a szocializmus erősödé-
:. Mivel hazánkban felszámoltuk a ki-
ákmányoló osztályokat, lehetőség van
ra, hogy az egység kiszélesüljön azokra
akik bizonyos kérdésekben még inga-
znak, de objektíve a szocializmus tala-
n állnak. Az a Kádár elvtárs által
ısznált kifejezés, hogy „aki nincs elle-
ınk, az velünk van", tulajdonképpen ezt a
szélesedést foglalja magában.

A szocialista nemzeti összefogás szerve-
ti keretét a Hazafias Népfront adja. *A*
épfrontba tömörült erők elismerik a párt
vezető szerepét, aktívan részt vesznek a
rsadalmi céljaink megvalósításáért folyt-
tott harcban.

A szocialista nemzeti összefogásnak
apvető feladata a párttagok és párton-
vüliek kölcsönös bizalmon és megbe-
ülésen alapuló viszonyának erősödése.
párt tekintélyének társadalmi mére-
kben való növekedése egyrészt azzal
igg össze, hogy politikája helyes, a nép-
mmegek érdekeit fejezi ki. Másrészt vi-
ont függ attól is, hogy az egyes párt-
ıgok személyes példájukkal, a párton-
vüliekhez fűződő kapcsolataikkal segít-
k azok párt iránti bizalmának erősödé-
t. *A párt tekintélye akkor nagy, ha a*
ırtonkívüliek széles rétegei dicsérik, tá-
ogatják. De ehhez az is szükséges, hogy
párttagok merjék dicsérni a pártonkí-
vülieket. Abból semmi jó nem származik, ha a párttagok és a pártonkívüliek is csak külön-külön egymást dicsérik.

Nem kevésbé fontos, hogy *az emberek megítélésében az alapvető, a végzett munka legyen.* Nem azon mérjük, ki mond többet, és hogy ki, milyen lelkesen, szépen beszél szocialista céljainkról, hanem azon, hogy gyakorlatilag mit tesz a célok megvalósításáért. De ha a végzett munka alapján ítéljük meg döntően az emberek viszonyát a szocializmushoz, akkor az is igaz, hogy aki ugyan gondolkodásban még ingadozó, de cselekvése becsületesen a szocializmust szolgálja — az befogadható a szocialista egységbe.

Az osztályharc jelenlegi követelményei

Mint látható, pártunk VIII. kongresszusa alaposan felmérte tennivalóinkat a szocialista nemzeti egység megteremtéséhez. Rámutatott arra is, hogy a nemzeti egység nem valami elvtelen békés idill módjára valósul meg. *A nemzeti egysége szocialista jellege osztályharcban fejlődik és nem a polgári, kispolgári eszmékkel és megnyilvánulásokkal való összebékülés útján.* Tehát az osztályharc nem szűnik meg azáltal, hogy felszámoltuk a kizsákmányoló osztályokat, hanem az osztályok teljes megszűnéséig folyik. A harc több irányú, folyik mind a szocializmus ellenes megnyilvánulások, mind az imperialista behatolási kísérletek ellen, és a polgári, kispolgári eszmék felszámolására irányul.

Az osztályharc tehát tovább folyik, de az alapok lerakásával új körülmények és feltételek között. Ennek figyelembe vétele megköveteli, hogy a szocializmus fejlődését gátló tényezőkkel és tendenciákkal szemben azt állítsuk előtérbe, ami legjobban segíti fejlődésünket és tegyük félre, ami elavult. Pl. falun elvesztette értelmét, hogy az osztályharc a lenini hármas jelszó alapjain folyjon, hiszen a parasztság már nem rétegekből áll, és az egységes paraszti osztály kialakulása került előtérbe.

Hazánkban most az osztályharcnak két fő területe van előtérben: a gazdasági építőmunka és a kulturális nevelő munka. Tehát a kapitalizmus fölötti teljes győzelem kivívását az segíti igazán, aki nagyobb hozzáértéssel, a közösség iránti nagyobb felelősséggel végzi munkáját, aki nem túri maga körül sem a maradiságot, sem a konzervatívizmust. *A jobb építőmunka és a nevelés a legszorosabb kapcsolatban állnak egymással is. A szocialista szemléletmód és a szakmai hozzáértés növekedése a legközvetlenebbül segíti gazdasági fejlődésünket.*

Ha ez a két terület kerül előtérbe az osztályharcban, akkor ez azt is jelenti, hogy *az osztályharc módszere is mindinkább a türelmes meggyőző munka.* Tehát a harc formái és módszerei alkalmazkodnak a körülményekhez. A hozzá nem értés, a maradiság fékezi a szocialista fejlődést. De ez tömegeiben olyanóknál jelentkezik, akik becsületes hívei ugyan a szocializmusnak, mégis szemléletük, gondolkodásuk még tele van a régi nevelés maradványaival. A harc nem ellenük, hanem a fejükben levő polgári-kispolgári eszmék ellen folyik. Ennek módszere a szocialista meggyőződés erősítése. És mindezek mellett folyik a harc más módszerekkel, az aktív ellenséges tevékenység ellen.

ÖSSZEFOGLALVA: A szocializmus alapjainak lerakása hazánkban nagy változásokat idézett elő társadalmunk osztályszerkezetében is. A kizsákmányoló osztályok felszámolásával, a kisárutermelők tömegeinek szocialista útra lépésével társadalmunk még egységesebbé vált szemléletében, erőfeszítéseiben. Most az a feladatunk, hogy a kedvező feltételeket kihasználva — erősítsük a szocialista nemzeti egységet. Minél világosabbak előttünk a változás és az új helyzet követelményei, annál inkább segíthetjük pártunk VIII. kongresszusa határozatainak megvalósulását e téren is.

BALLÓ ISTVÁN

Egy tanácstag dicsérete

Zalaszentgrót abban a megnyugtató helyzetben van, hogy négy tűzoltósága vigyáz népére. Ez a helyzet úgy állt elő, hogy két községet hozzá csatoltak, neki magának két önkéntes tűzoltó gárdája volt.

Az egyesülés után felmerült a kérdés: nem kellene-e összevonni a négyet? Aki a kérdést feltette, mindjárt vissza is vonta, olyan nagy volt a felzúdulás. Nem, és százszor nem! A csatlakozott községek népe körömszakadtáig ragaszkodott „saját" tűzoltóihoz. A legfőbb törvény, a nép akarata így diadalmaskodott Zalaszentgróton.

Ebben a járási székhely rangját viselő nagyközségben különben is, az isten őrizze meg azokat, akik a tűzoltókhoz nyúlnak! Mindenki, a község apraja-nagyja réges-régóta szereti a testület áldozatkész, derék tagjait. A leánycsoport itt különösen erős. Mind a tűzoltói tevékenységből, mind pedig a társadalmi munkából példamutatóan kiveszik a részüket.

A tanácstag-jelölő gyűlésen a község 41. választókörzetében hallottuk: a testület egyik leánya csak azzal a feltétellel ment férjhez „civil" választottjához, ha az anyakönyvvezetői látogatást megelőzően belép az önkéntes tűzoltókhoz. A szerelmes fiatalember beadta a derekát...

Az említett jelölőgyűlésen is találkozhattunk egy derék tűzoltóparancsnokkal. Kolman György termelőszövetkezeti dolgozóval. Kolman elvtárs mindössze 40 éves, de már közel 20 esztendős tűzoltói múltra tekint vissza. Egyébként tűzoltó volt az apja, a nagyapja, sőt tán a dédapja is. 1860-ban, mikor hivatalosan még csak a fővárosban alakult meg az Önkéntes Tűzoltó Egyesület, Zalaszentgróton egy Kolman már szervezte a gárdát...

Ez az áldozatkész, önzetlen ember már 12 év óta örvend nagy megbecsülésnek a tanácsnál. Most negyedszer fogják megválasztani. Merthogy megválasztják, az biztosra vehető abból a lelkes hangulatból, amely jelölését fogadta. Hosszú tanácstagsága alatt úgy megszervezte csapatát, hogy mind az ötvenen sorompóba léptek, mikor egy-egy nagy ügy patronálásáról, legutóbb például a termelőszövetkezet szervezéséről volt szó.

A község lakói elismerik érdemét. Szeretik, tisztelik. Ő is tisztel mindenkit, aki tiszteletre méltó.

Dóczi Jánosné, a községi tanács vb-elnöke mondta róla:

— Kolman elvtárs olyan segítségünk, hogy nehezen tudnánk nélkülözni. De reméljük, soká lesz még köztünk, jónéhány tanácsválasztáson veszi még kezébe a stafétabotot és viszi diadalra mind a tanácsi, mind pedig a testületi sineket...

Mi is reméljük, és sok szerencsét kívánunk ehhez derék elvtársunknak.

VÉRTES JÓZSEF

A Borsod megyei Pártbizottság üdvözletét Murva József elvtárs tolmácsolta

Ács György elvtárs, a megyei tanács igazgatási osztályának vezetője a tanácsokkal kapcsolatos kérdésekkel foglalkozott

Varallyai Gyula bácsi, a mezőkövesdiek parancsnoka a testületi élet fellendítését célzó javaslatokat tett

— Azt akarjuk, hogy fontos legyen a községben az önk ügye — mondotta Soltész Dezdói parancsnok

A feladatok jegyében

Tizenkilenc megye önkéntes tűzoltóparancsnokai tanácskoztak a megyeszékhelyeken a január 14-e és február 4-e közötti időszakban. A Parancsnokság vezetése az 1963-as év időszerű szakmai feladatainak jegyében szervezte ezeket az értekezleteket, amelyeken az önkéntesek választással kapcsolatos tevékenységéről is véleménycsere folyt.

Két helyen — Borsod és Tolna megyében — mi is részt vettünk a tanácskozásokon. Azt tapasztaltuk, hogy az igen kedvezőtlen időjárás sem jelentett akadályt az önkéntes parancsnokok számára. De nemcsak a megjelenések arányszáma mondható igen jónak, hanem a beszámolót követő hozzászólások is azt bizonyították, hogy — mint az előző esztendőkben — a közelgő választásokon is számíthatunk a népes önkéntes tábor aktív részvételére. Számos értékes javaslat hangzott el a testületi élet változatosabbá tétele érdekében, s a megjelentek örömmel üdvözölték a rövidesen kiadásra kerülő, és a beszámolókban főbb vonalaiban ismertetett új tűzrendészeti jogszabályokat is.

Szinte valamennyi hozzászólásból kicsendült az önkéntes parancsnokoknak a községek, a szocialista mezőgazdaság tűzvédéért érzett őszinte felelősségérzete, s nem egy felszólaló szenvedélyesen ostorozta az egyes községekben a tanácsok vezetői részéről a testületekkel szemben megnyilvánuló közömbösséget. Ugyanakkor arról is szólottak, hogy számos helyen a személyük és az önkéntes tűzoltók tanácstagi jelöléséből azt érzik, hogy a dolgozók igen mesznek ez a nyilvánvaló jele még na erőt ad számukra további munkáj a tűzvédelmi helyzet megszilárdításá önzetlen törekvésükhöz.

Képösszeállításunkban a Borsod és megyei tanácskozások néhány mozza örökítettük meg és mutatjuk be ol inknak.

szemenő megbecsülésben részesítik önkéntes, az egész társadalom érdekében végzett tevékenységüket, s a fokozott megbecsülés-

— Önkéntes tűzoltónak lenni rangot jelent a községben, és méginkább az parancsnokoskodni — jegyezte meg zárszavában az elnöklő dr. Polgár Ferenc, a megyei tanács titkára, a Tolna megyei értekezleten

★

Vancsura Jenő bácsi, az alsónyéki parancsnok a testület terveiről és a tsz-ek tűzvédelmének fontosságáról beszélt

Bobcsik István bőlcskei parancsnok a versenyek szervezésével foglalkozott hozzászólásában

★

Honti Károly, a faddiak parancsnoka — többek között — a megelőzés, a felvilágosító munka tapasztalatait adta közre, a gyermekjátékból eredő tüzeket illetően

A jelöltek között

A z összeállításban szereplő néhány portré olyan önkéntes tűzoltókat ábrázol, akik dolgozók megbecsülésének, bizalmának jelképeként a képviselői, illetve tanácstagi jelölistára kerültek.

PÁL KÁROLY

óta országgyűlési képviselő. A szentmárton- Kossuth Tsz és a helyi önkéntes tűzoltó- let 50 esztendős elnökét a dolgozók bizalmá- ismét jelölték. Hogy milyen eredmenyel szálkodik, arra bizonyíték, hogy 3 esztendő hárommillió kilencszázezer forinttal gyara- tt a Kossuth Tsz vagyona. És hogy a 28 fős let sem az utolsók között van a megyében. részt az általa irányított vezetőség munkájá- köszönhető.

KOMÁROMI LAJOS

zményi testület parancsnoka, 1947 óta élvezi nköntesek bizalmát. A hivatás iránti szere- e jellemző, hogy társadalmi megbízatását k ellenére is egész emberként végzi, hogy ittal — 1960. óta — a helyi Gábor Áron Tsz ke, ahol 156 család gondjában osztozik. Évek tanácstag, és a végrehajtó bizottság tagja. t ismét bizalmat kapott, amelyet elsősorban a személye, hanem a testület iránti meg- ülésnek tekint

SÁROSI SÁNDOR

Pusztahencsén parancsnokoskodik 12 esztendeje. Az évek során egyszer már volt tanácstag, de betegsége miatt egy időre visszavonult. „Nagyon jól esik, hogy ismét jelöltek, a testület megbecsülését látom ebben" — ez a véleménye a helybeli Kossuth Tsz szerény dolgozójának. De a saját jelölésénél is büszkébb arra, hogy a testületből rajta kívül még három önkéntes kapott bizalmat. Tervei felől érdeklődünk. Más talán az ő helyében nekibuzdulna. Ő viszont nagy csendesen csak annyit jegyez meg, hogy lesz tennivalója, éppen elég.

TOMPOS FERENC

A dombóváriak jelöltje a Szilfási Állami Gazdaság bognármestere és önkéntes parancsnoka 12 esztendeje tűzoltóskodik. Négy éve parancsnok és felel a közösség munkásságáért. Először 1958-ban választották tanácstaggá. Mostani jelölése már a második, ami jóérzéssel tölti el, hiszen ez annyit jelent, hogy egyszer már érdemesnek bizonyult választói bizalmára. Az elmúlt négy esztendő tanácstagi tevékenységének mérlege: televíziót kaptak a pusztára; ma már kisvasút-megállójuk is van, és Dalmand helyett Dombóváron van az orvosi rendelés.

HOLTZ MIHÁLY

A sárpilisi testület helyettes parancsnoka a Vas- és Műszaki Nagykereskedelmi Vállalat 33 éves eladója, s egyben kinevezett tűzrendészeti előadója — mint szinte valamennyien a megkérdezettek közül — ugyancsak az önkéntesi hivatás megbecsülését látja jelölésében. Annak idején egyszer már megválasztották, de megnősült és elköltözött a faluból. Most ismét előlegezték számára a bizalmat, s ebben talán az az elismerés is benne van, amit egyidejűleg az önkéntes rendőrök parancsnokaként is élvez a községben.

RÉZ LÁSZLÓ

önkéntes tűzoltóparancsnok Hódoscsépány község jelöltje. Alig 40 esztendős és már 23 éve tűzoltó. 1957. óta parancsnokként vezeti a testületet. Mint elmondotta, igen örül annak, hogy a testületet is képviselhetik majd választás után a község vezető kollektívájában. És különösen arra büszke, hogy pártonkívüli létére, életében először érte ilyen nagy megtiszteltetés, amit számára a jelöltség jelent.

Továbbképzésen

YARMATI FERENC NEM A SZAVAK EMBERE. A szobában izzadva birkózik kazaltűz oltásának elméleti déseivel. Kérdés van bőven, k győzze válasszal. Egy-két itő közbeszólással végül is erül „eloltani a szérűtüzet", i a gyakorlatban bizonyára dülékenyebben ment volna. traktorvezetés és a puszta- nttornyai 16 fős, kis önkéntes tület irányítása sem egyszerű og; alkalom adtán ott is kell szélnie. Azért mégis más az, ikor az embert tizegynéhány rancsnok-társa figyeli, és az tal végéről kérdeznek, amire már csak a becsület miatt — illik válaszolni...

TÓTH SÁNDOR BÁCSI, az osháza—monori önkéntesek éves parancsnoka gondter- lten rója a sorokat az irka ojain, amikor Priskin Pali csi, a „házigazda", a testüle- k vezetésének módszereiről, közösség eredményeiről szá- ol be a járás egybegyűlt pa- ncsnokainak. „Huszonöt fős a stületünk, de igen gyenge lá- bon állunk" — jegyezte meg a szünetben, aztán csendes-szomorkásan még hozzátette a végén: „Lehet, hogy meg is szününk..." Talán most is erre gondol, s közben emészti, hogy náluk miért nem megy úgy a munka, mint itt, Csorváson...

SKARA JÓZSEF, a csanádapácai fiatal parancsnok három esztendeje kapott bizalmat. Ott ül az ablaknál, és élénken reagál minden mozzanatra. Ez a fölötte mozgékony, minden iránt érdeklődő ember nem állja meg, hogy a szünetben végül is oda ne jöjjön hozzám. Nincs különösebb közölnivalója, csak azt mondja el, hogy okos dolog ez a parancsnoki továbbképzés. Mert ugye, egyik parancsnok többet tud, mint a másik; az egyik helyen így, a másikon meg más módszerrel dolgoznak — egyszóval jó tapasztalatcsere-alkalom. De azért is jó az ilyen összejövetel, mert olyan kérdések is szóba kerülnek, amelyekkel a szakmai irodalomban nemigen találkoznak... Bizony nagyon értékes volt ez a néhány szavas vélemény, amit az egyik érdekelt mondott — végeredményben jóleső bírálatként...

MIKÖZBEN A SZOMSZÉDOKKAL még egy-két szót vál-

tottam, az asztalnál ülők Priskin bácsit „gyónatták", hogy ezt vagy azt ők hogy csinálják; milyen a pártszervezet és a tanács támogatása, meg hogyan is néz ki a tsz-ek tűzvédelme? Néha egy-egy pillanatra szorosabb a gallér a kelleténél, de azután megy a válasz, és lassacskán én is megértem, miért tartják a csorvási testületet a járás legjobbjának.

A ROSSZ LÁTÁSI ÉS ÚTVISZONYOKKAL SZÁMOLVA, nem várhattam meg a beszámoló végét (mellesleg emiatt mulasztottuk el a továbbképzési nap első részét is), annyit azonban még feljegyeztem az elhangzott tucatnyi adat közül, hogy az itteni „Ady" és „Vörös Október" már egyenruhával is ellátta önkénteseit, és hogy a testület mintegy 25 tűzoltója vesz majd részt aktívan a választási előkészületek munkájában.

(beszteri)

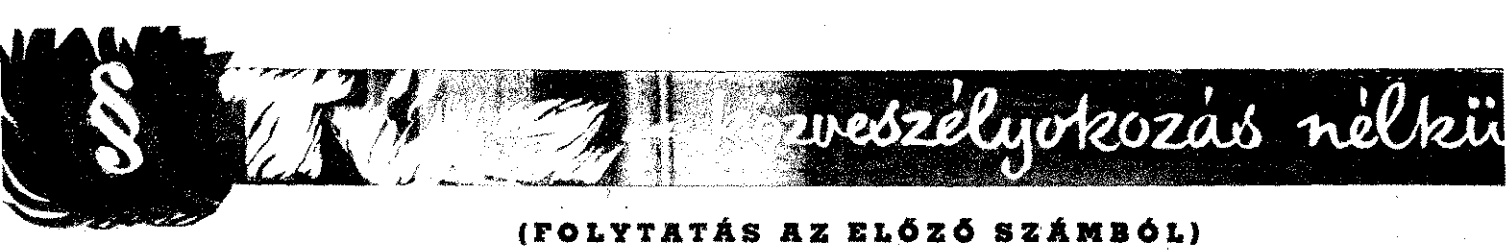

(FOLYTATÁS AZ ELŐZŐ SZÁMBÓL)

A tűz okozójának szándékos, illetve gondatlan magatartása nem minden esetben valósítja meg a Btk. 190. §-ában meghatározott közveszélyokozás bűntettét. E bűncselekmény megvalósulásának feltétele ugyanis — mint ahogy erre előző számunkban már felhívtuk a figyelmet — a közveszélyes helyzet létrehozása. (A tűz okozója magatartásával előre meg nem határozott számú embert vagy jelentős értékű dolgokat közvetlen veszélynek tesz ki.)

Az a körülmény, hogy a tűz okozója nem valósította meg a közveszélyokozás bűntettét, nem jelenti, hogy cselekménye nem képez egyéb, a Btk.-ban meghatározott bűncselekményt.

A Btk. a közveszélyokozás megvalósulása nélkül is bűncselekménynek nyilvánítja azokat a magatartásokat, amelyek az idegen vagyontárgy megsemmisítését vagy megrongálását eredményezik. Köztudomású, hogy a vagyontárgy felgyújtása annak részleges vagy teljes megsemmisüléséval jár, és abban károsodást idéz elő. Ezeket a magatartásokat a Btk. rongálás bűntettének minősíti, és az ilyen cselekmény elkövetőjét büntetéssel sújtja.

A rongálás bűntette

A törvény nem határozza meg a rongálás eszközét. A Btk. 302. §-ában felvett rongálás — az egyéb eszközökön kívül — tűz okozásával is megvalósítható. A Btk. 302. §-ának (1) bekezdése szerint rongálás bűntettét követi el az, aki „idegen vagyontárgy megsemmisítésével vagy megrongálásával kárt okoz, két évig, ha pedig a vagyontárgy társadalmi tulajdonban áll, 3 évig terjedhető szabadságvesztéssel büntetendő".

A bűncselekmény megvalósulásának feltétele tehát, hogy a vagyontárgyban (ránézve idegen!)

a) megsemmisülés, megrongálás álljon elő és

b) a magatartás következtében (tűzokozás) kár keletkezzen.

A rongálás meghatározásához fűzött miniszteri indoklás a vagyontárgy megsemmisítéséről csak a teljesség kedvéért szól, mivel magától értetődik, hogy ha a rongálás (részleges megsemmisítés) megvalósítja a bűntettet, akkor még inkább vonatkozik ez a vagyontárgy olyan fokú megrongálására, amely annak teljes tönkremenetelét (megsemmisülését) eredményezi (Miniszteri indokolás, 4. pont!)

Szakterületünket figyelembe véve, a továbbiakban csak azokkal az esetekkel foglalkozunk, amelyeknél a rongálást tűz okozza, és a tűz — az előzőekben már tárgyalt — közveszélyokozás bűntettét nem valósítja meg. (A tűz okozása nem esik súlyosabb beszámítás alá.)

A rongálás — tűzokozás — szándékos és gondatlan magatartással egyaránt elkövethető.

Tűzokozással elkövetett szándékos rongálás

A hivatkozott és idézett 302. §. (1) bekezdése a szándékos rongálás — tűzokozás — esetét határozza meg. Szándékos rongálás esetén csak a büntetési tétel nagysága szempontjából jelentős az a körülmény, hogy a felgyújtott — megrongált — vagyontárgy társadalmi vagy személyi tulajdon. Személyi tulajdon esetében lényeges, hogy a felgyújtott vagyontárgy ne legyen a rongáló tulajdona, vagyis hogy a tűz következtében a károsodás más személyt érjen. Utalnunk kell arra is, hogy az 1962. évi 10. számú törvényerejű rendelet 57. §-a a társadalmi tulajdon sérelmére elkövetett 200 Ft-on aluli rongálásokat szabálysértésnek minősítette. (Ezekkel a rendelkezésekkel később behatóbban foglalkozunk.)

Tűz okozásával elkövetett gondatlan rongálás

A tűzesetek túlnyomó része a tűzrendészeti szabályok megszegéséből származik. A bűnösség kérdését figyelembe véve, a tűzesetek gondatlan magatartásra vezethetők vissza. A társadalmi tulajdon védelme, a bűncselekmények megelőzése feltétlenül indokolttá teszi, hogy a törvény a társadalmi tulajdont ne csak a szándékos, hanem a gondatlan tűzokozással elkövetett rongálástól is védje. Ezért rendelkezik a Btk. 302. §-ának (4) bekezdése a következők szerint: „Aki a bűntettet a társadalmi tulajdon sérelmére gondatlanul követi el, egy évig terjedő szabadságvesztéssel vagy javító-nevelő munkával, különösen nagy kár okozása esetén 3 évig terjedő szabadságvesztéssel büntetendő."

A törvény csak a társadalmi tulajdon gondatlan rongálását rendeli büntetni. A személyi tulajdon gondatlan felgyújtását — amennyiben a magatartás, illetve a tűz okozása nem közveszélyes helyzetet — nem nyilvánítja bűncselekmé

A hivatkozott 302. §. (4) bekezdése nem tesz említ saját, sem az idegen vagyontárgy gondatlan rongálásá gyújtásáról. Ilyen esetekben — bűncselekmény hián büntető eljárás megindításának, illetve lefolytatásána helye. (Ezekkel az esetekkel a szabálysértési eljárás nyezésénél foglalkozunk.)

A Btk. rendelkezése értelmében tehát a tűzrendés ságnak a nyomozószerveknél rongálás bűntette miatt k ményeznie a büntetőeljárás megindítását, amennyibe gálás

a) társadalmi tulajdon szádékos, illetőleg gondatla tása és

b) idegen személyi tulajdon szándékos felgyújtásá ményeként jött létre.

A Btk. 303. §-a lehetőséget nyújt arra, hogy a tűzo gatartását „kisebb súlyúnak" minősítsék, ha a kár nag elkövető személyi körülménye, a bűntett indítóoka és vetés módja azt indokolttá teszi. Szándékos tűzokozás kisebb súlyú bűntettre vonatkozóan — a büntetés egy év börtön vagy javító-nevelő munka. Társadalmi tulajdor lan rongálása — felgyújtása — esetén a büntetés 6 hón jedő javító-nevelő munka vagy pénzbüntetés. (Idegen tulajdon gondatlan rongálása vagy felgyújtása nem b mény!)

A Btk. meghatározása szerint tehát a saját tulajd dékos és gondatlan, illetőleg az idegen személyi tulaj datlan rongálása vagy felgyújtása — amennyiben az n sítja meg a közveszélyokozás bűntettét, nem képez b ményt. E cselekmények túlnyomó többsége a tűzrendés delkezések megszegéséből ered. Ezekre a magatartások hetők vissza a legtöbb lakóházi (fűtés, világítás stb.) t Feltétlenül indokolt azonban, hogy a tűzrendészeti ha eljárás során tegye vizsgálat tárgyává, hogy a keletk milyen összefüggésben áll a tűzrendészeti anyagi jogs megsértésével. Amennyiben a vizsgálat során azt állap hogy a személyi tulajdonban keletkezett tűz annak er hogy a tűzrendészeti szabályokat megszegték, a tűz ol szemben a szabálysértési eljárás megindítása indokolt szükséges. Ezekben az ügyekben — az eddigi gyakorl térően — nem szükséges az illetékes nyomozószervek véleményének megszerzése, mivel e magatartásokat a E nyilvánítja bűncselekménynek. A tűzrendészeti szabá eljárásra — kárértékre való tekintet nélkül — azért sor, mert ezeknél az eseteknél az elkövető megsértette a dészeti anyagi jogszabályokban foglaltakat. Ismételten lyozzuk azonban, hogy a felsorolt esetekben a szabálysé járásra nem a tűz okozása miatt kerülhet sor, hanem az az elkövető magatartásával megvalósította a 30/1956. MT. sz. rendelet 21. §-ában meghatározott szabálysértés kapcsolatban a tűzoltóságról és a tűzrendészetről szóló, vatkozott MT-rendelet 21. §-a az alábbiakat tartalmazza:

„Szabálysértést követ el és 500 Ft pénzbírsággal sújt aki a jogszabályok tűzmegelőzési rendelkezéseit, illetőle rendészeti hatóság határozatának a tűz megelőzésére vo előírásait nem, vagy nem megfelelően hajtja végre."

A tulajdon elleni szabálysértés

Utaltunk arra, hogy az 1962. évi 10. számú törvényer delet 57. §-a tulajdon elleni szabálysértésnek minősíti dalmi tulajdonban okozott 200 Ft-on aluli rongálást, tűz Kérdésként vetődik fel, hogy a tulajdon elleni szabá ügyben melyik hatóság jogosult, illetőleg köteles eljárni. bálysértési eljárásról szóló 32/1955. (VI. 8.) MT számú 5. §-a ezzel kapcsolatban az alábbiakat állapítja meg:

„Ha a szabálysértés elkövetőjét a végrehajtó bizottsa gatási osztályának hatáskörébe tartozó szabálysértésen fe bírságoló szerv hatáskörébe tartozó szabálysértés is terhel bálysértések együttes elbírálása a végrehajtó bizottság tási osztályának hatáskörébe tartozik."

Azokban a tulajdon elleni szabálysértésekben tehát, a nem kizárólag tűzrendészeti szabálysértést valósítanak tanács végrehajtó bizottsága igazgatási osztályának van köre. Ezeket az ügyeket tehát rövid úton az illetékes ig osztályhoz kell áttennünk.

(Befejezés a következő sz

Török János, a gyár tűzrendészeti előadója

Ketten a tűzjelzéssel megbízott önkéntes brigádtagok közül: Sulyok Gyula, a nyersáruraktár csoportvezetője és Szőke Anna, a „József Attila" szabászat rajzolószabásza

Domsits Gyula vasaló-mukás hatáskörébe a kézioltó ellenőrzése és kezelése tartozik

Egy esztendő távlatából

hány sor és egy fénykép. Mindössze ennyiben adtunk lapunk 1961 novemberi számában ól, hogy a Május 1 Ruhagyárban is hozezdtek az önkéntes tűzoltóbrigádok íhelytűzoltóságok) szervezéséhez. Azóta o mint egy esztendő telt el, s a ruhariak is túljutottak a szervezés munká. Ma már ott tartanak, hogy — a két ruktoron és az önkéntes tűzoltókon ül — közel 200 főnyi műhelytűzoltóság vigyázza a nagy gyár tűzvédelmét.

Hogyan s mit csináltak, hol tartanak jeleg, s egyáltalán hogyan és milyen dménnyel dolgozik ez az egész gyárat álózó aktívarendszer? — Lényegében e voltunk kíváncsiak, amikor — korább tett ígéretünkhöz híven — a napok ismételten ellátogattunk hozzájuk.

– Nem volt könnyű, de nem is szakadk meg a munkában — summázta véleyét Török János elvtárs, a gyár tűzdészeti előadója. Ami a munka nehezét entette, az tulajdonképpen az előzetes zélgetések megszervezése volt. A dolgo meggyőzése és megnyerése, önkéntes lalásuk regisztrálása már lényegesen nyebben ment. A gyár dolgozóinak túlomó többsége ugyanis öntudatos munember: világosan látják a tűzvédelem entőségét, s ezért szívesen bekapcsonak a munkába...

szervezést — mint ismeretes — a „Május 1", a „Szabad" és a „Béke" gépteremben kezdték, jd a „Vörös Csillag" és a „Ságvári" teremben folytatták. Ma már valannyi gépteremben, szabászműhelyben raktárban 3—5—8 fős brigádok vigyáz a tűzvédelmet, s őrködnek a megelőző rendészeti előírások betartásán.

Kapcsolatos tevékenységük — mint kiült — jobbára megelőző jellegű. Noha szervezésnél elsősorban mentő tűzrendészeti szempontokat (pl. a kiválasztáskor a hírközlő eszközhöz vagy az adott tűzvédelmi felszereléshez — kézioltó stb. — legközelebbi dolgozót) vették figyelembe, a gyakorlatban azonban mégis a megelőző tevékenység került előtérbe. Tapasztalatok igazolják, hogy a műhelytűzoltók lelkiismeretesen őrködnek munkahelyük megelőző tűzrendészetén, fellépnek a használati szabályok megsértőivel szemben, s az esetleges mulasztásokat vagy hiányosságokat az instruktoroknak is jelzik. Nagyrészt ezzel magyarázható az a figyelemre méltó

Sipos János tű. törm., instruktor, a „Ságvári" gépterem egyik műhelytűzoltójával: Veres Mózessel beszélget

körülmény is, hogy pl. a gyár két instruktora hosszú idők óta nem adott ki felhívást műhelytűzoltókat foglalkoztató géptermekre, üzemrészekre.

Mentő tűzrendészeti felkészültségük bizonyítására — tekintve, hogy tűzük huzamosabb idő óta nem volt — eddig még nem került sor. A korábban elrendelt néhány gyakorlat azonban azt igazolja, hogy a műhelytűzoltók ismerik feladataikat, és képesek arra, hogy tűz esetén is mindenkor helytálljanak.

Számottevő az önkéntes brigádok tűzvédelmi propagandamunkája is. Jóllehet nem tartanak „kiselőadásokat", személyes példamutatásukkal, esetenként alkalmazott figyelmeztető szavukkal mégis nap mint nap élő agitátorai a tűzvédelem ügyének.

Nem vitás: a ruhagyáriak jó munkát végeztek! Idejében felismerték a ruggyantaárugyári kezdeményezés jelentőségét, s azt — némi módosítással — maguk is megvalósították. A munka dandárját kétségkívül Török elvtárs végezte, de sokat segített neki Sipos János törm., a gyár instruktora is. És bizony sokat vetett a latba, hogy Kovács József elvtárs, a gyár — Tűzrendészeti Érem arany fokozatával is kitüntetett — igazgatója az első pillanattól kezdve felkarolta és hathatósan támogatta az ügyet.

Szólnunk kell még a budapesti VIII. kerületi alosztályparancsnokság úttörő tevékenységéről is. Budapesti viszonylatban jóformán ők azok, akik valóban szorgalmazzák ezt a bevált kezdeményezést, és ma már ott tartanak, hogy a kerület csaknem valamennyi nagyüzemében — pl. a Ganz-MÁVAG-ban, a Keleti-pályaudvaron stb. — jól szervezett és igen aktívan tevékenykedő műhelytűzoltóságok munkálkodnak.

—balázs—

Öten a „Vörös Csillag" gépterem műhelytűzoltói közül. Nevüket nem jegyeztük fel, de annyit elárulhatunk, hogy valamennyien becsülettel végzik önként vállalt hivatásukat...

2 GYÁR

Ez alkalommal egy kissé eltérünk a szokástól. Nem tapasztalatainkról számolunk be, hanem két gyár néhány dolgozójának véleményét tolmácsoljuk. Hogy miről, azt olvasóink bizonyára „kitalálták" már, ezért csak annyit említünk meg, hogy a Minőségi és a Duna Cipőgyárban jártunk.

KOMJÁTHY ZOLTÁN

— Nem tagadom, nagy kő esett le a szívemről, mert azt gondoltam, ellenőrizni jöttek. Két hónappal ezelőtt helyeztek ide, s rögtön megtettek tűzrendészeti felelősnek. Nem titkolom: fogalmam sincs feladataimról. A tűzoltóság tevékenységéről is csupán néhány általánosságot tudnék mondani. Helyzetem tehát cseppet sem irigylésre méltó. Elődömet nemrégiben nyugdíjazták, így nem vezethetett be e munka „rejtelmeibe". Ráadásul az instruktori szolgálatot is megszüntették gyárunkban, pedig ezzel néhány hetet igazán várhattak volna. A tanulást sem kezdhetem meg, mivel még az antikváriumokban sem kaphatók a szükséges szakkönyvek . . .

ESCHENBACH JÁNOS

— Egyetértek Komjáthy elvtárssal. Én is úgy gondolom, hogy az emlitett zökkenőket könnyen elkerülhettük volna. Régi dolgozója vagyok a Minőségi Cipőgyárnak, s évek óta parancsnokoskodom. Az alosztály beosztottaival igen jó a kapcsolatom, de ha már birálatot is kérnek a tűzoltóságról, azzal is szolgálhatok.

Feltétlenül javítaniok kellene a versenyek rendezésének módján. Azokat a csapatokat, amelyek durva hibát követnek el — mint például egy kapocspár laza összeszerelése —, egyszerűen kizárnám a küzdelmekből. Nem vezet jóra, ha főleg a gyorsaságra ösztönözzük a rajokat, s közben megfeledkezünk az alaposságról.

Szeretném továbbá, ha a szemlék alkalmával engem is bevonnának ebbe a munkába. Feltétlenül javítanunk kell a kölcsönös tájékoztatáson is. Bizonyára számos olyan szabálytalanság akad nálunk, amelyet — pusztán megszokásból — talán már nem is veszünk észre, viszont az illetékes tiszt elvtársnak sem terjedhet ki a figyelme minden kis fogyatékosságra.

Komjáthy Zoltán

Eschenbacher János

Berecz Gézáné és Nagy J

BERECZ GÉZÁNÉ és NAGY JÁNOSNÉ

egy esztendeje dolgozik a pőgyárban, méghozzá egyr lett. A tűzoltóság munkáj sokat hallottak, de megle ismerik a házirendet. M hívták fel például a figy a közlekedési utat eltorlas féleségekre. A közelükben zioltóról azonban már ne alaposak az ismeretek. annyit tudnak róla, hogy ra használják, de ehhez kell távolítani a „plombát"

NYITRAI ERZSÉBET és DÁVID ILONA

már valamivel tájékozotta bár ők sem tudják, hogy

AKKO

A „Magyar Tűzoltó" 1962. februári számában „Szemünk előtt történik . . ." címmel állandó cikksorozatot kezdtünk közölni. Célunk az volt, hogy feltárjuk azokat a tűzrendészeti szabálytalanságokat, amelyekkel nap mint nap találkozunk. Egy év tapasztalata azt bizonyította, hogy nagyon is érdemes volt foglalkoznunk ezekkel a kisebb-nagyobb hiányosságokkal. Az elmúlt hónapban felkerestük azokat a helyeket, ahol egy esztendővel ezelőtt jártunk, és általánosságban azt tapasztaltuk, hogy mind a tűzrendészeti hatóságok, mind az érdekeltek megszívlelték a lapban feltárt hiányosságokat, s — ami a lényeges — igyekeztek azokat mielőbb megszüntetni.

Képeink összehasonlíthatóan mutatják a fejlődést, amelyet a helyes bírálat nyomán közös erővel értek el a tűzrendészeti hatóságok a különböző vállalatok és objektumok vezetőinél. Persze, mé dig akadnak, akiknek nem szívü megelőző tűzrendészet. Éppen ezé képeket is közlünk . . . De beszélj és aláírások!

1.

A 813-as boltban nagyjából u tapasztaltuk, mint az elmúlt évben. pekhez — úgy gondoljuk — nem k vebb magyarázat, hiszen ugyanazt pet láthatjuk, csak — a „változa kedvéért — más oldalról . . .

2.

A Rákóczi úti Lakberendezési raktárában megcserélődött a helyz vel a 9. sz. Áruház raktárában a t

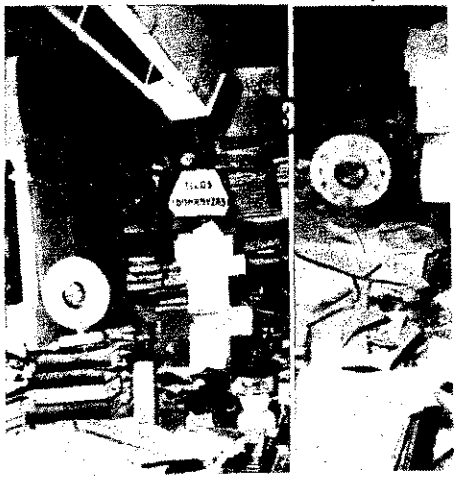

9 vélemény

itrai Erzsébet és Dávid Ilona

t keresi fel az instruktor az nrészüket. Alighanem azért — dják óvatoskodva —, hogy a ozók ne kövessenek el szabály- ságot.

emlékeznek arra, hogy mun- lépésükkor mire oktatták Sőt, még az általuk használt gok veszélyét is igen jól isme-

CSIMBORA MIHÁLY

l segédmunkás, a bőrraktár ozója. A közelmúltban 100 fo- pénzbírsággal sújtották. Erről nyilatkozik:

Nem tagadom, valóban hibáz- Bár sokszor figyelmeztettek a ekedési utak szabadon hagyá- a múltkor mégis a lehető leg- zabb helyre állítottam a targon- címat. Amikor Varga Laci bácsi, a gyár tűzrendésze megszidott ezért, kissé ingerülten visszafeleseltem. Belátom, helytelenül tettem. De talán az sem volt egészen igazságos, hogy egyszerűen megbírságoltak.

Fizetésemből beteg édesapámat és kishúgomat is támogatnom kell. Ezért nagyon sokallom a bírság összegét. Tessék mondani, nem kérhetném, hogy mérsékeljék?

Hogy miért nem fellebbeztem? Azért, mert nem találtam értelmét, hiszen a vétséget — sajnos — elkövettem.

PAJOR FERENC

— Mint a 344-es üzemrész főmestere, olykor-olykor egy kissé összezördülök az instruktorokkal. Belátom, igazuk van, a zsúfoltság sokszor már szinte veszedelmes méretű részlegünkben. De adjanak tanácsot, hogyan akadályozhatnám meg a torlódást — elvégre a tervfeladatok is kötelesek.

Ettől eltekintve, elégedettek vagyunk a tűzoltókkal, úgy látjuk, igen alaposan és felelősséggel ellenőriznek. Jóformán minden nap figyelmeztetnek valamilyen kisebb szabálytalanságra. Felhívásaikat tőlünk telhetően meg is fogadjuk, nemrégiben például szabványos kannákat rendeltünk a tűzveszélyes folyadék biztonságos tárolására.

KARAKAS DEZSŐ

kereken tizenegy éve dolgozik a gyárban, s valamennyi megkérdezett közül ő ismeri legjobban a tűzoltóság tevékenységét. Büszkén említi, hogy olykor ő is tűzoltóskodik, mert a kalapálógép időnként alaposan „begyullad". Ilyenkor egy-egy vödör vízzel avatkozik be. Azt mondták neki ugyanis az önkéntesek, hogy ilyen kis tűzekre kár a drága oltógázt elpazarolni.

Ennyit tudtunk meg e rögtönzött közvéleménykutatás alkalmával. S mivel már az elején említettük, hogy eltérünk a szokástól, következetesek maradunk, s a tanulságok levonását kivételesen olvasóinkra bízzuk.

— gádor —

Csimbora Mihály, Pajor Ferenc és Karakas Dezső

s MOST

képest kifogástalan rend uralkodik. 1. sz. boltban viszont eléggé felelőt- ül kezelik a tűzrendészet ügyét. A rak- vasajtaja most is eltorlaszolt, a gön- degek pedig „éppen most" várnak el- lításra. A dohányzási tilalom be nem ásáról nem is beszélünk...

3.

iss József könyvkötőnél — az V. ker. y Ignác u. 14. alatt — a régi kép fo- ott bennünket: a műhelyben zsúfolt- és rendetlenség... A tulajdonosnak ig az volt a legnagyobb problémája, y milyen jogon fényképezünk. No meg hogy kinek van útjában a sok lim-lom, el — amint kijelentette — ez neki okoz gondot...

4.

Az Üttörő Áruházban örvendetesen megszívlelték a bírálatot... Ott-jártunkkor azt tapasztaltuk, hogy mindent elkövettek a hiányosságok pótlására. Radics elvtárs, az áruház tűzrendészeti előadója szerint továbbra is mindent megtesznek annak érdekében, hogy az áruház tűzbiztonságát növeljék...

5.

A Habselyem- és Kötöttárugyár pesterzsébeti telepén ugyancsak elámultunk; valósággal új üzemet találtunk. Az elmúlt évi fényképek alapján is szinte alig ismertünk rá azokra a helyekre, ahol egy évvel ezelőtt jártunk... Annak ellenére, hogy az üzem területén folyamatos az építkezés, ami nagy mértékben befolyásolja az általános rendet, megállapítottuk, hogy az üzem dolgozói kifogástalanul megtartják a tűzrendészeti rendelkezéseket, s az új üzemrészekre is jobban vigyáznak...

— oz —

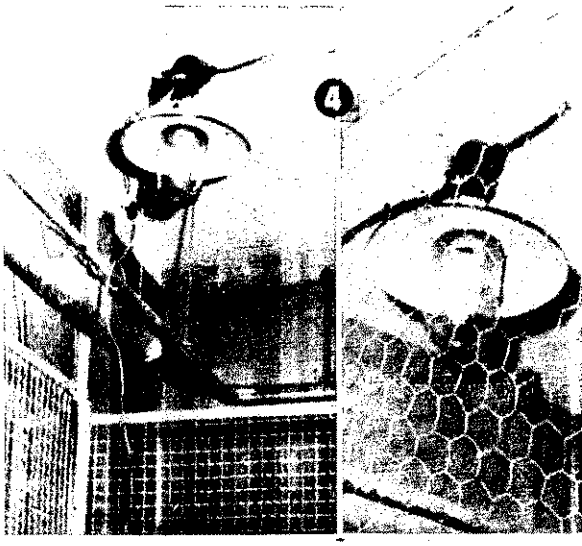

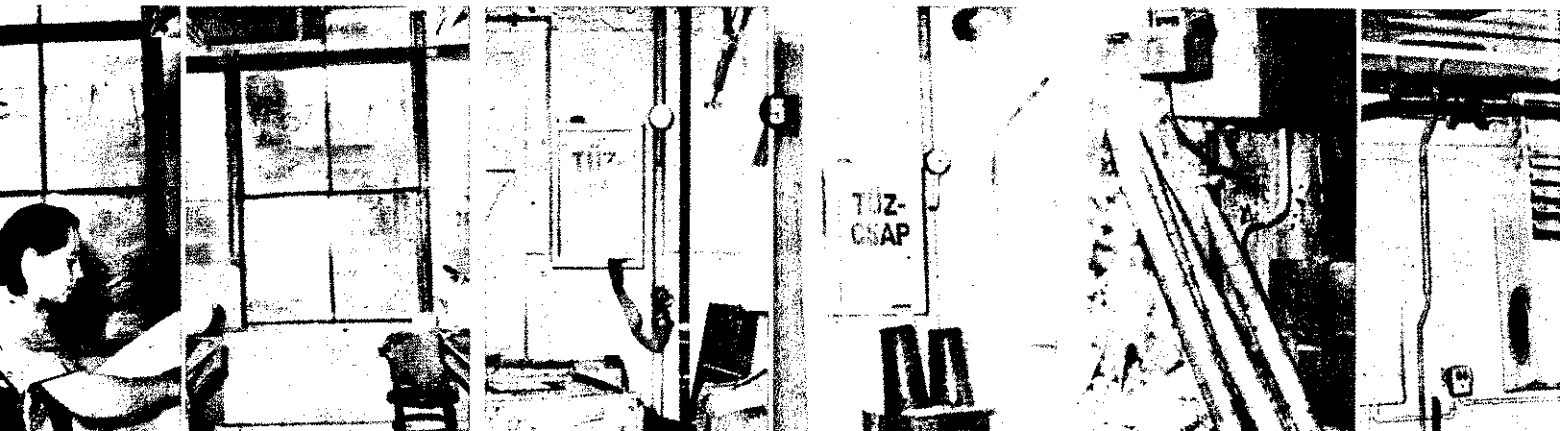

Egységeink életéből

A békéscsabai alosztályon — a szeszélyes téli időjárás okozta nehézségek ellenére is — zavartalanul folyik a továbbképzés. Nem számít a hó s az olvadás után ismét jégpáncéllá fagyott terep, a beosztottak fegyelmezetten végrehajtják a gépjármű-fecskendő-szerelés feladatait

„Becsületbolt" — „Becsület-trafik"

Ózdon becsületbolt, Mezőkövesden becsület-trafik működik az alosztályon. Nem újkeletű a kezdeményezés — már évekkel ezelőtt más egységeken is találkoztunk hasonlóval. Fenntartójuk, anyagbeszerzőjük, üzletvezetőjük, eladójuk és vásárlójuk a kollektíva — csalhatatlan és feddhetetlen erkölcsű pénztárosuk pedig a becsület. Hátrányuk egyelőre az áruválaszték gazdagságának hiánya, felbecsülhetetlen előnyük viszont, hogy átalakítás miatt soha nincsenek zárva — a bolttá kinevezett ládikák...

Mekkora különbség!

Kazincbarcika eddig nemigen tartozott a példaként állítható egységek közé. Ellenkezőleg: a régebbi szellemet és ennek torzszülöttét, a fegyelmi helyzetet egyenesen az elrettentők közé sorolták a megyében... Mindez már a múlté. Ma így jellemzik az alosztály beosztottait: nem azon polemizálnak, hogy egy feladatot miért kell végrehajtani, hanem azon, hogyan lehetne minél jobban és gyorsabban végrehajtani... Ugye, mekkora különbség az előző helyzethez viszonyítva?

Eggyel kevesebb...

A sátoraljaújhelyi alosztályon már senki sem vesz részt állami oktatásban. És ez a „már" a lényeg. Mindenki eleget tett ugyanis a reá háruló tanulási kötelezettségnek. Ha így megy még néhány évig, egy eddig égető problémát megint le kell vennünk a napirendről — a volt öreg „tűzoltódiákok" nem kis örömére. Eggyel kevesebb gond és sok, tudásban, műveltségben gyarapodott emberfő — ezt jelentette az évek áldozatos munkája.

Nem volt könnyű

December elejére tető alá került a békéscsabaiak négy szerállásos hideg-szertára is. Az építkezésre fordított mintegy négyezer munkaórából közel kétezret szabadidőből dolgoztak, az építkezési anyag zömét pedig a gyulai laktanya bontási anyagából biztosították. Megtakarításuk — a laktanyakarbantartási munkálatokat is hozzászámítva — kb. 52 ezer forintra becsülhető.

Nem volt könnyű dolguk — az esős, hideg őszi időjárás alaposan próbára tette az építőket. Többször előfordult például, hogy kesztyűben dolgoztak, sőt, esetenként villanyfény melletti éjszakai munkára is sor került... De szívesen csinálták, mitsem törődve a mostoha viszonyokkal, mivel fűtötte őket az a tudat, hogy végeredményben kongresszusi felajánlásuknak tesznek eleget...

Az érdem határozottan a kollektíváé. Külön meg kell említenünk mégis a képen is „szereplő" Károlyi őrmester, Lőrincsik törzsőrmester és Ancsin törzsőrmester elvtárs nevét, akik főleg a kőműves- és az ácsmunkák elvégzésével nyújtottak nagy segítséget.

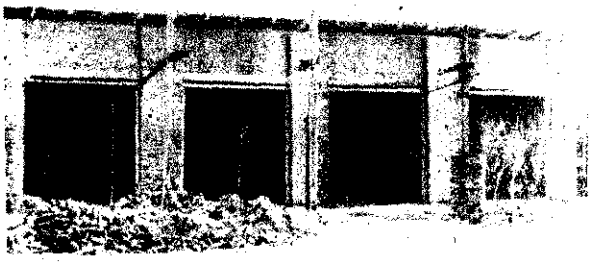

NEMCSAK A MŰHELY

Példás rend van a miskolci osz rancsnokság műszaki raktárában. A nás rendben elhelyezett, kartonokka jelölt alkatrészek rendszerető embe káját tükrözik. Valóban, Kutasi ftőrm. nemcsak kiváló szakember, vezetésével a javítóműhely kis k vája 1945 óta biztosítja az egységek

nek üzembiztonságát, hanem pár é a raktár kezelésével is bizonyítja, rendszerető, szorgalmas munkával le eredményeket elérni.

Kutasi elvtárs 35 esztendei példás oltói szolgálata, szorgalma és kiváló értelme biztosíték a műhely és a t további jó és eredményes működésé

Nem éppen hízelgő.

Az egyik — fegyelmi helyzetet értékelő — tanácskozáson így jellemeztek valakit: „Olyan ember, akinek lapátot kell a feneke alá tenni, hogy arrébb tolják..." Elképzelhető ezek után, mennyire hönghet" az ben a munka tet, és milyen megbecsülésne vendhet egy ha erre a — éppen hízelg jelzőre „érde nek" bizonyul

NE ÍGY!

Az orosházi alosztály egyik — 655 számú — tűzvizsgálati jegyzőkönyvét keletkezési okot a következőképpen r tették:

„A tűz keletkezésének oka építési volt. A kémény a főfalon volt vezetv mivel az vert fal volt, és az úgynev járomlyukakat nem jól tömítették, bepucolás alkalmával..."

Nem mondjuk — ezt azután jól magyarázták...

Nem is tudná abbahagyni...

békéscsabai alosztályon jelenleg né-n építenek hét tranzisztoros szuper-szüléket. Közülük Kovács János tizedest tuk lencsevégre, amint éppen készülő lóján ügyeskedett. Elmondta, hogy bár szabadideje és pénze rámegy erre a akozásra, mégsem tudná abbahagyni az atőrködést. Munkában levő rádióját kb. Ft-ból hozza össze, míg, ha ugyanazt ban vásárolná, legalább 1500 Ft-ot fi-ie érte.

Kiderült az is, hogy az alosztályon több-a is rádió-amatőrösködnek. Az elmúlt ben pl. 16-an végezték el az MHS alap-tú tanfolyamát, jelenleg pedig hárman nulnak középfokú tanfolyamon. Kétség-rül igen hasznos, szép és tanulságos szó-kozás ez — szívesen látnánk, ha a tűzol-k közül még többen — és másutt is — dolnának ennek a „szenvedélynek"...

Nem véletlenül...

A mezőkövesdi alosztály elismerten a legkiválóbb egysége Borsod megyének. Néhány mondattal lehetetlen teljes értékelést nyújtani az alosztály munkájáról, életéről, így csak távirati stílusban adunk helyzetképet:

A 21 községből álló járás területén a tavalyelőtti 90 ezer forinttal szemben 20 ezerre csökkent a tűzkár.

Egyetlen fenyítést kellett alkalmazni az alosztályon az 1962-es évben, eggyel kevesebbet, mint az előző esztendőben. A kitüntetésben, dicséretben, illetve jutalomban részesítettek száma 29 — az előző évi 24 fővel szemben. És ha mindehhez a néhány adathoz azt is hozzávesszük, hogy az itteni elvtársak tavaly kb. 100 ezer forint értékű társadalmi munkát végeztek, nem nehéz következtetni a szolgálati élet egyéb területén végzett tevékenységük eredményességére, sőt arra sem, hogy az egység rangossága megérdemelt a megye viszonylatában.

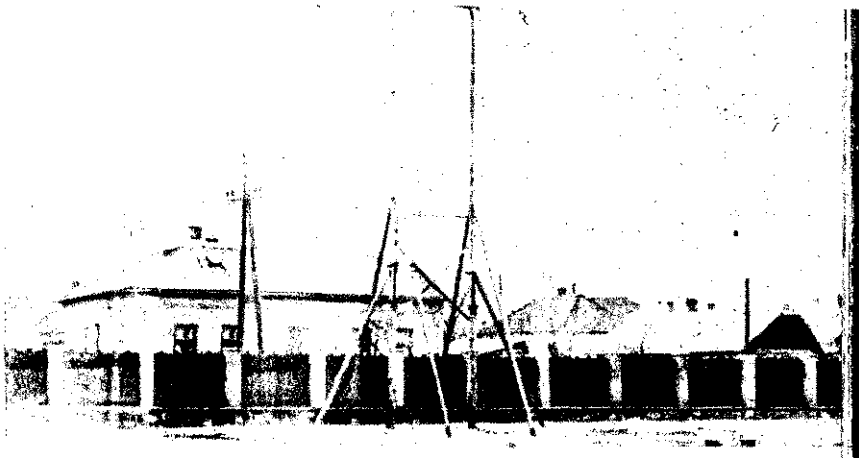

Az ideiglenes tömlőszárító, a mögötte húzódó kerítés és az alsó képen látható építmény, szintén a kerítéssel együtt — a mezőkövesdiek társadalmi munkájának eredménye

Ki a felelős?

Békésen alaposan elmaradtak a lakóházak tűzrendészeti felülvizsgálatával: január első hetéig ugyanis még csak hozzá sem kezdtek ehhez a fontos munkához. Pedig jócskán akadna tennivaló, hiszen a községben közel 5500 lakóházat tartanak nyilván. Igaz — legalábbis így mondják —, néhány kéményseprő „belesegít" az ellenőrzésbe, de — szerintünk – ez távolról sem jelent megoldást.

Hogy miért nem halad a munka? Nyilvánvaló, hogy elsősorban az önkéntesekben kell keresni a hibát. De felelős ezért a tétlenségért a községben levő járási tűzrendészeti kirendeltség is! Noha ketten vannak, még annyi fáradságot sem vettek maguknak, hogy szorgalmazzák a munka ellátását. Ottjártunkkor ugyanis teljesen tájékozatlanok voltak például a lakóházi munka helyzetét illetően, s mindössze annyi konkrétumot tudtak mondani, hogy a decemberi testületi közgyűlés foglalkozott ezzel a kérdéssel...

MISKOLCI

pillanatképek

1. Munkában a hírközpontos — 2. Hozzáértő kezek javítják a tiszaszederkényiek fecskendőjét — 3. „Konzílium" a 800-as gázsugárlégtelenítője felett — 4. Gyakorlat utáni „alakí" a laktanyaudvaron — 5. „Csendélet" az első emeleti folyosó egyik beugrójában...

Az ország legöregebb önkéntes tűzoltójáné

A Baranya megyei Boly község hírét-nevét sokféle tényező növeli. Jövőre ünneplik a falu lakói a község fennállásának 870. évfordulóját. A helyi vezetők úgy tervezik, hogy ünnepségek keretében emlékeznek meg a jeles évfordulóról. Szabadtéri játékokat rendeznek, ünnepi gyűlést tartanak, s már az ünnepi program részleteit vitatják. Persze, amint illik is, eltervezik, kik legyenek az elnökségben, mint az arra legérdemesebbek. S midőn a neveket és a tisztségeket sorolják, egy pillanatra megállnak egy névnél, Beck Gyula bácsi nevénél.

Ki ő? S vajon milyen érdemei vannak? — kérdeztük. A tanácselnök mosolyogva válaszolt:

— Ő a falunk legidősebb embere, s személyét tisztelettel és szeretettel vesszük körül.

S hogy milyen érdemei vannak? Erről sokat lehetne beszélni. Önmagában nem tekinthető különösebb érdemnek, hogy 95 esztendőt ért meg erőben, egészségben —, de ugyanakkor ez a 95. munkában eltöltött esztendő, méltán teszi a falu megbecsült emberévé. Mert nemcsak azért dolgozott, hogy a mindennapi kenyere meglegyen, hanem jó szívvel, s áldozatkészen állt a közösség rendelkezésére, mint önkéntes tűzoltó is.

Ennyit tudtunk meg az idős veteránról a tanácselnök szavaiból. Ám egy életút felméréséhez ez elég kevés. Felkerestük hát otthonában, hogy személyesen is megismerkedjünk vele, s megszólaltassuk — hadd váljanak így gondolatai és tapasztalatai közkincsé.

Barátságosan fogadott bennünket, s szemmelláthatóan nem zavarták a riporter kérdései. Nem pediglen azért, mert Beck Gyula bácsit már sok újságíró felkereste, hogy elbeszélgethessen vele, s bizony országos lapok is írtak már gazdag életútjáról.

— Igen — válaszolja kérdésünkre —, *most töltöttem be 95. életévemet. Ebből a szép életkorból 66 évet éltem le Bolyban. És ez a 66 év az élet küzdelmes, sokszor viszontagságos eseményeivel számomra még egy szempontból nagy jelentőségű. Tudniok kell ugyanis, hogy amikor falunkban 1899-ben megalakult az önkéntes tűzoltótestület, én elsőként jelentkeztem soraiba. Azóta megszakítás nélkül végeztem önként vállalt, szép feladatom.*

Ilyen jelentős és oly sok tapasztalattal gazdag önkéntes tűzoltói múlttal bizony rajta kívül senki sem igen rendelkezik az országban... Megkérdeztük, melyik volt a legjelentősebb tűzeset, amelyik ezideig sem halványodott el emlékezetében. Gyula bácsi így válaszolt:

— Még 1910-ben történt. Kigyulladt a szérű. Vörösen szikrázó lángoszlopok törtek az ég felé. Akkori parancsnokunk riadóztatta a falu valamennyi önkéntes tűzoltóját. Szedtük a lábunkat, s mentettük, ami menthető volt. Egyfolytában 36 órán át küzdöttünk a tűzzel. S bizony sok életet, kenyérnek valót mentettünk meg.

De Beck Gyula bácsi nemcsak a múlt emlékeiből él. Hűséges maradt az önkéntes tűzoltótestülethez mindaddig, amíg erejével, egészségével szolgálhatta e nagy múltú tet. Még két esztendővel e — pedig akkor már elmúlt — be-bejárogatott a fiatal tűzoltók közé, hogy elbesz velük, átadja számukra ga pasztalatait, s hogy az ügy tetére, az önként vállalt, sok sies erőfeszítést igényű f mind jobb elvégzésére s őket.

Természetesen a „felsőbbs feledkezett meg Gyula bácsi leveleket, kitüntetéseket ves sublót fiókjából. Tekintetéve simogatja a belügyminiszter tes elvtársról, a BM Ország rendészeti Parancsnokságátó elismerő okleveleket, kitünte Úgy érzi — s ezt ki is mond jó munkának van elismeré jutalma. Érdemes volt egy é szolgálni a nép ügyét s vé vult. Nem feledkeztek me hanem őszinte megbecsülés szik körül.

Mi is meleg szeretettel kös lapunk hasábjain az ors öregebb önkéntes tűzoltóját. szívből kívánjuk, hogy még esztendőt éljen szerettei erőben, egészségben. Életét é kenységét pedig példaképül minden hivatásos és önkéntes oltó elé.

Magyar—R

Czinkó néni...

A mezőberényi önkéntes tűzoltótestület ötven éves jubileumán ismertem meg. Ott ült a veteránok részére fenntartott helyen, élettársa mellett, akivel immár jó pár évtizede van együtt jóban, rosszban.

Két világháború viharában bizonyították be, hogy a hűségesků nemcsak írott malaszt a számukra, hanem élő valóság. És ez a hűség nemcsak egymás iránt, hanem a testület iránt is megnyilvánult, amelynek férjével, Czinkó Pállal alapító tagjai voltak. Igen, nemcsak a férje, hanem ő is, Czinkó Pálné, akinek neve összeforrott a mezőberényi tűzoltók küzdelmekkel teli ötven esztendejével.

Mint zászlóanyára emlékezünk 1912-ből, hiszen neve ma is ott van azon a szép szalagon, amelyet ötven évvel ezelőtt kötött fel a testület zászlajára. Aztán egy 1926-ban készült filmben látjuk, mint az akkori tűzoltónap gazdaasszonyát.

A felszabadulás után egyik leglelkesebb szervezője és segítője az újjáalakuló testületnek, és mindenhol ott van, ahol a tűzoltóügynek valami kis hasznot hajthat. A versenynél pedig nincs az a távoli hely, ahova el ne menne drukkolni szeretett csapatának. A verseny után ha kell, vigasztal, ha kell, dorgál vagy együtt örül a testület tagjaival. Bizonyára sokunkban felmerül a kérdés: Még mindig el-

jár a versenyekre Czinkóné asszony? Hát bizony, most már nehezen győzi, de azért még minden tűzoltóversenyen ott van és ott is lesz, amíg a lába bírja. És ha az már nem bírja, akkor szivével lesz ott, mert neve elválaszthatatlan a mezőberényi önkéntes tűzoltótestülettől...

— ozváry —

Nincsen előszobája..

Egyszer írtunk már róla. Önkéntes tűzoltószázados, testületi elnök — főfoglalkozását tekintve pedig gyárigazgató. Számos kormánykitüntetés és a Tűzrendészeti Érem arany fokozatának tulajdonosa. Jellemző tulajdonsága, hogy szereti a tűzoltókat, nagy tiszteletben tartja a tűzrendészetet, és ami igen lényeges: a tűzvédelemmel kapcsolatos problémákat a legaprólékosabban ismeri. Röviden talán még annyit, hogy előszobája nincsen: bejelentkezni nem kell nála senkinek, és ha benn van, a titkárnői „tapintat" nem helyezi „házon kívül". Egyet viszont nem ajánlatos megkérdezni tőle — mégpedig azt, hogy miért van ez így nála, mert erre fölöttébb közérthető tömörséggel reagál. Hogy ki az illető? — dr. Szemere Endre, a Szerencsi Cukorgyár köztiszteletben a tűzoltóberkek sokak által igazgatója.

Ezt a lajtfecskendőt

a felsőzsolcai általános iskola udvarának végében lá Mint kiderült, nem a helybeli önkénteseké, hanem Bö kapták. Hogy milyen úton-módon került ide, azt nem ták megmondani, de azt sem, hogy ez a — vidéki visz latban még ma is értékes — fecskendő miért hányódik kavas módjára a szabad ég alatt. Nehezen hihető, hogy akad védettebb hely, ahol a kölcsönkérők elhelyezhetné

dményes együttműködés

BELÜGYI SZERVEK — érthetően — ívül sokirányú feladatot látnak el, ezért ájuk megkívánja a szoros együttműkö- Ugyanakkor felvetődik a kérdés: Mi- kapcsolatot építhetnek ki pl. a rendőri tűzrendészeti szervek egymás között? a kérdésnek a jegyében tájékozódtunk zelmúltban a VIII. kerületi Tűzrendé- Alosztályon és a VIII. kerületi Rendőr- ányságon.

Alosztály parancsnoka, Moskovics Sán- i. alezredes elvtárs már nem tartozik a korosztályhoz, de olyan fiatalos hévvel a két szerv együttműködésének fon- áról, hogy öröm hallgatni.

t vannak mindjárt a belügyi pártbizott- ülésről készült jegyzőkönyvek, de a atervek és a feljegyzések is — mondja róban, és az asztalra helyezi az irato- Közben megérkezik a helyettese, Lévai r tű. őrgy. elvtárs is. A velük folytatott getésből és a pártbizottsági iratokból dtuk, hogy az MSZMP VIII. ker. Bel- Szervek Pártbizottsága az elmúlt évben ben is tárgyalta a rendőrség és a tűz- g együttműködésének helyzetét. A zottság határozata alapján közös fel- ervet készítettek, és azt végre is hajtot-

DKÉT SZERV FELISMERTE, hogy tő- apcsolatukat erősíteniük kell, mert igy kaphatnak megfelelő támogatást ájukhoz. Már eddig is számos bejelen- rkezett a lakosságtól a két szervhez, s a bejelentések túlnyomó részben bűn- mények és tűzkárok megelőzését szol- k. Elhatározták éppen ezért, hogy a jö- más inkább építenek a lakosság bizal- s ennek érdekében gondosan össze- ták felvilágosító munkájukat. Az el- évben 2500 résztvevőt — házfelügyelőt emi rendészt — közösen szervezett ér- leteken oktattak ki a tűzrendészeti és a lelmi feladatokra. Az értekezleteken sok sre kellett válaszolniuk az előadóknak rváth Vince r. őrgy és Lévai Sándor tű. elvtársnak.

ÉRTEKEZLETEKEN TÚLMENŐEN a szerv közösen ellenőrizte a kerület leg- sabb 10 üzemét és azok raktárait. De áth Vince r. őrgy. elvtárs elmondotta, a két szerv a szakmai értekezleteken önösen tájékoztatja egymást a problé- ól és feladatokról. A tűzoltó elvtársak szakmai értekezletén pl. éppen Hor- elvtárs tartott tájékoztatót.

két szerv együttműködésének eredménye oltó és a rendőr elvtársak fellépésében, kedéseiben egyaránt megmutatkozik. A r Áron Vasöntőgyárban pl. a tűzoltó aktor megakadályozott egy üzemi lo- s az esetet jelentette a kapitányságnak. zsefvárosi Pályaudvar tűzoltóinstruktora nt vagonlopásról értesítette a rendőr- ányságot, s éppen az ő gyors intézke- eredményezte, hogy a tetteseket ha- san elfogták. De előfordult olyan eset ogy az egyik italbolt előtt az intézkedő ört megtámadták. Roskó Gergely tű. azonnal a segítségére sietett — így a dókat elfogták. Az egyik rendőr főhad- elvtárs jelentette a tűzoltó alosztálynál, egy ötven millió forint értékű raktár- nagy a tűzveszély, és kérte, hogy in- djenek. Zalai László tű. fhdgy. az tűzeset helyszínéről bevonulva, érte- e a Rendőrkapitányságot arról, hogy feltehetően — lopásból származó érté- rejtegetnek.

TŰZESETEKET ma már közösen vizs- ki a két szerv, és egyre erősebbé vá- munkakapcsolatuk, s hogy ne csak a alos feladatokra korlátozódjék ez a kap- t, esetenként közös kultúr- és sport- amot beszélnek meg.

st készítik az 1963. első félévi közös fel- tervet, amelyben az eddigi tevékenysé- ül — többek között — tervbe vették azt ogy tájékoztató filmvetítéseket szervez-

ALOSZTÁLY kétségkívül törekszik, az együttműködés minél sokoldalúbbá n — ezért sok ízben kezdeményez. A őrkapitányságon jóformán csak Horváth rsra korlátozódik ez a tevékenység. áth elvtárs véleménye az, hogy a tók jobbon szorgalmazzák az együtt- ödést, mint a rendőrök. Ugyanakkor tanulságos példák mutatják, hogy munkamegosztás mindkét fél ré- fontos, hasznos és szükséges. Éppen helyes lenne, ha a féléves feladatterv valósításából a Rendőrkapitányság is jó- lendületesebb kezdeményezéssel és na- b aktivitással venné ki részét.

GELLÉRT TIBOR

Amikor az örömbe öröm vegyül

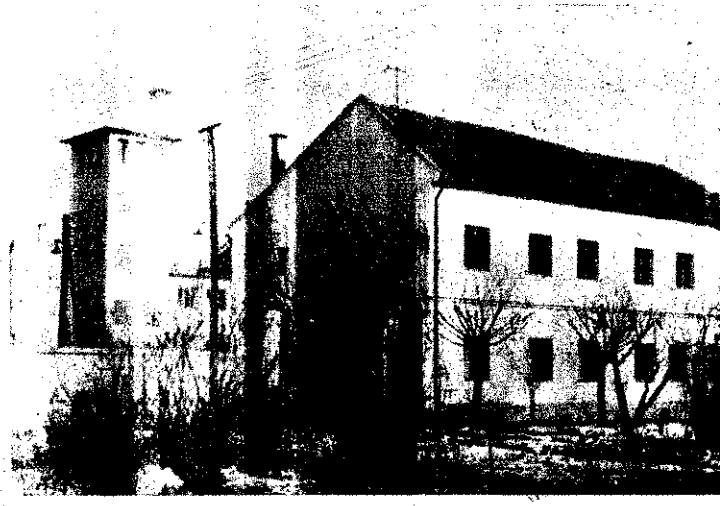

A felújított laktanya és a régóta áhított tömlőszárító-torony

MADARAT LEHETETT VOLNA VELÜK FOGATNI, amikor úgy november közepe táján végre visszatérhettek a régi, megszokott — ám most már felújított s minden tekintetben korszerű — laktanyájukba. Örültek az újnak, a szépnek, s boldogok voltak, hogy végül is megszabadultak a másfél évtizedes mostoha elhelyezés kellemetlenségétől.

Jóleső érzéssel ismerkedtünk a tágas és világos, valóban minden igényt kielégítő körlettel. Dicsérték az iroda- és hálóhelyiségeket, elismerően nyilatkoztak az új, csempézett mosdóról és a világos, elektromos tűzhellyel ellátott ebédlőről, s büszkén tekintettek fel a magasba törő tömlőszárító toronyra is. Egyszóval: igen elégedettek voltak... Érezték és tudták, hogy ez az igen költséges átalakítás elsősorban az ő érdekükben történt...

MOST MÁR KÖZEL HÁROM HÓNAPJA, hogy ott tanyáznak, s élvezik a korszerű épület minden előnyét. Örömük, elégedettségük változatlan — munkakedvük viszont nagyobb, mint valaha. Néhány apró kellemetlenség azonban örömként vegyül az örömbe...

Mindenkelőtt igen sokszor fagyoskodnak — különösen az egyik irodahelyiségben, a híradóban és a fürdőszobában s az ún. „kisháló"-ban alacsony a napi „középhőmérséklet". Szerintük több szénre lenne szükség, de ugyanakkor megoldásra vár a csaknem mindig jéghideg vég-radiátorok légtelenítése is. Erről ugyanis megfeledkeztek az érdekeltek...

A FŰTÉST SZOLGÁLÓ magasnyomású szivattyú motorja is zárlatos. Rendre-módra kicsapja a főbiztosítékot, úgyhogy a DÁV emberei alig győzik javítani. Néhány lehullott csempe viszont a „burkoló" munkások felületes munkáját „dicséri"...

Bár nem nagy, de mégis bosszantó hiányosságok ezek, s érthetően sok panaszra adnak okot. Reméljük, hogy az illetékesek hamarosan megszüntetik a hibákat, s biztosítják, hogy a gyulai alosztály tűzoltói hosszú éveken át valóban minden bosszúság nélkül élvezhessék újjá varázsolt laktanyájukat.

— zs —

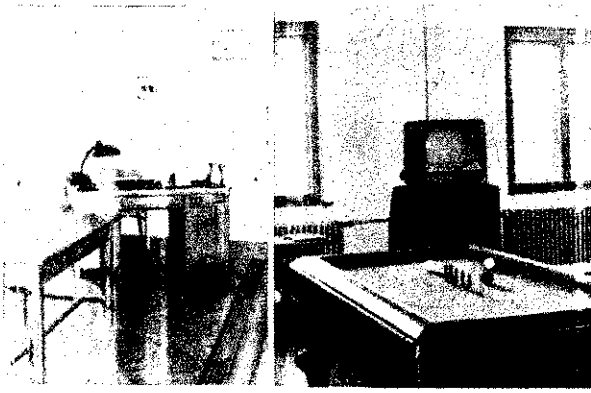

Három részlet az újjávarázsolt körletből: az alosztályparancsnoki iroda, a társalgó...

☆

...és az egyik háló-helyiség

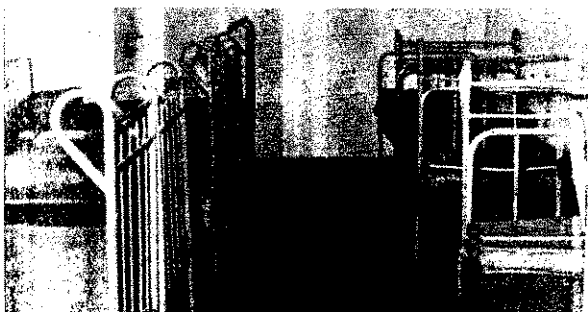

LEVELEZŐINK

HAT NAP TÖRTÉNETE

1962. december 13., 12 óra 24 perc: Debrecenben, a Bellegelő 1184. sz. lakóházból tetőtüzet jeleztek. Az egység kivonult a kárhelyre.

December 13., 12 óra 34 perc: az alosztály vonulósai két „E" sugárral beavatkoztak az oltásba. A kareset során azonban Kovács Kálmán tsz-tag házának mintegy 10x5 méteres, könnyű héjazatú tetőszerkezete elégett. A tűz keletkezésének oka: építési hiba volt.

A károsult szinte könnyezve kérdezte a tűzoltás vezetőjétől, hogy mit tegyen. Öreg, beteges ember lévén, nem tudja felépíteni a tetőt.

A bevonulásra váró elvtársak a szerkocsi mellől figyelték a beszélgetést, és azon tanakodtak, vajon mit válaszol a bácsinak az őrségparancsnok. Nem sokkal később elhangzott a „Szerre fel!" vezényszó, s az egység bevonult állomáshelyére. A beosztottak út közben gondolatokba merültek. Az őrparancsnok törte meg a csendet. „Nem tudtam, hogy mit igérjek annak a bácsinak, hiszen itt gyors segítségre volna szükség" — mondta.

— Hadnagy elvtárs — szólalt meg valaki —, építsük fel ezt a tetőt társadalmi munkával . . .

Amikor visszaértek a laktanyába, a többiek éppen röplabdáztak. A játék természetesen félbeszakadt, az elvtársak megtárgyalták az esetet. A parancsnok jelentést tett felettesének. Rövid megbeszélés után már meg is született a javaslat: a KISZ-tagság helyreállítja a károsult házának tetőzetét.

1962. december 18., reggel: a társszervek által rendelkezésre bocsátott gépkocsin 1+18 fő útnak indult a laktanyából. Amikor megérkeztek, Kovács bácsi legnagyobb álmélkodására felosztották egymás között a munkát. Kőműves, ács, tetőfedő brigádokat alakítottak . . .

1962. december 18., 16 óra: a munkálatok befejeződtek. A brigádok eltakarították a hulladékot, majd az egység parancsnoka katonásan oda állt Kovács bácsi elé s a következőket mondta: „A tanácstól és a termelőszövetkezettől kapott anyagokkal a tetőt felépítettük. Használja egészséggel!

Közben megérkezett a teherkocsi, majd hamarosan felhangzott a „Gépkocsira!" vezényszó . . .

SZEPESI FERENC
tű. hdgy.
Debrecen

EZ IS EGY LÉPÉS

Tapasztalatunk szerint általában ott működik jól az önkéntes tűzoltóság, ahol a helybeli fiatalok tevékenyen részt vesznek a testületi munkában. Ezért határoztuk el a megyei KISZ-bizottsággal, hogy közös intézkedésekkel segítjük elő a fiataloknak a testületi életbe való minél aktívabb bekapcsolódását.

Nemrégiben közös felhívást adtunk ki, és értesítettük a fiatalokat, hogy az „Ifjúság a szocializmusért" mozgalom feltételeit a tűzoltótestületekben végzett munkával is teljesíthetik.

Az első követelménynek azok a fiatalok tesznek eleget, akik legalább 20 órás társadalmi munkát végeznek tűzoltás, árvízvédelem során, illetve területfelelősi, javítási és karbantartási munkával.

Azok a fiatalok, akik rendszeresen részt vesznek a testület szakmai és politikai foglalkozásain, ezzel a tevékenységükkel teljesítik a második követelményben megjelölt feltételeket.

A harmadik követelményt — figyelembe véve a lehetőségeket — a fiatalok a KISZ-szervezettől kapott feladatok végrehajtásával teljesítik.

A negyedik követelménynek azok a fiatalok tesznek eleget, akik részt vesznek a tűzoltóversenyeken.

A felhívás egyben a járási KISZ-bizottságok, illetve a tűzrendészeti szervek feladatait is meghatározta. Felkértük az illetékeseket, segítsék elő a KISZ-fiataloknak a testületi munkába történő bevonását, és a KISZ-szervezetek megbízottait lehetőleg válasszák be a testületek vezetőségébe.

Közös akciónkat 1961. májusában egy esztendőre hirdettük meg, az értékelés eredményei alapján azonban úgy döntöttünk, hogy a következő években ilyen vonatkozásban is együttműködünk a KISZ-szervezetekkel.

A kezdeményezés sikerét az bizonyítja, hogy egyes községekben kiváló eredmények születtek. A pécsi járásban Zók, a mohácsiban Dunaszekcső, a szigetváriban Hobol, a pécsváriban Pécsvárad, a sásdiban Kaposszekcső, a sellyeiben Felsőszentmárton, a siklósiban Egyházasharaszti, a Komló városhoz tartozó községek közül pedig Kisbattyán érte el a legjobb eredményt. Különösen a dunaszekcsőiek és a pécsváradiak sikerei figyelemreméltók, mivel ők a mozgalom valamennyi követelményét teljesítették.

A járási elsőket a KISZ-bizottságok és a tanácsok jutalomban részesítették. A legjobb eredményt elért dunaszekcsői és pécsváradi önkénteseket pedig a megyei KISZ bizottság és a megyei tanács jutalmazta meg.

DUKITS KÁROLY
tű. őrgy.
Pécs

A JÁRÁSI KISZ-BIZOTTSÁG SEGÍTSÉGÉVEL

1962. február 22-én a járási tűzrendészeti kirendeltség és a járási KISZ-bizottság közös ankétot rendezett. Résztvevői elhatározták, hogy a jövőben hatékonyan támogatják egymás munkáját. A járási KISZ-titkár öt pontból álló határozati javaslatot terjesztett elő, amiről annak idején már beszámoltam a „Magyar Tűzoltó" olvasóinak.

Az elmúlt év vége felé a községi és a szocialista szektorokhoz tartozó önkéntes tűzoltóparancsnokoknak és testületi elnökének eligazító értekezletet tartottunk, és azon értékeltük a február óta szerzett tapasztalatokat.

A beszámoló joggal állapította meg, hogy a februári ankét óta jelentősen megjavult a járásunk területén levő KISZ-szervezetek és a tűzoltótestületek kapcsolata. A nagyvelegi KISZ-szervezet érte el a legjobb eredményt, mivel 12 tagja aktívan részt vett a testület munkájában, sőt a tavalyi járási versenyen egy női rajt is indítottak.

A csákberényi KISZ-szervezet különösen a járási verseny megszervezéséhez nyújtott nagy segítséget az önkéntes tűzoltóknak, de Magyaralmáson, Bakonykutin és Balinkán is örvendetesen elmélyült a két szervezet együttműködése.

Fehérvárcsurgón — sajnos — változatlanul nyugtalanító a helyzet —, véleményem szerint azért, mert nincs együttműködnünk az ottani KISZt-titkárral.

Megemlítem még, hogy a járási KISZ-szervezet az év folyamán egy közös értekezletet tart a községi tűzoltóparancsnokoknak és a tűzoltóparancsnoknak. Úgy tervezik, hogy ezen értékelik a február óta elért eredményeket is. A járási KISZ-bizottság vezetősége elhatározta egyébként, hogy a jövőben azok a fiatalok, akik a helyi önkéntes tűzoltótestületben eredményes munkát végeznek, ezzel a tevékenységükkel is teljesíthetik az „Ifjúság a szocializmusért" mozgalom követelményeinek a tanulásra és a sportra vonatkozó feltételeit.

PÁNCZÉL FERENC
tű. őrm.
Mór

MINDEZ HÁROM ÉV ALATT!

Dunakömlőd járásunk egyik legkisebb községe, s ráadásul hosszú éveken át itt volt a legtöbb bajunk a testülettel.

Jóformán nem is működött az önkéntes tűzoltóság, hiába „zaklattuk" emiatt az illetékeseket. Amikor ben Sipos István vb-elnök haz az iskolából, azonnal kezébe ve szervezés ügyét. Munkáját a pártszervezet titkára, a „Szaba Tsz elnöke, valamint a Haz Népfront Bizottság elnöke is szemenően támogatta.

Első lépésként egy tekintély értelmes parancsnokot jelölte Az illető a helyi tanács pén előadója. Ezt követően a tsz a szövetkezet legügyesebb emi felkérte, hogy vele együtt lép be a tűzoltótestületbe. Ez m történt, s így az előírt létsz végre biztosíthatták.

A tanácselnök és a tsz el azonban mindezzel még korán tekintette befejezettnek munk Tőlük telhetően a szükséges a támogatásról is gondoskodtak, ről bizonyokodik az a tény, hogy dául 1962 I. negyedévében ke 15 000 forintot költöttek külö ruházati felszerelések beszerze A jó eredmények láttán a helyi talános iskola helyettes igazg egy 15 főből álló úttörőcsa szervezett és képezett ki. A gye kek szorgalmas és fegyelm munkájukkal kiérdemelték, őket is ellássák egyenruhával.

Ma már járásunk egyik legjo működő testületeként tartjuk mon a könlődieket, hiszen mi feladatuknak becsülettel eleget nek.

PUSKÁS SÁN
tű. őrm.
Paks

MA MÁR EZ A JELLEM

Tíz esztendővel ezelőtt még ig nem tekinthettük kollektívának egységünket, mivel abban az id gyakran összezördültünk. Ma egészen más a helyzet, s egyre kább az egymás kölcsönös tám tása jellemző közösségünkre.

Bertók főtörzsőrmester elvtár például nemrégiben kisfia szüle A pártszervezet vezetőségének általán nem kellett „agitálnia" a hogy testületünkhöz méltó ke között ünnepeljük meg a kis vény érkezését. Csupán azt ke megkérdeznünk, mikor lesz a adó ünnepség.

Az sem okozott vitát, hogy roljunk-e ajándékot a kis újszü nek, hiszen ebben mindann egyetértettünk. Így történt, ho tervezettnél több és szebb ajánd kal kedveskedtünk a boldog szü nek. Domony községben igazán ünnepség kerítésében zajlott „rendezvény". A helyi úttörőcs tagjai szavalatokkal és énekkel szöntötték az újszülöttet és ho tartozóit, majd a párttitkár, mint a nőtanács egyik tagja dott ünnepi beszédet. Alosztály kollektíváját Grenács tű. fhdgy. társ képviselte — ő adta át az a dékokat is.

A javuló közösségi szellemről zonykodik, hogy a beosztottak kóházi tűzrendészeti ellenőrzést január 1-re befejezték, jóllehet nek a munkának 1963. márciu volt a határideje. Azért iparkod hogy több idejük legyen az öni tas tűzoltóságok patronálására. előtt az ilyen munkákról valósá lebeszélték egymást az elvtár most viszont éppen fordítva tént.

KIS JÓZ
tű. főtö
Gödöll

Csak néhány percre

látogattuk meg Taskó István elvtársat, a Tiszai Vegyi Kombinát tűzrendészeti előadóját. Az idő rövidsége még a legkisebb gyáregység megtekintését sem tette lehetővé, ezért eszmecserénk csak a tájékozódásra szorítkozott.

Taskó István egy esztendeje végzi felelősségteljes beosztását ebben az épülő, napról napra gyarapodó hatalmas létesítményben. Az egykori pártmunkásnak most a TVK tűzrendészeti problémái okoznak gondot, s állítják néha szinte megoldhatatlannak látszó feladatok elé.

Három éve még szinte nem is létezett itt tűzrendészeti apparátus. Ma pedig már 22 fős önkéntes gárda segít a Lakkfesték- és Műgyantagyárban; a Központi Karbantartó üzemben 11-en vállalták az önkénteskedést, és lassan rendbejön az Oxigénüzem szénája is. A már működő gyáregységekben a tűzvédelmi bizottságok is tevékenykednek, sőt ha a Nitrogénműtrágyagyár is megkezdi üzemelését, a központi tűzvédelmi bizottságot is létrehozzák.

A rövid beszélgetés során azt is megtudtuk, hogy a Lakkfesték áll a legjobban. Itt a legaktívabb a bizottság munkája, s ez jórészt Szájli János gyárvezetőnek tulajdonítható. Ami a TVK tűzrendészeti vonatkozású fejlődésének egyik igen beszédes tényezője: 480 ezer forintos költségvetéssel biztosítják az idei szükségletet, s az önkéntesek idei létszámát már 50 főre tervezik. Nem lehetetlen, hogy mire ismét ellátogatunk Tiszaszederkénybe, egy újabb üzemi testületet üdvözölhetünk a rohamlépteben fejlődő TVK-ban.

(b)

ÉG A BENZINMOSÓ! ...

árom különösen hosszú jelzés atszott ... Néhány munkás azon- a kijárat felé rohant. Egyidejű- a többi műhelyben is felberre- a riasztócsengő hangja. „Tűz etkezett a benzinmosóban!" ... kiáltoztak.

y kezdődött a Székesfehérvári amossági, Televízió- és Rádióké- lékek Gyára önkéntes tűzoltói- gyakorlata, amelyre az osztály-, tve az alosztályparancsnokság viselőit is meghívták.

ire a feltételezett tűz sznhelyére ink, az önkéntes tűzoltók már sugárral beavatkoztak. Néhány c múlva a gépjárműfecskendő- is megérkezett. Villámgyorsan kerültek a tömlők, az orsók, a árcsövek, s máris hallottuk a zet!" kiáltást.

léghabsugárcső végén kifogásta- minőségű hab ömlött, s a hűtő- arak is kitűnően működtek. Köz- újabb rajok érkeztek, és az ios munkaruhákban levő dolgo- szinte pillanatok alatt teljesítet- Szabó elvtársnak, az önkéntes oltóság parancsnokának rövid, de ározott utasításait. A támadást vet tizenöt perc leforgása alatt ate maradéktalanul végrehajtot- . A nagy gyáregységekből össze- eglett 35 önkéntes tűzoltó — fia- ok és öregek vegyesen — kiváló nkát végzett.

visszaszerelést követő rövid ér- elés során természetesen szó esett ibákról is. Ezen nem csodálkoz- unk, hiszen egy ilyen nagy gya- latnál óhatatlanul adódik egy-két ebb fogyatékosság. De ennek el- ére bízhatunk abban, hogy a ha- nas gyár önkéntesei szükség ese- eredményesen megakadályozzák igazi tűz pusztítását is.

ersze, ha a gyár vezetősége az liginél jóval több támogatást ad önkénteseknek, még inkább biz- tk lehetünk ebben.

özben letelt a munkaidő s az ön- tesek gondosan rendbehozták a zereléseket. Igaz, ez már nem t olyan izgalmas esemény, mint gyakorlat, de mivel általában erült a megmozdulás, ezt is fő- e jókedvvel végezték.

KÁLMÁN ISTVÁN
tű. alhdgy.
Székesfehérvár

EGY ELSÁRGULT LEVÉL

emrégiben irataimat rendezget- a, s kezembe került az a régi kér- nyem, amelyben sok-sok évvel ez- tt felvételemet kértem a tűzoltó- hoz. Bizony, ez az elsárgult pa- lap sok mindenre visszaemlékez- ett.

Azzal az alázatos kérelemmel for- ok a Méltóságos Polgármester hoz" — kezdtem a levelet, majd résem támogatására „bátorkod- n" előadni életkörülményeimet.

szembe jutott, hogy milyen hosz- idő telt el addig, mire a sok-sok entkező közül végül is rám esett választás. Jól emlékszem! Nyár epe volt, amikor felszereltem. ptam egy ormótlan csizmát, egy yonhasznált posztónadrágot, egy -fehér csíkos foltozott nyári zub- nyt és egy olyan piros sapkát, elyet ma már a hordárok sem elnek. A tél beálltakor egy vise- es háromnegyedes kabáttal „egé- ették" ki ruházatomat. Nem ti- , hogy ma egy újonnan felszerelő oltó kereken 13 032 forint érték- n kap egyenruhát.

gyébként nemcsak ruházkodás fizetés tekintetében, hanem más natkozásban is valósággal „égbe- ltó" különbség volt a tisztek, a rancsnokok és a beosztottak kö- t. Eleinte 48 órás — később pe- 72 órás szolgálatot teljesítet- ak, és ezt csak 24 órás szabadidő vette. De hozzá kell tennem azt hogy a külszolgálatot szabadidő- kellett teljesítenünk.

gy kisvárosban kezdtem a tűz- ói hivatást — méghozzá eléggé lönös körülmények között, mivel mellesleg toronyőrködtem is. Mint fiatal, újonc tűzoltó — a többiekhez hasonlóan — én is kénytelen vol- tam csicskáskodni a parancsnoknál, s ez ugyancsak nem volt valami könnyű szolgálat. Bizony, sokat kellett tűrnünk a mindennapi meg- élhetésért.

A beosztott tűzoltó még álmában sem gondolhatott arra, hogy valaha tiszt lesz belőle. Csak akkor lép- hetett elő egy rendfokozattal, ha társai közül valakit (60—65 éves ko- rában) nyugdíjazták, vagy ha va- lamelyik feljebbvalója meghalt. Így azután sok tűzoltó csak „sima vál- lappal" ment nyugdíjba. Összeha- sonlításképpen megemlítem, hogy megyénkben a tiszthelyettesek kö- zel 20 százaléka főtörzsőrmester, és közülük csupán egy elvtárs akad, aki az 50. életévét betöltötte.

Az állami tűzoltóság állományá- ban ma már kevesen vagyunk olya- nok, akik a felszabadulás előtt is hivatásos tűzoltók voltunk. Éppen ezért — úgy érzem — nem érdekte- len, hogy leírtam azt, mi mindenre emlékeztetett az a bizonyos, elsár- gu.. papírlap.

MONOSTORI JÁNOS
tű. őrgy.
Nyíregyháza

KRÉNUSZ FERENC ELVTÁRS

1956. április 15-én 37 évi becsüle- tes szolgálat után vonult nyugalom- ba Krénusz Ferenc tű. ftőrm. Rend- szerető, pontos és fegyelmezett tűz- oltó volt — többek között ő gondoz- ta laktanyánk közkedvelt rózsalige- tét.

Lassan már hét esztendeje nyug- díjas, de sem a tűzoltóságtól, sem pedig a kis kerttől nem tud elsza- kadni. S tavasztól őszig — nagy-nagy szeretettel ápolja 100 gyönyörű rózsafánkat.

És hogy milyen „nyugalomban" telik az élete, arról talán elég any- nyit mondanom, hogy 10 év óta ta- nácstag, s neve most is ott szere- pel a jelöltek listáján. Krénusz elv- társ egyébként az egyik legjobb tűz- rendészeti előadója városunknak.

A Szálloda- és Vendéglátóipari Vállalat a város területén levő 56 üzemegységével néhány évvel ez- előtt igen sok bosszúságot okozott a tűzoltóságnak. A dolgozók még a legelemibb használati szabályokat sem ismerték, s azokat természete- sen nem is tartották meg. A vezető- ség úgyszólván harmadrendű kér- désként kezelte a tűzrendészetet, s emiatt kénytelenek voltunk szabály- sértési eljárást indítani.

Ilyen volt a vállalat tűzrendészeti helyzete, amikor Krénusz elvtárs ke- zébe vette az ügyek intézését. Korát meghazudtoló szorgalommal, fáradt- ságot nem ismerve, járta az üzem- egységeket: érvelt, agitált — s ha kellett, veszekedett is — a tűzrendé- szet érdekében. Amikor egyszeri vagy kétszeri „helyszínelése" kevés- nek bizonyult, akár tíz alkalommal is felkereste a „vétkes" üzemegysé- get, de nem nyugodott, amíg nem szüntették meg a szabálytalanságo- kat.

„Ostromának" a vállalatvezetőség sem tudott sokáig ellenállni. Kissé komikusan hangzik, de úgy történt, hogy a vállalat vezetőjét jóformán kézenfogva hozta el az I. fokú ha- tósághoz „vizsgázni", amikor az il- lető kellően felkészült a tűzrendé- szeti előírások ismeretéből.

Íme, így telnek ennek a nyugal- mazott tűzoltótiszthelyettesnek a napjai — tehát méltán állíthatjuk példaképül valamennyi aktív és nyugállományú tűzoltónk elé.

CSÉZA ISTVÁN
tű. fhdgy.
Nagykanizsa

FILMJEINKRŐL

Második éve vetítek tűzrendészeti propagandafilmeket. Műsorainkat 1961-ben 55 000, 1962-ben pedig több mint 60 000 néző tekintette meg. A filmek vetítését igen sok község, vállalat, üzem és termelőszövetke- zet igényli, mivel bebizonyosodott, hogy a dolgozók ilyen módon szó- rakozva ismerkednek meg az egyes tűzrendészeti szabályokkal.

Úgy gondolom, hogy a propagan- dafilmek vetítésének is lényeges sze- repe volt abban, hogy megyénkben majdnem felére csökkent a tűzesetek száma. Éppen ezért hiányolom, hogy jelenleg nincsen olyan témájú pro- pagandafilmünk, amely a lakóházi tűzvédelemmel foglalkozik. Pedig a pincétől a padlásig sok-sok szabály- talanság található, s egyáltalán nem közismertek a benzinben történő mosás vagy a robbanóanyagoknak a lakóházban való tárolásával kap- csolatos veszélyek — erről nem ke- vés tűzeset árulkodik.

Filmjeink nagy része a fejlődés következtében és a mezőgazdaság nagyüzemi átalakulása után általá- ban már időszerűtlenné vált, — de a használható kópiákat is fel kellene újítani. Mint már említettem, igen sokfelé hívnak bennünket. Sajnos, nem minden kérésnek tehetünk ele- get, ugyanis nincsen megfelelő szál- lítóeszközünk. Pedig erre a célra jól megfelelnének a városunkban gyár- tott „Szabolcs" teherszállító moto- rok. Számításom szerint feltétlenül kifizetődő lenne a beszerzésük, mi- vel motorkerékpárra szóló jogosít- vánnyal is vezethetők. Ezzel a szál- lítóeszközzel lényegesen csökkenne a filmvetítések költsége, mert bár- mikor és bárhová könnyen eljuttat- hatnánk a vetítőgépet és a filme- ket.

A kópiák — sajnos — gyakran megrongálódnak. Mire visszakerül- nek, három-négy helyen is el van- nak szakadva, s erős karcolás, sőt nemegyszer fordított ragasztás ész- lelhető rajtuk. Filmjeink így két- három év alatt tönkremennek, után- pótlásuk viszont korántsem biztosí- tott. Éppen ezért nagyobb gondos- ságot kérünk az illetékesektől.

KUKUCSKA ISTVÁN
tű. törm.
Nyíregyháza

ÍGY IS LEHET!

A községi önkéntes tűzoltók sok- szor mostoha körülmények között tengődnek — nincs aki törődne gondjaikkal. Előfordul például, hogy a tűzoltók részére biztosított pénz- összeget sem használják fel, jóllehet a fecskendő üzemképtelen. Igen rossz hatást kelt az is, ha a ta- nács részéről senki sem jelenik meg a közgyűlésen, hiszen voltaképpen a tanács a testületek gazdája.

Mindezt azért említem meg, mert egészen másként is lehet, sőt kell törődni az önkéntesek problémáival. A dunapataji községi tanács titkára például még a továbbképzésen is részt vett, pedig egy másik község- ből motorozott ide azon a bizonyos hideg vasárnapi reggelen. A tanács mindenkor figyelemmel kíséri az ön- kéntesek tevékenységét, és alkalom adtán meg is jutalmazza őket. A legutóbbi továbbképzés alkalmával például két testületi tag kapott pénz- jutalmat ... Nem véletlen, hogy a dunapatajiak járásunk legjobbjai közé tartoznak.

LAVATI MIKLÓS
tű. törm.
Kalocsa

A TŰZVÉDELEM KIVÁLÓ munkásai

RIDEGH SÁNDOR magyaralmási tűzoltóparancsnok az egyik legielkesebb önkéntes a móri járásban. Évek óta nagy buzgalommal irányítja a népes közösség munkáját, s példamutatóan gondoskodik a felszerelések karbantartásáról. Az egész faluban becsülik önzetlen tevékenységéért. Igen jó kapcsolatot tart a tanáccsal és a községben levő társadalmi szervezetekkel

BAKK IMRE önkéntes tű. fhdgy., a nagyhodosi testület parancsnoka tizenegy esztendeje irányítja a helyi önkéntesek munkáját. A közelmúltban beosztottaival együtt értékes társadalmi munkát végzett az új testületi szertár felépítésekor. A helyi tsz-vezetősége 2700 öl földet adott megmunkálásra a testületnek; a termény árából egyenruhát kívánnak vásárolni

☆

JÁNOSIK ISTVÁN, a Villamossági-, Televízió- és Rádiókészülékek Gyárának egyik legszorgalmasabb önkéntes tűzoltója. Kereken húsz éve önkénteskedik, s mint esztergályos is kiváló munkát végez. Évek óta szorgalmasan részt vesz a versenyeken és rendszeresen ellenőrzi a tűzrendészeti szabályok megtartását. A pártkongresszus tiszteletére értékes vállalást teljesített

CSOBOR GYULA ugyancsak egyik legkiválóbb önkéntese a gyárnak. 1954 óta társadalmi tűzoltó, áldozatkész munkájának elismeréseként a Tűzrendészeti Érem ezüst fokozatával tüntették ki. A foglalkozások alkalmával mindenkor segíti a gyengébb képzettségű önkénteseket. Különösen a mentő tűzrendészeti munkában szerzett nagy jártasságot. A kongresszus tiszteletére szintén értékes társadalmi munkát végzett

„Vasbádog tálcákba kb. 5—5 liter tűzveszélyes folyadékot öntöttünk, s ezekbe állítottuk be a kannát..."

☆

„...Közben a felmelegedett folyadék gőznyomása a kanna meglágyult oldalát felpúposította"

Üvegballon vagy műanyag-kanna

A műanyagok felhasználásának elterjedése során mind többször felvetődik a műanyagok éghetőségének problémája. Az egyik ilyen tisztázásra váró kérdés az, hogy a polietilénből készült kannák alkalmasak-e tűzveszélyes folyadékok tárolására — figyelembe véve azt a körülményt, hogy a polietilén éghető. Szállítás és tárolás céljára egyébként ez ideig üvegballonokat, bádogkannákat, illetve hordókat alkalmaztak.

A hagyományos edényzet hátránya

Az egyszerű vasbádogból készült edényzet hátránya, hogy már normális légköri viszonyok között is rozsdásodik, de a tárolt anyag is korróziót okozhat, ezért az edényzet idő előtt tönkremegy, az anyag pedig szennyeződik.

Az üvegballonoknak szintén több hátrányuk van. A múlt évben Budapest területén pl. több millió forint kárértékkel járó tűzeset keletkezett három ballontároló telepen. Az üvegballon-tüzek okai a következőkre vezethetők vissza:

— A fém- és vessző-védőkosarak nem nyújtanak kellő védelmet a mechanikai hatások ellen;

— a védőkosár és az üvegballon közötti szalma, illetve fagyapot szikrától is meggyullad és elősegíti a tűzterjedést;

— az áttetsző ballon és a benne levő folyadék együttes hatása gyűjtőlencseként szerepelhet, és a napsugaraktól a szalma begyullad;

— az üvegballon — tűzveszélyes folyadékokhoz — nem szabványos tárolóeszköz, és a tárolást nem szabályozzák egységes irányelvek.

Ami a műanyag mellett szól

Ezek után érthető az a törekvés, hogy a műanyagból készített szállító- és tároló-edényeket tűzveszélyes folyadékok tárolására is igénybe kívánják venni.

Feldolgozástechnikai okokból, sőt anyagtulajdonság és gazdaságosság szempontjából is a kisnyomású eljárással készült polietilén az, amely a legkülönbözőbb célokra szolgáló nagyméretű tárolóedények előállítására a legalkalmasabb.

A kisnyomású polietilén fizikai és technikai értékei:

fajsúly 20 C°-on	0,94 g/cm³
szakítószilárdság 20 C°-on	190—210 kg/cm²
brinell-keménység	300—340 kg/cm²
lágyulási hőmérséklet	127—130 C°
gyulladási hőmérséklet kb.	230—250 C°
legmagasabb megengedett hőmérséklet	80—100 C°
hidegedési hőmérséklet	—30 C°
hővezetési tényező	0,36 kcal/mh C°
villamos átütőszilárdság	40 kV/mm felett

A műanyagkannákat 2, 5, 10 és 20 literes űrtartalommal — Hostalen GF márkajelzésű, kisnyomású eljárással készült polietilénből — a Hungária Műanyag- és Gumigyár készíti. (A közeljövőben hazai alapanyagból készül.) Ezek a kannák már 1960 óta kaphatók a kereskedelemben, de csak autósok és háztartások használhatták tűzveszélyes folyadékok tárolására.

Közös kísérlet

A Műanyagipari Kutató Intézet, a Kőbányai Gyógyszerárugyár és az Országos Tűzrendészeti Parancsnokság 1963. január 10-én a BM OTP szigetszentmiklósi pén kísérleti bemutatót tartott, ame a műanyag-kannákban, illetve az ballonokban tárolt tűzveszélyes fol tűzben való viselkedésének összeha tása volt a célja.

A kísérlet során először egy műa kannát és egy üvegballont tettünk tűz hatásának. Vasbádog-tálcákba kb liter tűzveszélyes folyadékot öntöttü ezekbe állítottuk be a kannát, ille ballont, és a kettőt egyszerre gyújt meg **(1. kép).**

Az üvegballon nyakrésze röviddel gyújtás után (kb. 30 másodperc múlv pattant, majd az üvegtest elrepedt. A levő folyadék nagy része kifolyt és gyulladt.

A műanyag-kanna jobban bírta a hatást. Először a kannában levő folya szint feletti részek — kiöntő nyílás gantyú — olvadtak meg, majd meg ladtak. Közben a felmelegedett foly gőznyomása a kanna meglágyult ol felpúposította **(2. kép).** Később a belső más emelkedése s a kannafal tovább gyulása következtében a kanna ol nyílás keletkezett, amelyen a bent anyag kifolyt. A kanna anyaga elős folyadékszintig égett le, majd a folya kal együtt tovább égett. 12 perces é után a kanna és a benne levő anya 25%-a még épségben volt.

A következő lépésként 30 db, külön tűzveszélyes folyadékot (éter, ac könnyűbenzin, metilalkohol) tartal üvegballont, majd 30 db polietilén-ka gyújtottunk meg **(3—4. kép).** A gyú valamint az égés közben szerzett ta talatok megegyeztek az előbbiekkel.

Az eredmény nem kedvezőtle

A kísérlet során több fényképfelvét készült, és az észlelt jelenségeket a r figyelők jegyzőkönyvezték. A kísér egyébként az ipar és a tűzrendészet veinek képviselői is nagy figyelemme sérték. A kísérletsorozat rövid vitáva tapasztalatcsere jegyében zárult. A k let értékelése — a fényképek és a jeg könyvek alapján — folyamatban Annyit azonban már most is elmon tunk, hogy a polietilén-kannák nem v kedtek kedvezőtlenebbül, mint az ü ballonok. Így tehát mód adódhat hogy a jövőben ezekben is tároljunk veszélyes folyadékokat — mind labor riumokban, mind tárolótelepeken.

Kérjük olvasóinkat, hogy kísérlettel, vagy a kannák használat kapcsolatos észrevételeiket írják me szerkesztőségnek, mert a kísérlet érté sét nagyban elősegíthetik. Az érté után a kísérlet eredményéről részlet beszámolunk.

SZALONTAI IM

„A következő lépésként 30 db, különböző tűzveszélyes folyadékot (éter, aceton, könnyűbenzin, metilalkohol) tartalmazó üvegballont, majd 30 db polietilén-kannát gyújtottunk meg..."

Nemcsak a parancsnok...

Fekete Zoltán

Dobrossy Károly

Csép Sámuel

NEM KÖNNYŰ DOLOG egy száz fős testület irányítása. Különösen olyan helyen okoz szá- problémát ilyen népes kö- ég vezetése, ahol három ke- t gondja-baja nehezedik hét főnyi vezető kollektíva aira — mint például Mező- esztesen.

Domján Károly

Forgács Gyula

300 lakos és 1741 lakóház — nokban ennyi Mezőkeresztes om kerülete. Az önkéntes ület számára meg azt jelen- ez a két adat, hogy ugyan- yi lakóház és a község te- etén létező minden érték védelméről kell gondoskod- k, és seregnyi családdal szót enniük a tűzmegelőzési szabá- k megtartását illetően.

A EZ A TEMÉRDEK OBLÉMA — hozzászámítva testületi élet minden vele- ját is — egyedül Dobrossy roly bácsi vállát terhelné — y az egyik vagy a másik oldalon, de mindenképpen — előbb-utóbb bajok mutatkoznának. Mert a parancsnok csak egy szál ember. Még akkor is, ha 32 esztendeje önkéntes és már 11 éves parancsnoki gyakorlata van a 71 éves múltra visszatekintő testületben.

Szerencsére, ebben a községben nincsen ilyen gond. Mert ha lenne, egyáltalán nem is beszélhetnénk 100 fős, elismerten jól dolgozó testületről, s olyan területfelelősök nevét sem írhatnánk ide, mint — hogy csak többet ne említsünk a 16 párból — Domján Károly, 100 lakóház felelőse és Forgács Gyula, aki 70 ház tűzvédelmének felelősségét vállalta magára.

Honnan ez az eleven élet, s mi az indítéka ennek az eredményes testületi tevékenységnek? Többek között onnan, hogy kintjártunkkor például együtt üdvözölhettük a húszesztendős önkéntes szolgálattal bíró Kaliboda Györgyöt, Sepsi Mihályt és az alig két napja tűzoltóskodó 23 éves Fülöp Jánost, az „Aranykalász" Tsz KISZ-titkárát és a 18 esztendős Juhász Józsefet —, hogy csak kettőjük nevét írjuk le a hat kiszistáé közül, akik velük egyszerre léptek a testület kötelékébe.

A TESTÜLET ELNÖKE, Fekete Zoltán vb-elnökhelyettes az élő válasz a kérdésre. Ennek a magas, szikár fiatalembernek éppen elég teendője van a község irányításában. Mégis úgy ismeri a testület életét, kisebb-nagyobb gondjait, mintha nyitott könyvből olvasná. Ha kell, tényeket, adatokat sorol, de ha éppen a továbbképzésre, a versenyekre vagy a mentő tűzrendészeti kérdésekre terelődik a szó, akkor is olyan biztonsággal válaszol, mint a parancsnok vagy Csép Sámuel ácskisiparos, a parancsnokhelyettes. És hogy más vonatkozásban is megoszlik a vezetőség irányító munkája, arra olyan nevek nyújtanak biztosítékot, mint Szabó János titkár, a Fodrász Ktsz-ből; Király Sándor szertáros, a „Vörös Csillag" Tsz főszerelője; Kalotai József, ugyancsak a Fodrász Ktsz-ből, vagy Bagyinszki Mihály, az „Aranykalász" Tsz tagja.

AZ ÉVES MUNKATERV, a félévenkénti közgyűlés és a negyedévenként tartott vezetőségi ülések éppúgy természetesek itt, mint az a tény, hogy a lakóházak és objektumok ellenőrzését december 31-ig befejezték, sőt, az észlelt hiányosságok végrehajtásáról is meggyőződtek a január első napjaiban végzett felülellenőrzés során. Az ellen sem emelt még szót senki, hogy minden vasárnap összejönnek kétórás foglalkozásra. Ellenkezőleg, ezt a havonkénti két „plusz" foglalkozást a tagok együtt-tartása egyik igen jó eszközének tartják.

A MEZŐKERESZTESIEK azon kevesek közé tartoznak, akik nem a versenyeken folytatott ádáz harcban, a minden áron való elsőségre törekvésben látják munkájuk értelmét, és sikereiket nem azon mérik le, hogy az esztendők folyamán hány elsőséget gyűjtöttek a tarsolyukba. Nem azért, mintha őket nem fűtené a versengés láza, vagy nem esnék jól a legjobbaknak kijáró elismerés. Minden versenyen ott vannak az elsők között, de ha nem úgy jön ki a lépés, nem dűl össze a világ, és egyikük sem fogadkozik, hogy soha többé...

Annál többet mond megelőző munkájuk és az az elismerésre méltó eredmény, hogy a múlt évi tűzkáruk nem haladta meg a háromszáz forintot — az is kéménytűzből keletkezett.

Anyagi gondjaik nincsenek — segíti őket a tanács, de az erkölcsi elismerés hiányára sem panaszkodnak. És hogy mire a legbüszkébb Dobrossy Károly bácsi? Arra, hogy négy állandó üttőrő-rajuk van, s bár minden esztendőben cserélődnek a legifjabbak, az a jóleső érzés tölti el őt és a többieket is, hogy

Fülöp János

évenként 40 fiatallal ismertethetik meg az önkéntesi hivatás szépségét.

IME, EGY TESTÜLET, ahol megoszlik az irányítás gondja — csakúgy, mint a közösség érdekében végzett önkéntes munka legkisebbike is. Nemcsak a parancsnok tesz meg mindent a mezőkeresztesiek nyugalmáért, hanem a vezetőség tagjai és a 100 fős testület minden tűzoltója egyaránt. S önkéntes munkájuk értelmét az adja, hogy tisztelettel övezi őket Mezőkeresztes nagyközség minden becsületes dolgozója.

—beszteri—

A testület önkénteseinek egy csoportja

A műanyagokró

Kitűnő szilárdsági tulajdonságuk miatt ezeket a polikondenzációs duroplasztokat nagymértékben dolgozzák fel lakkgyantákká, enyvekké, préselt profilokká, géprészekké és rétegelt műanyaglapokká, sőt habokká is. Bár nehezen éghetők, de tartós hő hatására bomlanak.

3.

A MŰANYAGOK HARMADIK NAGY CSOPORTJÁT AZ ELASZTOMÉREK ALKOTJÁK. Ezen anyagok a szobahőmérsékleten is tartósan rugalmasak — „gumielasztikusak". Ilyenek az összes gumiféleségek: a polibutadién, a szintétikus kaucsuk stb.

Szintetikus kaucsuk

A butadién polimerizációjából származik a Buna. A folyamat nátrium jelenlétében játszódik le. Innen is ered a neve: Butadién nátrium. A név utáni számok — pl. 32, 85 vagy 115 — a viszkozitásértéket jelentik. A Buna S. a butadién és a Stirol polimerizátuma.

A perbunan viszont a butadien és akrilnitril polimerizátuma. Különleges olaj- és benzinálló anyag. Egyben jó hőálló is. Minden szintetikus kaucsuk világító és kormozó lánggal ég — ugyanúgy, mint a gumi.

A műanyag-csoporttal együtt kell tárgyalnunk a tűzveszély szempontjából az átalakított természetes anyagokat is. Ezek a következők:

Regenerált celluloz;
Cellon;
Vulkánfiber;
Cellulozészter;
Celluloid;
Acetilcelluloz;
Metilcelluloz;
Etilcelluloz;
Benzilcelluloz — és végül a
Galelit.

A regenerált celluloz

Alapanyaga a nyers celluloz, amelyet nátronlúggal kezelnek. Szénkéneggel továbbkezelve, előáll a cellulozexantógenat, amely nátronlúgban viszkozává oldódik. A viszkozát műselyemmé vagy műhártyává dolgozzák fel — aszerint, hogy megfelelő fürdőben fonalat vagy fóliát sajtolnak belőle. Mindkettő gyakorlatilag tiszta celluloz.

A cellon egyik rétékes csomagolóeszköz. Tovább dolgozva, műselymet ad. Mindkettő — még gyújtóláng nélkül is — úgy ég, mint a papír. Égett papír szagú.

Vulkanfiber

Celluloz alapú műanyag. Cinkkloriddal kezelt celluloz. Egyike az első műanyagnak. Lángbehatásra nehezen ég, viszont a gyújtóláng elvonásával az égés nem szűnik meg.

Cellulozészter

A nitrocelluloz mint lőgyapot vagy mint kollodiumgyapot kerül forgalomba. A kettő közti különbség a nitrogéntartalomban van: a lőgyapot nitrogéntartalma 12,6—13,4%, a kollodiumgyapoté pedig 11—12%. A lőgyapotot a füstnélküli puskapor gyártásához használják, a kollodiumgyapot pedig a nitrólakkgyártás és a celluloidgyártás anyagául szolgál.

Lángbehatásra vagy hőhatásra minden nitrócelluloz erős lángreakcióval, robbanásszerűen bomlik, közben erősen savas nitrózus gőzök — szénmonoxid, nitrogén — és nitrózus gázok keletkeznek.

Celluloid

A celluloid 1869 óta a legrégibb műanyag. Alacsonyan nitrált cellulozt és kámfort tartalmaz. Minél nagyobb a nitrocelluloz tartalma, annál tűzveszélyesebb. 160 C°-ra melegítve bomlik, tovább melegítve már gyullad — erős, szúrós lángot képezve. Égéstermékei mérgezőek és robbanóképesek. A celluloid öngyulladása ma már túlhaladott szemlélet, mivel a gyulladást mindig külső behatolás okozza.

Acetát-celluloz

Ma is fontos műanyag. Lakk, műselyem, fröccsöntés és fóliák készülnek belőle. A szemüvegkeret-ipar, a játékipar és a filmipar nagy mennyiségben használja. Hőhatásra megolvad, hatásra sárgás lánggal ég. Cseppjei tovább égnek. Szikr tásra is gyullad. Égéstermékei szabad ecetsavat is tartaln Ma már igen nehezen gyulladó acetilcellulozt is gyártana.

Metilcelluloz

A metilcelluloz vízben oldódik, és szilárd szálakban kereskedelmi forgalomba. A textiliparban tömítésre, a fes ban kötőanyagnak használják. Emellett ragasztószerül is mazzák. Papírszerűen ég.

Etilcelluloz és benzilcelluloz

Régebben lúgálló lakkgyártásra használták. Jól ég, cse olvad, de tovább ég.

Galelit

A galelit kazeinformaldehidkondenzátum. 1904 óta gy Fehérje alapú műanyag. Cigarettaszipkákat, játékot, fés gantyúkat gyártanak belőle. A gyújtóláng kialvásával az megszűnik. Égéstermékei a szaru égési szagára emlékezte

A műanyag-porok

A műanyagok tűzveszélyességének tárgyalásánál külö zetet jelentenek a műanyag-porok. Tudjuk jól, hogy a műa égése a felületen játszódik le, ezért az égési folyamatok hetően — annál aktívabbak, minél nagyobb a behatásnak felület. A poritással a felület rohamosan nő. 1 méter k nagyságú anyag pl. 1/10 mm kockákra szétaprózva p anyagot képez. A felaprítás közben az eredeti 6 m² 60 000 m² felületté növekszik. Az ilyen levegő-por keverél lebegő állapotban már a gyújtóláng hatására is robbanás ég.

Tömör poralakban az égés izzásszerűen megy végb közben a gázfejlődés elpuffanásokat okoz, amelyek a p kavarják és robbanóképessé teszik. Cikkünkben nem fo zunk a műanyagporok tűzveszélyességével, mivel ez a portüzek tárgykörébe tartozik.

Az iparban általában a következő anyagokat használj

a) keményhab-lemezek;
b) műanyag-üvegek;
c) műanyag-hártyák;
d) réteges présanyag-lemezek;
e) réteges műfa;
f) műanyagréteges farostlemezek és forgácslapok;
g) műanyagréteges fémlemezek stb.

A műanyagok megkülönböztetése azért nehéz, mivel importból, mind a hazai gyártásból sok műanyag-alapany rül forgalomba. Ezt a — sokszor porított vagy szemcsés méket, amelyen általában a műanyagféleség helyes megn szerepel (hiszen, másképp jól feldolgozni sem tudnák), mint késztermékét felismerni, mert sokszor még az ugy késztermék-gyártómű is gyártmányonként más-más eln ad. Tűzrendészeti szempontból a műanyag-gyártás, a m félkésztermék-tárolás, a műanyag késztermék-előállítás és a műanyag felhasználás kérdései rendkívül aktuálisak.

Nem vitás, hogy a fő problémák globális megoldása delmi szempontból olyan szerteágazó lenne, hogy amikor egy rendelkezés napvilágot látna, addigra az ipar — amel den rendeletet megelőzve, rohamosan fejlődik — már sok kozásban túlhaladottá tenné az előírásokat.

A műanyag-gyártás alapanyagainak tűzvédelme nem t cikkünk témakörébe. A földgáz, az éter és a különféle alk stb.-eknek, mint vegyianyagoknak a tűzvédelme viszont ismert.

A nemzetközi irodalom ezen a téren csak annyiban van ben, hogy az iparban használt minden szerves vagy sze éghető és égést elősegítő anyagnak oltástechnikai jelle rendszerbe foglalta, és ezt az újabb anyagok előállításáv csolatos jegyzékbefoglalást kibővítette.

Ilyen előírást többek között találhatunk a Nemzetkö védelmi Társaság NFPA Boston előírásaiban. Egyébként kész termékek — mint kereskedelmi áruk — hasonló el alá esnek.

(Folytatjuk)

„MŰSZAKIAK fóruma"

A kismotorfecskendők készenléti állapota és karbantartása

Mint minden műszaki anyagnak, a kismotorfecskendőnek is jellemző sajátossága, gy használhatósága, megbízhatósága szinte tárólagosan a kezelésével megbízottak lelismeretétől, hozzáértésétől függ.

Az elmúlt hetekben az időjárás szeszélyesge következtében a rendszeres vízszivatások rán szinte az ország egész területén előtérbe rült a kismotorfecskendők üzemeltetésék fontossága. Az ilyen jellegű munkáknál gépjárműfecskendők ugyanis rendszerint ittérbe szorulnak és a kismotorfecskendőké

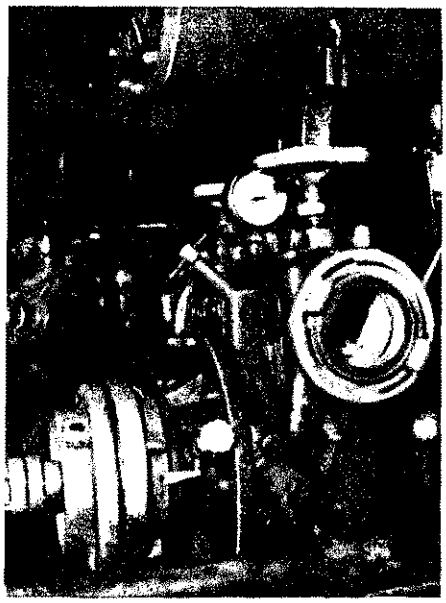

motorfecskendő tömítettségi próbája

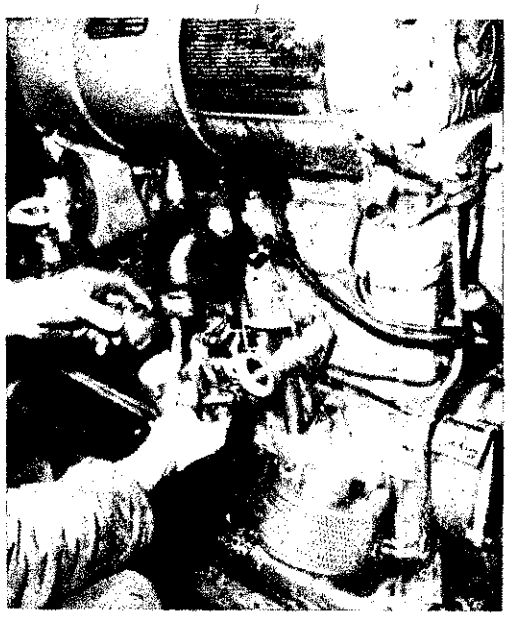

A gázosító átvizsgálása, tisztítása

döntő szó. Úgy vélem éppen ezért, hogy em hiábavaló egy-két jó tanács a kismotorecskendők gondozását, karbantartását illeen.

vízszivatások általában nem igényelriasztásszerű vonulást, — kivéve egyes, lkívül fontos vagy veszélyes eseteket. esetek többségében tehát van idő és leség, hogy a káreset helyére való *kiinis előtt ismételten átvizsgáljuk a kisorfecskendőt.* Miből álljon ez az átvizs-s? — Nézzük sorjában:

az üzemanyagtartály és a továbbító szer ellenőrzése (utántöltés, tömített-

a hűtővíztartály és a hűtőrendszer elrzése (hűtővízmennyiség, csatlakozások itettsége);

a gyújtógyertyák és a gyújtóberendeellenőrzése (fémesen tisztá-e, megfehézagok, szigetelések sértetlensége);

a motor indítóberendezésének ellenőr(az indítómotor, a fogasív, az indítóépsége és kapcsolódásuk);

a tengelykapcsoló ellenőrzése (ki- és apcsolás);

a légtelenítő szivattyúk ellenőrzése apcsolhatóság, olajállás, csatlakozások, a hornyoskerék és a dörzstárcsák kapcsolódása);

7. a szivattyú nyitásainak, a motor és a szivattyú csapjainak ellenőrzése, készenléti állapotba helyezése;

8. a motorpróba, a vákuum mérése.

A motorpróba legkevesebb időtartama öt perc legyen, s ezt a motornak alapjáratban kell megtennie, csak ezután következhet a fordulatszámnövelés és a vákuum mérése. Az így előkészített motorral nyugodtan indulhatunk a káresethez.

Minden esetben feltétlenül figyelembe kell vennünk, hogy milyen a külső hőmérséklet, s téli időszakban — ha erre lehetőség van — *a könnyebb indítás érdekében a hűtőtartályt töltsük fel meleg vízzel.* A motor üzemeltetésekor, ha szabad kifolyással szívatjuk a vizet, minden esetben fokozottabb figyelemmel kell kísérnünk a hűtővíz hőmérsékletét. Ilyenkor ugyanis a szivattyú kisebb nyomása miatt a hűtővíz-csőkígyóján keresztül kevesebb vízmennyiség halad át, és ennek következtében kevésbé hűti vissza a motor hengeréből a tartályba felszálló meleg vizet. Amennyiben a motor ennek következtében túlmelegedne, akkor a nyomócsonk szelepének zárásával a szivattyú nyomását legalább 3 att-ra állítjuk be; az igaz, hogy a percenként szállított vízmennyiség csökken, de a motor káros túlmelegedéstől mentesen továbbra is üzemben tartható. A vízszivatás befejeztével első és legfontosabb teendő a szivattyú víztelenítése.

A káreset helyéről történő *bevonulás után a kismotorfecskendőt azonnal helyezzük üzemképes állapotba.* Ennek során fontos teendő a hűtővízbe iktatott szűrő kitisztítása, mivel vízszivatásnál fokozott a szívatott víz szennyeződése. Ha lehetőség van rá, a hűtőrendszert és a szivattyút mosassuk át tiszta vízzel.

A másik fontos és halaszthatatlan teendő a külső kenési helyek zsírzóinak utánhúzása, utántöltése. A szivattyútengely csapágyház-zsírzóját mindig kétszer-háromszor töltsük utána, mert csak így biztosíthatjuk az üzemeltetés közben esetleg odajutott víz eltávolítását, amely a csapágyat megtámadná, s rozsdásodását eredményezné.

Ha a részletes átvizsgáláskor olyan rendellenességet, hiányosságot tapasztal a kismotorfecskendő kezelője, amelyet egyedül nem tud megszüntetni, akkor jelentse ezt a készültség parancsnokának, illetve műszaki felelősének.

A kismotorfecskendők üzembiztonságát csak úgy oldhatjuk meg, ha üzemképességét rendszeresen ellenőrizzük. A Budapesti Osztályparancsnokság területén történt 145 vízszivatás alkalmával egyébként a vízszivatások megtörténte után 19 meghibásodást jelentettek. A meghibásodások azonban nem terjedtek túl a kisjavítás mértékén.

A leggyakrabban előforduló meghibásodás az üzemanyagcső és a légtelenítőcső repedése volt. A meghibásodásokat a kismotorfecskendő üzemeltetése közben fellépő rázkódások okozták. Előfordultak gyújtási zavarok is, amelyek a gyújtóberendezés beázásával magyarázhatók. Mindent egybevetve, a kismotorfecskendők és kezelőik egyaránt jól vizsgáztak a nehéz helyzetben végzett vízszivatások alkalmával.

Tjekál Pál
tű. tőrm.

Volna miről írniuk...

— Miért nem írnak az elvtársak a „Műszakiak fórumá"-ba? — tettük fel a kérdést a borsodi műhelyeseknek melegedés közben, a jégveremnek is beillő műhely ütött-kopott, füstös, de annál melegebb „irodájában"...

Csendes, zavart mosolygással néztek egymásra, majd ránk. Váratlanul érte őket a kérdés, látszott rajtuk, hogy tanácstalanok a válasszal.

Hosszú szünet, és a kérdés további firtatására egyikük tétován megjegyezte:

— Hogy miért?... Nem is gondoltunk erre... Meg aztán...

— Nos?

— Meg aztán miről írnánk mi...

— Például arról — próbálkoztunk segíteni —, amit itt helyben csináltak, újítottak. Nem hisszük, hogy maguknál nincs ilyesmi...

Így indult a beszélgetés, és mire a cigaretták végigégtek, kiderült, hogy nagyonis volna miről írniuk. Hogy többről ne beszéljünk, annak idején ők jöttek rá, hogy az első 710-esknél mi okozza a fékberagadást, ami legjobb esetben is fékhenger-leszakadással járt. Meg azután számos, csekélynek tűnő ésszerűsítés is szóba került, amit lehet, hogy másutt is megvalósítottak már, de ha papírra kerülne egyik-másik — jóféhány helyen hasznos segítséget jelentene...

Azzal váltunk el, hogy ezentúl megírják majd a „Műszakiak fórumá"-ba, ha valami jó dolgot csinálnak, vagy kimunkálásra váró hasznos gondolatuk születik.

Kíváncsian várjuk ígéretük beváltását.

— b —

Tartalmas tanácskozás

keretében értékelte január első napjaiban a Borsod megyei osztályparancsnokság a megye fegyelmi helyzetét. Az értekezleten részt vett és felszólalt Murva József elvtárs, a megyei pártbizottság adminisztratív főelőadója is.

A tanácskozás első részében az osztályparancsnokság vezetője értékelte az elmúlt év fegyelmi statisztikáját, valamint rámutatott a fegyelemsértések elkövetéseinek okaira.

Beszámolójából kitűnt, hogy a mutatkozó hiányosságok ellenére is fejlődés tapasztalható: eredményeket értek el a fegyelmi helyzet megszilárdítása terén. Egységenként mutatott rá a tapasztalható hibákra, majd az új esztendő egyik fő feladataként a személyi állomány nevelésének következetességére hívta fel a parancsnokok figyelmét. Kiemelte, hogy munkájuk csak úgy lehet eredményes, ha a pártszervezet s a kollektíva nevelő erejére támaszkodva végzik.

A hozzászólások őszinte légköre bizonyította, hogy a parancsnokok átérzik a fegyelmi helyzet megszilárdításának fontosságát, és az osztályparancsnokság megfelelő támogatásával képesek is rendet teremteni a megye valamennyi egységén.

Murva József elvtárs hozzászólásában a VIII. kongresszus határozatainak szellemében mutatott rá a nevelés és a beosztottakkal való foglalkozás során az emberségesség fokozottan fontos szerepére.

Az értekezletet az osztályparancsnokság vezetője abban a reményben zárta, hogy az új év a fegyelemsértések további csökkenése tekintetében is eredményesebb lesz, és az egységek fegyelmi helyzete tovább szilárdul.

— l —

Hogyan tovább?

Tarhos község önkéntes tűzoltótestülete közgyűlésen tárgyalta meg a testület elmúlt évi végzett munkáját, s az 1963-as év legfontosabb feladatait. A közgyűlést Németh elvtárs, községi tanácselnök nyitotta meg; majd Vagyon elvtárs, a község önkéntes tűzoltóparancsnoka tartott beszámolót. A közgyűlés — legfontosabb feladatként — a továbbképzési foglalkozások rendszeres megtartását, a lakóházak tűzrendészeti ellenőrzését, továbbá a versenyre készülést és a nyári mezőgazdasági munkálatok tűzvédelmének maradéktalan biztosítását jelölte meg.

Az instruktor éberségén múlott

Január 2-án 20 óra 30 perckor a kecskeméti Katona József színházban instruktori szolgálatot teljesítő Balla Béla tű. őrm. elvtárs arra lett figyelmes, hogy égő tárgyak hullanak a színházépület közvetlen szomszédságában levő Zrínyi Ilona általános leányiskola I. emeleti tanterméből.

Azonnal riasztotta az alosztályt, majd a kárhelyre rohant. Kiderült, hogy kéménytűz keletkezett, és attól gyulladt meg a kéménybe épített gerenda. A tűz a mennyezetre is átterjedt. A gyors jelzés és a haladéktalan kivonulás eredményeként mindössze 200 forint volt a károsodás.

(**Nép Mihály** tű. szds. leveléből — Kecskemét)

Együtt az önkéntes rendőrökkel

A Debreceni Gördülőcsapágy-gyár társadalmi tűzoltói és a mintegy négy hónappal ezelőtt szervezett gyári önkéntes rendőrség között igen jó kapcsolat alakult ki. Az öltözőszekrények ellenőrzését is együtt végezzük.

Nemrégiben közös évzáró értekezletet tartottunk, és ez alkalommal vállalatunk vezetősége értékes ajándékokkal jutalmazta meg a legjobb munkát végző önkéntes rendőröket és tűzoltókat. Az értekezlet valamennyi résztvevőjét megvendégeltük.

(**Nádházi József** tűzrendészeti előadó leveléből)

HÍREK

Önkéntesek megjutalmazása

A balassagyarmati járási tanács vb igazgatási osztálya 1962. december 22-én ünnepélyes keretek között megjutalmazta a járás 43 kiváló önkéntes tűzoltóját.

Imre László, az igazgatási osztály vezetője és Kulus Pál tűzrendészeti ügyintéző a pénzjutalmak átadásakor hangsúlyozták, hogy a jövőben még többet törődnek majd a testületek problémáival. Egyébként ez volt az első alkalom, hogy a járási szervek közvetlen kapcsolatot teremtettek a községi önkéntes tűzoltókkal.

(**Borovszky Ferenc** tű. hdgy. leveléből — Balassagyarmat.)

Kaposvárral ir

A BM OTP vándorkiáll sikert aratott nálunk. Er kodik, hogy Marcaliban, don, Barcson és Kaposvá négyezer néző tekintette

•

Nagy tetszéssel hallgatt gyénkben szerepelt tűzolt Négy községben léptek közönség vastapssal jutaln sorukat. A bevételből a somogytúri, a nagybajomi nyei testületi klub felszere szítik ki.

(**Tóth István** tű. fhdgy.

A tűzrendészeti vándorkiállítás egy részlete a Kapo Textilgyárban

Nehéz napok...

1963. január 6-án az előző napokban lehullt nagy tömegű hó, majd a hatalmas esőzés következtében Budapest számos részén jelentős vízmennyiség tódult be a pincékbe és az alagsori lakásokba.

Mintegy 600 helyről kértek segítséget az osztályparancsnokság hírközpontjától. Vonulósaink olykor 50 db kismotorfecskendővel dolgoztak.

Különösen a XVI., XX. és XXI. kerületekben vált veszélyessé a helyzet, mivel a víztömeg egész utcasorokat árasztott el.

A nap folyamán 71 esetben végeztek vízszivatást egységeink, és mintegy 6000 m³ vizet távolítottak el a veszélyeztetett helyekről.

Minthogy mindenhová nem tudtunk kivonulni, az osztályparancsnokság elrendelte, hogy 180 kárhelyen tisztek vizsgálják felül a segítségadás módját.

A munkálatokban részt vett beosztottak kora hajnaltól késő éjszakáig — fáradságot nem ismerve — lelkes és eredményes munkát végeztek.

(**Szijj József** tű. szds. leveléből — Budapest.)

Kőszeg legidősebb tűzo

Amikor a december 7- badságban olvastuk, hog ranya megyei Boly közs az ország legidősebb önk oltója, elhatároztuk, hog felköszöntjük városunk l önkéntesét.

A 92 éves Meitz József évvel ezelőtt lépett be a A járás és a beszéd r nehezére esik, de azért m szeres kapcsolatot tart a önkéntesekkel.

Jóieső örömmel lepőd amikor nemrégiben g felkerestük, és megkértü tisztelten meg bennünket sával.

Kelemen Albert tű. hdg köszöntötte az idős tűzol üttőrőink átadták neki ajándékát: egy üveg fi és egy szép csokor virág annyian nagyon megl amikor láttuk, hogy mil örömet szereztünk Meitz

(**Makán János** tű. őrm.

A Debreceni GÖCS életéből: Együttes ellenőrzés az önkéntes rendőrrel. — A továbbképzési évzárón a legjobb önkéntes tűzoltók és önkéntes rendőrök jutalomban részesültek

Meitz Józsi bácsi (az első sorban bot zében), a kőszegi testület 92 esztendő tes tűzoltója

ton állnak a vitorlázógépek a DÓZSA gödöllői repülőterén

Jelentkezz repülőstanfolyamra!

án nincs is ember, aki ne ódott volna már a felhőtor- közelébe; ne tekintett volna kedve a kék égen méltóságen körözö madarakra, s ne olna tisztelettel a repülés úte, akik elsőként hagyták el det és nyitottak végtelen távat a késői utódok számára. évtizede még csodának tűnt az, amely ma már természeszor a „földi ember" még napban is a csodálat és szorongás évei figyeli a különböző gépok repülését. Azt is sokan k, hogy a hangsebességnél is gyorsabban repülő gépek kora ellenére — még mindig a vitorlázó repülés jelenti a legszebb élményt. De igazán csak azok ismerik ezt az érzést, akik már próbálták, hogy mit jelent az, amikor az ember a kifejlett, finom repülőgépvezetői érzékével, aerodinamikai és meteorológiai ismereteinek segítségével, motor nélküli gépével több ezer méter magasra és több száz kilométer távolságra tud eljutni a repülőtértől.

A BM DÓZSA Sportrepülő Klub is ennek a célnak a szolgálatában indítja február 15-én alapfokú tanfolyamát, hogy lehetőséget biztosítson a BM-dolgozók és családtagjaik számára a repülés tudományának elsajátításához.

Korszerű iskola- és teljesítménygéppark, valamint modern műszaki feltételek biztosítják minden kezdő repülő számára a szükséges elméleti és gyakorlati kiképzést és a későbbi komoly sporteredmények elérését.

Akit a tanfolyam közelebbről érdekel, annak részletes tájékoztatást nyújt a klubvezetőség, a Dózsa székházban. (Budapest, VI., Eötvös u. 7. Telefon: 225—086.)

DR. TAKÁCS ISTVÁN
r. őrgy.

1962. évi keresztrejtvény-tverseny győzteseinek díjai

Az eredmények kötelezik

A tíz fokos hideg és a jeges szél sem szegi kedvét a Szabadsághegyen a BM-síbajnokságra és a BM—HM-spartakiádra készülődő tűzoltó-sícsapatnak.

Az évek folyamán összekovácsolódott kis létszámú, de annál lelkesebb csapat már több egyéni és csapatbajnokságot nyert.

A lesiklók a Normafa meredek lejtőin, a futók a Szabadság-hegy hófedte fái között kemény edzésekkel készülnek az egyre nagyobb követelményt támasztó versenyre. Szeretnék újra bebizonyítani, hogy a rendőrség és a BM II. Főosztály együttesen indított, továbbá a Határőrség és a Karhatalom — nagyrészt II. osztályú minősítésű sielőin kívül — a Fonód—Linka—Bán, illetve a Halász—Botár—Battancs összetételű tűzoltócsapattal is számolni kell.

Röpke megbeszélés két lesiklás között — a Szabadsághegyen

Kitüntetések

A közelmúltban „Kiváló sportoló" címmel tüntették ki Török Győző tű. fhdgy. és Mezei József tű. törm. elvtársat. Mindketten régi tagjai a magyar kerékpáros válogatottnak. Számos hazai és nemzetközi versenyen képviselték eredményesen nemzeti színeinket.

Török Győző tű. fhdgy.

Mezei József tű. törm.

Két győzelem

A járási MHS megyei atlétikai viadalán első helyezést értünk el az akadályversenyben. De az Országos Atlétikai Bajnokságon sem szerepeltünk rosszul, hiszen negyedikek lettünk.

Röplabda-csapatunk megnyerte a városi bajnokságot. December 5-én alosztályunk és a rendőrség vegyes csapata izgalmas mérkőzést vívott az egyik közeli szovjet alakulat röplabdázóival. A mérkőzést a szovjet elvtársak 3:1 arányban nyerték meg. A közeljövőben sor kerül a visszavágóra.

(Deák Pál tű. törm. leveléből — Kiskunfélegyháza.)

FEJTÖRŐ ★ FEJTÖRŐ ★ FEJTÖRŐ

ZINTES SOROK:

ÓGÖRÖG TŰZOLTOSZERSZÁM. lajdnem omlik! 12. Rész mássalzói. 13. Sereg. 14. Q. 15. Nem bent. 17. Ital. 19. Nem jó hírű. Afrikai városba való. 22. Unat- 23. Majdnem szürke! 24. Huszaz első és a harmadik betű yzik). 26. Két szó: kérdő név- és állat. 27. Személyes névmás. an ilyen víz is. 31. IIII. 32. Foékkal teszi. 33. Nem gyorsabb. olyó — idegen nyelven. 36. Kezik. 38. Sára mássalhangzói. 39. lő szócska. 40. Szépen parkosított rész. 41. EEEEC! 42. Tanulmányát. 44. Izomkötőjét. 45. Nem visz ki. 47. Végtag. 48. Kis ülő alkalmatosság. 49. Igekötő. 50. Nem nálam. 52. Szovjet író (Mihajlik). 54. Anna fele. 55. Azonos mássalhangzók. 56. 1778-BAN GYŐR MEGYÉBEN EGYEDÜL ITT VOLT 10 BÖR VÖDÖR. 57. GTI.

FÜGGŐLEGES SOROK:

1. Növény. 2. Magyar névelővel, külföldi béke. 3. Fém. 4. A folyóban halad! 5. Kettős betű. 6. Sovány. 7. Vissza: meleg. 8. Nem lát jól. 9. Könyvből szószerint kiíró. 10. Van ilyen testvér is. 16. 1855-BEN KÉSZÍTETT FECSKENDŐT. 17. Búza része! 18. Szid. 20. 1811-BEN EGER RÉSZÉRE KÉSZÜLT EZ A KIADVÁNY. 25. A madarat!? 26. Öltözék. 27. Dalolt. 29. Vissza: viszketést szüntetsz. 30. Enekkar. 32. Kiskutyát. 33. Nem itteni. 37. Ritka férfinév. 40. A kiadó teszi. 43. Indulatszócska. 46. Reteszel. 48. Plutó része. 51. Folyadék. 53. Az elején olvassa!

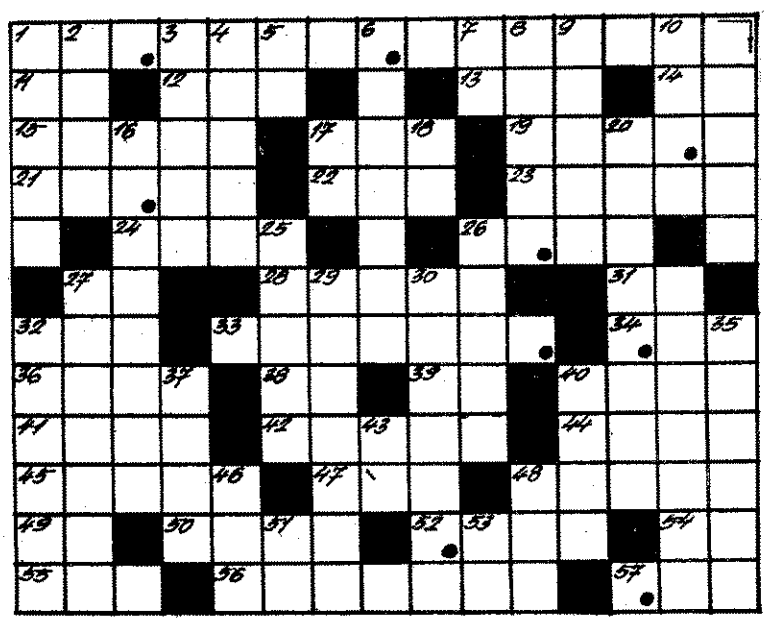

Figyelem! A rövid és a hosszú magánhangzókat nem különböztetjük meg.

Megfejtésül az alabbi sorokat kell beküldeni: Vízszintes 1., 56. — Függőleges 16., 20.

Be kell küldeni a pontokkal megjelölt kockákban levő betűkből összeállítható szót, amely egy város neve, ahol 1849 óta működött városi tűzoltó szervezet.

Megfejtési határidő: 1963. február 20.

A helyesen megfejtők között könyvjutalmakat sorsolunk ki.

K. I.

Az 1. számban megjelent keresztrejtvény megfejtése a következő: LAURENS, STRASA, JÜSZTEL, JÓZSEF, ERDÉLY ERNŐNEK.

A pontokkal megjelölt kockákban levő betűkből összeállítható név: SZŰCS SÁRA.

Könyvjutalmat nyertek: Mohácsi János Vértesboglár; Flick János Budaörs. A nyereményeket postán küldjük el.

AGYAR TŰZOLTÓ

magyar tűzoltóság folyóirata, keszti a szerkesztő bizottság.
Felelős szerkesztő:
Beszteri Lajos
tűzoltóőrnagy
Szerkesztőség:
V., Néphadsereg u. 9.
Telefon: 313—700.
ja a BM Országos Tűzrendészeti Parancsnokság.
lős kiadó: Dr. Micskó Rudolf.
Terjeszti a Magyar Posta.

9/2 — Zrínyi Nyomda, Budapest
F. v.: Bolgár Imre igazgató

NEHÉZ NAPOK

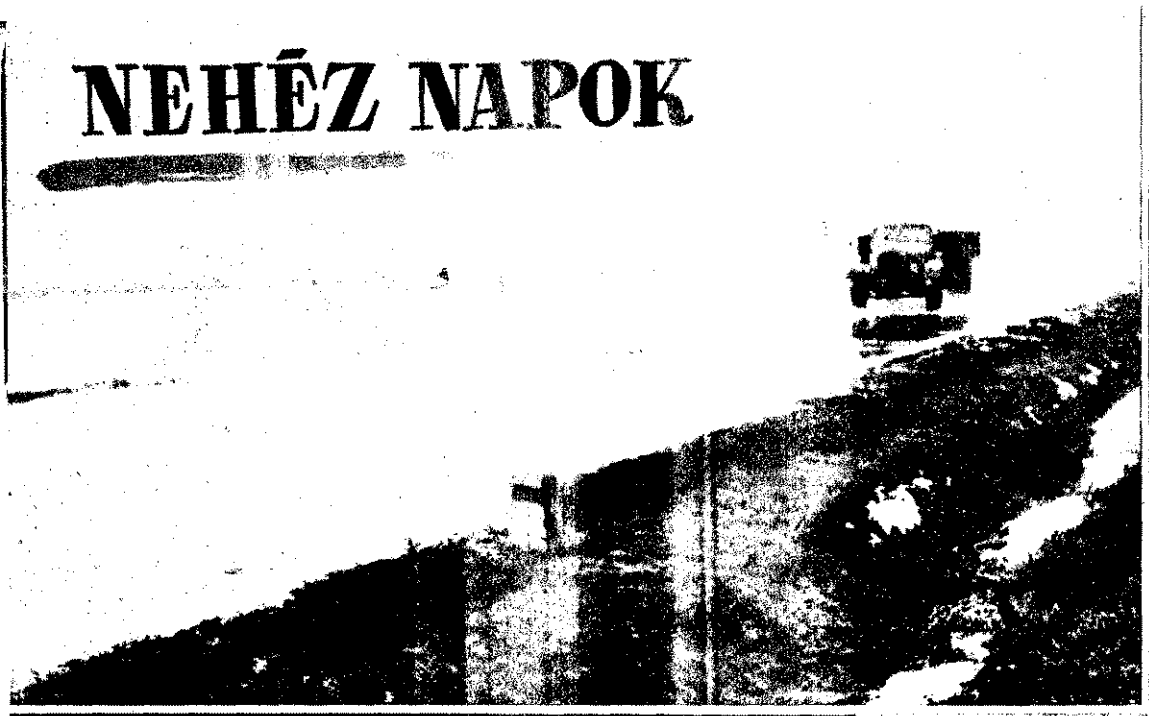

Megérkeztek a kismotorfecske a pestimrei szivatáshoz

Az ország számos helységében okozott átmeneti zavarokat és károkat a január eleji esőzés és a velejáró olvadás. A főváros egyes kerületei mellett különösen a belvízveszélyes területek állították komoly feladatok elé a tűzoltóegységeket, hiszen néhány napon belül a segélykérések ezreinek kellett eleget tenniük. Eredményes munkájukkal nemcsak a személyi tulajdont veszélyeztető jelentősebb károsodásoknak sikerült elejét venniük, hanem egyes helyeken a termelés körülményeinek biztosítását is idejében megoldották. A nehéz napok mérlege: sok ezer munkaóra, hatalmas mennyiségű víz eltávolítása a veszélyeztetett helyekről; élet- és vagyonmentés, és ami igen lényeges — derekas helytállás mindenütt, ahol az állami és az önkéntes tűzoltók segítségére szükség volt. (b—i)

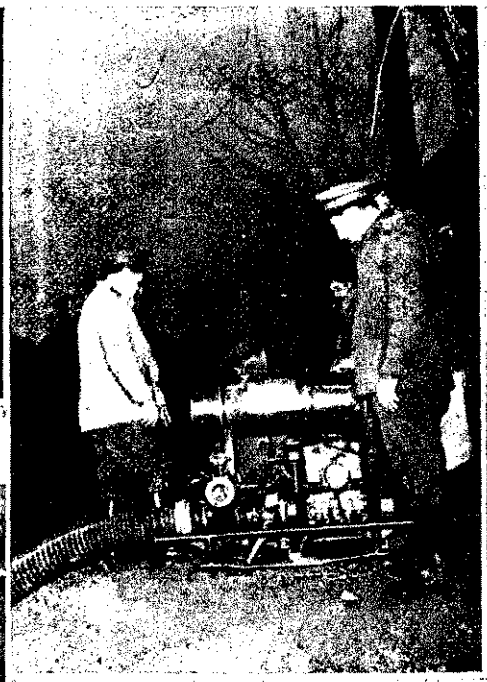

Egész éjjel dolgoztak a 800-asok és mindenütt megállták a helyüket

Tömlőkocsiról tették a több méteres „átez vezetéket

Ehhez a képhez nem kell sok magyarázat

Számos házat mentettek meg a súlyosabb károsodástól a fehérvárlak, a januári olvadáskor

★

A „Barátság" olajvezeték kápolnásnyéki töltőállomásánál is nagy segítséget nyújtottak tűzoltó elvtársaink

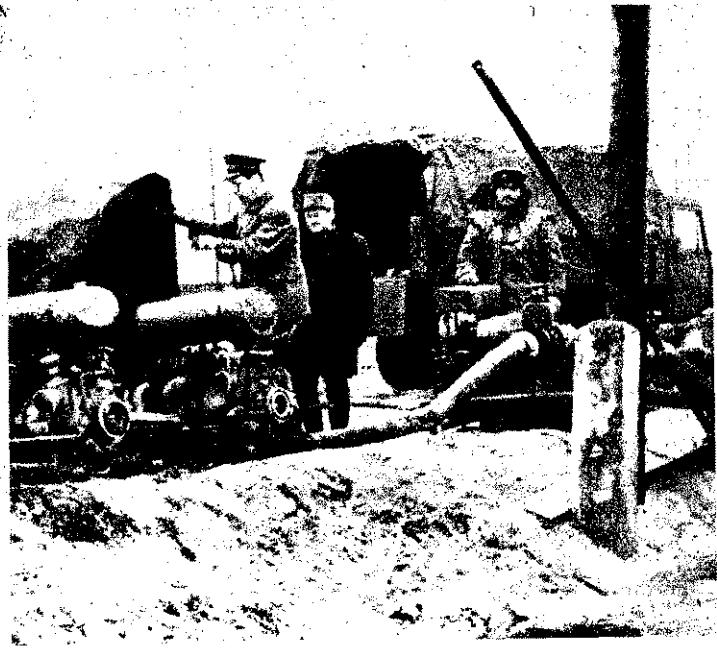

MAGYAR TŰZOLTÓ
XV. évf., 3. szám 1963. március

Választás napján

(Képes összeállítás a 6—7. oldalon.)

ESEMÉNYEK KÉPEKBEN

A Magyar—Szovjet Baráti Társaság Országos Elnöksége ünnepi estet rendezett a magyar—szovjet barátsági és kölcsönös együttműködési szerződés megkötésének 15. évfordulója alkalmából. Az ünnepséget, amelyen a kormány számos tagja és a Szovjetunió magyarországi követe is megjelent, Rónai Sándor nyitotta meg

Kádár Jáno
társ, a kép
és tanácsvá
sok alkalmá
Szemlőhegyi
választókörz
adta le szav

A szavazásr
ző Dobi Ist
társat és f
az Állami
képző Iskol
választói ü

Irakban tovább tart a terror. Légelhárító Bagdadban a hadügyminisztérium épülete előtt

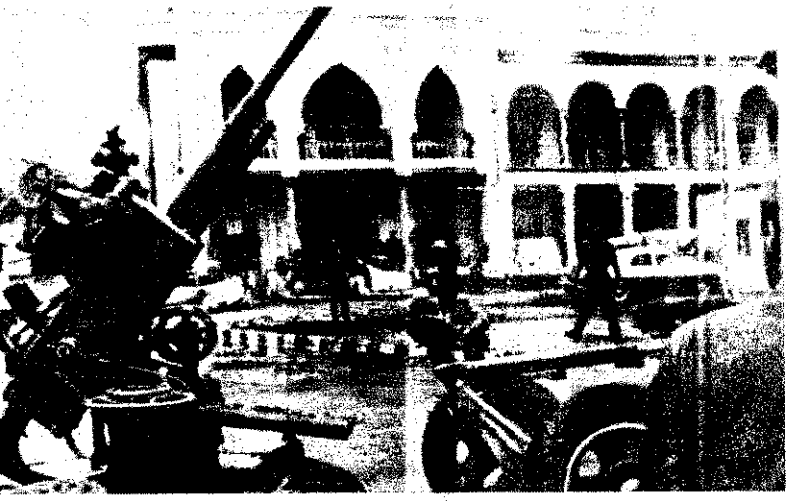

Számlálják a
zatokat a X
rület 102-es
tói körzetéb
a szavazók
egyike élt v
jogáva

Pap János belügyminisztert üdvözli Sz. D. Zotov vezérőrnagy a budapesti szovjet nagykövetségen a Szovjet Hadsereg megalakulásának 45. évfordulója alkalmából adott fogadáson

★

A belügyminiszter elvtárs Totzi Károly tű. őrnagyot és Korbács Márton tű. törzsőrmestert a „Tűzrendészeti Érem" arany, Berneczei János tű. tizedest pedig a „Tűzrendészeti Érem" ezüst fokozatával tüntette ki a tűz- és káreseteknél tanúsított különösen példamutató magatartásukért. A kitüntetéseket dr. Micskó Rudolf tű. vezérőrnagy elvtárs adta át

A barcsi
Csillag TSz
zója, Winkle
békés otth
gondtalanul
kisfiával. A
múlt évi jöv
a háztáji g
hasznán felü
forint v

☆

A Gyulai
Igazgatóság
den inté
megtett az
veszély elk
re. Az árv
lemben rész
honvédségi
ki alakulat
harcosa elhe
Fehér-Körös
dobozi hídnál
kezett jégdu
robbanóan

Fokozzuk a társadalmi tulajdon védelmét!

Írta: Katrics Béla tűzoltóőrnagy

Pártunk VIII. kongresszusának hatá-rozatai gazdasági síkon a népjólét ása érdekében a javak nagyobb meny-ségű előállítását, ideológiai téren pedig világosító, nevelő munkát, a szocialista t formálását szabják feladatul. E nagy k megvalósításának egyik fontos té-ője a társadalmi tulajdon védelme. ltóinknak éppen ezért — az állampol-kötelesség mellett — elsősorban hiva-eli feladatuk a közvagyon védelme. Ez ető is, hiszen a hazánk társadalmi kezetében bekövetkezett szocialista ozások a tűzoltóhivatásnak is új, szo-sta tartalmat adtak. Nagy felelősségér-t követel tőlünk a dolgozók vagyoná-védelme.

társadalmi tulajdon védelmében ránk ló feladatok érthetően nagyobb fele-éget, magasabb színvonalú szakmai, tikai felkészültséget igényelnek a ltóság minden tagjától. Így pl. hatá-bb felvilágosító nevelő munkát, követ-etesebb harcot, fokozottabb helytállást natározottabb fellépést követelnek olyan dasági vezetőkkel szemben, akik a endészeti szabályok megszegésével ve-yeztetik a társadalmi tulajdont. Ennek ességességét indokolja az a körülmény, y egy-egy nagyobb tűzeset sokkal ko-yabb károkat okozhat a népgazdaság-, mint az egyéb kárt jelentő cselekmé-k.

Tűzrendészeti szerveink a tüzek meg-előzése érdekében tett erőfeszítése-el és a keletkezett tüzek eloltásában úsított önfeláldozó munkájukkal szám-n esetben bebizonyították, hogy min-ikor készek megvédeni dolgozó népünk gyonát — és munkájuk nem egy eset-i elismerésre talált a dolgozók körében. redményes tevékenységünk mellett n szabad megfeledkeznünk egyben a yatékosságainkról sem, mivel munkánk g nem minden esetben volt sike-. Nem egyszer tapasztalhattuk pl. a kséges intézkedések elmulasztását, a etkezetlenséget és a szakszerűtlenséget, i esetenként komoly anyagi károkat is ozott a népgazdaságnak.

A közös vagyon fokozottabb megvédése lekében — mindenekelőtt — legfonto-b feladatunk a személyi állomány szo-lista tudatának formálása, a társadalmi ajdon iránt érzett felelősség és a szak-i felkészültség színvonalának tovább-lesztése. Olyan irányban kell minden-k történnie, hogy a személyi állomány jes egészében a megváltozott társadalmi tulajdonviszonyoknak megfelelően gon-lkozzon, és tevékenységét következete-a ennek a szellemében végezze.

A társadalmi tulajdon védelmét szolgáló tevékenységünk egyik fontos területe tűz- és a káresetek megelőzése. A munka edményességének fontos feltétele, hogy tűzvédelmi szabályok és intézkedések szhangban legyenek a megváltozott tár-dalmi, gazdasági viszonyokkal és a népgazdasági érdekekkel. A tűzrendészet minden szakágazatának lépést kell tartania a termelés technikájával, mert csak így biztosíthatjuk maximálisan a meg-termelt javak védelmét. Ennek a köve-telménynek teszünk eleget a tűzrendé-szetről szóló 4/1957. BM. sz. rendelet mó-dosításával, amely alkalmazkodik azok-hoz a változásokhoz, amelyek népgazda-ságunk szerkezetében 1957 óta bekövet-keztek.

A tűz megelőzésének maximális alkal-mazása mellett is bekövetkezhetnek tűz-esetek. A tűzoltás technikájának éppen ezért mindenkor lépést kell tartania a kor technikai fejlődésével. Ezen a téren tevékenységünknek arra kell irányulnia, hogy — a károk csökkentése érdekében — a tüzesetekről már keletkezési állapo-tukban értesüljünk, így megakadályoz-zuk azok teljes kifejlődését. Feltétlenül tovább kell csökkentenünk a tűzkeletke-zés és a tűzoltóegységek kiérkezése kö-zött eltelt időt is. Ennek biztosítása ér-dekében a dolgozók körében fokozottab-ban tudatosítanunk kell a gyors tűzjel-zés szerepét a társadalmi tulajdon véde-mében, de ugyanakkor korszerűsítenünk kell a híradástechnikai berendezéseket és a tűzoltási felszereléseket is. A tűzol-tás társadalmasításán keresztül emellett biztosítanunk kell a dolgozók aktív rész-vételét a tűzoltásban. Ennek a szükség-ességét elsősorban az a körülmény teszi indokolttá, hogy az állami tűzoltóegysé-gek gyakran 100 km távolságról vonul-nak tüzesetekhez.

A társadalmi tulajdon védelme érde-kében kifejtett tűzrendészeti tevé-kenységnek további fontos területe a tűz-keletkezés okának vizsgálata. Ennek a tevékenységnek az adja meg a jelentőségét, hogy egyrészt megelőző és mentő tűz-rendészeti vonatkozásban komoly tanul-ságok levonását teszi lehetővé, másrészt fényt derít a tűzkeletkezés körülményei-re — egyesek gondatlanságára vagy bű-nös tevékenységére. Ennek eredményes-sége a rendőrség és a tűzrendészet együtt-működésén alapul. Elengedhetetlenül szükséges tehát, hogy e két szerv kölcsö-nösen segítse egymás tevékenységét.

A gyakorlatban bebizonyosodott, hogy a kölcsönös együttműködés lehetőségei mindkét szerv részéről megvannak. Így pl. a rendőr elvtársak hasznos segítséget nyújtottak a nyári mezőgazdasági termé-nyek tűzvédelmében, és a tüzesetek jel-zésével. Az üzemekben működő tűzoltó-instruktorok viszont nem egy üzemi lopást akadályoztak meg vagy jeleztek a rendőri szerveknek. Ezek a kiragadott példák azonban közel sem merítették még ki a kölcsönös együttműködés bővítésének le-hetőségeit. Éppen ezért meg kell javíta-nunk a két szerv közötti kölcsönös tájé-koztatást! Fontos ugyanakkor, hogy a tűz-rendészeti szervek — az üzemek tűzren-dészeti ellenőrzése során — figyeljenek fel a társadalmi tulajdonra káros egyéb cselekményekre, és azokat azonnal jelezzék az illetékes rendőri szervekhez.

A feladatok rövid vázolása után meg-állapíthatjuk, hogy a tűzrendészeti szer-vek vezetőire és az egész személyi állo-mányra fontos feladat hárul a társadal-mi tulajdon védelmében. Ezt a rendkívül komoly feladatot a tűzrendészeti szervek — kizárólag csak magukra utalva — nem oldhatják meg eredményesen. Ezért nem lehet tehát az együttműködést leszűkí-teni csak a Belügyminisztérium szerveire.

Felelősségteljes feladatainkat csak a párt, a tanácsok és az egyéb társa-dalmi szervek segítségével s a dolgozó tömegek aktív támogatásával oldhatjuk meg ugyanis eredményesen. Örvendetes, hogy a 100 000 főnél többet számláló köz-ségi és üzemi önkéntes tűzoltók népes tábora — amely már számos esetben ta-nújelét adta a segítőkészségének — olyan tömegbázis, amelynek aktív közreműkö-désével, milliós tömegek körében tudjuk megismertetni és érvényesíteni a társa-dalmi tulajdon védelmét szolgáló tűzvé-delmi szabályokat. S végeredményben ezzel segíthetjük elő hazánkban legjob-ban a szocializmus teljes felépítését!...

Ezen a képen

két ghanai vendég beszélget éppen a házigazda magyar asszonyokkal. Hogy miről esett szó közöttük, azt nem örökíthette meg a filmkocka. Derűs arcuk mindenesetre arról tanúskodik, hogy jól megértik egymást. A két küldött azért utazott hozzánk a messzi Afrikából, mert nekik is ugyanolyan drága a béke és a haladás ügye, mint a mi szocializmust építő lányainknak, asszonyainknak.

Ezért emelnek szót az öt világrészen a szeretteikért aggódó feleségek meg az édesanyák, s vállalnak mind többet az alkotó munkában. Köszöntsük hát mindannyiukat sok-sok szeretettel március 8-án, a boldogabb jövőért küzdő nők kedves és mégis harcos ünnepén!

Gazdasági feladataink

Még frissen él emlékezetünkben az MSZMP VIII. kongresszusának nagy jelentőségű megállapítása; hazánkban befejeztük a szocializmus alapjainak lerakását. Ezt azonban nem tekinthetjük a társadalom átalakulása végpontjának, bármilyen nagy jelentőségű is népünk életében. Az alapok lerakását pártunk határkőnek tekinti, amelytől még hosszú utat kell megtennünk a szocializmus, a kommunizmus teljes felépüléséig. De ez a határkő, amihez elértünk, kedvező feltételek kialakulását jelenti további céljainkhoz. Egész népgazdaságunk szocialista talajra került, felszámoltuk a kizsákmányolást és forrásait; népünk egységesebbé vált mind céljait, mind törekvéseit tekintve.

A szocializmus teljes felépítésében előttünk álló feladatok közül előtérbe került és kiemelkedő szerepet kap a gazdasági építőmunka. Mint a VIII. kongresszus hangsúlyozza: hazánkban a fő front „a munka termelékenységének emelése, a gazdaságosság fokozása, a termelés növelése . . ." E rövid cikkben a gazdasági tennivalóinkkal kapcsolatos néhány gondolattal foglalkozunk csupán. Ehhez azonban szükséges, hogy röviden áttekintsük gazdasági fejlődésünk utóbbi éveinek legfőbb eredményeit.

Gazdasági eredményeinkről

Tömören fogalmazva kijelenthetjük, hogy *a VII. kongresszus fő célkitűzéseit a gazdasági építőmunkában is elértük. A népgazdaság tervszerűen fejlődött, befejeztük a mezőgazdaság átszervezését, korszerűsítettük honvédelmünket. Biztosítottuk az e feladatokkal járó és a tervezettnél korábban jelentkező, nem csekély kiadásokat. Emellett némileg emelkedett dolgozó népünk életszínvonala is.*

Ha figyelembe vesszük, hogy a mezőgazdaság átszervezésére 5—6 évre tervezett beruházási összegeket lényegében 3 év alatt kellett előteremteni, és a nemzetközi feszültség sürgette a honvédelmünk korszerűsítését, s mindezt úgy oldottuk meg, hogy közben jó három évig aszály sújtotta az országot, s ezért nem volt túlságosan jó a mezőgazdasági termelés, de mégis tervszerű, lényegében egyenletes volt a népgazdaság fejlődése, akkor bátran levonhatjuk a következtetést: népgazdaságunk szilárd. Súlyos gondok megoldása mellett csak stabil gazdasági rendszer képes biztosítani életszínvonal emelkedést is. És ha a VIII. kongresszus szerénynek értékeli az ilyen irányú eredményeket, akkor nem mentegetőzés ez. Nem kell szégyenkeznünk miattuk, ellenkezőleg: jogosan lehetünk büszkék a szocialista gazdasági rendszer erejére.

Fejlődésünk tapasztalatai azt is bizonyítják, hogy *eredményesen hajtjuk végre ötéves tervünket. A népgazdaság fejlődése az első két évben összhangban volt a terv céljaival.* Az ipari termelés növekedése a tervezettnél magasabb volt. Pl. 1962-ben 2 százalékkal haladta meg a második ötéves terv előirányzatát. Ez azért figyelemre méltó, mert a többlet pótlólagos anyagi erőforrásokat adott a népgazdaság továbbfejlesztésére. Nem lebecsülendő tény, hogy az aszály okozta kiesés mellett is a tervnek megfelelően, 5 százalékkal nőtt a nemzeti jövedelem. A terv szerint alakult a munka termelékenysége is 1962-ben.

Szocialista iparunk 1962-es tervteljesítése — mint a Statisztikai Hivatal közleménye is mutatja — tükrözi, hogy pártunk helyes gazdaságpolitikáját egyre következetesebben hajtjuk végre minden téren. *Az ipar szerkezete a hazai adottságokhoz igazodva, az ötéves terv céljainak megfelelően változik. Az ipar egészén belül a gépipar és a vegyipar termelése nő a leggyorsabban.* A gépiparon belül is a szerszámgépgyártás, a híradástechnika és a műszeripar jár az élen. A vegyiparban pedig a gyógyszeripar és a műtrágyagyártás. Ennek következtében növekedett a termelésben a korszerű technikát képviselő, a nemzetközi munkamegosztásba jól beilleszkedő és a világpiacon keresett cikkek aránya.

Ismeretes, hogy a mezőgazdasági termelés az aszály miatt, nem a tervnek megfelelően fejlődött (évi 4 százalék). Igaz, hogy az ipari túlteljesítés pótolta forintban a kiesést és az a nemzeti jövedelem összegében nem volt ennyire érezhető. De a tervgazdálkodásban nem mindegy, hogy miből teljesítjük a tervet és miből nem. Acéllal és géppel nem lehet a gabonát meg a zöldséget pótolni. A behozatal pedig valutát von el más, nálunk nem előállítható nyersanyag és más termékfajtáktól. Nem kis jelentőségű viszont, hogy bár a növénytermelési eredmények elmaradnak a tervtől, az állattenyésztés tervét teljesítettük, az állatállomány a tervnek megfelelően nőtt 1962-ben is. Hozzáértő előtt világos azonban, hogy tartósan ilyen helyzet nem maradhat fenn. *A növénytermelésnek és az állattenyésztésnek összhangban, arányosan kell fejlődnie.* Hazánk természeti adottságai megvannak ehhez, a nagyüzemi szocialista mezőgazdaság is lehetővé teszi, tehát jobban függetleníteni kell magunkat a káros időjárási hatásoktól.

1962-ben a külkereskedelmi forgalom 10 százalékkal haladta meg az előző évit. Kedvezőbben alakult a tervezettnél a behozatal és a kivitel aránya. A kivitel a tervezettnél magasabb volt. Érdemes megemlíteni, hogy a behozatal 50 százaléka nyersanyag és félkész áru, 30 százaléka gép és gépi berendezés volt. A kivitel 37 százaléka gép és gépi berendezés, 22 százaléka ipari fogyasztási cikk.

A külkereskedelem forgalmának több mint kétharmada a szocialista országokkal bonyolódik le. Nő a felszabadult, volt gyarmati és a fejlett kapitalista országokkal is a forgalom. Magyarország — mint azt nyugati gazdasági vezetők is megállapították — jó kereskedelmi partner, kötelezettségeinek pontosan eleget tesz.

Iparunk továbbfejlesztéséről

A tapasztalatok azt bizonyítják, hogy második 5 éves tervünk fő vonalában helyesnek bizonyult, azon lényegében nem kell változtatni. *A termelés, a termelékenység növelésében előttünk álló feladatok végrehajtásának tehát az ötéves terv teljesítésében, ahol pedig kivá a túlteljesítésében kell realizálódnia.* fontosabb közvetlen feladatunk az I terv teljesítése.

A VIII. kongresszus határozatai a látszólag egyszerű és semmit újat mondó feladat igen fontos helyet el, nem szabad tehát lebecsülni. H ha jó a gazdaságpolitika, ha nem k előirányzatokat állandóan válto akkor minden a végrehajtáson múlil is tény viszont, hogy ez nem könnyü nem évről-évre növekvő erőfeszítés vetel és a munka jobb megszerv feltételezi. Az ipari termelésnek a k kező években is kb. 8 százalékkal évente emelkednie.

Az ötéves terv teljesítésének kul dése az iparban is a munka termelé ségének növelése. Lenin nem véle hangsúlyozta olyan sokszor, hogy a cializmusnak nemcsak erkölcsileg é litikailag kell bebizonyítania maga rendűségét a kapitalizmussal szem hanem gazdasági téren is. Végső so kapitalizmus feletti győzelem akkor teljes, ha a szocializmus többet, o ban ad a kapitalizmusnál. Eddigi ményeink minden feltételt megtere tek ahhoz, hogy most közvetlenül rendre tűzhessük ezt a feladatot i termelékenység növelése, a gazda termelés persze sokirányú részfe megvalósítását is követeli, amelyek nyolult kölcsönhatásban állnak egy sal is. A műszaki színvonal fejles a gazdaságos beruházás, a korszerű i szervezés mind-mind része a ter kenység növelésének.

Iparunk fejlődésében jelentős sz van az ágazati szerkezet átalakítás illetve az e téren megkezdett folyt végigvitelének. Az ipar szerkeze alakulása a legszorosabb kapcsola van a gyártás- és gyártmányfejleszt Ezen a téren már értünk el bizo eredményeket. Most a gátló tényező küzdésével továbbfejlesztjük ezeket hazánk adottságait figyelembe véve, szerű módon termelve, korszerű te keket állítunk elő.

Az előrelépésben lényeges szerepe a gazdasági vezetés színvonala javí nak. Mindenekelőtt a tervezés szín lának emelése, tudományosabbá, folyt tosabbá tétele szükséges. Ennek lén és kedvező feltétele, hogy most má egész népgazdaság egységesen szoci talajra került. Nem kis feladat a g sági vezetés és a szaktudományok csolatának erősítése. Az sem ke fontos, hogy a demokratikus cent mus alapkövetelményeiből kiindulva vább növeljük a termelés közvetlen nyítóinak önállóságát. Persze úgy, a központi irányítás és az ellenőrz váljon hatékonyabbá. *A gazdasági tés javításának nélkülözhetetlen ele dolgozók fokozott bevonása a vezet kezdeményező készségük alkotó e kibontakoztatása.*

Egy másik alapvető tényezője elő ladásunknak a dolgozók anyagi és e csi ösztönzőinek kölcsönhatásos fejle se. A szocializmus alapelve az, hogy

szocializmus teljes felépítésére

aki képességei szerint dolgozik, és munkája szerint részesül az anyagi javakból. Az osztálytársadalmakra jellemző rang és vagyon szerinti megkülönböztetést megszüntetve — a szocializmus alapjára a munka szerinti értékelés került. Ez olyan bérrendszer és kiegészítő anyagi ösztönzők kialakítását követeli meg, amely a legjobban segíti össztársadalmi céljaink megvalósítását. Bérrendszerünk egészében megfelel ezeknek a követelményeknek. A premizálás, a nyereségrészesedés és egyéb formákban jelentkező kiegészítő ösztönzőket tovább kell fejleszteni, de az erkölcsi ösztönzőkkel együtt. Az anyagi és erkölcsi ösztönzők szétválasztása káros és megengedhetetlen.

A mezőgazdaság fejlődéséről

A mezőgazdaságnak a következő években kulcskérdése az erőforrások jobb koncentrálásával az olyan gyorsütemű fejlődés, amelynek során pótoljuk az ötéves terv első két évének lemaradását, biztosítjuk a népgazdaság szükségleteit és a lakosság igényeit. Ez azt jelenti, hogy az ötéves tervben előírt átlagos 4 százalékos emelkedés helyett, évente integy 6 százalékkal kell emelni a termelést.

Igaz, ez nem kis erőfeszítést követel, de a már jelentkező pesszimista nézetekkel szemben is leszögezhető a teljesítés szükségszerűsége. Az ipari tervek túlteljesítése már eddig is jelentős összegek pótlólagos beruházását tette lehetővé. Ezek nagy részét a mezőgazdaság fejlesztésére fordítottuk, s ennek eredményeként *már 1963-ban 36 százalékkal nő a mezőgazdasági beruházás az előző évhez képest. Mindez lehetővé teszi az öntözéses területek jelentős növelését, a műtrágya-ellátás javítását, a növényvédőszerek, a gépek nagyobb mennyiségű felhasználását,* s végeredményben hozzájárul a mezőgazdaság eddigi lemaradásának pótlásához.

Az anyagi eszközök fokozottabb befektetése azonban csak akkor lesz eredményes, ha együttjár a munka termelékenységének emelésével. És ez nemcsak beruházási kérdés. *Már most, a meglevő anyagi eszközökkel is jelentősen emelhető a munka termelékenysége a fegyelmezett munkával, a maradiság, a konzervativizmus leküzdésével és a korszerű talajművelési és termelői módszerek alkalmazásával.* A nagyhozamú fajták alkalmazása, a belterjes gazdálkodás, az üzemi szakosodás elterjedése nagy segítője a mezőgazdaság fejlődésének, a megemelt terv teljesítésének.

A tervek megvalósításában döntő szerepe van a termelőszövetkezetek megszilárdításának. *A ma még gyengén dolgozó termelőszövetkezetek gazdálkodásának megjavítása, színvonalának az átlagosak szintjére emelése ugyancsak nagy tartaléka mezőgazdaságunknak.* (Különösen akkor, ha figyelembe vesszük, hogy az átlagosak is javítani akarják színvonalukat.)

Nem érdektelen aláhúzni azt sem, hogy a mezőgazdasági termelésben a lemaradás pótlása, a gyenge tsz-ek megszilárdítása nem egyszerűen csak a falut érintő kérdés. Ez látszatra csak mezőgazdasági, valójában az egész népgazdaság továbbfejlődésére kiható probléma. A mezőgazdaság szerves része a szocialista népgazdaságnak és minden kiesés, vagy az ellenkezője: a termelés növelése — kihatással van az egész népgazdaságra, az egész lakosság ellátására.

Az életszínvonal emeléséről

A VIII. kongresszus határozottan kimondja, hogy második ötéves tervünknek az életszínvonal emelésére vonatkozó pontjait maradéktalanul teljesíteni fogjuk. Pártunk számára világos, hogy a szocializmus építésével együtt kell járnia az életszínvonal rendszeres emelésének. Ennek kifejezője, hogy 1956 óta a bérből élők reáljövedelme 34 százalékkal, a parasztság fogyasztásának reálértéke 21 százalékkal növekedett. A lakosság fogyasztása 1962-ben — 1953-hoz képest — 20 százalékkal nőtt. A társadalombiztosítás ma már a lakosság 94 százalékára kiterjed. Eredményesen hajtjuk végre a lakásépítési programot.

Az életszínvonal rendszeres emelésének követelményét azonban nem szabad úgy értelmezni, hogy a népgazdaságot érintő minden más tényezőtől függetlenül, mechanikusan elosztott egyenlő arányban valósuljon meg. Mint azt az utóbbi évek eseményei bizonyítják, az öntudatos dolgozók megértik, ha alapvető fontosságú okok miatt néhány évig viszonylag kisebb az életszínvonal-emelkedés. Más oldalról nézve viszont ez azt követeli, hogy a kedvezőbb időszakokban pótolni kell a viszonylagos lemaradást. Pl. ötéves tervünk első két évében nem nőtt jelentősen az életszínvonal. Ez megköveteli, hogy a következő három évben gyorsuljon az életszínvonal emelésének üteme.

A kongresszus határozatai kimondják, hogy tovább javítjuk a bérarányokat. Emeljük a kulturális és szociális ellátás javítására szolgáló összegeket. Fokozatosan csökken minden munkakörben — de elsősorban az egészségre ártalmas munkakörökben a munkaidő. A lakásépítési program célkitűzéseit felemelve, nem 250 000, hanem 300 000 lakást építünk.

E határozatok végrehajtása azonban szoros összefüggésben áll anyagi erőforrásainkkal, az árufellátással stb. Ahol lehet, fokozatosan tervszerűen előre lépünk. De mindig szem előtt tartjuk a termelés és fogyasztás összhangjának követelményét, ami együttval azt is jelenti, hogy *az életszínvonal-emelés alapja a dolgozók jobb munkája, a többtermelés.* Minél többet teszünk termelési terveink végrehajtása érdekében, annál jobban megtérül a juttatásokban. S ennek érdekében — mint Kádár elvtárs mondotta a Ganz—MÁVAG-ban rendezett választási nagygyűlésen — szükség van arra, hogy „akik még nem dolgoznak jól, azokat megbiztatgassuk". A pártnak és a kormánynak megvan a részletes terve az életszínvonal emelésére. Bátran állíthatjuk, hogy soha még ilyen hosszú távra előre kidolgozott programunk e tekintetben nem volt. Ennek realizálása azonban komoly erőfeszítéseket követel a munkában. Mert annak semmi értelme nincs, hogy árufedezet nélkül béremelés legyen, mint ahogyan fordítva — az áruk felhalmozása is értelmetlen, ha közben a vásárlóképesség nem nő.

A szocialista országokkal való együttműködésről

Gazdasági fejlődésünk problémáit nem lehet úgy tárgyalni, hogy legalább röviden ne érintsük ezt a kérdést. *A szocialista országok együttműködésében rejlő nagy lehetőségek kihasználása fejlődésünknek egyik nagy erőforrása.* Az együttműködés erősítése megköveteli a munkamegosztás kiszélesítését. A KGST végrehajtó bizottságának és az egyes szakbizottságoknak az ülései egyre több területen vezetnek olyan megállapodásokra, amelyek az egyes szocialista országoknak és az egész szocialista tábornak az erősödését szolgálják.

Az együttműködés fő formája a távlati tervek összehangolása. Nem vitás, hogy a több országot átfogó tervezés lehetővé teszi hazánk anyagi és erőforrásainak átfogóbb hasznosítását.

Most előtérben álló feladat — a műszaki és tudományos együttműködés fejlesztése. Vizsgáljuk a közös célokat szolgáló nagy beruházások együttes megoldását.

Az együttműködés kétségtelenül jelentős haszonnal jár hazánk számára is. Ezt azonban nem értelmezhetjük egyoldalúan. A gazdasági együttműködés ugyanis az internacionalizmuson alapul, s ez megköveteli vállalt kötelezettségeink teljesítését

Összefoglalva: a szocializmus **teljes felépítésében előttünk álló fő feladat a termelés növelése, a gazdaságosság érvényesítése.** Az osztályharc egyik fő frontja tehát a gazdasági front. A szocializmus erősítését jelentő tevékenységben előtérbe kerül a hozzáértőbb, felelősebb építőmunka. Osztályharcos feladat ez, miután **része a kapitalizmus feletti teljes győzelemnek.** Persze nem azt követeli, **hogy** most a gazdasági élet területén keressük az osztály**ellenséget. Vannak** még ellenséges **elemek,** de önmagukban **számottevő erőt nem képviselnek. Az osztályharcnak** most az alkotó **munka** az előtérben **álló fegyvere. Minél hatékonyabban forgatjuk, annál inkább** elszigeteljük **a szocializmus minden ellenségét.**

Szilárdan ragaszkodva helyes **marxista** céljainkhoz **és erősítve népünk szocialista egységét, ezen a fronton is** legyőzzük a **kapitalizmust** — gazdaságilag **is bebizonyítjuk a szocializmus magasabbrendűségét.**

Balló István

Választás napján

Nyitás előtt néhány perce a VIII. kerület 184-es sz vazókörzetében. Helyére k rül az útbaigazító táblác ka, hogy azután a helyisé ben a naphoz méltó ünn pélyességgel fogadják a első szavazókat...

...akik közül a legkorábba kelőket, a tűzoltókat pillan juk meg elsőként, és mé valakit: Mihály Mihály elv társat (a kép előterében), Ruggyantaárugyár tűzrendé szeti előadóját — a szava zatszedő bizottságban

Ezen a napon mindenki korábban kelt a szokottnál. Talán azok is, akik nem az elsők között kívánták leadni szavazatukat. Vasárnap reggel még a nap is verőfénnyel köszöntötte a fővárost. A közelgő tavasz melegével azokat, akik ünneplőbe öltözötten már a szavazóhelyiségek nyitása utáni percekben ott akartak lenni, hogy mielőbb gyakorolhassák állampolgári jogaikat, s eleget tehessenek hazafias kötelességüknek. Magánosokkal, házaspárokkal, családokkal, baráti csoportokkal találkoztunk mindenütt a pesti utcákon. Csak úgy meghitt volt a hangulat ott künn, mint benn, a nevezetes nap tiszteletére ünnepi díszt öltött szavazóhelyiségekben.

Február 24-én reggel mi is útra keltünk. Meglátogattunk néhány alosztályt, és néhány helyen ott voltunk a szavazóhelyiségben, amikor tűzoltó elvtársaink hozzátartozóikkal együtt az urna elé járultak. Találkoztunk régi ismerősökkel a szavazatszedő bizottságokban. Meghatott idősebb szavazókat kísértünk el, akik első választó fiukkal vagy lányukkal immár együtt indultak a körzetbe, hogy most is, mint annyiszor az életben — ezekben az ünnepélyes pillanatokban is ők segítsék át gyermekeiket az állampolgári jog első izben történő gyakorlásával járó formaságokon. De tanúi lehettünk olyan ritka és kedves epizódnak is, amikor egy családból heten szavaztak, s közülük ketten életükben először lépték át a szavazóhelyiség küszöbét.

Megannyi maradandó pillanat alig néhány helyről és mindössze egyetlen délelőttön, méghozzá olyan nap délelőttjén, amikor egy egész ország népe tett hitet a békés élet, a szocializmus építésének ügye mellett.

A dolgozók bizalmából

A legutóbbi választásokhoz hasonlóan, február 24-én is önkéntes tűzoltók ezrei kaptak bizalmat a szavazóktól, hogy országgyűlési pótképviselőként, megyei, járási, illetve községi tanácstagként képviseljék választóik érdekét az elkövetkező négy esztendő során. A bizalomnak és megbecsülésnek ez az újabb jele is arról tanúskodik, hogy az ország önkéntes tűzoltóinak legkiválóbbjait a köz érdekében önként vállalt hivatásukért nemcsak szeretik, tisztelik, hanem erre a felelősségteljes megbizatásra is méltónak tartják őket. Képes összeállításunkban néhány ilyen önkéntes — és köztük egy állami — tűzoltót mutatunk be olvasóinknak — a több ezer közül. Számuk csupán töredéke a bizalmat kapottaknak és az önkéntesek népes létszámának, megbizatásuk azonban az ország tűzoltósága egészének mindennél beszédesebb dicsérete.

SIPOS KÁLMÁN a magyarszecsői önkéntes tűzoltótestület parancsnoka, megyei tanácstag. 1948 óta vezeti a testületet. Nemcsak a község dolgozói, hanem a környékbeliek is becsülik. A járás területén nemcsak mint tanácstag, hanem mint tűzoltó is előszeretettel tevékenykedik. Az elmúlt évben számos községet látogatott meg a testület kultúrcsoportjával

SZÁNTÓ IGNÁC az olaszfalak bizalmából lett megyei tanácstag, 1959 óta parancsnoka a testületnek, amelyet ő maga szervezett át, és azóta mind jobban fejlődik az azelőtt gyenge olaszfai testület. Működése alatt az egyenruhaállomány is szépen gyarapodott, és az új szertár építését jelentős társadalmi munkával segítette a testület tagsága

REMETE JÓZSEF önk. tű. hdgy., a szentgyörgyváriak parancsnoka az első választás óta ismételten bizalmat kapott. Azóta megszakítás nélkül tanácstag, sőt nyolc esztendeig a községi tanács-vb tagja is volt. 43 esztendős, és 1950 óta látja el a 36 fős testület parancsnoki tisztét

ajtai János ftőrm. feségével és két első avazó lányával indul a „Csilibe"

Izgalmas sakkcsata és kollektív rejtvényfejtés szavazás után — a VIII. kerületi alosztályon

Szabó Judit életének nagy pillanata. Az V—VI—VII. kerületi tűzrendészeti alosztályparancsnokság fiatal gépírónője édesanyja kíséretében jelent meg a körzetben, hogy életében először szavazzon

XX. kerület egyik körzetében Vágvölgyi György ny. tű. ftőrm-t üdvözölhettük a szavazatszedő bizottság elnökeként

Vajon kinek nagyobb az izgalma? — Juhász Károly tű. szdsnak és feleségének, avagy egyik első szavazó lányuknak, Ilonkának?... Még egy utolsó „eligazítás" a teendőket illetően, s néhány perc múltán már együtt távoznak a népes család tagjai a sződligeti általános iskolából

BA GYULA önk. tőrm. Két eszdeje vette át a latongyőröki önntes tűzoltótestű vezetését. A 16 kollektíva panacsnokát most váztották tanácsgá harmadszor, grehajtóbizottsági rként tevékenykett eddig, és igen gy megtiszteltetésk tekinti a bizalom gnyilvánulásának labb bizonyítékát

SZABÓ LÁSZLÓ sokorópátkai önkéntes tűzoltó elsősorban azért kapott bizalmat választóitól, mert nemcsak a testületben végez odaadó munkát, hanem a tsz-ben, a helyi önkéntes rendőrség élén és az MHS-szervezetben is. A közelmúltban a lakosság segítségével ártalmatlanná tett egy határsértőt

BÖRZSEI FERENC mosonszentmiklósi tűzoltóparancsnok kereken 37 esztendeje tevékenykedik a közösségért. A tanácsok megalakulása óta minden választáson bizalmat kapott, sőt egy időben elnökhelyettese is volt a végrehajtóbizottságnak. Szerénységéért, önzetlenségéért az egész faluban tisztelik

ZALAI OTTÓ nagyrsi tanácselnököt, l egyben a helyi lkéntes tűzoltótesllet elnöke is, isét megválasztották. tegyük hozzá, telsen megérdemeln, mivel igen soit tett a község ocialista fejlődéért. Az önkéntesek llönösen lelkesen lták rá szavazatuit. Szalai elvtárs tyanis messzemeben támogatja őket

BALOGH LÁSZLÓT, a sopronkövesdiek parancsnokát harmad izben választották meg tanácstagnak. Évek óta igen lelkesen fáradozik községe fejlesztéséért és tűzvédelmének megszilárdításáért. Büszkén említette, hogy rajta kívül még egy önkéntes tűzoltó is bekerült a községi tanácsba

MOSKOVICS SÁNDOR tű. alez., a VIII. kerületi alosztály parancsnoka másodízben kapott bizalmat a 177-es körzetben. 1957 óta ismerik a kerületben a most 50 esztendős parancsnokot, és ismételt megválasztása azt tanúsítja, hogy a kerület dolgozói a tűzoltóság iránti megbecsülésüket is kifejezték, amikor február 24-én megválasztották

Biztos kézzel ...

Biztos kéz, nagy megfontoltság és megfelelő szakismeret! — ez kell, hogy jellemezze gépjárművezetőinket.

Talán nem használunk nagy szavakat, ha ezek után azt mondjuk: a gépkocsivezetők elsőrendű tényezői a tűzoltói szolgálat ellátásának. A jó gépjármű és a jó gépkocsivezető jelenti ugyanis a biztos vonulást — és nem utolsósorban az eredményes beavatkozást.

Ha a gépkocsivezető nem ura a gépjárműnek, akkor nemcsak az emberek, a felszerelés, a vonulás és a közlekedés biztonsága veszélyeztetett, hanem a késedelmes beavatkozás is további súlyos károsodással járhat.

Gépjárművezetőinkre emberek, és nagy, olykor alig pótolható értékek sorsa van bízva, bár az sem vitás, hogy a még gyengébbek mellett jórészt olyan szakemberek kezében bízhatunk, akik hosszú évek tapasztalataival nap, mint nap példásan látják el nem éppen könnyű, sőt veszélyes szolgálatukat.

Az elmúlt nehéz napokban számos gépkocsivezetővel beszélgettünk, és most közöljük négy olyan elvtársról írunk, akik eddigi szolgálatuk során kiválóan megálltak a helyüket.

Kiss Sándor törzsőrmester elvtársat nemcsak a XIV. alosztályon ismerik, hanem szerte Budapesten. Már nem a fiatal korosztályhoz tartozik annak ellenére, hogy még csak 43 éves. 1949 óta vezet gépkocsit, és hadd mondja ő, hogyan: *„Lekopogom, mivel eddig még nem volt karambolom, sőt az égő tűznél sem »faragtam be«."*

Amikor azt kérdezzük, hogy melyik típusú kocsit szereti jobban, mosolyogva csak annyit mond: *„Nem bánom én, mindegy, csak guruljon!"*... És hogy gurul-e, annak az a magyarázata, hogy minden alaposan átnézi a szert, nincs-e valamiben baja. S netán valami kisebb — és erről is közismert — apróságokért soha nem szalad a műhelybe, hanem maga javítja meg.

Egy valami viszont gondot okoz neki. Történetesen az, hogy gyakorlatok alkalmával valami olyan megmagyarázhatatlan idegesség vesz rajta erőt, amit vonulásoknál soha nem tapasztal. Hogy mégis

mi az oka? Talán az, hogy ilyenkor nagyon akar, és ezért jelentkezik nála az a bizonyos lámpaláz...

Az új KRESZ-szel már megbarátkozott. Mint mondja, van benne egy kis új, de ő úgy értelmezi, hogy mindez a biztonságos közlekedést szolgálja — persze csak akkor, ha meg is tartják azokat az előírásokat...

*

Kiss István főtörzsőrmestert éppen a szertárban találtuk a III. alosztályon. Vizsgáló szemekkel néhány egette a gépjármű hóláncát, nincs-e meglazulva, nehogy egy esetleges riasztásnál késleltesse a szer vonulását.

Napjában többször is megteszi ezt, bár műszakváltásnál alaposan átnézi a szert. Valahogyan úgy van vele, hogy nem érdemes sajnálni azt a kis fáradságot még akkor sem, ha csak az udvarra áll ki a kocsival.

És nem utolsósorban ennek tulajdonítható, hogy eddig még nem volt karambolja és tűznél sem érte meglepetés. Pedig már húsz éve vezet.

Szerelmese a gépkocsinak. Nem érezné magát jól, ha nem vezethetne, és minden alkalmat megragad, hogy gépkocsira ülhessen. Ötvenkét éves, de mint mondja, eszeágában sincs a nyugdíjba menés. Amíg szükség van rá, addig szeretne megmaradni beosztásában.

*

Döbröntei István főtörzsőrmester a szentgotthárdi alosztály gépkocsivezetője az időjárással kezdte: — *Sokat küszködtünk a téllel, de csak egyszer fordult elő, hogy vonulásnál a gépjárművel nem tudtuk*

megközelíteni a tüzet. Szerencsére, segítség mindig akadt.

— *Nálunk kevesebb a vonulás mint Pesten — teszi hozzá —, azért néha alaposan próbára teszik az embert a rossz utak és az útviszonyok. Ilyenkor igyekszem minden tudásommal eleget tenni a rám bízott feladatnak. Nem mindig könnyű ez, mivel ha nincs vonulás, akkor is akad munka elég. Meg azután, itt nem lehet minden csekélységért beszaladni az osztályra. Ha valami javítani való van, akkor azt a magunk kis műhelyében végezzük el. De ha javítás nincs, akkor is mindig előjordul valami az alosztályon. Most például éppen egy kiselejtezett kismotorfecskendőből készítek metszeteket, hogy ezzel is elősegítsem az oktatást.*

*

Szolnoki Jenő főtörzsőrmester elvtársnak Szombathelyen, már csak egy éve hiányzik az ötvenből, de még ő sem gondolt arra, hogy nyugdíjba kellene mennie. Még jóféhány

évig szeretné segíteni a fiatal gépkocsivezetőket.

— *Ahhoz, hogy valaki jó gépkocsivezető legyen, a kocsi szeretetén kívül sok tapasztalatra van szüksége. Ehhez pedig időre és türelemre van szükség* — így összegezi mondanivalóját. Szolnoki elvtárs azok közé tartozik, akik minden alkalmat megragadnak, hogy a műhelyben is dolgozhassanak. De nemcsak akkor, ha saját kocsijáról van szó, hanem mindig. Hogy miért jó ez? Azt mondja azért, mert így valamennyi náluk használatos gépkocsitípust módjában áll megismerni, és ha valami baj van, akkor saját maga is felismeri a hibákat.

— **ozváry** —

LÁTTUK – hallottuk – TAPASZTALTUK

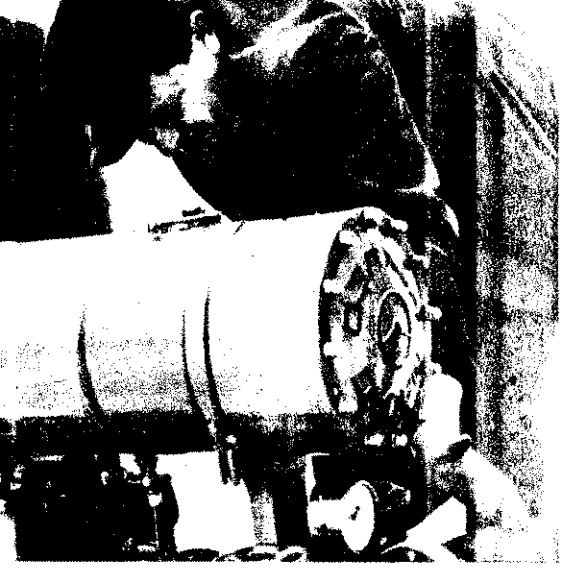

Jó helyre került...

Az arcán nem látszott ugyan, de a hangjából kiérződött az öröm, amikor közöltük vele, hogy 800-as kismotorfecskendőt kap a testület, és azt hamarosan át is kellene venni, mert mindjárt itt a teherkocsi.

Gyorsan szót váltott az agronómussal, meg az állatgondozóval, és máris elistetett. Percek belül már a pénztárossal együtt nyitották a szertárkaput, eltakarították a szertár előtti havat, hogy kellő legyen az új jövevény fogadtatása...

Mire a teherautóról lekerült a kismotor — hogy, hogynem — összeverődött egy szerelőegységnyi önkéntes... Versenyen alig látni hasonlót, olyan gyorsan megszerelték — első látásra... De az igazán nagy pillanat akkor következett, amikor a 800-as az első rántásra beindult. És nem más indította be, mint Pezenhoffer Kálmán országgyűlési képviselő, termelőszövetkezeti elnök — a nardai önkéntes tűzoltótestület parancsnoka.

Ahol a fiatalok viszik a szót

Az oszkói testületre a fiatalok többsége a jellemző. Lelkesedésüket példázza, hogy a téli oktatáson általában 96 százalékos a megjelenés. De emellett szói az is, hogy a nemrég elkészült szertár építéséből derekasan kivették a részüket.

Oszkóra valamikor azt mondták, hogy „nehéz falu". Nos, a fiatalok ennek éppen az ellenkezőjét bizonyították be munkájukkal. Nincs a községben pl. olyan lakóház, amelyet az ősz folyam meg ne néztek volna, de aá olyan is, ahol kétszer járt Emellett a téli hónapokban m színdarabok tanulására és bál rendezésére is futotta az erejé ből, sőt, saját zenekarral is r delkeznek. Persze, ha Németh J zsef pedagógus, testületi veze ségi tag nem segítené őket, n egykönnyen ment volna a log...

Hárman a tanfolyamról

Huszonkét főt számoltunk meg az egyik előadás alkalmával az egri 6 napos parancsnoki tanfolyamon. Fiatalok, középkorúak és idősebbek ültek egymás mellett a padokban — mindannyian új parancsnokok, nemrégiben vették át testületük vezetését.

Nagy figyelemmel hallgatták az előadást és szorgalmasan jegyezgettek, amikor óra közben benyitottunk hozzájuk... És hogy közülük néhányat megismerjenek az olvasók, a huszonkettő közül hármat bemutatunk:

Gebey Ernő, az egerbocsiak fiatal — s talán az ország egyik legfiatalabb — parancsnoka, mindössze 18 esztendős. Asztalosipari tanuló, és 1958 óta önkéntes. Bátyja örökébe lépett, amikor a 35 fős testület őt választotta vezetőjéül — s mint hallottuk, máris igen d rekas munkát végez.

Keresztesi Vendel Halmaj rán, az „alvégen" vette át hány hónappal ezelőtt a 18 kis kollektíva vezetését. esztendeje önkénteskedik fa jában, de 51 éves fejjel is vesen vállalta a tanfolyam végzését, hogy minél eredm nyesebben tudja irányítani testület munkáját.

Bene Géza a szomszé falu, Visonta testületének m bízásából jött el hat nap otthonról. Tavaly nyáron es rá a választás erre a 31 é fiatalemberre, aki már i óta tagja az ottani testül nek. Örömmel vette a behívó mert — mint mondotta — kat kapnak a tanfolyamon, még azt is hozzátette, h nagyon elégedettek.

Gebey Ernő, a fiatal parancsnok feszülten figyeli az előadást,

★

Bene Géza és Keresztesi Vendel pedig szorgalmasan jegyzik a hallottakat

Rossz volt a propaganda?

Jó anyagot sejtvén, örömmel zötyögtünk Abasár felé azon a február elejei szerda estén, a kegyetlenül rossz úton... Vetítéssel egybekötött propagandaelőadás lesz a szertárnál este 6-kor — így tájékoztattak bennünket. Fél hét körül értünk oda. A „vezérkaron", néhány gyereken és az egyik padon berliner-kendőbe burkolózva üldögélő két idős nénin kívül azonban alig volt teremtett lélek...

„Későn szóltak az alosztályról?" — Nem! „Rossz volt a propaganda?" — Háromszor is bemondatták a hangossal. „Akkor meg mi az oka, hogy ilyen részvétlenség van?" — tettük fel a „kényelmetlen" kérdéseket. Annyi történt „mindössze", hogy a szertár feletti kultúrotthonban mozielőadás volt, az „alsó" rendezvény időpontjában.

Íme, ezt eredményezte a kellő körülteklintés és az alapos szervezés hiánya még egy olyan községben is, ahol egyébként egyetlen rendezvény sikere sem vetekedhet az önkéntes tűzoltókéval...

Mindig rend van náluk...

Körmenden — Boda Mihályéknak — akadt elég munka télen, merthát elég sok havat kellett ellapátolniok a szertár előtt az utcáig, hogy biztosíthassák a vonulást a gépjárműnek. Állami tűzoltóknak is dicséretére válhatna, olyan rendben tartják itt nemcsak a gépkocsit, hanem a kismotort és a többi felszerelést is.

Pedig, éppen elég elfoglaltsága van Boda Mihálynak, a körmendiek parancsnokának. Az első választás óta községi tanácstag — s most ismét bizalmat kapott. Emellett népfront bizottsági tag, de az MHS-ben is tevékenyen dolgozik, és mindezt — hetven éves kora ellenére — fiatalos lendülettel végzi.

Igaz, nincsen egyedül, hiszen ott van a legjobb segítőtársa, a felesége. Ott jártunkkor is együtt lapátolták a havat...

És az őrszoba? — Olyan példás a rendje, hogy kevés a hozzá hasonló, nem is szólva a patyolattiszta ágyakról... „Nem szeretném, ha egyszer is rendetlenséget találnának az őrszobán vagy a szertárban" — indokolta meg szerényen a rendet Boda Mihályné.

Egyébként, ha a férje nincs otthon, akkor ő a „parancsnokhelyettes". Ha meg netán telefonon tüzet jeleznek, ő riaszt, és mire a férje megjön, ő biztosítja a zavartalan vonulást... Végtelen ügyszeretettük egyik példája, hogy a nagy havazások idején még éjjel is felkeltek, és rendbetették a szertár előterét...

Mint egy nagy család,

úgy ültek vagy hatvanan — „öregek", fiatalok és feleségek — a vasvári tűzoltótestület barátságos klubszobájában. Első pillantásra évi közgyűlésnek tűnt, pedig csak a rendszeres téli továbbképzést tartotta Fekete József tű. hdgy., parancsnok.

Az előadást követő beszélgetés során nagyjából megismertük a 80 éves múltra tekintő testületet. Most az egyik fő gondjuk, hogy az idén méltóan szeretnék megünnepelni a nagy évfordulót. Kollektív kirándulást terveznek Budapestre, a Tűzoltó Múzeumba, szebbé akarják varázsolni a klu helyiséget is. Tervük között s repel az is, hogy még több fia bevonásával javítanak az i sebbek mostani túlsúlyán. Lel törekvésükben a község dolgo és a tanács egyaránt segítik ő Erre maga Varga János tané elnök a „garancia", aki 1932 tagja a testületnek, és ma rendszeresen részt vesz a fog kozásokon. De így van ez for va is: a tűzoltók ugyanakkor gítik a tanács munkáját.

Nem véletlen

múltak már azok az idők, amikor jóforn csak a területileg illetékes egység jó nkájának tulajdonították a tűzkárstatiszkedvező alakulását. Jóllehet ma már ki sem tagadja, hogy a tűzkár csökkenészámos egyéb körülménytől, sőt bizonyos rtékig a szerencsétől is függ, a folyamaan elért szép eredményeket azért igazán n tekinthetjük a véletlen művének. Küösen akkor nem, ha — a körülmények: képest — szinte az egész járás területén séretes rendet találunk. Így van ez pl. a roni alosztályhoz tartozó számos termeszövetkezetben, ahol az elmúlt esztendőkn az országos átlagnál jóval kevesebb kár etkezett, s ugyanakkor a tűzvédelem rvezettsége is eléggé magas színvonalú.

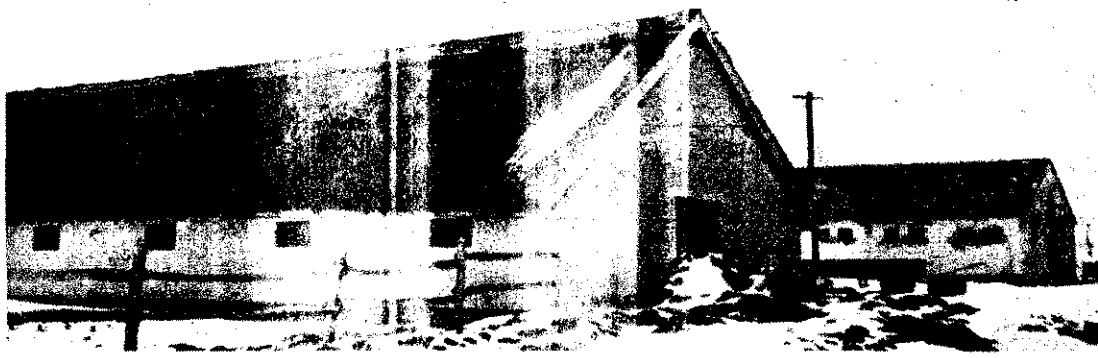

Így ismerik

JTAI ANTAL főtörzsőrmesternek a területén sehol sem kell bemutata. Az idős, de még alig-alig öszülő ndészt hírből még azok is jól ismekik sohasem találkoztak vele. A tászövetkezeti vezetők részletes „jelst" adnak róla utódaiknak, s óva őket, nehogy ujjat húzzanak vele.

i Antal tü. ftőrm., Kendöl Ferenc nagycenki tűzoltóparancsnokkal

rú, mondhatnánk, kérlelhetetlen rnek tartják, méghozzá olyannak, áadásul valamiféle hatodik érzékkel r még a távolból is észreveszi a lytalanságokat.

enőrzéseinek időpontját valóban lelen előre „megneszelni". A notórius lytalankodók még a szemle másin sem érezhetik magukat „biztonan". Nem ritkán éppen ilyenkor topbe ismét a szövetkezet valamelyik tébe. És ez — többek között — azaz eredménnyel jár, hogy a jegyzővek nem porosodnak hónapokig az íróasztalának fiókjában, hanem az kesek lehetőség szerint gyorsan inednek a hibák megszüntetéséről.

Az önkéntesek segítsége

yetlen ember — még ha olyan szoras is, mint Lajtai elvtárs — termésen nem tehet csodát. Még akkor ha sok száz szeme lenne. Az a tehát, hogy a vízkészletek s a tilalábláb általában mindenütt a helyűvannak, sőt az elektromos szerelések gyre inkább szabványosak — az önesek fáradozását is dicséri.

testületi tagok tevékeny segítsége ként ugyancsak jóval nagyobb, mint vent más járásokban tapasztalhatunk. kőn például — mint erről már ír— a községi parancsnok rendszereellenőrzi a határozat végrehajtását, vizsgálat eredményét tartalmazó zőkönyv egyik példányát eljuttatja osztályra... Ez a módszer még nem ános, de többé-kevésbé rendszeresen parancsnokok is vizsgálódnak.

Nagycenken például *Kendöl Ferencnek* igen jó kapcsolatai vannak a szövetkezet vezetőségével. Havonta legalább egyszer végigjárja a tűzveszélyes helyeket. Minthogy az előírt oltóeszközök, a házirendek és a tilalmi táblák megvannak, főleg arra terjed ki a figyelme, hogy a szövetkezeti tagok alaposan megismerjék a használati szabályokat. Erről különben egy kis rögtönzött közvéleménykutatást tartottunk, s az eredményt meglepően jónak találtuk. Az ittoni „Széchenyi István" Tsz-ben egyébként minden istállót elláttak egy-egy jókora késsel, hogy tűz esetén könnyebben elvághassák az állatok kötelét.

A nagylózsi „Búzakalász"-ban éppen „házon kívül" volt a szövetkezet elnöke, de így is megállapíthattuk: komolyan és sokat foglalkozhat a tűzvédelemmel, mivel alig-alig találtunk említésre méltó szabálytalanságot. *Tóth János* parancsnok, *Deák László, Farkasi Jenő* meg a többi önkéntes is nem kevés érdemet szerzett ebben! Az ő lelkes felvilágosító munkájukat is dicséri, hogy a legveszélyesebb helyeken dolgozók igen alaposan ismerik a tűzvédelmi tudnivalókat. S ami különösen elismerésre méltó: *Horváth Ferenc* községi párttitkár is igen jártas ezekben a kérdésekben, sőt alkalomadtán ő is lelkesen területfelelősködik.

A tsz-ek is támogatják

E néhány példával korántsem azt akartuk bizonyítani, mintha már ideális állapotok jellemeznék a soproni járás tsz-eit. Erről nem beszélhetünk, hiszen az elmúlt évben is meglehetősen sok szabálysértési eljárást indítottak még néhány hanyag vezető és dolgozó ellen.

De — és szerintünk ez a legnagyobb siker — egyre kevesebb a tudatos hanyagság meg a nemtörődömség, s ma már a legtöbb tsz vezetősége igazi jelentőségének megfelelően foglalkozik a tűzvédelemmel.

Sok szövetkezetben anyagiakkal is támogatják az önkénteseket: pl. a foglalkozásokon való részvételükért fél-fél munkaegységet írnak a javukra. Ennek főleg az erkölcsi hatása jelentős. A tsz-ek önkéntes tűzoltó tagjai érzik, hogy a szövetkezet is fontosnak tartja tevékenységüket. Nagylózson egyébként jókora meglepetést okozott ez a pótlólagos „zárszámadás". Az elvtársak előzőleg nem tudtak a vezetőség ilyen döntéséről. Csak az tűnt fel nekik, hogy a parancsnok szorgalmasan gyűjtögeti a jelenléti íveket — mert a tsz vezetői (igen helyesen) csak a ténylegesen „ledolgozott" gyakorlatokat „díjazták".

Könnyű nekik?

Persze, más okok is közrejátszanak a vezetők magatartásának kedvező változásában. A járás szövetkezetei ugyanis túlnyomórészt igen szépen működő és már most meglehetősen jól jövedelmező gazdaságok. Az emberek hangulata tehát jó, s ami ugyancsak igen lényeges: egyre kevésbé jelent megterhelést a beruházással járó előírások végrehajtása.

Mindez kétségkívül nagyon megkönnyíti a soproniak munkáját, de a sikert mégsem csupán ennek az egyetlen tényezőnek tulajdoníthatjuk. Az államiak s a mind jobban segítségükre siető önkéntes területfelelősök sok-sok és éppenséggel nem könnyű fáradozása is szükséges volt ehhez! Elsősorban ez a titok nyitja. Ahol belátják, hogy hatóságaink nem bürokratikus akadékoskodásból ellenőriznek, ahol a felvilágosító munka rendszeres, és gyakori az alkalmi vizsgálat, ott a veszély nagysága valóban csökkenthető. A soproni járás példája mindenesetre ezt is igen meggyőzően bizonyítja...

(g—r)

Ilyen felirat egyre több épületen található

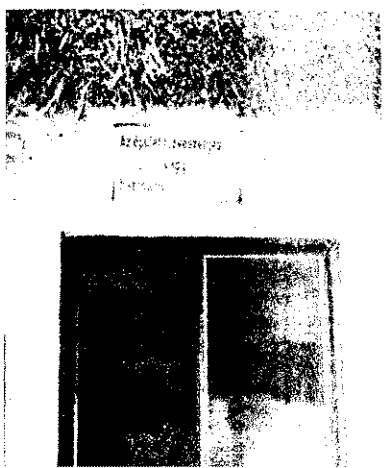

Deák László (balról) az egyik legszorgalmasabb területfelelős

Horváth Ferenc és Tóth János

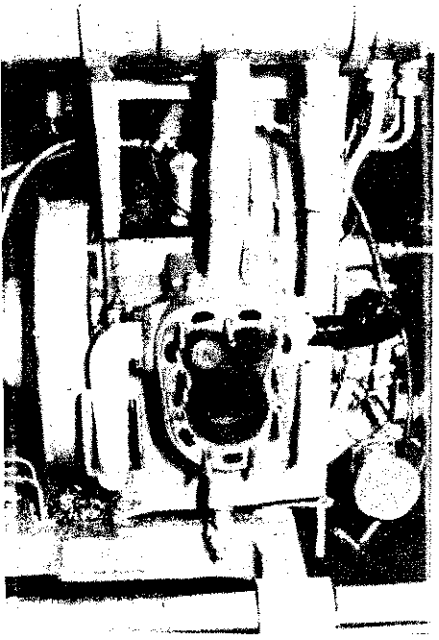

Kissé korai...

Ezt a B 6089 nyt. számú 400 l/p-es kismotorfecskendőt az egri műhelyben kaptuk lencsevégre. Az idén szállították; a bejáratás során alig 2 órát üzemeltették, és máris erre a sorsra jutott. Egyszerűen leállt, és utána az istennek sem volt hajlandó beindulni. Amikor szétszedték, megállapították, hogy a jobb oldali henger a szelepülésnél átengedi a vizet.

Mindenesetre kissé korainak találjuk az ilyen hibát egy új motornál, s ez a körülmény a gyártó vállalatra, a Miskolci Könnyűgépgyárra sem vet valami jó fényt. A motor gyártási száma egyébként 385/1962.

MIT MUTAT A GRAFIKON?

Összesen ötezernyolcszáz lakóház... Ennyit mutat az ügyesen megszerkesztett táblázat a szombathelyi alosztály tantermében... Ennyi lakóházat ellenőriztek az elmúlt négy hónap során az alosztály beosztottai.

Ennyi házat kimondani is sok, nemhogy még lejárni — méghozzá a pincétől a padlásig. Pedig ez valóban megtörtént. Méghozzá azt sem mondhatjuk, hogy parancsra történt. Amit bizonyít az a tény is, hogy az elsők meg az utolsók teljesítménye között alig van nagyobb eltérés.

A grafikon természetesen azt is mutatja, hogy kik járnak az élen. Az első helyre 300 ház ellenőrzésével Börzsönyi János tőrm. került, a második Mesterházi Jenő szkv. 248, a harmadik pedig Lőrinc László tőrm. 216 ház ellenőrzésével.

Nem vitás, hogy ez a szép eredmény nagyban hozzájárul ahhoz, hogy a megelőzés terén is mind jobb eredményt mutasson a grafikon.

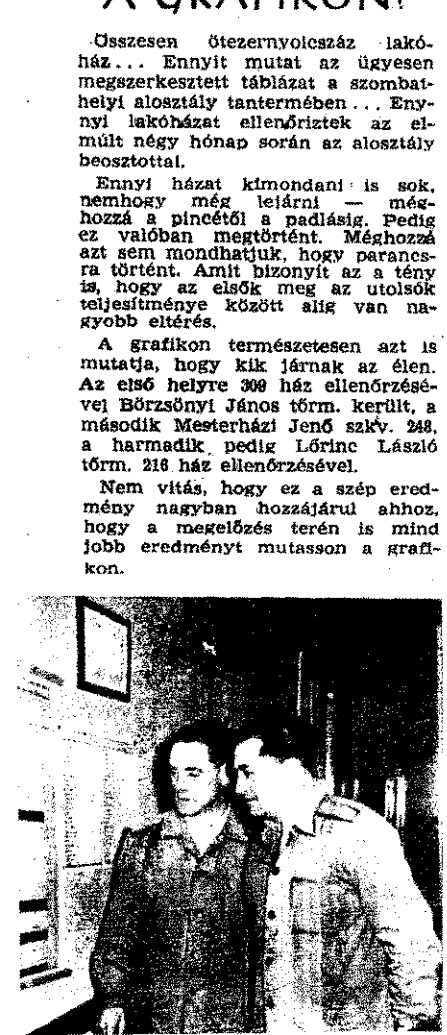

Mindenütt megértően fogadták

Március közepéig mintegy 300—350 hegesztőt és villanyszerelőt vizsgáztatnak le a biztonsági előírások ismeretéből a gyöngyösi alosztályon. Február 2-án kezdték, és folyamatosan végzik a munkát. A szervezésről csak annyit, hogy minden ilyen szakmunkást foglalkoztató vállalatnak átírtak az ügyben, s mindenütt megértően fogadták a kezdeményezést. A lebonyolítást részben az alosztályon végzik, ahol pedig nagyobb a vizsgázók létszáma, a helyszínre mennek.

Önálló, egészséges kezdeményezés! — csak ennyit mondhatunk. Annál beszédesebb viszont az indító ok. A gondolatot a 4-es AKÖV tanműhelyében történt acetilénrobbanás érlelte tetté. Az történt ugyanis, hogy a befagyott készüléket a szakoktató utasítására (!) a kályha mellé állították, és meleg vízzel olvasztották róla a jeget. A jég engedett is, de a harang alatt maradt gáz a kályha hőjétől felrobbant, és öt dolgozó sérülését okozta...

Senki sem mondhatja, hogy a gyöngyösiek tétlenül várják a további hasonló eseteket, hiszen idejében közbeléptek...

Délidőben

A képen látható pillanatot Egerben örökítettük meg a déli pihenő alkalmával. Teteje még nincs a házilag készített tekepályának, de a sport szerelmeseit sem a hó, sem a latyak nem rettenti vissza a delenkénti „erőpróbától" — csakúgy visszhangzik az udvar hátulja a bábuk csattanásától és az élcelődő megjegyzésektől...

Azért nem rossz, ha már itt tartanak...

A gyöngyösi alosztályon belenéztünk a „SZOT Mátra—Bükkvidéki Üdülési és Szanatóriumi Igazgatóság — Mátraháza" (rettenetes hosszú!) fejlécet viselő átiratába, és abban — többek között — a következőket olvastuk: „...Továbbiakban közöljük még, hogy Hársfalvi Andor, igazgatóságunk tűzvédelmi megbizottja személyesen fogja felkeresni az alosztályparancsnokságot, és kérjük, szíveskedjenek nevezettet tűzvédelmi kérdésekkel kapcsolatban tájékoztatni.

Nemes Andor,
Igazgatóságunk vezetője"

Hol a kulcs?

Veresegyházán, a szertár kapuján a következő feliratot olvastuk: „A kulcs Huszai Ferenc parancsnoknál, a szomszédos házban található."

Vajon ellenőrzéseik során miért nem teszik szóvá az illetékesek, hogy ezt mindenütt így kellene megoldani! A szomszédos Vácrátóton, de szerte az országbakn sok más helyen is, gyakran bosszantóan sokáig keresgélik a kulcsot. Vagy talán jobb azzal nyugtatni magunkat, hogy tűz esetén úgy is leverik a lakatot?...

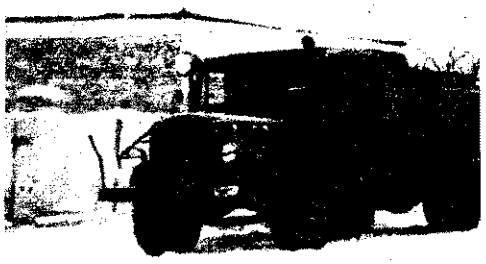

AMIKOR A FÜRDŐVÍZZEL..

(A történet szereplői élő személyek. A. netán magára ismerne, gondoljon arr hogy ez igazán nem a véletlen műve..

Nemrégiben az egyik alosztály dere gépkocsivezetőjének kisfia született. pártvezetőség meg a kollektíva kérdező ködésére az illető határozottan kijeler tette:

— *Természetesen névadó ünnepség tartunk.*

— *No és mit szólnak majd hozzá a r konaid?* — aggodalmaskodtak.

— *Már bele is egyeztek* — válaszol magabiztosan.

Azok a beosztottak, akik részt vette a tanácsházán kezdődő, majd a boldo szülők otthonában végződő ünnepsége s átadták a szerény ajándékokat, eg hangúlag tanúsíthatják, hogy minden legnagyobb rendben történt. Egy kis ú törő még szavalattal is kedveskedett.

Néhány hét múlva — egészen véletl nül — kiderült, hogy a „hivatalos" ür nepséget egy egészen más is követte, hogy ne bonyolítsák a dolgot: a névad szülőket felkérték keresztkomáknak...

Emberünket nagyon megdöbbentette „váratlan" esemény híre. Ő nem teh semmiről, akkor éppen szolgálatban vo — bizonygatta...

Miért csaptak be bennünket? — fag gatták a fiatalasszonyt.

— *Az édesanyám akarta így* — válz szolta kissé zavartan. — *Az uram me azért nem tudott róla, mert nem szere tük volna, ha emiatt kellemetlenség ér*

Mivel a nagyszülők már semmilyen for máhan nem tartoznak a tűzoltóságho nem is kutatták tovább e másik rendez vény „felelősét". A boldog apát azóta i ugratják azzal a bizonyos papucskor mánnyal, amely a „kényes" ügyet ol nagy diplomáciai érzékkel oldotta meg..

Ez az eset is bizonyítja, milyen nag szükség van a meggyőző, s főleg a tartal masabb felvilágosító munkára! Csak íg érhetjük el, hogy a fürdővízzel együt ne öntsék ki a gyereket is, jobban mond va: az újszülöttről ne éppen a keresztví „mossa le" a névadó ünnepséget!

Mindig akad elfoglaltság

A szentgotthárdiak sem számítottak ilyen nagy télre. Náluk is annyi volt már a hó, hogy azt sem tudták, hová rakják. Az udvar megtelt vele, úgyhogy a gyakorlatokat nem tudták megtartani. Azért, persze segítettek magukon, méghozzá úgy, hogy a laktanya mögött levő mellékutcában gyakorlatoztak — mondhatnánk a valóságnak megfelelően.

Az olvadásra is felkészültek: a tetőről időközönként leszórták a havat, s a csatornát megtisztították a jégtől, hogy legyen hová folynia a sok víznek.

A „műszakiak" télen sem tétlenkedtek: elvégezték a laktanyában szükséges belső javításokat. Németh Ferenc és Szallár Ferenc főtörzsőrmester pedig emellett egy kiselejtezett kismotorból szemléltető metszetet készített.

Persze, meglehet...

at, humor, külés belü események, szakmai ozású kérdések, dicséret k, sportközlemények — a rovatokat találtuk az osztály faliújságján, üreazaz hogy nem is egéresen, mivel egy rövid est azért olvashattunk, nt 14-én 8 órakor szabad pártnapot tartanak. Különösebben nem lényegbevágó a dolog. De ha már egyszer létezik a faliújság, akkor legalább írjanak is valamit a rovatokba! Persze, az is meglehet, hogy „éppen előtte" szedték le a régebbi cikkeket. Jó, jó, elhisszük, de azért...

Győr megyében jegyeztük fel

Évről évre szépen csökken az ittasság miatt elkövetett fegyelemsértések száma. Volt tehát értelme a pártszervezetek kapcsolatos nevelőmunkájának. Annál is inkább, mert a párttagok közül mind kevesebb elvtársat kell ilyen vétségért megfenyíteni.

A győri alosztályon az utóbbi hónapokban igen értékes építési és karbantartási munkát végzett Ikó József őrm., Hegedűs Lukács tőrm., Janzsó János őrm., és Dukkon József szkv. Felparkettázták az őrparancsnoki hálót, kimeszeltek néhány helyiséget, s új kéményt építettek a szerelőműhelyre.

A Földszöv. 27 tűzrendésze közül 9 megbukott a vizsgán. Az osztályparancsnokság véleménye szerint egy kissé az alegységek illetékesei is ludasak ebben, mert a szemlék alkalmával nem vonják be őket az ellenőrzésbe...

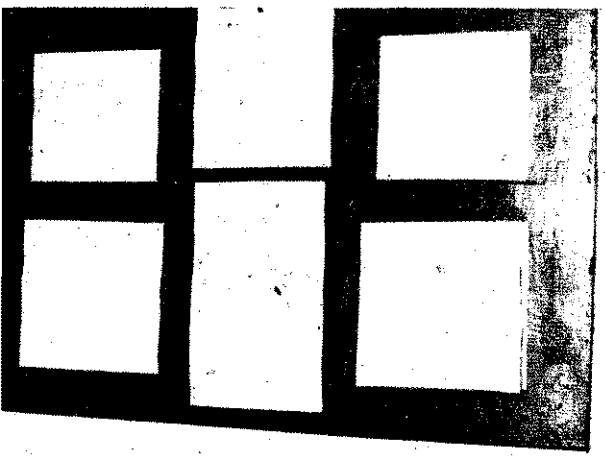

MI LENNE, HA...?

valy óta végeznek a gyöngyösiek a járás területén élőszavas andát. Ez röviden abból áll, hogy felpakolják a vetítőmeg néhány filmtekercset, és Balogh bácsival, a kultúrlelkes mozigépészével egyetemben megjelennek a már jó kiértesített községben. Aztán, ha van népes közönség, ha nekiállnak, levetítik a műsort és a megbízott állami tűz- persze társadalmi munkából — elmondja a szükséges alókat, majd: irány hazafelé...

idén januárban ismét megkezdték ténykedésüket. Az a taatuk, hogy érdekli is az embereket, csak... Csak éppen ökkenő, hogy imitt-amott hiányzik a közönség, mivel nem az „egybehangolás" az érintett szervekkel...

llönösebben nem ismerjük a helyi viszonyokat, de mi lenne, -egy megfelelő jellegű más rendezvény keretében próbálnak? Talán így sikerülne, mert lényegében ott is azokat nk, akik az önálló rendezvényre valamilyen oknál fogva hentek el...

A téti malom

udvarán készült ez a felvétel. Dr. Teleki Attila, a győri városi és járási ügyészség munkatársa és Gottweis fhdgy. elvtárs, az illetékes alosztály tűzrendésze azért beszélgetnek ilyen barátságosan a malom vezetőnőjével, mert a létesítmény egy idő óta csak raktárként „üzemel", s így kevés tűzrendészeti szabálytalanságot találhattak.

Annál több, egészen könnyen megszüntethető, viszont súlyos kárt okozható szabálysértésre bukkantunk a Győri Terményforgalmi és Malomipari Vállalat másik két részlegében. Talpalt biztosítékok, hiányzó tilalmi táblák, működésre képtelen kézioltók vádolták a vezetők nemtörődömségét. Az egyik raktárban például éppen az oltóhomokos ládát használták hamutartónak.

Az I. fokú hatóság mindezeket már sok-sok hónapja szóvátette. Az ígéretek akkor elhangzottak ugyan, csak éppen nem váltották be őket. Többek között egyes telepvezetőknek eddig még arra sem volt „idejük", hogy legalább írásban kérjék a villamos berendezések szakértő által történő felülvizsgálását.

Az ügyészség más alkalmakkor is értékesen segíti a győri alosztály munkáját. Ha a szabálysértési eljárás során kiszabott bírság nem téríti jobb belátásra a hanyagokat, az ügyészi szervek javasolják az illetők fegyelmi felelősségre vonását, vagy más, ugyancsak hatható intézkedést tesznek. Merthát a tűzveszély tényleges megszüntetése a lényeg, s hatóságunk kényszerítő eszközei erre olykor bizony kevésnek bizonyulnak.

LEVELEZŐINK írják

ÖRÖMMEL OLVASTAM

a „Magyar Tűzoltó" januári számában, hogy szeretnék, ha a lap minden olvasója levelezőjükké válna. Én egy kis faluból, Magyaralmásról kívánnék levelezőjükké válni. Falunk tűzoltói évek óta jó munkát végeznek. Örömmel írhatom, hogy már nagyon régen volt nálunk tűz. A testület tűzoltót négy csapatba sorolhatjuk. Két felnőtt csapat (férfiak és nők), a másik kettő pedig úttörőkből áll.

A versenyeken is elég jó eredményeket értünk el. Én a női csapat rajparancsnoka vagyok. Nagyon szeretjük egymást. Már az ötödik éve tartunk össze. Az első negyedévi közgyűlésen az egész rajt őrmesteri rendfokozatba léptette elő Sári őrnagy elvtárs.

Nagyon becsüljük Rideg Sándor tűzoltóparancsnokunkat is, aki mindent megtesz értünk. Szeretnénk továbbra is örömet szerezni a testületünknek. Az ellenőrzéseket télen és nyáron egyaránt becsülettel elvégezzük és vigyázunk, hogy a tűz soha ne előzzön meg bennünket.

BOROS ERZSÉBET
önk. tű. őrm.
Magyaralmás

TESTÜLETTÉ ALAKULT...

A közelmúltban nagy jelentőségű esemény történt a kiskunfélegyházi „Dózsa" Termelőszövetkezetben: a már két éve működő tsztűzoltóság testülettté alakult. Igaz, eddig sem működtek rosszul, hiszen rendszeres ellenőrző tevékenységük nyomán lényegesen javult a tsz tűzrendészeti helyzete, s emellett a versenyeken is szép eredményeket értek el.

Az elvtársaknak már régebben is néhány egyenruhát vásárolt a termelőszövetkezet, s ez még jobb munkára ösztönözte őket. A tsz vezetősége értékelte tevékenységüket, és szükségesnek látta, hogy a közel 5000 holdas gazdaságban végre testülettté alakuljon az önkéntes tűzoltóság.

Az alakuló közgyűlésen a szövetkezet párt- és gazdasági vezetősége, a járási BM-szervek MSZMP-szervezetének titkára, valamint az alosztályparancsnok elvtárs is részt vett. A testület elnökének Tóth Istvánt választották meg. Ígéretet tett, hogy az önkéntesek fegyelmezett munkával viszonozzák a tsz gondoskodását. Az alosztályparancsnok elvtárs és Baski József r. fhdgy. elvtárs az I. fokú hatóság, valamint a BM-szervek MSZMP-vezetőségének támogatásáról biztosította a jelenlévőket. A tsz vezetősége is megígérte, hogy minden segítséget megad az elvtársaknak. Így pl. rövidesen egyenruhával látják el valamennyi önkéntes tűzoltónkat.

DÁK PÁL
tű. őrm.
Kiskunfélegyháza

KOMMENTÁR NÉLKÜL

„A Budapesti Tűzrendészeti Osztályparancsnokság Vezetőjének.

Január 22-én reggel 5 órakor Budapest, XV. kerület, Pozsonyi u. 26. szám alatti lakásomban tűz keletkezett, amelynek eloltására kihívtam a tűzoltóságot.

A kivonult egység magatartása igazán példás volt: nagyfokú szolgálatkészséget és fegyelmezettséget tanúsítottak, s erről csak a legnagyobb elismeréssel nyilatkozhatok.

Érdeklődésemre megtudtam, hogy az egység parancsnoka Meilinger István alhdgy. volt, aki igen nagy szakértelemmel irányította a munkálatokat.

Most, amikor az egyenruhás alakulatok magatartásának példaképül kell szolgálnia a dolgozók előtt, igazán büszke voltam arra a fegyelmezett viselkedésre, amelyet a tűzoltó elvtársak tanúsítottak. Ez véleményem szerint biztosítéka annak, hogy sikeresen védelmezhetik a társadalmi és a személyi tulajdont.

„R. SZŐCS LÁSZLÓ"

•

„Ülés község tanácsának végrehajtó bizottsága nevében elismerésünket fejezzük ki és köszönetet mondunk a szegedi tűzrendészeti alosztálynak, mert beosztottai községünkben az olajkutatások során bekövetkezett gáz- és vízkitöréssel kapcsolatos védelmi munkákban segítettek.

Tevékenységükkel nagyban megkönnyítették a mentési munkálatokat és több lakóházat megmentettek a vízbetöréstől. Éjjel-nappal őrködtek a község nyugalmán.

Községünk lakossága nevében mégegyszer köszönetet mondunk mindazoknak, akik ebben a munkában részt vettek.

PALOTÁS JÓZSEF
vb-elnök

DINNYES GÉZA
vb-titkár"

HATNAPOS TANFOLYAM SZABOLCS MEGYÉBEN

Február 11-e és 16-a között rendeztük meg a községi önkéntes parancsnokok 6 napos tanfolyamát. A részt vett 22 elvtárs között jóformán minden korosztály képviselőjét ott láthattuk. Az 59 éves Sáfár Pál mezőladányi parancsnok volt a legidősebb, a 17 éves Toronyec László nyírparasznyai parancsnokhelyettes pedig a legfiatalabb.

A tanfolyam jól sikerült, s a hallgatók dicséretes fegyelemről tettek tanúságot. Nagy érdeme van ebben Bancsi Béla bizalminak is. Géczi Ferenc komoróli, Sáfár Pál mezőladányi és Nagy Tibor nagykállói parancsnokok szerepeltek a legjobban.

A tanfolyam befejezésekor elmondták az elvtársak, hogy a rövid néhány nap alatt is igen sokat tanultak, s ugyanakkor szabad idejüket is értékesen töltötték el. Toronyec elvtárs megígérte, hogy lehetőség szerint minél több fiatalt toboroz majd a testületbe. Külön megemlítjük, hogy Nyíri Lajos gemzsei parancsnok is igen lelkesen vett részt a foglalkozáson, pedig igazán nem tekinthető már „újoncnak", hiszen első ízben 1960-ban vett részt ilyen tanfolyamon. Szabó Gusztáv tiszaszalkai parancsnok régebben egy állami gazdaságban tevékenykedett, s csak a közelmúltban került a községi testület élére. A tanfolyamon hallottak alapján újjá kívánja szervezni a helyi önkéntes tűzoltóságot. Többen javasolták egyébként, hogy a jövőben legalább kétheres legyen a parancsnoki iskola.

MONOSTORI JÁNOS
tű. őrgy.
Nyíregyháza

PÉLDAMUTATÓ KEZDEMÉNYEZÉS

Koncz István drégelypalánki tanácselnök és Kaszás József, a helyi tsz elnöke, igen hasznos javaslatot tett a község tűzvédelmének megszilárdítására. A tanács és a termelőszövetkezet vezetősége ugyanis nemrégiben megvitatta a község és a termelőszövetkezet kapcsolatos helyzetét, s ennek során megállapították, hogy az bizony, egyelőre nem megnyugtató.

A tűzoltótestület tagságának több mint a fele hétközben Budapesten vagy más vidéki városokban d gozik, s így tűz esetén csak i kevés számú önkéntesre szán hatnak. Éppen ezért a két vez javasolta, hogy az önkéntes tes letet egészítsék ki termelőszöv kezeti dolgozókkal, és az üzem hez hasonlóan, díjazzák a fog kozásokat.

Véleményem szerint ez a kez ményezés feltétlenül példamut s remélem, hogy a végrehajt során sikerül megszüntetni a d gelypalánkiak gondjait. Az itt önkéntesek egyébként már ed is igen szép támogatást kaptak tanácstól meg a termelőszöve zettől.

BOROVSZKY FERENC
tű. hdgy.
Balassagyarmat

MEG IS MUTATKOZOTT AZ EREDMÉNYE

A dalmandi állami gazdaság k kéntes tűzoltó testülete közgyülés határozatot hozott a politikai és szakmai oktatás színvonalán megjavításáról. Egyhangúlag el gadták azt a javaslatot, hogy tanfolyamot végzett tűzoltóparan nokok nemcsak az önkéntesek hanem a gazdaság többi dolgo ját, sőt családtagjaikat is kiokt ják a legfontosabb tudnivalók Az iskola igazgatójával is m beszéltük, hogy a pedagógus előadást tartanak majd a gyerm keknek a tűzvédelemről.

A testület vezetősége — egy értésben a parancsnokokkal — csapat részvételével házi verse indított. A legjobb csapatot ju lomban részesíti majd a gazdas s ezzel együtt megkapja testü tünk vándorzászlaját.

Erőfeszítéseinknek meg is van eredménye. Február 3-án ugya gazdaságunk mászlonyi üzeme ségében meggyulladt az iroda ményébe épített gerenda. Ig 38 000 forint kár keletkezett, de mászlonyi önkéntesek és a gítségükre sietett szilfási tűzolt szakszerű, gyors beavatkozás közel egymillió forintos kár mentették meg népgazdaságunk Mire a dombóvári és a komlói lami egységek a helyszínre érk tek, az önkéntes tűzoltók a d gozók segítségével már eloltott a tüzet.

SZABO MÁTYÁS
ny. tű. fhdgy.,
tűzrendészeti előadó
Dalmand

Tűz – közveszélyokozás nélkül

Befejező közlemény

Ha ellenben a tűzvizsgálati eljárás során megállapítottuk, hogy az elkövető a tűzrendészeti rendelkezéseknek nem vagy nem megfelelően tett eleget, és ezen magatartásnak tudható be, hogy a társadalmi tulajdonban 200 Ft-on aluli káros tűz keletkezett, tűzrendészeti szabálysértés elkövetése miatt a szabálysértés lefolytatására a tűzrendészeti hatóság — mint szabálysértési hatóság — jogosult. A tűz okozását és annak eredményét a tűzrendészeti hatóság — mint szabálysértési hatóság — az eljárás során nem értékelheti. Az eljárás alapját nem képezheti a tűz okozása. Az ilyen esetekben a szabálysértés tárgyát kizárólag az a magatartás képezheti, amellyel az elkövető a tűzrendészeti anyagi jogszabályokat megsértette. Így pl., ha a tűzvizsgálati eljárás során megállapítottuk, hogy az elkövető a villamos berendezést használat után nem kapcsolta ki, és ezen mulasztása következtében a társadalmi tulajdonban 200 Ft-on aluli kár

letkezett a tűzrendészeti anyagi jogszabályok megsértése mia a szabálysértési eljárás megindítható, illetve lefolytatható.

Nincsen akadálya annak sem, hogy ezekben az ügyekben amennyiben a sértett (a károsult) igényli — a szabálysértési h tóság az 1959. évi 36. számú tvr.-ben foglaltak figyelembevétel vel az elkövetőt az okozott kár megtérítésére is kötelezze.

A Btk. rendelkezései arra hívják fel a figyelmet, hogy a tű rendészeti hatóság a jövőben a tűzvizsgálati eljárás során teg vizsgálat tárgyává, hogy a tűz okozójának magatartása megval sította-e a közveszélyokozás bűntettét. Közveszélyokozás nélki tűzeseteknél — különösen a kisebb kárértékű tűzeknél — tegy mindenkor részletes vizsgálat tárgyává, hogy az okozott kár 200 Ft-ot eléri vagy pedig meghaladja azt, továbbá, hogy a v gyontárgyban keletkezett rongálás társadalmi, illetve személ tulajdont érintett. Mindazon ügyekben, amelyeket a Btk. bű cselekménynek nyilvánít, a büntető eljárás megindítását kezd ményeznünk kell, a bűncselekményeknek nem nyilvánított es tekben viszont — amennyiben a tűzrendészeti anyagi jogszabály megsértése megállapítható — a tűzrendészeti szabályok me szegőivel szemben kezdeményezzük a szabálysértési eljárást.

Dr. Félix László

KI ÖNKÉNTESEI ...

s-án 16 órakor történt. Az Közegészségügyi Intézet tűzoltói éppen befejezték a továbbképzést, amikor jegy az Intézet telefonközk géptermében tűz keletkez elvtársak a kárhelyre sietz intézet dolgozóinak bevomegkezdték az oltást, s azt ti Tűzoltóság megérkezéséig be is fejezték.

nkájuk elismeréséül az Intézatója pénzjutalomban ré az önkénteseket.

TÓTH GYULA
tű. hdgy.,
önkéntes tűzoltóparancsnok

DÁCSIAK JUBILEUMA

ácsi önkéntes tűzoltóság az v december 30-án ünnepelés fennállását. A testület hánég ma is élő — alapító tag ült az elnökségben.

dották, hogy 60 évvel ezy gólyanyakú fafecskendőzték a szerelést. Akkoriban t csupán a mentő tűzrendéfoglalkozott. Hivatásszerete zonyítja, hogy a még ma is mozdonyfecskendőt annak z önkéntesek saját pénzükírolták. A három idős tűzjebként részt vett mindkét st tűzvész megfékezésében, a második világháború idelyi Olga-majori kastély ol Az alapító tagok feleségükült elbeszélgettek a testülettl, és sok hasznos tanácsot ekik.

nepségen megjelent a járási gazgatási osztályának képviz osztályparancsnok elvlamint a községi pártszervea tanács vezetősége. A BM 0 forintos jutalmát Hangyel tű. fhdgy., a Heves megyei iszeti osztályparancsnokság öje adta át.

nepségen a testületi tagok ibben osztály-, illetve alosznosnoki jutalmat kaptak, sozdig soron kívül előléptették. dezvény a testület vezetősék községi tanács által rendekettel, majd reggelig tartó atsággal zárult.

MAKOVINYI JÓZSEF
tű. alhdgy.
Gyöngyös

PÁRTHATÁROZAT SZELLEMÉBEN

nk 17 községében a tanácsok nkább hatékonyan támogatestületeket. A közelmúltban új szertár épült, hármat pejítottak. Ez évben ismét két tóotthon építését tervezik. en javult a községek felszeaváló ellátottsága is. Hat etve állami gazdaság kapott ben kismotorfecskendőt, egy pedig gépjárművet.

emre méltó eredmény, hogy ottabb gondoskodás nyomán gi tűzoltóság tagjai mind naelelősségérzettel ápolják felelteket. Az újonnan kiadott rfecskendők kezelését és etését tapasztalatom szerint n igen jól elsajátították. Alnk beosztottat tőlük telheinden segítséget megadnak endszeresen megbeszélik veeladatokat.

TÖRÖK SÁNDOR
tű. főtm.
Berettyóújfalu

VÁLTOZÁSOK TETÉTLENEN

en községben éveken át igen volt az önkéntes testület tege. Ez elsősorban abból hogy hiányos volt a lét a foglalkozásokon például ten-hatán jelentek meg, az évzáró gyakorlatra pedig mindössze három fővel vonultak ki.

Alosztályunk illetékesei több izben elbeszélgettek az ottani tsz-ek vezetőtvel, a helyi pártszervezet titkával, meg a tanács elnökével a segítségadás módjáról. Az elmúlt évben azonban-erőfeszítéseinknek nemigen mutatkozott eredménye.

Tavaly decemberben újabb megbeszélésre ültünk össze a két tsz elnökével, s ők ígéretet tettek, hogy segítséget nyújtanak a létszám kiegészítéséhez. Felajánlották továbbá, hogy mintegy háromnegyed munkaegységet írnak azoknak a javára, akik rendszeresen megjelennek a foglalkozásokon, támogatásuk eredményeként lényegesen megjavult a testület helyzete. A legutóbbi foglalkozáson már 20-an vettek részt, a közgyűlésen pedig 25-en.

Egyenruha gondjaik azonban még megoldatlanok, pedig a versenyen már egyenruhában akarnak részt venni. Reméljük azonban, hogy a tanács segítségével ez a kérdés is hamarosan rendeződik.

SZEPESI FERENC
tű hdgy.
Debrecen

IGAZÁN MEGÉRDEMELTE

Zalavári György elvtárs, a Váci Járási Tanács igazgatási osztályának szabálysértési előadója, a járási tűzvédelmi bizottság elnöke, három év óta igen becsületesen, s évről évre nagyobb szorgalommal vesz részt a kapcsolatos feladatok végrehajtásában. Munkájának eredményeként biztató fellendülés tapasztalható a községi tanácsok irányító tevékenységében is. Ezt bizonyította az a tény is, hogy a nyári tűzvédelmi tennivalókat lényegesen jobban végezték el, mint az elmúlt esztendőkben.

Február 9-én Vida elvtárs, a járási tanács elnöke alosztályparancsnokunk jelenlétében ünnepélyesen átadta neki a Tűzrendészeti Érem ezüst fokozatát. További sikereket kívánunk odaadó munkájához.

JUHÁSZ FERENC
tű. fhdgy.
Vác

A TŰZVÉDELEM kiváló munkásai

BOKORY GYULA fertőszentmiklósi parancsnok, Győr megye egyik leglelkesebb önkéntes tűzoltója. Több mint 15 éve igen nagy hozzáértéssel irányítja a testület munkáját. Kiváló szervezőkészségéről tanúskodik igazán korszerű szertárépületük is, valamint az a tény, hogy az itteni testületbeliek szakmai feladataikon túl, a falu társadalmi és politikai életében is aktívan részt vesznek

LAMPÉRT JÓZSEF, a tétiek parancsnoka 34 éve önkénteskedik, s a felszabadulás óta irányítja a helyi önkéntesek munkáját. Tevékenységével az egész községben igen nagy megbecsülést szerzett. Ezt bizonyítja, hogy az itteniek igen jól el vannak látva egyenruhával, s a versenyeken is mindig az élcsoportban végeznek. A helyi termelőszövetkezetben nagyon alapos ellenőrző munkát végez

DOMBI GYÖRGY a Villamossági, Televízió- és Rádiókészülékek Gyárának lakatosa. 1956 óta vesz részt a gyári önkéntesek munkájában. A foglalkozásokon példamutatóan szorgalmas, s beosztott társait is segíti. A gyári versenycsapat egyik legkiválóbb tagja. A VIII. pártkongresszus tiszteletére 800m tömlő bekötését és több tűzcsap kifestését vállalta társadalmi munkában

SZELES ISTVÁN ugyancsak ennek a gyárnak a dolgozója. Beosztása: marós a szerszámüzemben. Szorgalmával, odaadásával nagy megbecsülést szerzett. 1956 óta vesz részt nagy lelkesedéssel a gyári önkéntes tűzoltóság munkájában, s azóta évről évre egyik kiváló tagja a gyár versenycsapatának. Pártunk VIII. kongresszusának tiszteletére szintén igen értékes társadalmi munkát végzett

DEREKASAN HELYTÁLLTAK

Az utóbbi napokban a hirtelen olvadás következtében járásunk több községének területén felgyülemlett a belvíz, s jelentősen veszélyeztette a lakóházakat.

A veszélybe került falvak a baktalórántházai önkéntes tűzoltók segítségét kérték, mivel nekik már van gépjárműfecskendőjük. Az elvtársak azonnal kivonultak a kárhelyekre, s igen eredményes munkát végeztek.

Február 18-án még a késő éjszakai órákban is munkálkodtak a járási székhelyen, s öt lakóházat mentettek meg a víz pusztításától.

Február 20-án éjjel és a rá következő napon Nyírkércsen és Leveleken is sikeresen beavatkoztak, 21-én pedig Nyírbronyban végeztek igen önfeláldozó munkát.

Bár valamennyiüket sajnos nincs módomban név szerint is megemlíteni, mégis külön is ki kell emelnem id. Kovalcsik János gépkocsivezető, id. Bakti Ferenc parancsnok, Borók Mihály szertáros, Farkas István területfelelős, ifj. Bakti István és ifj. Dali Gyula önkéntes tűzoltók különösen példamutató magatartását.

CSOMA SÁNDOR
tű. főtm.
Baktalórántháza

TÖBB FIGYELMET A SZAKEMBEREK MUNKÁJÁNAK

A sárvári Járási Tűzrendészeti Kirendeltség a múlt év őszén — a Sárvári Baromfifeldolgozó Vállalat kérésére — tűzrendészeti szakvéleményt adott egy üzemi épület lakássá való átalakítása ügyében. Közben az I. fokú építési hatóság is kiadta az építési engedélyt, amelyben rögzítette a szakvélemény pontjait is. A munkát a Vas megyei Építőipari Vállalat szakemberei — Varga József és Sipos Ferenc kőművesek, Polgár Gyula vezetésével — végezték. A kéményt ráépítették a födémet tartó gerendára. Amikor lakásszárítás céljából befűtöttek, február 5-én — még a műszaki átadás előtt meggyuladt a födémet tartó gerenda, s 4 m² padlódeszka elégett. Hogy komolyabb tűzkár nem keletkezett, az üzemi önkéntes tűzoltók gyors beavatkozásának köszönhető. A felelős személy ellen eljárás indult.

Minden tűzrendészeti munkakörben dolgozó elvtárs számára tanulság, hogy még a műszaki átadás előtt vizsgálják felül a folyamatban levő építkezéseket, s ezzel is keltsék fel a felelősségérzetet az előírásokkal nem törődő, hanyag és felelőtlen szakemberekben.

SZABÓ FERENC
tű. főtm.
Sárvár

A VÖNÖCKI PARANCSNOKHELYETTES HŐSTETTE

A helytállás és a bátor magatartá szép példáját adta január 9-é Varga Sándor önk. tű. főtm., vönöcki önkéntes tűzoltótestület helyettes parancsnoka.

Mint őtőr, napi munkáját végezt Vönöck és Kenyeri között, a keme nespusztai GYESEV vasúti őrház kö zelében, amikor segélykiáltásoka hallott. Azonnal az őrházhoz fu tott... A lakásból füst szivárgott és egy kétségbeesett asszony az kiabálta, hogy bent maradtak gyermekei. Varga elvtárs habozá nélkül beavatkozott. Mivel az erő füstben nem látott, kúszva hatol be az égő lakásba. Mire beért szobába, már égett az ágy. Sze rencsére az egyik gyermek a ágy melletti kocsiban, a másik pedig a járókában volt, s így a utolsó pillanatban sikerült megmentente életüket.

Mint kiderült, a tüzet a pályaő 3 éves kisfia okozta. A szülői fel ügyelet nélkül hagyott gyermek a égő tűzhelyből kiszedett parázzsa gyújtotta meg az ágyat.

Varga Sándor helytállása nélkü súlyos tragédiát okozott volna tűz, mivel a gyermekek édes anyja félelmében nem mert be menni az égő lakásba.

MOLNÁR JÁNOS
tű. szds.
Szombathely

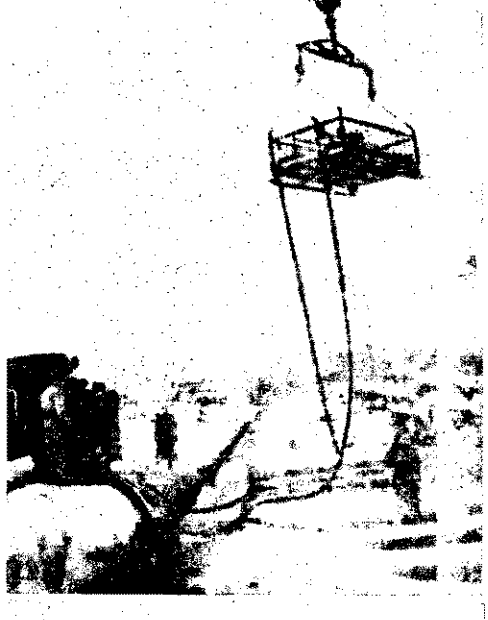

Üzemben a krasznokamszki papírgyár kötéldaruja

Létrák helyett...

A külföldi tűzoltófelszerelések egyik újdonsága a csuklókaros, emelőkaros gépjármű. Mi ez tulajdonképpen?

Két kart csuklósan összekapcsoltak egymással és a gépjármű tartóállványával. A második kar végére erősítették az emelőkosarat. Ennek az állványa mindig vízszintes helyzetben marad — függetlenül a vele végzett tevékenységtől. Mindezt a ténykedést drótkötélrendszer biztosítja. A karok emelése hidraulikus hengerek segítségével történik. Az első kar a tartóállványra támaszkodik, s azon 360 fokban elfordulhat.

A csuklókaros emelőkosarat 3—7 t teherbíróképességű tehergépjárműre szerelték. A gépjármű alvázát meghosszabbították, ezért a karok könnyebben felfekszenek. Az irányítást egyébként két helyről — a kosárból és a gépjárműről — eszközlik. Működés közben — a gépjármű stabilitásának növelésére — hidraulikus működtetésű támorsókat alkalmaznak.

1957-ben Chicagoban kísérleteket folytattak a különleges felszerelésű, csuklókaros, emelőkosaras gépjárművekkel. Kosarukba (magasság 19,5 m) elfordítható sugárcsövet szereltek, és a karok mentén a vízszállítás céljából csövet (átmérő: 3 hüvelyk = 75 mm) erősítettek fel. A gépjármű alvázára külön motorral szivattyú-gépcsoportot is felszereltek.

Megállapították, hogy a csuklókaros, emelőkosaras gépjárművek a gyakorlatban előnyösebbek, mint a gépjármű-tolólétrák. Az előny mindenekelőtt az emelőkosár nagyfokú mozgékonyságával magyarázható, amely nagy alkalmazási sebességet és csaknem korlátlan működési területet biztosít (a gép nagyon stabil). Emellett a gépek nagy mozgékonysága — a működési helyzetből nagyon gyorsan szállítási helyzetbe lehet helyezni azokat, azaz operatíve lehet működtetni tűzeseteknél is — rendkívül lényeges. De nem elhanyagolható a kisebb költség sem. Végül — és nem utolsó sorban — a tűzoltók veszélytelen helyzetének biztosítása működés során új, megnyugtató megoldást hoz, mivel az emelőkosárban levő ember — veszély esetén — a kosárral együtt gyorsan oldalra lehet fordítani.

A vizsgálatok után a chicagoi tűzoltóság három — 15, 18,5 és 22,5 méter magas — emelőkosaras gépjárművet működtet a tűzoltóegységeken.

A gépjármű harci létszáma: egy kezelő és egy gépkocsivezető. A gép rendeltetése: vízszolgáltatás a sugárcsövön keresztül, emellett a tűzoltók és a felszerelés feljuttatása az épület felső emeleteire, továbbá a mentési műveletek végzése.

A csuklókaros, emelőkosaras gépjárművek használatának tapasztalatai azok nagyfokú hatékonyságát igazolták. Az emelőkosár sugarával pl. 30 perc alatt eloltották egy faraktár nagyerejű tüzét. A kezelő pontosan irányította a vízsugarat, mivel jól látta a helyzetet. — Egy bútorház-tűznél egy emelőkosaras gépjármű segítségével nyílásokat vágtak az ablak nélküli épület falába, így a tűzoltók könnyen behatolhattak az épületbe.

Az emelőkosaras gépjárművet jó eredménnyel használják a felsőbb emeleteken szerelt tömlővezetékek vízellátására is. (A kosárban egyébként csappal ellátott kapcsolóelem van!)

Az emelőkosaras gépjármű a mentési műveletek végzésekor a legértékesebb. Ilyen esetekben — mint tudjuk — általában kihúzólétrákat használnak. Ezek azonban nagyszámú tűzoltót igényelnek, és alkalmazásuk jelentékeny időveszteséget okoz. Különösen a chicagoi magasvasút vonatszerelvényének balesetekor mutatkozott meg az előny, amikor a csuklókaros, emelőkosaras gépjármű segítségével 15 m magasságból rövid idő alatt 60 embert mentettek meg, közülük több sebesült.

Az olasz tűzoltótiszti iskola végzett hallgatóinak bemutató gyakorlata

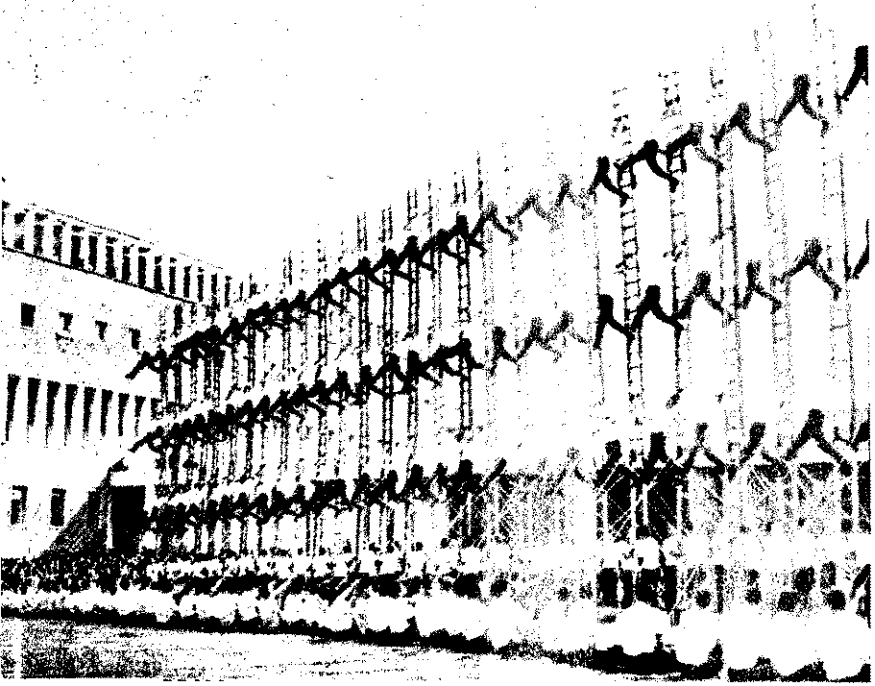

Új tűzoltási módszer

A nagy kiadósságú hab alkalmazását már régóta javasolják a földalatti tüzek oltására. A közelmúltban az amerikai sajtóban közlemények jelentek meg arról, hogy az ilyen jellegű habnak a földfeletti létesítmények tüzeinek oltására történő alkalmazásáról is vizsgálatokat folytattak. A „Fire Engineering" c. lap közli, hogy Greensburg városában (Philadelphia állam) két berendezést létesítettek a nagy kiadósságú habnak az épületekbe való juttatására. Az egyiknek a teljesítménye 1115 m³ hab percenként; a másik berendezés viszont négyszer nagyobb teljesítményű. A berendezéseket tehergépkocsikra szerelték.

Mindkét berendezésnek ventilátora van, amelybe porlasztó berendezésen keresztül kerül a habképző oldat. Az oldat különleges szövésű nylon-hálón halad keresztül, amely nagy kiadósságú habot képez. A habot nagy átmérőjű tömlőkön továbbítják.

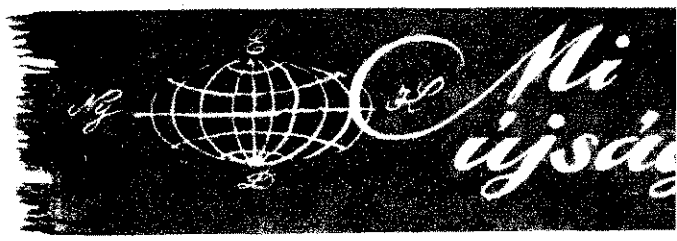

Az ingóságok megrongálódása a hab alkalmazása következtében aránylag jelentéktelen, hiszen porlasztott víz segítségével eltávolítható a hab, s emellett bizonyos idő múlva külső beavatkozás nélkül is felbomlik.

A nagy kiadósságú hab alkalmazási területe rendkívül széles. Az amerikai szakértők úgy vélik, hogy egyaránt javasolható pincékben, festékraktárakban, tűzveszélyes folyadékok tárolóiban, gumikészítmények raktáraiban, lapos tetős, belső elválasztás nélküli nagy helyiségekben keletkezett tüzek, nagy területen vagy a vízen kiömlött tűzveszélyes folyadékok égésének, valamint hajótüzek, dokkok, kikötők stb. tüzeinek oltására.

1961. októberében Greensburgban egy készruha-áruház tüzének oltásakor nagy kiadósságú habot használtak. A pince égett. Az áruház helyiségei gyorsan megteltek maró füsttel: közönséges és szintetikus anyagok égtek. Az áruházban tartózkodó negyven ember közül harmincötöt sikerült megmenteni, öten — sajnos — megfuliadtak a füstben.

A füst lekötésére és a tűz eloltására porlasztott vízzel (63 liter/mp — 2 órán át) végzett próbálkozás nem hozott határozott eredményt. Ekkor a tűzoltók működésbe hozták a nagy kiadósságú habot szolgáltató berendezéseket. Öt perc múlva az épület a harmadik emeletig megtelt habbal. A hab egy része közben kifolyt az ablakon — de a füst szétoszlott.

A hab néhány óráig megmaradt az épületben. (Az egyik berendezés időszakonként habot szolgáltatott az elrencsolódott hab pótlására.) A pincében maradtak még kis tűzfészkek, ezeket azonban kézi sugarakkal könnyen eloltották.

Nem vitás, hogy a habmegoldás újszerű alkalmazása — a kísérleti eredmények nyomán — sok segítséget jelent majd a tűzoltómunkában.

Benzingőzök — egy szikra — 17 halott...

A külföldi sajtóban tanulságos beszámolót olvashattunk egy párizsi garázsban bekövetkezett robbanási szerencsétlenségről.

Egy kilyukadt tartály miatt, a 11 óra 46 perckor riasztott tűzoltóság 11 óra 49 perckor érkezett a garázshoz. 11 óra 56 perckor heves robbanás következett be, amely teljesen elpusztította a garázst, és súlyosan megrongálta a szomszédos épületeket is. A robbanás következtében 17 személy életét vesztette — közöttük a garázstulajdonos feleségét —, emellett harmincan súlyosan, kb. 700-an könnyebben megsérültek. A garázsban levő 60 gépjármű teljesen elpusztult és számos gépkocsi az utcán is súlyosan megrongálódott.

A vizsgálat a következőket állapította meg:

1. Bár a tartály töltésekor tökéletlenséget észleltek, de tovább folytatták a feltöltést — anélkül, hogy valaki is törődött volna azzal, hová folyik a kiömlő benzin.

2. A garázsban, amelyet engedély nélkül már többször átépítettek voltak olyan használaton kívüli tartályok és vezetékek, amelyek szélyt jelentettek.

3. A villamos vezetékek nem voltak rendben, s a kapcsolók voltak robbanásbiztosak.

A garázstulajdonost, valamint tartályépítő cég mérnökét megvádolták, mivel a biztonsági előírásokat nem tartották meg.

Oltórakéták

A kisebb és közepes méretű tűzek oltására az amerikai szeti Igazgatás technikusai új repülőgépről indított, távirányú rakétát szerkesztettek, amely ter vegyi oltófolyadékot tartalmaz és célozva lőhető a tűzfészek

Ha a most folyó gyakorlati letek eredményesen fejeződnek és igazolják a technikusok vá zásait, akkor kísérleti célokra vábbi öt rakétát építenek.

Az új oltási eljárással az esetenként alkalmazott „oltóbo eljárás" gyakorlatilag felesle válik, mivel az oltóbombák le sakor a repülőgépnek viszo alacsonyan kell szállnia, s ez hő, a füst és a talaj kiemelk gyakran veszélyeztetik a gép személyzetét.

Ez a fiatal szakács ége tett az amszterdami tűz tóknak a Cuty Jonite m tüzénél, amely több épü tet pusztított el a holla város központjában

ómok, tények, események

ben 1615 millió dollárnyi tűz-
keletkezett az Egyesült Álla-
an. A tűzeseteknél 11 600 em-
esztette életét.
ány tűzeset katasztrófával vég-
. A San Francisco-i szálloda
kor pl. 20 ember vesztette éle-
l-en pedig súlyosan megsérült.
z egyik bőrgyárban nem keve-
mint négymillió dollár kár
tezett. Los Angeles-ben egy
nas tűz során 500-nál több épü-
emmisült meg, s a kárérték
özelítette a 30 millió dollárt.

•

y Britanniában növekszik a
r fonton felüli kárértéket oko-
izesetek száma. 1959-ben 321,
an 315, 1961-ben pedig 544
káreset keletkezett.

•

USA Okhaloma államában ha-
s tűz keletkezett egy magné-
eldolgozó üzemben, mivel a
fvül veszélyes magnézium hul-

mint 10 000 tűzet gyermekek okoztak.

•

Essex angol városban egy fűrészáru-raktár égésekor 40 gépjárműfecskendő, 4 tömlőszállító kocsi, 2 hajó és számos más tűzoltószer működött. 42 sugár oltotta a tüzet, amely erősen megrongálta az egyik épületet, és mintegy 10 hektáron elhelyezett faanyagokat.

•

Los Angeles-ben érdekes kísérleteket folytattak. Meggyújtottak egy faházat, és a kivonult egységnek nem biztosítottak elegendő oltóvizet. Az égő faépületet buldózerrel rombolták le, s ezzel megakadályozták, hogy a lángok átterjedjenek a szomszédos házakra. A jármű néhány alkalommal nekiment a háznak – s erre a tűz kialudt. A vezető zárt fülkében tartózkodott, és védősapka volt a fején.

•

Az angliai Boltonban leégett egy éjszakai szórakozóhely. A vendégek

NAGYVILÁGBAN?

:okat szabálytalanul tárolták. A
tókat csak egy órával a tűz ki-
e után riasztották. Amikor meg-
:tek, a 15x45 m-es épület és a
m területen elhelyezett magné-
nulladék már rendkívül hevesen
A vízágyúk hatalmas mennyi-
vizet zúdítottak a lángokra. Az
nagnézium oltása azonban igen
volt, mivel — mint tudjuk —
és a megolvadt magnézium
rülésekor rendkívül heves rob-
sok történnek – s ez a körül-
érthetően erősen akadályozta a
tók munkáját. A tűz fészkét
egyórás megfeszített munkával
ült lokalizálni, s csak ekkor
hették meg a hatásosabb oltó-
zok alkalmazását.

•

angol falvakban 1960-ban 40 944
et keletkezett: 26 044 alkalom-
fű-, illetve sávégés volt; 7780
etet mozdonyszikra okozott;
falusi lakóház égett el; az er-
en, a parkokban és a kertek-
pedig 2704 tüzeset történt. Az
ségeket 976-szor hívták ki széna-
ban keletkezett tüzek, illetve ta-
ánytüzek, 456 alkalommal pedig
zabona oltására. Nem kevesebb,

közül 19-en meghaltak. Az embereket nem menthették ki időben, mivel a tulajdonosok az évek folyamán elhanyagolták a tűzrendészeti előírások végrehajtását. Amikor a tűzoltóegységek a kárhelyre érkeztek, azt tapasztalták, hogy ott minden közlekedési utat eltorlaszoltak, sőt az első emeleti ablakot — ráadásul — téglafal borította.

A kárhelyen hét gépjárműfecskendő és tartályos gépjárműfecskendő, valamint két tolólétra, egy különleges rendeltetésű gépjármű, s — összesen hét sugár működött.

A vizsgálat során kiderült, hogy a helyiség egyáltalán nem felelt meg a követelményeknek, mivel az emeleteket falépcső kötötte össze. Az egyik lépcsőházból a másikba csak két szobán áthaladva lehetett átjutni. A tűz az épület legalsó szintjén keletkezett. Súlyosbította a helyzetet, hogy a konyha személyzete nagy mennyiségű faanyagot tárolt a füstelvezető cső közelében.

A sugárvezető védelmére

Két krasznokamszki tűzoltó — Naszonov és Csekmenyev — olyan védőtelszerelést készített, amely megvédi a sugárvezetőt a magas hő hatásától. Az egyszerű és könnyű felszerelés a következőképpen működik:

A Szovjetunióban használatos SZA 2,5-ös sugárcsőbe három fúvókát helyeztek. Ezek egy 12 mm-es csőhöz csatlakoznak; a cső másik végét összehegesztették egy 1066 mm-es átmérőjű fémgyűrűvel. A víz a fémgyűrűn levő 1 mm-es nyílásokon át permeteződik a sugárvezető elé. Működése egészen csekély nyomásveszteséget okoz. (A sugárcsőnél mért 3 att nyomás esetén mindössze 0,1 att a nyomásveszteség.)

Több tűzoltóegység sikerrel próbálta ki az új felszerelést, s úgy látszik, hogy az főleg fateleptüzek alkalmával igen hatásosan védi majd a beavatkozókat a sugárzó hő hatásától.

Egy érdekes terv

Svéd tervezők a közelmúltban kidolgozták egy tűzoltófoglalkozásokra alkalmas épület tervét. A házban olyan körülményeket akarnak teremteni, amelyek maximálisan hasonlítanak az igazi tűzesetekre. Taktikai foglalkozásokat tarthatnak benne a pince-, a padlás- és a lakástüzek oltásának, valamint emberek és tárgyak mentésének gyakorlására.

A foglalkozások rendkívüli sokfélék lehetnek. Ezt az épületbe való

többféle behatolási lehetőség, valamint az is biztosítja, hogy a helyiségek belső elrendezése variálható. Így tehát pl. a „tűz" fészkét is tetszés szerinti helyen jelölhetik ki.

Az épület minden emeletének alapterülete — beleértve a lépcsőházat is — mintegy 60—70 négyzetméter. A pincében általában füstgázvédelmi gyakorlatokat tartanak, a földszinten és a padláson pedig olyan foglalkozások folynak, amelyek a beosztottakat felkészítik az erős füstben és a magas hőben való munkára.

A gyakorlóhelyiségeket úgy árasztják el füsttel, hogy nedves takarmányt és faforgácsot gyújtanak meg egy fémüstben, amely csuklósan csatlakozik a külső falhoz. A magas hőmérséklet elérésére tüzelőanyagként hasznavehetetlen fűrészárut, öreg ládákat és ócska bútorokat használnak.

Az egyes helyiségeket a nyílászáró szerkezetek hermetikusan választják el, de ezek — szükség esetén — égő ajtókra vagy ablakokra is kicserélhetők.

A terv készítői könnyűbeton blokkokból s tűzálló téglákból javasolták a falak kialakítását. A vasbeton tömböket éghetetlen anyaggal és cinklemezekkel borítják. Az utóbbiakat úgy erősítik fel, hogy melegedéskor teljesen akadálytalannul tágulhassanak. A padozatot vízet át nem eresztő anyagból készítik, méghozzá úgy, hogy a gyakorlatok során felgyülemlett vízmennyiség minden szintről a víztárolóba folyhasson.

A parancsnokoknak és segítőtársaiknak minden szinten ellenőrző helyiségeket is létesítenek. Ezeken éghetetlen üvegablakok lesznek: a parancsnok tehát látja, mi történik a foglalkozásokon, s fogalmat alkothat a füst sűrűségéről, valamint a „tűz" kiterjedéséről. Az ellenőrző helyiségben hangosbeszélőt is felszerelnek, úgyhogy a parancsnokok és a beosztottak kölcsönösen tájékoztathatják egymást. Emellett — természetesen — biztonsági berendezésről is gondoskodtak.

Ha a füst véletlenül beáramlik az ellenőrző helyiségekbe, ez a körülmény nem zavarja az ott tartózkodókat, mivel igen hatásosan működő ventilátorokat is felszerelnek. Ezeket egyébként egy légmelegítővel kapcsolják össze, úgyhogy a helyiségeket hideg időben fűthetik.

A tervezők különösen nagy gondot fordítottak arra, hogy az épületben való gyakorlatozás veszélytelen legyen. Így pl. a gyakorlóhelyiségeket és a lépcsőházakat olyan ventilációs berendezéssel látják el, amely óránként akár hatvanszoros levegőcserét is biztosíthat. A ventilátorokat minden ellenőrzőpontról, illetve a lépcsőház földszintjéről működtethetik.

Működés közben a hő elleni védelmet biztosító felszerelés

A több irányú menekülési utak, az egyes emeletszintek között létesített átjárók, a tervezett korlátok meg a tetőn levő mellvédek egyaránt az épületben tartózkodók biztonságát szolgálják.

Kötéldaru vízágyú szállítására

A papírgyárak fatelepeinek taktikai körülményei köztudomásúan igen nehezek. Ezeken a helyeken ugyanis aránylag kis területen nagy mennyiségű éghető anyag zsúfolódik össze. A tűz fejlődése tehát — különösen nyáron — igen gyors.

A vízágyúk megszerelése ilyen körülmények között meglehetősen bonyolult. Ahhoz, hogy a sugarat a hasábok közé állítsák, 10—12 ember szükséges, s emellett ez a művelet mintegy 20—25 percet vesz igénybe. Ugyanakkor egyetlen vízágyú nem is elegendő ilyen tüzek oltására.

A papírgyárak korszerű fatelepein kötéldarukat szállítják a fahasábokat. A krasznokamszki papírgyár tűzoltóparancsnoka és a szerkesztőiroda vezetője egy olyan alkalmatosságot készített, amelyen a vízágyú és tartozékai kényelmesen elhelyezhetők. A kötéldaru ezt az alkalmatosságot a tűzoltókkal együtt szállítja a veszélyeztetett helyre. Itt két ember két perc alatt működésbe hozhatja a vízágyúkat.

Egy nyolcemeletes bútorraktár égése az amerikai St. Louisban. A 27 gépjárműfecskendővel és hat tolólétrával kivonult 300 főnyi tűzoltóság erőfeszítése ellenére az épület teljesen kiégett

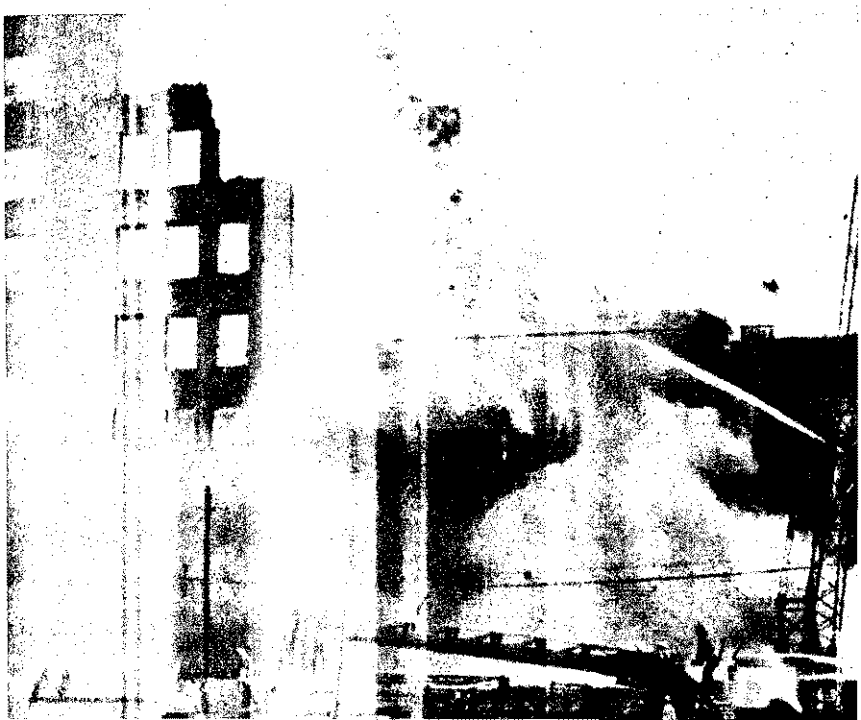

Az V. 1. fecskendő beosztottainak behatolása a jobboldali peronlejáraton

Tűz a budapesti Földalatti Vasúton

Füst tör elő a lejáróból

1962. november 16-án a hajnali órákban Berta Sándor rendőrőrmester szolgálata közben észrevette, hogy a földalatti vasút Hősök terén levő állomásának lejáróján füst tör elő. Lement a bejárati ajtóig, és onnan látta, hogy az állomás pénztárfülkéje ég, de beljebb, a vágányok irányában is erős vörös színű izzás észlelhető. A tűzesetről azonnal értesítette a Budapesti Tűzrendészeti Osztályparancsnokság Hírközpontját.

A tűzjelzésre kivonult az V. 1. és a XIII. 1. fecskendő. Miután a kárhely a VI. kerületben volt, amely az V—VI—VII. kerületi tűzrendészeti alosztály területéhez tartozik, a tűzoltás vezetője az V. 1. őrségparancsnoka volt.

Lehetetlen a tájékozódás

Az áthatolhatatlan füst és a földalatti állomáson megszoruló nagy hőség áttekinthetetlenné tette a kárhelyet s a felderítést rendkívül megnehezítette. Az állomás bejáratától csak a pénztárfülke égését lehetett észlelni, az állomás belsejében a sűrű füsttől és hőségtől nem lehetett tájékozódni. Miután az állomásnak két lejárata volt, az V. 1. őrségparancsnok úgy döntött, hogy a rendelkezésre álló egységekkel mindkét lejáraton át sugár védelme alatt hatol be. Elhatározását indokolta az a körülmény, hogy a földalatti vasút közeli kocsiszínjéből helyszínre siető villamosvasúti alkalmazottak az állomáson fennálló viszonyokról nem tudtak kellő felvilágosítást adni. Azt közölték ugyan, hogy az állomáson 6—8 villamoskocsi van elhelyezve, de az áramtalanításra vonatkozóan a véleményük megoszlott.

Az V. 1. őrségparancsnoka figyelmeztette a behatolókat, hogy az áramütés veszélye fennáll, tehát a sugarakkal csak olyan égő berendezéseket támadjanak, amelyek nyilvánvalóan nincsenek feszültség alatt. Az V. 1. őrségparancsnoka utasítására az V. 1. fecskendő beosztottjai a jobboldali lejáron keresztül önmentőben egy „E" sugárral, a XIII. 1. fecskendő beosztottai pedig a baloldali lejáron át ugyancsak egy „E" sugárral hatoltak be.

Zárlatot jelez az automata

A rendőrőrszemen kívül a Fővárosi Villamosvasút illetékes áramátalakító állomásán az ügyeletesek is észrevették a földalatti vonalán bekövetkezett „rendellenességet". A Földalatti Vasút felső vezetéke más villamosvasúti vezetékekhez hasonlóan — karbantartási és vonalellenőrzési okokból az üzemzárlatkor is feszültség alatt marad. Miután az állomáson elhelyezett villamosok nem voltak teljes mértékben feszültségmentesítve, a tűzeset során fellépő elektromos zárlatról az áramtalanító ügyeletese — a szakaszkapcsoló biztosító automatájának leoldása révén — jelzést kapott. A kapcsoló előírásos háromszori kézi bekapcsolása után is minden esetben azonnal lekapcsolt, ami tartós zárlatot jelentett a vonalról. Az ügyeletes ekkor — nem tudva még az állomáson történteket — vonallakatosokat, majd felsővezeték szerelőket küldött a földalatti vonalára, hogy hárítsák el a zárlatot. A vonallakatosok a földalatti vasút közeli „Dózsa-kocsiszín"-jéből mentek ki a Hősök terei állomásra, így a kiérkező tűzoltóegységekkel egyidejűleg érkeztek a helyszínre. A lakatosok azonban csak az állomáson történő kocsitárolásra vonatkozóan tudtak egyöntetű felvilágosítást adni. Az áramtalanítás kérdésében megoszlott a véleményük. A vonalszakasz feszültségmentesítésével kapcsolatban csak a tűzoltóság kiérkezése után — kb. 20 perccel később — helyszínre érkező felsővezeték-szerelők tudtak szakszerű és elfogadható felvilágosítást adni.

Kivonul a tűzoltási csoport

Az V. 1. őrségparancsnoka helyszínre érkezése után több alkalommal adott visszajelzést, helyzetjelentést, azonban ezek a jelentések — éppen a kárhely teljes felderítését erősen gátló sűrű füst, valamint a villamosvasúti alkalmazottak egymásnak ellentmondó felvilágosításai miatt — nem voltak kielégítőek. Ezért az Osztályparancsnokság Tűzoltási Csoportja kiértékelve a helyzetjelentéseket, úgy határozott, hogy kivonul a kárhelyre. A Tűzoltási Csoport a rohamszerrel kb. 25 perccel az V. 1. fecskendő kiérkezése után érkezett a helyszínre.

Eredményes beavatkozás

Ekkor az V. 1. fecskendő beosztottjai a jobboldali peron oldalán már két „E" sugárral támadtak, míg a XIII. 1. fecskendő beosztottjai a bal peronon egy „E" sugárral. A Tűzoltási Csoport vezetője a rohamszer I. részlege részére elrendelte a jobb peron irányából egy „E" sugár védelme alatt a részletes felderítés végrehajtását. Az akció irányításával a

A kiégett 9. sz. motorkocsi az állomás bal peronján

A kiégett 17. sz. motorkocsi

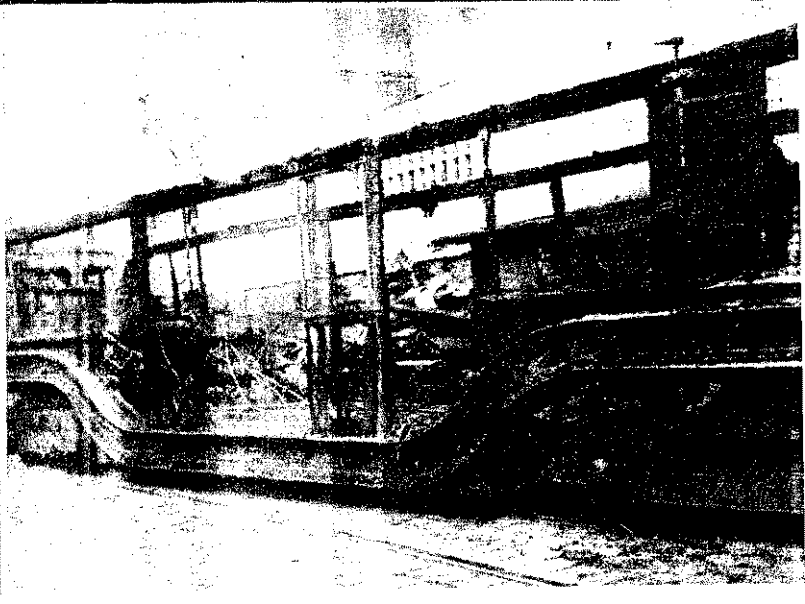

ttérparancsnokot bízta meg. A csoportzető pedig a rohamszer II. részlegével bal peronon hatolt be részletes feldeésre. Miután ekkora már bizonyossá lt, hogy az alagútban levő állomáson helyezett villamoskocsi oltásakor áramés veszélye áll fenn, s a nagy füst elnére a tűz tovaterjedését meggátolták, bevetett sugarak elegendőek a tűz telés eloltására, a Tűzoltási Csoport vezeje nem vette át a tűzoltás vezetését.

A Tűzoltási Csoport által végzett felrítés alapján a kárhely kiértékelése is egtörtént: Égett a jobb peronon egy 5 m² alapterületű fából, üvegből készült nztárosfülke teljesen, az állomás közen húzódó vágányokon álló 2 db villaos motorkocsi majdnem teljesen, valaint a hozzájuk kapcsolt 2 db pótkocsi a felületén — részben. A tűz követztében súlyosan megrongálódott a fel-

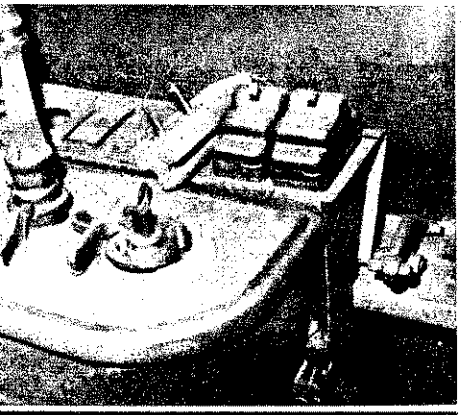

motorkocsik belső kapcsolóit kikapcsolták...

vezeték, valamint az elektromos térzbiztosító és jelző berendezés. A tűz szélyeztette a szerelvényektől kb 6 . távolságban az alagútban álló másik t pótkocsis szerelvényt is.

Megkezdődik a vizsgálat

A tűz oltásával egyidejűleg megkezdőtt a vizsgálat a kár értékére és a ketkezés okának megállapítására vonatozóan is. A vizsgálatba belekapcsolódott rendőrség és két igazságügyi szakértő A vizsgálat a vállalat értékadatai alapn a tűzkárt 275 000 Ft-ban állapította eg. E kárérték magába foglalta a járűvekben keletkezett, a felső vezetékndszerben, valamint a peronlétesítmévekben keletkezett effektív — az amorzáció figyelembevételével számított — rok összegét.

A bizottság a keletkezési ok megállapísára a vizsgálatot részletesen, mindenkiterjedően folytatta le, és közel 2 hópos munkával megállapította a tűzeset letkezésének okát, valamint az azért felős személyek kilétét.

Megállapítást nyert, hogy a földalatti asút alagútjában, a Hősök tere meglóban tárolt 17. sz. motorkocsi szakáskapcsolójában zárlat keletkezett. A rlat a kapcsolóhoz tartozó ellenállást y mértékben felhevítette, hogy az elnállást burkoló fadoboz meggyulladt. nen a tűz tovább terjedt a fából készült csiszerelvényre, majd a környezetre.

Érdekes, tanulságos problémák

A felelősség kérdésének megállapításával kapcsolatban a vizsgálat igen érdekes és tanulságos problémákra vetett fényt:

1.

A Fővárosi Villamosvasút Igazgatósága által kiadott forgalmi szabályzatok nem rögzítik egyértelműen az áramtalanítás végrehajtásának gyakorlati módszerét. Emiatt alakult ki az a helytelen gyakorlat, hogy a villamoskocsikat nem az áramszedő lehúzásával feszültségmentesítették, hanem a különféle belső kapcsolók kikapcsolásával, illetőleg 0 fokozatba állításával. Ez a megoldás nem adott teljes értékű áramtalanítást, mert a bejövő kábel, valamint az ún. direkt áramra kötött egyéb berendezések továbbra is feszültség alatt maradtak.

2.

Az üzemzárlat és üzemkezdet közötti időt a villamosvasútnál arra használják fel, hogy elvégezzék a pálya, a felső vezeték, valamint a járművek átvizsgálását, a szükséges kisebb fokú javításokat, illetve mindazon munkálatokat, amelyek biztosítják, hogy üzemkezdetkor a forgalmat megindíthassák. E rendkívül bonyolult és szerteágazó feladatot több szakszolgálati ágazat oldja meg, amelyek legtöbb esetben egymással összefüggésben is vannak; így például a felső vezeték nem feszültségmentesíthető, mert az éjszakai sínjavítás során a munkahely megvilágítása, a villanyhegesztő-berendezések üzemeltetése a felső vezetékről van biztosítva, és a megjavitott villamoskocsikkal a vonalon rendszeres próbamenetek végeznek. Ilyen okok miatt a felső vezetékrendszer gyakorlatilag állandóan feszültség alatt áll, kivéve azt a szakaszt, ahol a vezetékszerelők a feszültséget munkájuk miatt kikapcsolhatják.

3.

A villamoskocsik állandó forgalomképes állapotát segíti elő az üzemszünet alkalmával sorrakerülő műszaki revízió. A forgalomból kiálló kocsikat a forgalmi személyzettől a műszaki személyzet veszi át, és elvégzi a kocsikon a szükséges kisebb javítási, karbantartási munkálatokat. Minden kocsit elláttak „Járműkísérő lap"-pal, amelyen időrend szerint feltüntetik az aznapi kocsivezetők nevét, időbeosztását, a kocsit üzemkezdetkor kiadó, illetve kocsikiálláskor átvevő műszaki dolgozó nevét; továbbá rovat van rajta a kocsikiadás, illetve kocsiátvétel alkalmával végrehajtott átvételek-átadások műszaki állapotának és az esetleges műszaki meghibásodásnak feltüntetésére is. Ily módon a kocsi átadása, illetve átvétele kétoldali kötelezettség a kocsivezető és a műszaki dolgozó (vonallakatos) között. Ha ezt a kötelezettséget az egyik vagy a másik fél csak formálisan teljesíti, akkor a kötelezettség fiktívvé válik. A jelen esetben is megállapították, hogy a kocsik fiktív átadásátvétele nem is esetenkénti előfordulással, hanem szinte szokásjog alapján gyökerező állandó gyakorlattal történt. Az alagútba beállított szerelvények kísérőlapját ugyanis kocsikiállás előtt beküldték a kocsiszínbe, és a szerelvények kísérőlap nélkül még egy-két fordulót végeztek. Az átvevő vonallakatos pedig kéthárom órával a kocsi leállása után jött az alagútba, hogy gyakorlatilag is átvegye a szerelvényeket. Így természetesen az utolsó fordulókban keletkezett műszaki meghibásodásokat nem is tüntették fel a kísérőlapokon, tehát e hibák kijavítása sokszor elmaradt (vagy ha meg is történt, legtöbbször munkalap és anyagkivételezési lap nélkül), és a jármű üzemkezdetkor hibás állapotban indult a forgalomba. (A vonallakatosok által bemondott több hibajavításnál nem volt fellelhető sem a munkalap, sem az anyagkivételezési lap. Így tehát nem volt bizonyítható a munka elvégzése sem.)

(Befejező rész a következő számban.)

...illetve 0 helyzetbe állitották ugyan...

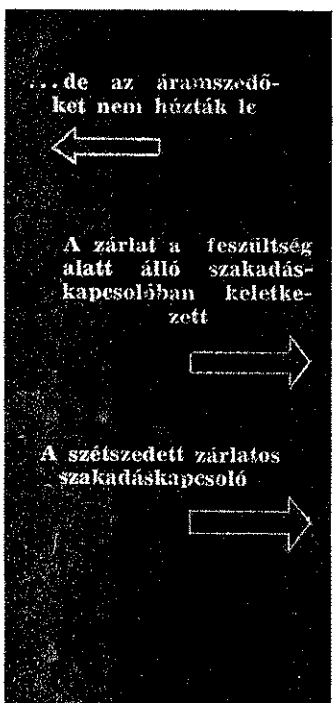

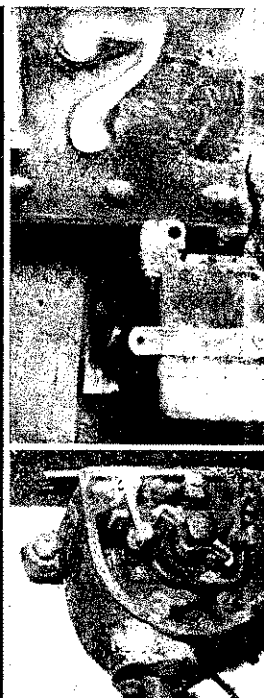

A műanyagokról

III.

Műanyagtüzek oltása

E havi folytatásos cikkünkben a műanyag tűzveszélyességét annak legnagyobb felhasználója, az építőipar szempontjából vizsgáljuk. Tűzoltóérdekből — véleményem szerint — itt kell ugyanis elsősorban tűzrendészeti rendszabályokat foganatosítanunk, és a jövőt illetően irányelveket megszabnunk. Emellett a tűzrendészetnek főként a műanyagtárolást kell szem előtt tartania, és e téren van szükség a további rendészeti intézkedések foganatosítására. A harmadik — de nem utolsó — tennivaló lenne szerintem az esetleges műanyagtüzek oltására való felkészülés. Ennél a pontnál azonban szükséges, hogy magáról az oltásról is beszéljünk. Amilyen szerteágazó ugyanis a műanyagok területe, annyira egységesnek mondható azok oltástechnikája.

Hőtermelés szempontjából a műanyagtüzek jelentős kalóriát fejlesztenek. A termelt hőmennyiség a továbbégés fenntartója. Ha az égési folyamatot le akarjuk állítani, elsődlegesen hatásos hűtést kell alkalmaznunk. E célra a legjobb hűtve oltó anyagként a vízről vagy a nedves vízről beszélhetünk. A vízzel oltás mind kötött, mind permet alakjában megfelelő.

Mellette parázsoltó port is használhatunk, mivel a legtöbb műanyag kokszosodva ég, és izzó parazsa van. „Látszólag" tehát a műanyag-tüzek nem igényelnek különösebb felkészülést, és — divatos szóval élve — hagyományos oltóanyaggal könnyen olthatók.

A „látszólag" szót azonban piros ceruzával vastagon alá kell húznunk, mert a gyakorlatban az oltás kivitele a legnehezebb feladatot jelenti. Ha valahol, akkor ezen a téren ugyanis tömegkatasztrófa is bekövetkezhet. Sőt nemcsak tömegkatasztrófával, hanem teljes kiégéssel is számolnunk kell. Hogy miért, arra az előzmények ismeretében következtethetünk.

Műanyag-égéskor a koromképződés olyan nagy fokot érhet el, hogy nappal általában még világítóeszköz igénybevételével sem lehet megközelíteni a tüzet.

Lépcsőházakat és termeket szinte percek alatt közlekedésre alkalmatlanná tehet a nagy, kormos füst. Emellett pánikot is okozhat. Az égéstermékek zöme a légzőutakra és a szemre elviselhetetlen. Az égéstermékkel telt térben hosszabb ideig nem lehet tartózkodni. Nagy a hőhatás, s az égéstermékkel telt térben gázpuffanások és fellobbanások keletkezhetnek.

Önmentő használatával az égési tér, a tűz fészke megközelíthető lenne ugyan, de a füsttérben minden világítóeszköz csak centiméteres térségben használható. Ezért az önmentővel ellátott vagy anélkül bement személy egyaránt a füsttérben reked.

A vízsugárral való füstelterelésihez olyan sugármennyiségre van szükség, hogy a vízkár a tűzkár sokszorosa lesz.

A mesterséges szellőztetés tovább éleszti a tüzet a teljes kiégésig, mivel — az égés arányában — a kormos füst is tovább termelődik.

A balesetveszély az elmondottak mellett még csak fokozódik, mert a sok műanyag — mint elmondottam — aránylag alacsony hőfokon megömlik és égve lecsepeg. Gondoljunk egy 10 m magas, műanyaggal borított égő mennyezetre, amelyről cseppekben hull az égő anyag vagy táblákban esik le az égő műanyag. Ha ebből a szempontból vizsgáljuk az oltási lehetőséget, akkor meg kell állapítanunk, hogy a hagyományos vízoltás kivitelezését — az adottságok miatt — nem hajthatjuk végre, már azon egyszerű ok miatt sem, hogy nem látjuk és nem közelíthetjük meg a tűz fészkét.

Ha nem látjuk a tüzet, és nem tudjuk megközelíteni a tűzfészket, akkor azt sikeresen még hagyományos oltóanyaggal sem egykönnyen olthatjuk. Természetesen a kg-nagyságrendű műanyag képtelen előidézni mindezeket a nehézségeket! Mázsányi mennyiségek, helyesebben mondva, köbméternyi mennyiségek — mivel a műanyag-habok igen könnyűek — azonban előidézhetik az elmondottakat.

Ahhoz, hogy reális képet kapjunk a problémáról, ismernünk kell a műanyagok felhasználási területét és a nemzetközi oltástechnikában alkalmazott intézkedések fejlődését.

A műanyagok építőipari felhasználási területe

Az építőiparban műanyagot zömében

hangszigetelésre,

hőszigetelésre,

burkolásra,

épületelemekre és épületgépészeti célra

használnak fel.

Hangszigetelésre újabban kemény hablemezeket használnak. Mivel ezek a rendeltetésüknek jól megfelelnek, ezért a következőkre használják:

hangcsillapító padlóburkolatok; előtét-burkolatokhoz, válaszfalakhoz, ajtókhoz, kettős ablakokhoz, öltöző kabinokhoz, gépek hangtompító szereléséhez;

hangelnyelő burkolatok lépcsőházakban, folyosókon, váró- és kórtermekben, műtőkben, telex-helyiségben, ebédlőkben, előadótermekben, szellőző- és klimatermekben, tudományos kísérleti laboratóriumokban, próbatermekben, filmszínházakban, színházakban, sporttelepeken és tantermekben;

A teremakusztikai alkalmazáskor a lemezeket ragasztással vagy közvetlenül erősítik a felületre. (Tűzvédelmileg ez az utóbbi a kedvezőbb!) Van olyan megoldás is, amikor ragasztással és szegezéssel lécrácsra erősítik, de ez tűzvédelmileg kedvezőtlenebb (Déli pályaudvar).

Lécrács helyett műanyag csíkokból készült rács is alkalmazható. Ez a megoldás közepesen kedvező. Ilyen intézkedésekkel egyébként 50%-os zajcsökkentést is elérhetünk. Tovább fokozhatjuk ezt az eredményt hangelnyelő függesztékekkel. Így elérhetjük, hogy a zajok 30—35 fon hangerőt nem haladnak meg.

A hőszigetelés a második alkalmazási terület. A keményhablemezek a hangszigetelés mellett igen jó hőszigetelést is biztosítanak. Ilyenkor cél lehet a páralecsapódás megakadályozása.

Fontos szerepet töltenek be a keményhab lemezek a hűtő és fagyasztó helyiségekben és az ipari üzemekben — különösen a schédtetők és hasonlók hőszigetelésében. Előnyük a hő- és zajszigetelés, a kémiai állékonyság, továbbá az igen kedvező öregedési viselkedés és a könnyű feldolgozhatóság.

A műanyagtüzek között a **habosított műanyag** viselkedése a tűzoltás során külön megoldást igényel. Úgy gondolom, szükségtelen annak bizonyítása, hogy a habosított műanyagok könnyebben és jobban égnek, mint az azonos, de tömör anyag. A külföldi tapasztalatok azt mutatták, hogy ez a tény nemcsak a felhasználásnál, hanem az előállításnál, a darabolásnál és a tárolásnál, valamint a szállításnál is veszélyt jelent.

Ismeretes a hidroxilpoliészterek és a diszocianátok vízzel és emulgátorral képezett keverékének azon tulajdosága, hogy szénsav fejlesztés mellett — a tésztasütéshez hasonlóan — műanyag habot fejleszt. Ez a folyamat külső hő és nyomás nélkül, egy aktivátor hatására játszódik le — vegyi hőtermelés mellett. Így készül az ismert „Desmondur T" műanyag hab. A habot ma már poliéter- alapból is hasonlóképpen készítik.

Egy külföldi gyártóüzemben az ilyen előállító részlegen kiterjedt tűz tört ki azáltal, hogy az isocianát-adagolásban zavar keletkezett, és a késztermék termikus reakciója továbbment az öngyulladásig felmelegedett, és a massza az üzemet is lángba borította. Ugyanitt megismétlődött a tűzeset, amikor az aktivátor-adagolás hibásodott meg, és a szállítószalagra, amely a tároló-helyre vezetett, hibás összetételű, öngyulladó anyag került. A habosító berendezés, a szállítószalag és a raktár mindkét esetben teljesen leégett.

A tűzoltóság részéről jogosan vetődött fel a probléma, hogy vajon a részben selejtes anyag a felhasználónál is fokozott tűzveszélyt jelent-e. A selejtes anyag azonnali elkülönítésének elmaradása ugyanis a gyártó berendezés két alkalommal történt teljes kiégéséhez vezetett (Höchst-gyár). A harmadszori felépítésnél olyan berendezést készítettek, hogy használatukkal elkerüljék a hasonló esetek megismétlődését.

Egy biztos: a tűz oltását minden esetben a helyi tűzvédelem teljes átszervezésével a gyártó üzemnek kellett biztosítania.

(Folytatjuk.)

MŰSZAKIAK fóruma

Lehúzószerszám a DKW 1100-as típusú motorhoz

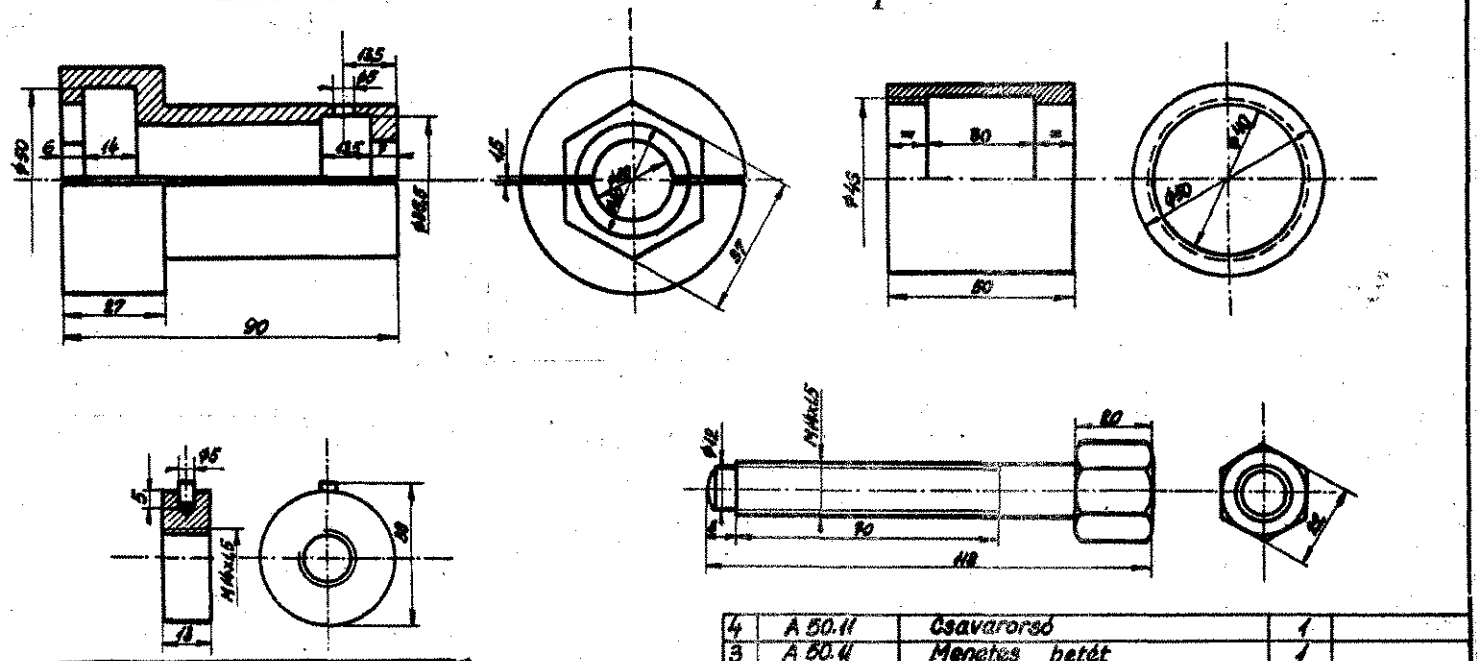

4	A 50.11	Csavarorsó	1	
3	A 50.11	Menetes betét	1	
2	A 50.11	Szorító gyűrű	1	
1	A 50.11	Hasított hüvely	1	
db.	Anyaga:	Megnevezés:	db	Megjegyz.
Kelt:	1963. febr. 19.	Rajzolta:	Jjehál	
M=1:1	LEHÚZÓ		DKW-1100/2	

...bb olvasónk kérésének kívánunk ...eleget tenni azzal, hogy közöljük a ...V 1100-as típusú motor megszakítók lehúzószerszám műhelyrajzát. A ...közlése által lehetőség nyílik több ...kiódőnknek a szerszám elkészítésére. ...megmunkálás lényegében csak eszter...zási műveletből áll. Ilyen lehetőség ...g majdnem minden helyen biztosít...van. A hasított hüvely hatszögének ...munkálása történhet vésőgéppel, ...ez nem áll rendelkezésre, ott kézzel kell kimunkálni. Itt említem meg, hogy a szerszám anyaga lehet jó minőségű szénacél, pl. A 50.11, vagy szerszámacél. A nagy igénybevételű alkatrészeket, — mint a csavarorsó és menetes betét — érdemes nemesíteni. A megmunkálás nem jelent különösebben nagy feladatot még közepes képzettségű esztergályosnak sem. Reméljük, hogy a közölt rajz alapján a szerszám elkészítése most már nem sokat várakoztat magára.

— tj —

Szép a szerénység, de...

...; az sem helyes, amit ...nbathelyen tapasztaltunk. ...osztályparancsnokság műe...ben ugyanis mindig ki...nak valamit, ami meg...ayíti vagy jobbá teszi a ...kát.

...ildául már az elmúlt évben ...készítettek egy dinamó...napadot, így tehát nem kell ...ani próbára a dinamót a javító vállalathoz. A 400 I/p-es kismotorfecskendő-légtelenítőhöz egy szabályozót szerkesztettek, a kiesztergált házhoz új lamellákat készítenek, úgyhogy ismét lehet azokat használni. Most készült egy lámpatartó, amelyhez egy selejtes reflektort használnak, 24 voltos „bilux" égőkkel, amelyeknek egyik szála kiégett, tehát a forgalomban nem, de a műhelyben továbbra is használhatják.

Szegedi fhdgy. elvtárs már régen megígérte, hogy a „Műszakiak fóruma" című rovatban megírja mindezt, dehát — mint ő mondja — nem akart „dicsekedni"... Úgy gondoljuk, hogy a jó ötleteket máshol is szívesen átveszik, mi meg szívesen leközöljük azokat — csak be kell küldeni az ismertetésüket a „Magyar Tűzoltó" szerkesztőségébe. Vagy éppen ez a legnehezebb?...

— oz —

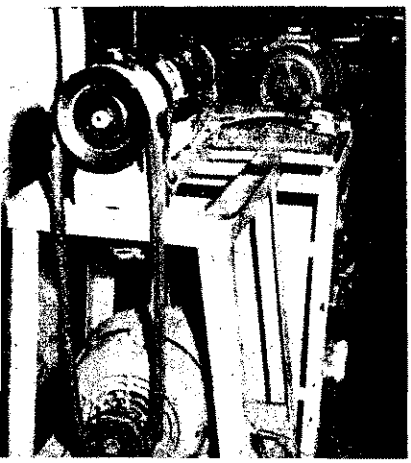

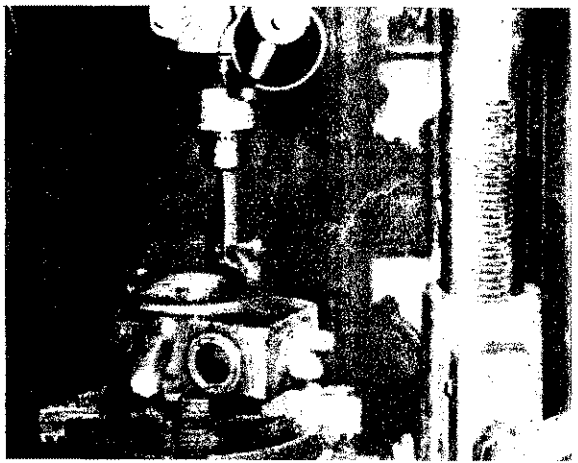

Ez volt a fertőszéplakiak régi tűzoltószertára. Belügyi beruházásból, községfejlesztési alapból és társadalmi munkával ezt építették helyette

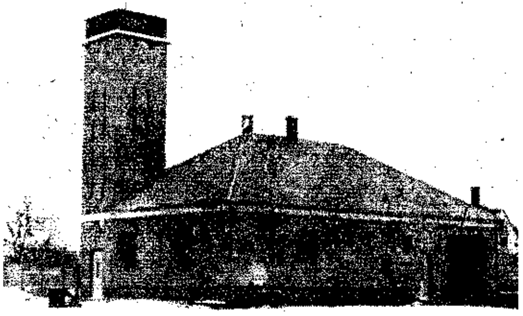

HÍREK

Együtt ünnepeltek

Nemrégiben kedves ünnepség színhelye volt a szombathelyi BM-klub. A megyei rendőrkapitányság, a büntetésvégrehajtási szervek egy-egy beosztottja, valamint öt tűzoltó tartott újszülöttjének névadó ünnepséget. A helyi Hámán Kató iskola énekkara és szavalókórusa, továbbá a Petőfi Sándor úti általános iskola úttörői néhány szép műsorszámmal kedveskedtek. A boldog szülők sok-sok rokona és ismerőse, továbbá számos érdeklődő is részt vett az ünnepségen. Az alosztály meg az osztályparancsnokság beosztottai egy-egy virágcsokrot és értékes ajándékokat adtak át a kisgyermekek szüleinek.

(**Szabó István** tű. örm. leveléből — Szombathely.)

Éjszaka is dolgoztak

Fertőszéplakon néhány héttel ezelőtt belügyi beruházásból, községfejlesztési alapból és a helyi önkéntesek értékes társadalmi munkájával felépült az ország egyik legszebb tűzoltószertára. A termelőszövetkezet is segítette a munkálatokat. Élő Kálmán parancsnok, Laiber Ottó parancsnokhelyettes, Egyed Ferenc, Eőri Béla, Lukács László, Bak József, Hanzséros Máté, F. Horváth Lajos, Horváth D. László, Molnár István, Szalai Imre meg a többiek „éjszakai műszakban" hordták a szükséges építőanyagokat, mivel a szállítóeszközök csak éjjel álltak rendelkezésre.

Másutt sem ártana

Ez év januárjában, ugynevezett célellenőrzést tartottunk a községekben, hogy kellő tapasztalatot gyűjtsünk a gyermekjátékból keletkező tűzesetek megelőzésére. Meglátogattuk több 3—7 éves korú gyermek szüleit. Azokat, akik hozzáférhető helyen tartották a gyújtóeszközöket, az egyik munkaszüneti napon oktató előadásra hívtuk meg a járási BM-klubba. Az előadáson negyvenkilencen vettek részt.

Eddigi erőfeszítéseink eredményét bizonyítja egyébként, hogy míg 1961-ben tizenegy ilyen tűzesetünk volt, addig az elmúlt évben csupán két gyermekjátékból származó tűz keletkezett.

*

A szigetvári alosztályon tavaly szeptemberben több fordulós szellemi vetélkedőt szerveztünk az általános műveltség körébe tartozó ismeretek bővítése céljából.

Az idén februárban megrendezett döntőben hat elvtárs „küzdött" az elsőségért. A három legjobbat: Tóth P. József szkv-t, Kiss István és Kovács József örm-t, valamint a szervezésben jeleskedő Török Béla alhdgy-t a **KISZ** és az MHS alapszervezet vezetősége tárgyjutalomban részesítette.

(**Keszthelyi Róbert** tű. szds. és **Tóth P. József** tű. szkv. leveléből Szigetvár.)

Neki köszönhették

Mangliár Gyula, a zalaszentgróti önkéntes testület elnöke, január 15-én este éppen hazafelé tartott, amikor észrevette, hogy nagy füst gomolyog ki az egyik Széchenyi utcai ház padlásának ablakából.

Nyomban felrohant a veszélyeztetett helyre, „riasztotta" a lakókat, majd velük együtt eloltotta a tüzet. Éberségével és szakszerű beavatkozásával komoly kártól mentette meg a ház tulajdonosát. Mangliár bácsi 64 éves kora ellenére fiatalos lendülettel dolgozik a testületben. Igazán példaképüknek tekinthetik önkénteseink, hiszen már 35 esztendeje odaadóan munkálkodik a közösségért.

Marton József
tű. pk.
Zalaszentgrót

Békés megyei mozaik

A létesítendő tsz-majorok helyeinek kijelölése megyeszerte megtörtént, s így további építkezéseket már csak a meghatározott helyeken eszközölnek. Igen biztató, hogy szerfás építkezésekre a jövőben már nem kerül sor.

*

Bár még ma is meglehetősen sok problémát okoz a nagyobb költségkihatással járó előírások végrehajtása, mégis ilyen vonatkozásban jó néhány kezdeményezés történt. Elkészült például a Gyulai Húsipari Vállalat és a Vizesfási Á. G. új üzemanyagtárolója, megépítették a Szeghalmi Malom új raktárát, s felszerelték a Medgyesegyházi Fa- és Vasipari Ktsz csiszolóműhelyének új porelszívó berendezését is.

*

A Felsőnyomási Állami Gazdaság — még az elmúlt évben — hároméves tűzrendészeti fejlesztési tervet készített. Az 1962. évre ütemezett feladatokat végrehajtották.

*

A községi tanácsok az elmúlt évben községfejlesztési alapból 214 öltöny egyenruhát, 7 köpenyt, 26 :
kát és 30 inget vásároltak az önl
teseknek. Ezen kívül a békési ta
18 ezer, a medgyesbodzási tanács
dig 25 ezer forintot biztosított h
szervásárlásra.

Új utakon

A sótonyi önkéntes tűzoltóte
let decemberi közgyűlésén fo
határozatokat hoztak. Többek
zött döntöttek arról, miképpen
vitsák meg a termelőszövetk
tűzrendészeti helyzetét. A tsz á
gondozói pl. vállalták, hogy m
déktalanul végrehajtják a mur
helyükre vonatkozó előírásokat.
ifjúsági szerelőraj vállalkozott
faluban levő három víztároló
dence kitisztítására. Az iszapo
tsz gyenge hozamú rétjén has
sítják. Munkájuk elismerésekén
szövetkezet elnöke a testület r
den tagjának vásárolt egy-egy
oltójelvényt és felajánlotta, h
gondoskodik a versenycsapa
szállításáról, sőt — a lehetőség
hez képest — az önkéntesek any
támogatásáról is.

*

Nicken a helyi termelőszövetk
vette át az önkéntes tűzoltótest
irányítását. Így most már lehet
vált, hogy valamennyi önkér
részt vegyen a foglalkozásokon.
elvtársak felosztották egymás
zött a tsz területét — és ala
ellenőrzésüket dicséri, hogy a
utóbbi szemle alkalmával mindös
két szabálytalanságot találtunk
szövetkezetben. A tsz ellátta ő
egyenruhával, de saját maguk
sikeresen gondoskodnak vagyon
gyarapításáról.

(**Mogyorós József** tű. szds. le
léből — Sárvár.)

Két kép a szombathelyi névadó ünnepségről: Bajner János tű. őrm., felesége meg kislányuk: Jutka; Katona Mihály tű. őrm., felesége meg kisfiuk: Mihály; Varga István tű. őrm. feleségével és kisfiukkal: Istvánnal; Pattyi Lajos tű. szkv., feleségével és Ottó nevű gyermekükkel

Az erős hidegben is vidáman telnek a testnevelési órák a kecskeméti alosztályon

Marcaliból írják

A mostoha időjárás miatt egy
sé elhúzódott a csömendi kétsze
lásos, őrszobás tűzoltószertár ér
se, de végül is aránylag rövid
alatt sikerült befejezni a munk
tokat. Január 19-én ünnepélyes
retek között adták át az új otth
A költségek egyik felét a köz
tanács fedezte, a másik fele p
állami hozzájárulásból került ki.
Érthetően nagyos örültek az
kéntesek, akik egyébként magul
derekasan kivették a részüke
munkálatokból.

(**Szegedi Sándorné** tű. II. o. t. le
léből.)

Síbajnokság 1963

A zászlófelvonással kezdődött háromnapos versenysorozatot Rózsa ezredes elvtárs nyitotta meg

cuár 20-a és 22-e között a elügyminisztérium és a Honvé- Minisztérium közös rendezé- a Mátrában tartották meg a res erők 1963. évi síbajnokská- magas színvonalú küzdelmek minden versenyszámban né- ezőny állt rajthoz. Az első két a futást a sűrű hóesés, a le- t pedig a köd nehezítette. a járőrverseny résztvevői fut- ragyogó napsütésben a 15 távot.

bajnoki címek sorsa minden ban izgalmas és szoros ver- en dőlt el. Futásban egyéni k: Piros J. Karhatalom 50.31 2. Gáspár F. Határőrség 51.15 Krisker Gy. Karhatalom 53.10 tűzoltó versenyzőknek nem ezett a szerencse, így az erős nyben Halász J. tű. szds. a 15., ncs L. tű. ftőrm. a 17., és D. tű. őrv. a 24. helyen vég- Csapatban bajnok a Karhata- 2 ó 38.29 mp, II. Határőrség 2 3 mp, III. Rendőrség 2 ó 46.59 A Tűzoltóság csapata a VII. n végzett.

iklásban bajnok: Géczi I. őrség 53.76 mp, 2. Sárközi Zs. őrség 54.20 mp, 3. Linka S. itóság 54.63 mp. . . . 6. Fonód tűzoltóság 56.70 mp, 8. Bán L. tóság 59.14 mp. Csapatban baj- a Rendőrség „A" csapata 2 p np. II. Tűzoltóság 2 p 50.4 mp, tendőrség „B" csapata 2 p 58.8

15 km-es sí-járőrversenyben a őrség csapata szerezte meg az éget. Ideje 1 ó 16.13 p, II. őrség 1 ó 20.03 p, III. Karhata- 1 ó 23.55 p.

bajnokság után a pontverseny a: 1. Rendőrség 78, 2. Határőr- 6, 3. Karhatalom 61, 4. Tűzoltó- 5 pont.

Linka Sándor tű. szds. a lesiklás egyéni bajnokságának III. helyezettje a rajt pillanatában. — Battancs Lajos tű. ftőrm. a 10 km-es futás rajtja előtt

Kerekes Pál r. alez. átadja a díjakat a lesiklóbajnokságban II. helyen végzett tűzoltócsapatnak. — A bajnokság befejeztével ünnepélyes díjkiosztásra felsorakozott versenyzők egy csoportja

FEJTÖRŐ ★ FEJTÖRŐ ★ FEJTÖRŐ

VÍZSZINTES SOROK

1887-BEN FESTETTE A „KÁRLOTTAK" C. FESTMÉNYT. 12. ge. 14. Nem kell! 16. Érlelődni. agy helyiség. 20. Nem valóság. ibliai alak. 22. Semmi sem ma- előle. 24. Körnek van. 25. Kefe alhangzói. 26. Nem félő. 27. Lét. AAAAA. 30. Elvisel. 31. Külföl- gitársaság rövidítése. 33. Kevert 35. Kabáton van. 37. A doha- a füsttel teszi. 39. Vissza: fej . 41. Mint vízszintes 24., — de e egy Á. 42. Nem szép tulajdon- 43. Hőemelkedés — előtt egy fe- lesleges K. 44. NRE. 45. Andor Viktor. 46. Mögött, elől!? 48. Vég nélküli anyós! 49. 1830-BAN KIS FÜZETET BOCSÁT KÖZRE A VÍZIPUSKÁRÓL (névelővel). 50. Ítélet kezdete! 51. UL. 52. Rag. 53. Azonos magánhangzók. 55. Kézi szállítóeszköz — nem jó magyarsággal! 56. Francia női név.

FÜGGŐLEGES SOROK

1. ALKALMAZÁSA A TŰZFECSKENDŐN 1648 KÖRÜL TÖRTÉNT. 2. Élesített. 3. Olasz cég rövidítése. 4. SG. 5. Traktor-típus. 6. Vissza: papírra vetni. 7. Még hisz valamiben. 8. Hangtalan Pál! 9. Závár közepe. 10. Jóképű, életerős. 11. PESTEN A XIX. SZ. ELEJE ÓTA KÉSZÍTETT FECSKENDŐKET. 13. Csavar. 15. Állata. 18. Nem gyengén. 19. Nem csak része! 22. Bírósági ügy. 23. Van ilyen kapocs is. 26. Hova? 28. Vissza: végtagot. 30. Szög falba helyezése. 32. A rostán. 34. Gyorsan párolgót. 36. Régen volt ilyen asszony is. 37. Kései . . . 38. Tudja (i:y). 40. Egymásba kapcsolódó karikákat. 45. Folyó. 47. Visszaverő! 50. IIIIII. 54. OE.

Figyelem! A rövid és a hosszú magánhangzókat nem különböztetjük meg.

Megfejtésül az alábbi sorokat kell beküldeni: Vízszintes 2., 49.; — Függőleges 1., 11.

Be kell küldeni a pontokkal megjelölt kockákban levő betűkből összeállítható nevet, amely egy olyan ember neve, aki 1887-ben illusztrációt készített a „Segítség album"-hoz.

Megfejtési határidő: 1963. március 20.

A helyesen megfejtők között könyvjutalmakat sorsolunk ki.

A második számban megjelent keresztrejtvény megfejtése a következő: Bambuszcső, Vízipuska, Révfalu, Hauntsch, Tűzirend.

A pontokkal megjelölt kockákban levő betűkből összeállítható város neve: Cambridge.

Könyvjutalmat nyertek: Bus György Tárnok, Faragó Tibor Gyöngyösoroszi, Somogyi István Ivánc- sa. A nyereményeket postán küldjük el.

K. I.

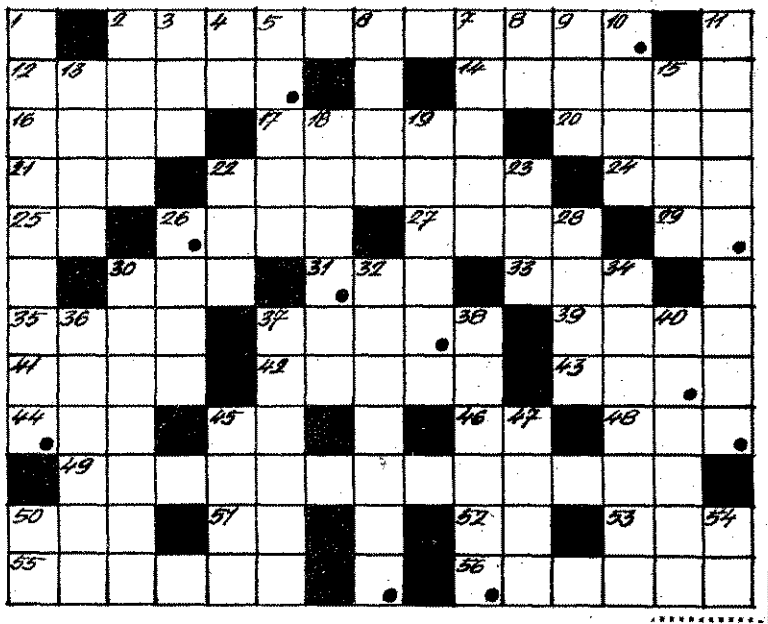

GYAR TŰZOLTÓ

magyar tűzoltóság folyóirata.
keszti a szerkesztő bizottság.
Felelős szerkesztő:
Beszteri Lajos
tűzoltóőrnagy
Szerkesztőség:
V., Néphadsereg u. 9.
Telefon: 313–700.
ja a BM Országos Tűzrendészeti Parancsnokság.
lős kiadó: Dr. Micskó Rudolf.
Terjeszti a Magyar Posta.

00/2 — Zrínyi Nyomda, Budapest
F. v.: Bolgár Imre igazgató

KÉPES HÍRADÓ

Hatalmas tűz ütött ki és pusztított tetemes anyagi kárt okozva a közelmúltban, a párizsi Charenton utcai Rádiókészülékek Gyárában

Pusztító tűz köve
ben félmilliós kár
kezett Verviers
um) egyik gyapjú
tában

Kigyulladt egy lakóház West Newbury- ben (USA). Az anyát és két gyermekét sikerült kimenteni, az apa meg két és féléves kisfia azonban benn égett. A képen: szomszédok tartják vissza az apa testvérét, aki mindenáron be akar hatolni az égő házba

A párizsi Metro egyik állomásán álló szerelvénybe rohant egy másik földalatti. A szerencsétlenség következtében harminc utas szenvedett sérülést

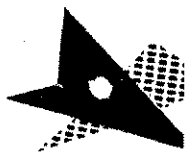

London West C
nevű külvárosáb
gyulladt egy l
Mire a tűzoltók
színre érkeztek
gyermek és két
életét vesztette. A
zatok jamaicaiak

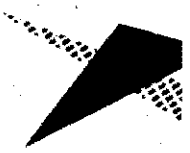

A közelmúltban
utáni és az esti
között kigyullad
égett Milánóban
togni-cirkusz sát
beréletben kár
esett; a keletkez
kárt mintegy 20
lírára becsü

Január 24-én tűz ütött ki a langenburgi (NSZK) hercegi kastélyban. Az épületnek több mint fele megsemmisült; a kárt egymillió márkára becsülik

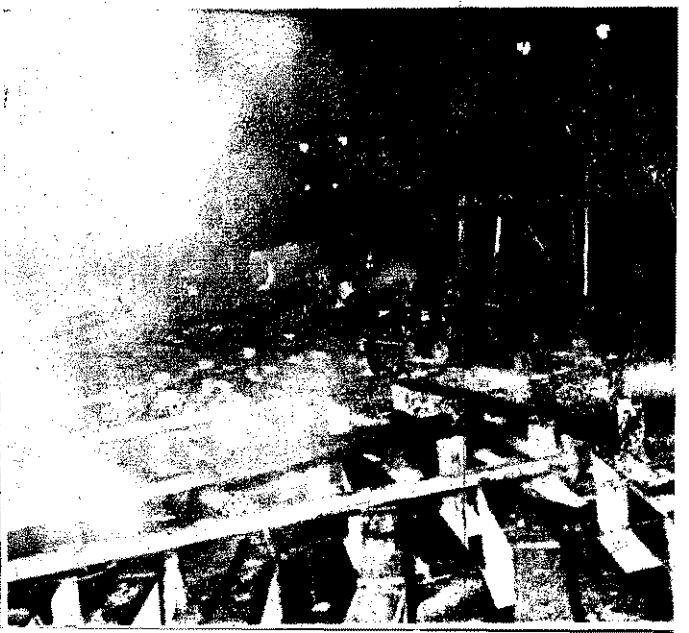

GYAR TŰZOLTÓ
vi. 4. szám. 1968. április

Éljen április 4.

ESEMÉNYEK KÉPEKBEN

N. Sz. Hruscsov miniszterelnök a szovjet tanácsválasztás alkalmából leadja szavazatát a moszkvai 43-as választó kerületben

A Kremlben a Nemzetközi Nőnap alkalmából a diplomáciai testület nőtagjainak tiszteletére fogadást rendeztek, amelyen Nyina Hruscsova is megjelent

A moszkvai dolgozók az iraki terror ellen hatalmas felvonulással tiltakoztak az iraki nagykövetség épülete előtt

A parlamentben Dobi István az Elnöki Tanács elnöke előtt — Kádár János miniszterelnök jelenlétében — a kormány új tagjai letették az esküt

Az új országgyűlés első ülésének szünetében a parlament folyosóján. A beszélgetők: Kádár János, Krizsanik Jánosné Nógrád megyei képviselő, Biszku Béla és Fock Jenő elvtársak

Az 1963. évi Kossuth-díjakat Dobi István, az Elnöki Tanács elnöke adta át. Az átadáson megjelent Kádár János, a minisztertanács elnöke és Kállai Gyula, a minisztertanács elnökhelyettese is. — Az új Kossuth-díjasok egy csoportja

A Magyar Tanácsköztársaság kikiáltásának 44. évfordulóján Révész Géza, az MSZMP KB-ának tagja mondott ünnepi beszédet

Üzembe helyezték a Dunai Cement- és Mészmű első gépegységét

ıs 15-e alkalmából az Ifjú Gárdista esek megkoszorúzták a Petőfi-szobrot

DR. MICSKÓ RUDOLF
tűzoltóvezérőrnagy elvtársnak,
l Országos Tűzrendészeti Parancs-
noksága vezetője, Budapest.

Tudomásomra jutott, hogy az 1963.
i országgyűlési képviselői és ta-
:stagi választások előkészítésében
lebonyolításában az állami, vala-
ıt az önkéntes tűzoltóság ered-
nyesen vett részt. A választások
almával kifejtett politikai munka
tűzoltótestületek és a tanácsok
ɔcsolatát tovább erősítette.
)römmel állapítottam meg azt is,
ıy a most megválasztott tanács-
ok mintegy 7 százaléka az önkén-
tűzoltók közül kerül ki. Ez a
y véleményem szerint biztosíték
a is, hogy az önkéntes tűzoltó-
ületek munkája mind politikai-
mind szakmailag eredménye-
b legyen.
ız állami és az önkéntes tűzoltó-
tagjainak e munkájukért köszö-
et mondok. Egyúttal az ország-
lési képviselőnek, illetőleg ta-
stagnak megválasztott tűzoltó-
ületi tagoknak eredményekben
lag, jó munkát kívánok.

DR. DALLOS FERENC,
a Minisztertanács Tanácsszervek
Osztályának vezetője

Ünnepi évfordulón

Írta: BALOGH SÁNDOR
az MSZMP BM-Pártbizottság titkára

Tizennyolc évvel ezelőtt — 1945. április 4-én — sorsdöntő fordulat állt be népünk történetében. A Szovjet Hadsereg győzelmes harcai következtében hazánk felszabadult a fasiszta elnyomás alól és a feudálkapitalista kizsákmányoló, népnyúzó Horthy-fasiszta rendszer is halálos sebet kapott. Megteremtődött a lehetősége népünk felemelkedésének, társadalmi életünk demokratikus fejlődésének. Mindezt elsősorban a Szovjetunió népeinek, a Szovjet Hadseregnek köszönhetjük. Ezért minden alkalommal, amikor felszabadulásunkra emlékezünk, amikor április 4-ét ünnepeljük, elsősorban a szovjet népnek és dicsőséges hadseregének kell köszönetet mondanunk, s ezért hajtjuk meg a kegyelet és az elismerés zászlaját a fasizmus ellen harcoló hősök és hősi halottak emléke előtt.

Népünk a párt, a kommunisták vezetésével helyesen élt azokkal a lehetőségekkel, amelyeket a felszabadulással kaptunk, s hasznosítottuk mindazt a sok-sok segítséget is, amelyet a testvéri országok és a nemzetközi proletariátus adott számunkra. Igaz, követtünk el hibákat is; a személyi kultusz káros következményei, s az ellenforradalom sok problémát jelentettek nemcsak nekünk, de az egész kommunista és munkásmozgalomnak. De a hibákat felfedtük és igen komoly erőfeszítéseket tettünk minden maradványának felszámolására. Az MSZMP helyes, következetesen marxista—leninista politikája alapján történelmi jelentőségű eredmények születtek hazánkban: Szilárd a munkáshatalom, nagymértékben fejlődtek a termelő erők, uralkodóvá és kizárólagossá váltak a szocialista termelési viszonyok, társadalmunk osztálystruktúrája szocialista jellegű, s kibontakozott a szocialista kultúra. Mindez együtt azt jelenti, hogy leraktuk a szocializmus alapjait. Népünk harca, áldozatvállalása, szorgalmas alkotó munkája, a felszabadító harcosok küzdelme, kiontott vére s a testvéri népek segítsége nem volt hiábavaló: népünk a szocialista társadalom felépítésének befejezése előtt áll, s erejéhez, tehetségéhez képest kiveszi részét a népek harcából, amelyet az imperializmus, a kizsákmányolás, a jogfosztottság, a szellemi sötétség és a fasiszta rabság ellen, az emberi haladásért, a népek szabadságáért és a békéért folytatnak.

Különös jelentőséggel bír a legutóbbi évek eredményei között a mezőgazdaság szocialista átszervezése, a termelőszövetkezeti mozgalom győzelme. Megteremtettük ezáltal a nagyüzemű mezőgazdasági termelés szocialista formáit, s lehetővé vált, hogy a mezőgazdasági termelés emelésében is sokkal nagyobb léptekkel menjünk előre. A mezőgazdasági termelés gyors növekedése a szocialista ipar fejlesztésének és népünk életszínvonala emelésének igen fontos feltétele. A szocialista átszervezés befejezése azt is jelenti, hogy egész népgazdaságunkban osztatlanul uralkodóvá váltak a szocialista termelési viszonyok, s a kisárutermelés ma már oly csekély, hogy kizsákmányolásról, vagy annak visszaállítása lehetőségéről nem beszélhetünk hazánkban.

A mezőgazdaság szocialista átszervezése alapvetően változtatta meg osztályviszonyainkat is. A két nagy szocialista jellegű osztály: a munkásosztály és a parasztság szövetsége a párt politikájának következetes alkalmazása útján mindinkább egész szocializmust építő népünk egységének alapjává válik. A szocialista nemzeti egység ma már nem frázis és nem liberális vagy revizionista koncepció, hanem reális lehetőség és mindinkább megvalósuló objektív valóság. Ez a szocialista nemzeti egység teszi lehetővé, hogy népünk minden energiája, alkotó képessége és tehetsége egy nagy és dicső munkáshőstette váljon; a szocializmus teljes és végérvényes győzelmévé hazánkban. Nagy utat tettünk meg a felszabadulás óta eltelt tizennyolc év alatt és nagyszerű eredményeket értünk el. Ezek az eredmények tükröződnek népünk gyökeresen megváltozott életviszonyaiban, kulturális életünk soha nem látott fellendülésében. Ma már nincs nálunk munkanélküliség és nyomor, nem nehezednek elviselhetetlen terhek a dolgozó emberek vállaira, megszünt a politkai és szellemi elnyomás és jogfosztottság. Ha nem is vagyunk megelégedettek és elbizakodottak eredményeink láttán, de büszkék lehetünk elért eredményeinkre, és nyugodtak az általunk választott út helyességére vonatkozóan. Tizennyolc éves munkánk, harcunk, és az elért eredményeink is meggyőző példái annak, hogy kicsi és szegény népek is járhatnak a társadalmi haladás élén, s hogy a szocialista országok nagy családjában, a proletárinternacionalizmus alapján, népeik anyagi és szellemi felemelkedését biztosítani tudják.

Eredményeink a szocialista társadalom építése terén minden vonatkozásban elismerésre méltók. Mégsem nyugodhatunk meg. Feladataink nem csökkennek az elkövetkezendő években sem. Népünk anyagi és kulturális életének színvonalát még nagyobb mértékben és még gyorsabban kell emelnünk, fel kell építenünk a szocialista társadalmat hazánkban, meg kell alapozni a kommunizmus építését. Továbbra is részt kell vennünk a békéért, az emberi haladásért, a népek szabadságáért folyó nemzetközi harcban, az imperializmus és a háború erői ellen. Mindez azt követeli tőlünk elsősorban, hogy még gyorsabban fejlesszük szocialista gazdasági rendünket, korszerűsítsük és tegyük termelékenyebbé iparunkat és mezőgazdaságunkat. Emeljük emellett és ezzel egyidőben népünk öntudatát, marxista—leninista képzettségét és kultúráját. Pártunk VIII. Kongresszusa minden vonatkozásban megjelölte a feladatokat, az elérendő célt. Megvalósításáért harcolni és nap mint nap szorgalmasan dolgozni saját érdekünk, s ezt követeli tőlünk népünk és az emberiség érdeke is. Kötelez bennünket erre a mi szabadságunkért is elesett hősök és a fasizmus ellen harcoló milliók iránti tisztelet, megbecsülés és örök kegyelet.

A kongresszus szellemében

Március 21-én összeültek a megválasztott új, legfőbb államhatalmi és törvényhozó testület tagjai — alakuló ülést tartott az országgyűlés. Az alakuló ülés és azon a kormány összetételében történt személyi változások jóváhagyása mintegy ünnepélyes aktusa annak, hogy állami vonalon is felfrissült erővel fogunk hozzá nagy célunk, a szocializmus teljes felépítésének feladataihoz. Ünnepélyes aktus ez azért is, mert a képviselők hozzákezdenek a dolgozók választásnál előlegezett bizalmának konkrét tevékenységükkel való megalapozásához. A képviselők az országos ügyekben felelős döntéseikkel és a szakbizottságokban végzett aktív munkájukkal nagy segítséget adhatnak szocialista építő munkánkhoz. Ezt várják tőlük a választók és azoknak a szálaknak az erősítését, amelyek a népből jött, s a nép bizalmát élvező képviselőket köti a dolgozókhoz.

Az országgyűlés alakuló ülésének jelentős eseménye volt Kádár János elvtársnak, az MSZMP Központi Bizottsága első titkárának, a kormány elnökének beszéde az ország helyzetéről és feladatairól.

Az országgyűlés és a kormány feladatairól

A szocializmus teljes felépítésében előttünk álló feladatok végrehajtásában akkor lesznek sikereink, ha — többek között — *az állami életben vezető funkcióba került, választott képviselők és a dolgozó nép szoros egysége a mindennapi munkában megvalósul.* A választásokon a dolgozók nagy politikai érettségről tettek tanúbizonyságot. Egyrészt azzal, hogy nagyfokú aktivitást tanúsítottak már a jelölő gyűléseken és kb. egymillió ember, párttag és pártonkívüli munkálkodott a választás sikeres lebonyolítása érdekében, másrészt meg azzal, hogy a dolgozók ez úton is kifejezték bizalmukat pártunk és kormányunk politikája iránt, és a felelősség érzetétől áthatva ügyeltek arra, hogy a legjobbak kerüljenek képviselői és tanácstagi posztokra. Az a tény, hogy 147 községi, 1 járási és 1 városi kerületi tanácstagjelölt nem kapta meg a szavazatok többségét és ezeken a helyeken pótválasztásokra került sor, azt is mutatja, hogy még a választásokon is voltak, akik éltek a lehetőséggel és jobbakat jelöltek.

A választások teljes adatai azt bizonyítják, hogy a Hazafias Népfront jelöltjeivel a dolgozók nagy többsége egyetértett. Persze ez nem homályosíthatja el azt a tényt, amit Kádár elvtárs állapított meg, hogy voltak olyan szavazók is, akik azért szavaztak a listára, hogy „rosszabb ne legyen." Mindez azt jelenti, hogy az ilyeneknek még nem bírjuk teljes egészében a bizalmát, de ha helyesen dolgozunk, eszméink ezeket a ma még ingadozókat is megragadhatják. A döntő viszont az, hogy *„a választók óriási többsége szilárd politikai öntudattal, teljes belső egyetértéssel támogatta a Hazafias Népfront célkitűzéseit és jelöltjeit."* Olyan győzelem ez, amely új erőt ad a választott képviselőknek, tanácstagoknak és nagyobb aktivitásra ösztönzi őket.

Kádár elvtárs beszédében körvonalazta az országgyűlés és a kormány feladatait. Mindenekelőtt arra van szükség, mondotta, hogy a *„szocialista társadalom építésének céljait jól szolgáló terveket dolgozzanak ki."* A szocialista építőmunka nagyfokú tudatosságon alapul. A társadalom tevékenységének különböző oldalait összehangolni, azokat a tervszerű fejlődés vonalába állítani — nem kevés erőfeszítést követel. Ehhez további feladatként az szükséges, hogy biztosítsuk a feltételeket *a helyesen kialakított tervek végrehajtására*, mert csak ezek nyomán, népünk áldozatkész munkájával válnak valóra terveink. E tervek megvalósulása társadalmunk továbbfejlődését eredményezi, és *az országgyűlés feladata, hogy a törvényalkotásban is kifejezésre juttassa előrehaladásunkat.*

Nem kis feladat, hogy *állami eszközökkel is segítsük a szocialista demokrácia kibontakozását.* Ennek lényege az, hogy a dolgozók mind nagyobb számban vegyenek részt a hatalom gyakorlásában. A kapitalista országok állami fejlődésének az a jellemzője, hogy még a burzsoáziának is egyre szűkebb rétegei vesznek részt a hatalomban. A szocialista fejlődés ezzel ellentétes irányú és mélységes demokrácia kifejezője. Mindezek megoldása része a társadalom újabb előrelépésének, ami az országgyűlés számára kötelezővé teszi, hogy a megváltozott társadalmi viszonyoknak megfelelően továbbfejlessze alkotmányunkat.

Lényeges Kádár elvtárs beszédében a különböző szintű tanácsok feladatainak tömör körvonalazása, összhangban az országgyűlés és a kormány feladataival. Mert ha központilag első helyen a jó tervezés áll, akkor a megyei, járási, városi, községi tanácsok alapvető feladata az országos tervek valóra váltását szolgálni saját területükön. De az országos tervek megvalósítása mellett jelentős feladat „a helyi kérdéseket felső támogatással és helyi erőkkel megoldani." Végül a tanácsok kötelessége, hogy a dolgozó emberek ügyesbajos dolgaival lelkiismeretesen, körültekintően foglalkozzanak, segítsék azok megoldását.

Kipróbált politikánk ú

A tennivalók megszabásáho szükség új kormányprogramra. *mány programját fővonalában az VIII. kongresszusa és a Hazafi front nyilatkozatai szabják meg.* kat röviden úgy foglalhatnánk hogy *a „szocializmus teljes felé kell dolgoznunk, tovább kell erő társadalmunk szocialista nemzet gét, teljesítenünk és gazdasági kal összhangban túl kell telje második ötéves tervünket... Erő kell minden vonatkozásban a Népköztársaságot, emelnünk kell gyar nép műveltségét, anyagi é rális és szociális ellátottságána vonalát."*

Természetesen ez nem jelent egyhelyben állást. Társadalmun zásai szükségessé teszik a politik új követelményekhez igazítását, fejlesztését. Leraktuk a szocializm jait, társadalmunk egységesebb nincsenek már ellentétes osztá szocialista nemzeti egység erős fővonalában a munkásosztály vez repének erősítése, a dolgozó oszt és rétegekkel való szövetség fe áll, de a változott körülményekn felelően. *Ebben a helyzetben szerepet kap az emberek szocial lődésének megítélésében a végzett*

Azzal az eltökélt szándékkal e hogy államunk könyörtelenül társadalmunknak kárt okozókra, dalmi rendszerünk erősödése, m dulása lehetővé teszi az ember áthatott megbocsátás politikájána mazását azokkal szemben, akik r vétettek rendszerünk ellen, és á lehetőséget ad, hogy az ilyenek tes munkával beilleszkedjenek munkba. Az Elnöki Tanács sz közkegyelmi rendeletet ad ki 4-ével. A rendelet kifejezi a párt a reményét, hogy a megtévedte bűncselekményeket elkövetők m vissza akarnak térni, be akarnak kedni fejlődő rendszerünkbe. De reménynek is hangot ad, hogy a d maguk is segítik az ilyen tör valóraválását. Nem terjed ki a kö lem a legsúlyosabb bűncselekm elkövetőkre, és ha a kegyelember sülők visszaesnek, büntetésük mé rúbb lesz.

Tévesen értelmezi azonban a pé kormány politikáját az, aki liber dásnak, az osztályharctól való elt fogja fel a jelenlegi helyzetből lépéseket. *Fejlődésünk a szocializm jes felépítésének időszakában se tályharc nélküli. A dolgozó töme kotó erejének a szocializmus szolg állítása, eredményes, hatékony nálása megköveteli a harcot minde*

Kis hősök...

nevezte őket Molnár z encsi általános is- zgatója, a jutalom át- talmával.

MEGILLETŐDVE egymás mellett már- az iskola „zsibongó- hogy átvegyék a pa-

a István — Pásztor Imre — Novák Béla

os László — Pásztor András — Sándor József

ság jutalmát. Varga s Pásztor Imre kar- ovák Béla, Lakatos Pásztor András és Sándor József úttörő-tűzoltók pedig töltőtollkészletet kaptak azért, mert 1962. december 14-én 360 juhot mentettek ki az abaújdevecseri „Március 21" tsz égő juhhodályából.

ÉPPEN ŐRSI GYŰLÉSRE KÉSZÜLŐDTEK. Egy részük már bent volt az iskolában, amikor Varga Pista beklabált: „Gyerekek, tűz van! Ég a tsz juhhodálya!..." Máris rohantak a tűz irányába, egyikük pedig a majorba, jelezni a tüzet. Valóságos versenyfutás volt ez, egymással és a tűzzel.

ELSŐNEK Varga István és Pásztor Imre érkeztek a helyszínre és rémülten látták, hogy a juhhodály egyik vége lángokban áll. Senki nem volt ott rajtuk kívül, csak a tűz pattogása és a bennrekedt juhok ijedt bégetése hallatszott. Nem késlekedhettek. Azonnal kifeszítették az ajtókat egy vasvillával, és megkezdték a juhok kihajtását, pedig a fejük felett már lángokban állt a tető.

KÖZBEN megérkeztek a többiek is, és így azok segítségével sikerült egy távolabbi helyre terelni mind a 360 darab juhot. Amikor visszanéztek, már lángokban állt az egész hodály, sőt a tető egyik része be is szakadt, úgyhogy mire a tűzoltók és a tsz dolgozói megérkeztek — leégett az egész hodály...

NEM TUDJUK, hogy milyen volt az úttörő-tűzoltó pajtások félévi bizonyítványa, de az az egy bizonyos, hogy bátorságból és kötelességtudásból mind a hatan kitűnőre vizsgáztak.

— oz —

A jutalomátadás kedves pillanata

Ez bizony nagyon szép ajándék

tendencia, szokás, maradiság, a ri gondolkodás ellen. A szocia- rsadalom felé haladás az anyagi urális viszonyok mellett a gon- s, szemléletmód és érzelemvilág ását is követeli. Tehát ez is osz- , nemcsak az aktív ellenséges ység elleni fellépés. De azt sem etjük szem előtt, hogy a szemlé- alakítása, erkölcsi, világnézeti nényeink terjesztése nem a dol- nberek ellen, hanem értük és ve- ik. Vannak, akik már példát mu- élenjárnak ebben; most mindazt általánossá tenni, ami a szocia- tudat terén már az élenjárókat .

ságpolitikánk annak ellenére is alapokon nyugszik, hogy a hosz- kemény tél bizonyos átmeneti geket és károkat okozott, s nem b, mint kb. 600 millió forint több- áshoz vezetett. Ismeretes az is, m jelentéktelen a termeléskiesés, ás, és sok építkezés leállt vagy lassult. Az is köztudomású, hogy óterületnek jó 20 százaléka nem mélyszántás alá, és az elhúzódó átráltatja a tavaszi munkákat is. nem szabad elfelejtenünk, hogy ilyen nehézségek közepette is 5 volt a közellátás, teljesítettük 1962-es tervét és az 1963-as év t hónapjában is emelkedett a s a tavalyihoz képest.

őjárás okozta lemaradás pótlása etesen nem kis erőfeszítéseket kö- de megvalósítható. Az erők jó összefogása, összehangolása még nagy tartalékokat szabadíthat fel. A tapasztalat szerint a tervlebontás is jobb a tavalyinál, ami szintén kedvező lehet. A szocialista országokkal való együttműködés előnyeinek ésszerű felhasználása is segítheti ezt, vagyis nem indokoltak a túlzottan borúlátó elképzelések.

Külpolitikánk sem változik

„Külpolitikánk legfőbb törekvése a béke megőrzése, az emberi haladás ügyének hű szolgálata. Mi valamennyi szocialista országgal együtt valljuk és követeljük a békés egymás mellett élés elvét." Ezt követeli szocialista rendszerünk, nemzeti függetlenségünk védelme és a reánk háruló internacionalista kötelességek.

A külpolitikai helyzet a 4—5 hónappal ezelőttihez képest valamelyest enyhült. A kubai kérdésben persze az amerikai imperialisták tovább folytatják a provokatív lépéseket, s mint ismeretes, megalakították a kubai ellenforradalmi kormányt. A blokád fegyveréhez azonban nem mernek nyúlni, így közvetlen katonai veszély nincs Kuba térségében. Európában Franciaország és Nyugat-Németország szerződése jelenti a reakciós törekvések erősödését. És bár a szerződés éle elsősorban kétségtelenül a szocialista országok ellen irányul, mégis növelte az ellentéteket az Egyesült Államokkal és Angliával is.

Külpolitikánk lényeges vonása a hűség a Szovjetunióhoz és a Varsói Szerződéshez. Együtt haladunk a szocialista világrendszer minden országával, a nemzetközi kommunista mozgalom osztagaival, a békéért és a társadalmi haladásért küzdő népekkel. A leghatározottabban fellépünk az imperialista körök agresszív törekvése és provokatív megnyilvánulásai ellen. Erősítjük kapcsolatainkat a nemrég felszabadult és a teljes függetlenségükért harcoló népekkel.

Ebből a politikából következik, hogy támogatjuk a Szovjetunió javaslatait a béke és a népek biztonsága érdekében, az atomfegyver kísérletek beszüntetéséért, a német békeszerződés megkötéséért, Nyugat-Berlin ügyének rendezéséért. Ebben a szellemben teszünk lépéseket nemzetközi kapcsolataink normalizálására, javítására minden állammal. Hazánknak nő a tekintélye a nemzetközi gazdasági kapcsolatok terén is, még a tőkés érdekeltségek is úgy tartják számon a Magyar Népköztársaságot, mint szolíd, megbízható partnert.

Az országgyűlés és a kormány újult erővel lát hozzá, hogy még hatékonyabban folytassuk építő munkánkat. Eddig is támaszkodott a dolgozók bizalmára, alkotó lendületére, s ez a bizalom és aktív támogatás nélkülözhetetlen a jövőben is. „Ha a népi haza minden hű fia, leánya szilárd marad — mondotta Kádár elvtárs —, ha ki-ki a maga hivatásában és helyén állhatatosan, képessége legjavát adva küzd, alkot, dolgozik, akkor milliók akaratából és nem sokára, teljessé válik a nagy mű, felépül a szocialista Magyarország."

BALLÓ ISTVÁN

A jég foglyai

A hosszú, kemény tél kényszerpihenőre késztette a tűzoltóhajót is. A hajósok és a beosztott tűzoltók — a kedvező alkalmat kihasználva —, kivették fél szabadságukat és otthon vagy az üdülőben élvezték a tél örömeit. Most, hogy elköszöntünk a kegyetlen, hosszú téltől, a Budapesti Tűzrendészeti Osztályparancsnokságtól megkaptuk a parancsot a tűzoltóhajók üzemképességének azonnali helyreállítására. Háromnapos munka után, március 12-én 14 órakor jelentettük az osztályparancsnokságnak, hogy a hajó vonulóképes.

AZ ÓBUDAI GÁZGYÁRNAK ELROMLOTT A SZIVATTYÚJA, ezért Budapest gázellátása veszélyben forgott. A gázgyár vezetősége a tűzoltósághoz fordult segítségért. Így következett be március 12-én 14 óra 30 perckor az a riasztás, amely a hajót a gázgyárhoz rendelte vízadásra. Csakhogy a Duna még a téli álmát aludta, és vastag, kemény jégpáncél fedte. Mielőtt a hajó riasztására került volna a sor, a Tűzoltási Csoport megvizsgálta a hajó vonulási lehetőségét. A hajóutat egy hely kivételével szabadon találták, úgyhogy két perc múlva a hajó a megengedett sebességgel futott a kijelölt helyre. Az óbudai ág hajógyári hídja felett megtorlódott jég állta el a hajó útját. A vezénylő hajóskapitány ekkor teljes sebességre állította a motorokat. A hajó orra nagy erővel belefúródott a jégbe, s ott utat törve magának, most már szabadon feljutott a kijelölt helyre, a gázgyárhoz.

A VÍZTÁROLÓ MEDENCE LEGKÖZELEBBI PONTJA a Nagy-Dunán az újpesti összekötő híd feletti Aranyos patak volt, amelybe a Duna szélén levő keskeny 6—8 méteres jégmentes csatorna vezetett. A horgonyzás és kikötés után megdöbbenve láttuk, hogy a patak erősen kimosta a bánhidai távvezeték egyik tartóoszlopát, s már gyenge ingást is észleltünk. Egyelőre azzal nem kellett számolnunk, hogy összeomlik vagy ledől, tehát a hajó nyugodtan megkezdhette a vízadást. A gázgyárnak kb. 4—500 m³ vízre volt szüksége, amit négy alapvezetéken 250 fm hosszúságban adtunk.

A tavaszi időjárás és az áradás általában a jégpáncélba burkolózó Dunán is változást szokott hozni. Ezt a változást — legalábbis addig, amíg a vízszolgáltatás tart — bizony, egyikünk sem kívánta. A szolgálatos kapitány, a gépész és a többi beosztott egész éjszaka éberen őrködve kémlelte a Dunát, de nem hagyták figyelmen kívül a 75 m magas távvezeték oszlopát sem. A vízadás folyt... Olyan nehezen jött el a reggel is, mint a tavasz. A Tűzoltási Csoportnak jelentettük, hogy a hajó a Nagy-Dunán nem maradhat tovább, mert az áradás miatt számolni kell azzal, hogy a jég megcsúszik, s esetleg a hajóban kárt tehet. A Tűzoltási Csoport engedélyével ekkor a hajó bement az óbudai ágba, ott kikötött, majd reggel 8 órakor megtörtént a váltás az „A" és a „B" csoport között.

A SZOLGÁLAT ÁTVÉTELE UTÁN AZ ELSŐ DOLGUNK volt, hogy az óbudai ágban felmérjük a jéghelyzetet. A kikötött hajótól kb. 200 méterre lévő cölöpös jégtörő felé a Duna már jéggel telített volt, tehát a völgymenti utunk el volt zárva. Csupán egy keskeny csatornarész maradt szabad a kikötött hajótól rézsutosan át a jobb partra. A gázgyár illetékeseivel ekkor összeköttetésbe léptünk a vízadás miatt. Mivel kb. 3 óra alatt elegendő vízmennyiséget tudunk adni a gyárnak, így gyorsan meg kellett szerelni a tömlővezetéket. Az óbudai ágtól 100 méterrel hosszabbodott a tömlővezeték, tehát csak három alapvezetéket tudtunk lefektetni. Az összeszerelés után megkezdtük a vízadást, de azt a vízszekrény eldugulása miatt egy-két percre többször meg kellett szakítanunk.

DÉLELŐTT FOLYAMÁN a Nagy-Dunán két ívben megcsúszott ugyan az álló jégmező, de az óbudai ág kis mennyiségű jeget tolt be. (Megcsúszáson azt értjük, hogy a jégmező megindul, s egy bizonyos távolságon belül az alsó rész torlódik és megáll.) Nagyon siettünk a vízadással, hogy még idejében kijuthassunk. Ebéd után — sajnos — egy hosszabb jégcsúszás teljesen körülzárta hajónkat, úgyhogy a hajó mögött kb. 5 méterre 1½—2 méteres jégtorlasz keletkezett. Helyzetünk ettől függetlenül még mindig nem volt válságo
fölöttünk erős Duna-jég volt, alattun
áttörhető félkorhadt jég feküdt. A
viszonyok következtében azonban idej
beszüntettük a vízadást, s értesítettük
tisztiőrsöt, hogy a hajógyár „Tavasz
motorosát küldjék ki segítségünkre.
vasz" ki is jött egészen a jégtörő al
jégtörés kockázatát nem merte vállal
félt attól, hogy a jég között esetleg
fullad", s hasonló helyzetbe kerül, n
A Nagy-Duna és az óbudai ág jege tö
át mozdulatlanul állt. Addig, amíg
nem kaptunk a „Tavasz" motorostó
megindítottuk a gázgyárnak a vízszol
Délután 17 órakor végeztünk a ví

A TŰZOLTÓHAJÓVAL MEGKEZDT
SAJÁT MAGUNK KISZABADÍTÁSÁ
nevezett fordító helyet csináltunk
körül, hogy az alattunk levő gyengé
ben utat törve, visszamehessünk áll
lyünkre. A jégtörést óvatosan kellett
nünk, nehogy a jég meginduljon, s is
temessen bennünket. A jégtörést be
ugyan, de — sajnos — az utolsó pill
ismét a part mellé kellett állnunk,
gépünk meghibásodott. (Eltört az éks
tárcsa.) Szolgálatos gépészünk ekkor le
majd a gázgyár meghegesztette a hib
alkatrészt. Másfél óra telt el, amíg
megjavították. Az utolsó percben —
üzemképes lett a hajó — a Duna je
megcsúszott, s újra teljesen körülzárt
betemetett bennünket. A hajógépész
gépet megindította az alkatrész kipr
ekkor erős recsegés és ropogás közbe
megindult a Nagy-Dunán és az óbud
a jég. A hatalmas erejű jégtömeg
kezdte a kikötött és lehorgonyzott
Mindkét gépet a teljes erőkifejtésig fo
kellett, hogy a hajó sodortatását m
lyozzuk. Körülbelül 20—25 méteres
után a jég — a hajónkat teljesen
kinyomva — megállt, s a hajó orra
2 méteres jéghegy keletkezett.

Hogy mi történhetett volna, ha a
elszakadnak, s a horgony leszakad
említsem meg az 1838. évi budapes
árvizet, hogy csak részben is érzékelt
a jég erejét: Pesten a jeges árral
területen levő 4254 házból 2281 pus
holott a jeges ár ezen a területen n
terülhetett. A mi hajónknak pedig a
ben kellett megküzdenie az össze
jéggel. A hajónk azonban kiállta
komoly erőpróbát.

13-ÁN ESTE A BERENDELT „B" C
HAJÓSAI 22 órakor jelentkeztek
tételre. Dormán alez. elvtárs vezetésé
III. ker. alosztály fecskendőjével
„Roham" embereivel — még az éjszak
mán megkezdtük a munkát, hogy a
szére a jégben egy keskeny csator
junk. Kb. 40 fm-es csatornát vágtun
4 óra 30 percig. Ekkor a munkát a
lett hagynunk, mert elértük a jégt
s ezt már kézi erővel és csónakkal nem
áttörni. Reggel 5 órakor pedig — eg
csuszamlás után — a jég ismét b
éjszakai munkánkat.

Dormán alez. elvtárs előrelátásának
hetjük végül is, hogy a hajó kimenel
rongatott helyzetéből. Az éjszaka f
ugyanis utasította a Tűzoltási Csop
honvédség műszaki alakulatától kérj
séget, hogy az óbudai ágat (kb. 200
bantással megtisztítva, hajónknak sza
legyen. 14-én reggel ½6 órakor egy fő
elvtárs vezetésével honvédeink me
nehéz, fáradságos és — nem utolsó
veszélyes munkájukat. Fáradságot
merve, jókedvvel dolgoztak, s ezzel n
junkkal feledtették a hátunk mögött le
30 órát. Végre 14-én délután a rob
megtisztított óbudai ágon hajónk biz
helyre juthatott.

Ez úton is köszönetet mondunk
alez., Göndöcs őrgy. és Váradi fhö
társaknak, hogy jelenlétükkel és mu
kal segítségünkre voltak. Így tör
csak, hogy 14-én 15 óra 30 perckor a
latban lévő hajóskapitány jelenthette
hely alez. elvtársnak, hogy a hajó m
kült és sérülést nem észleltünk rajta.

KOVÁCS NÁNDOR tű

A [illegible]

Színházban sokszor alig ismeri fel a néző kedvenc színészét, mert egyszer császárt, máskor tsz-parasztot alakít, s a maszk, az álarc majdhogynem felismerhetetlenné teszi. Cirkuszban a bohóc piros krumpliorrával, meszelt arcával és vörös hajával tűnik fel a porondon, és másnap — ha köznapi öltözékében találkozunk vele az utcán — idegenül megyünk el mellette. Vagy ki nem ismerné a karneváli estek fergetegét: a jelmezeket, az álarcokat, a kedves kalandokat és sokszor a még kellemetlenebb meglepetéseket, amikor váratlanul lehull az álarc.

Igen — az álarc! Ez a sokarcú Janus, ez a valódi arcot eltakaró maskara, ez a megtévesztő és meghamisító papír- vagy rongytákolmány!... Ez a semmiség, amely azonban mégis elég ahhoz, hogy — ha csak órákra is — eltűnjön a való, és elhitesse velünk, hogy a színpadon a császár teszvesz, és a farsangi táncpartner maga a mesebeli herceg.

Sajnos, nemcsak a színpadon divik az álarc, hanem az életben is. Mennyi színjáték pereg le az életben, s mennyi a színész és mennyi az álarc! Sok ember úgy ölti magára naponta, szinte óránként a különböző álarcokat, hogy végül maga sem tudja, melyik az igazi arca.

Bizonyára mindenkivel megtörtént már, hogy valaki kitüntető kedvességgel beszélt vele az egyik napon, s másnap megdöbbenve hallotta, hogy ugyanaz pontosan az ellenkezőjét mondotta róla. De ha újra találkoznak egymással, ismét a legnyájasabban közeledik hozzá: agyba-főbe dicséri mézes-mázos szavakkal. Még talán a szeme is szeretettel csillog — de csak egy harmadikkal való találkozásig, akinek megint mást mond róla is, de most már a másodikról is... Így megy ez, s a végén már magát sem ismeri ki ebben az álarcosbálban... Az ilyen emberek, a társadalom Janusai, de nem kétarcú, hanem százarcú Janusai — az élet mérgekeverői, megrontói.

Hogy mi készteti őket az ilyen sűrű és változatos játékra? Semmi más, mint önző, egyéni érdekük. Az ilyen emberek tehetségtelenek, értéktelenek, akik úgy akarják feledtetni semmirevalóságukat, hogy hízelgéssel közelednek azok felé, akiktől remélhetnek valamit, és ugyanezeknél áskálódással áztatnak el szerény, de becsületes, tehetséges embereket, hogy ezek bukásán kapaszkodjanak fel, érvényesüljenek ők, ők, a „patkolt könyökűek".

Mennyi tragédiát okoztak már az élet ilyen álarcosai! S hány és hány igaz ember bukott el — ha nem is véglegesen — ilyen beszélő és seppegő, kétlábon mozgó álarcos nyomában!

Életünk velejárója lenne a színészkedés, vagy az „egyszer élünk!" hangulat következménye? Milyen hamisan csengenek ezek a megokolások! Hisz igaz ugyan, hogy egyszer élünk. De lehet-e boldog valaki, ha a mások boldogtalansága árán erőszakolja ki az úgynevezett boldogságot? A válaszunk: Nem! A mi életünkben ugyanis találkozni kell az egyéni és a közösségi boldogságnak, hiszen az egyik a másik nélkül csak délibáb, csalóka játék...

A színpadon, a cirkuszban s karnevál napján kell az álarc. De az életben nem!

Egyébként előbb-utóbb lehull az álarc a színpadon is, hát még az életben.

FÓTI PÁL

Egy fiatal műszaki brigádról

*ranya megyei Osztályparancsnokság mű-
en dolgozik Marosi József őrmester, Lan-
Lajos őrmester és Vadász Zoltán sza-
ető. Csak néhány éve teljesítenek szol-
, de máris dicséretes eredményekkel
kedhetnek. Szorgalmuk és hozzáértésük
k a szerek példás karbantartásában és
ban mutatkozik meg, hanem emellett
tékes társadalmi – kollektív munkát vé-
. A műhely bővítése és a központi fűtés
si munkálatai során kb. 150 000 forint ér-
egtakarítást értek el.*

Tanácselnökké választotta

a Tolna megyei Kakasd község Kozma Szilveszter tű. őrm. elvtársat, a pécsváradi járási kirendeltség beosztottját. Kozma elvtárs a felszabadulás után önkéntes tűzoltóként működött, majd parancsnoki megbízást kapott. Az állami tűzoltósághoz 1959. júliusában került. Mint a járási kirendeltség beosztottja, nagy szakértelemmel és igen szorgalmasan látta el feladatát.

Otthon — Kakasdon —, 1950 óta megszakítás nélkül tanácstag. A legszívesebben arra emlékszik vissza, hogy működése alatt a tanács villamosított egy 1500 m utcaszakaszt és járdát építettek.

Mint elmondotta, igen nehezen tud megválni a tűzoltóságtól, de érzi, hogy otthon szükség van rá. Községe lakói szeretik, bíznak benne, és ezt a megtisztelő bizalmat nem tudja visszautasítani.

Egységeink életéből

Most még ilyen

a pécsi tűzrendészeti alosztály udvara. Eddig, ha esett az eső, az udvar szinte járhatatlan volt a sártól. Sok gondot okozott a sár a gépjárművek tisztántartásakor is — a gyakorlatoknál okozott nehézségekről nem is beszélve.

Az elhelyzés és a fűtés terén is sok nehézsége akad az alosztálynak: nincs elég helyiség, és nagy a zsúfoltság; a kályhák rosszak, úgyhogy csak egy szertárat tudnak fűteni.

Az alosztályparancsnok elvtárs elmondotta, hogy most kezdik a laktanya külső és belső tatarozását, a kályhák átépítését, a szertárak központi fűtésének szerelését és az udvar betonozását. Üzemanyagtároiót, nyári javítóműhelyt és tároiószínt társadalmi munkában építettek — a továbbiakban pedig az udvart parkosítják és tekepályát építenek. Így hát — reméljük — hamarosan sor kerülhet egy szép képes beszámolóra, amelynek ez lesz a címe: „Most már ilyen . . ."

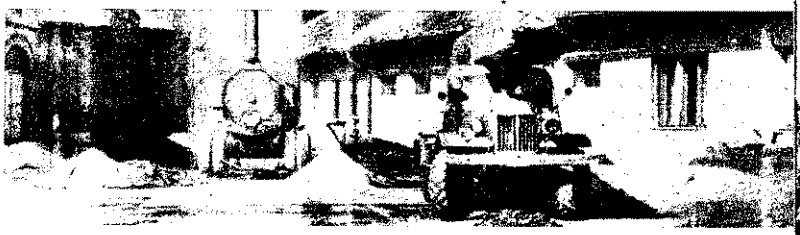

Bátor és gyors tűzoltás

**ius 13-án 11 óra 20 perckor
ormátortűzet jeleztek a Pécsi
szt újhelyi üzemében. A
ésre kivonult a pécsi tűzren-
alosztály első és második
A kárhelyre kiérkezett egy-
rancsnoka, Kántor hdgy., 11
perckor, a felderítéskor
pította, hogy kiterjedt tűz
az épületben, amelyben a
nten transzformátorokat, az
en pedig a trószthöz tar-
bányák vezérlőberendezéseit
ék el. A szükséges in-
sek megtétele után kiadta
ncsot a két oldalról indított
habroham megkezdésére. A hatalmas hősugárzás — amelynek következtében az épületben lévő vasajtók és vasgerendák deformálódtak —, a sugárvezetők munkáját igen megnehezítette, de ennek ellenére valamennyien példásan helytálltak. Mészáros István szkv., Frank Ferenc tiz., Szabó Sándor szkv., Piri István tiz. meg a többiek bátor magatartásának köszönhető, hogy a kb. egy perces habroham sikeres volt, és a 25 millió forint értékű épületet a benne lévő értékes berendezésekkel együtt sikerült megmenteni.**

Mohácson láttuk

losztály kollektívája jól si-
makettet készített a helyi
telepről.
egység „mesteremberei"
ént — Angyán Sándor
irányításával — sok érté-
unkával segítik a laktanya-
karbantartását és javítá-
sát. Az ablakok keretelnek, a padlóknak, a fürdőszoba melegítőjének és a vízszivattyúnak a javítása, továbbá az akkumulátorszoba építése és a szertár kapujának átalakítása mind-mind hozzájárul az alosztály körletének otthonossá tételéhez.

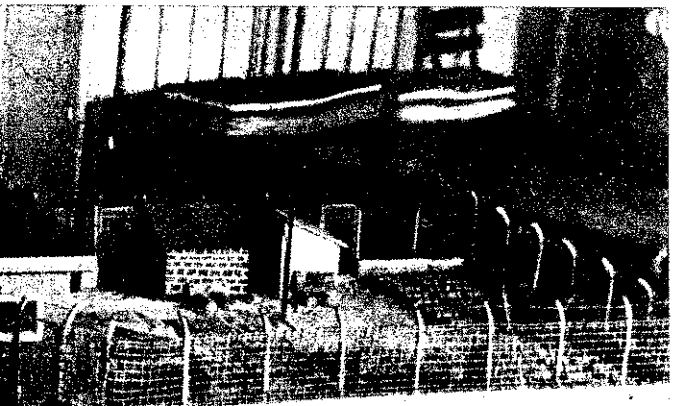

A JÓ MUNKA TITKA

A pécsváradi járási tűzrendészeti kirendeltség — Böjtös József tű. őrm. vezetésével — évek óta jó munkát végez. A járás területén működő 28 testület közül csupán Martonfán okozott gondot a létszámhiány, egyébként nincsen gyengén dolgozó önkéntes testület. A gyakorlatokat, a politikai oktatásokat és a közgyűléseket mindenhol megtartják. A területfelelősök jól dolgoznak, s végrehajtották a lakóházak ellenőrzését. A tavalyi versenyen a járás valamennyi testülete részt vett, s az idei versenyre is megérkeztek már a nevezések.

Arra a kérdésünkre, mivel érte el ezt az eredményt, Böjtös őrm. elmondotta, hogy szorosan együttműködik a járási pártbizottsággal. Papp János párttitkár és Varga Sándor, a járási tanács vb elnökhelyettese minden segítséget megad, és támogatja a tűzrendészeti munkát. 1962-ben pl. kollektív kirándulást szerveztek Budapestre a járás legjobban dolgozó önkéntes parancsnokainak. A költségeket a járási tanács fedezte. A kirándulás jól sikerült. Az öröm annál nagyobb volt, mert a résztvevők közül sokan még nem voltak Pesten. Örvendetes, hogy a járásban valamennyi testületnek legalább nyolc egyenruhája van.

A lakóházak kéményeinél tapasztalt szabálytalanságok ügyében átírtak az illetékes községi tanácsnak. Rendszerint megtörténtek a szükséges intézkedések, így nem került sor eljárásra — újságolta Böjtös elvtárs. Elmondta még, hogy a pécsváradiaknak szép szertáruk és megfelelő helyiségük van, ahol az önkéntesek és az úttörők összejönnek esténként. Lelkesen dolgozik az önkéntesek zenekara — hangszereiket az Országos Tűzrendészeti Parancsnokságtól kapták. Rendszeresen részt vesznek a rendezvényeken, és szorgalmasan készülnek a Pécsett júniusban megrendezésre kerülő Baranya megyei fúvószenekari találkozóra. A járásban egyébként az önkéntesek közül 64-en tagjai a községi tanácsoknak.

Végül megtudtuk, hogy a kirendeltség mindenkor igen alaposan foglalkozik az önkéntesekkel, állandóan ellenőrzi gyakorlataikat, s részt vesz közgyűléseiken. De minden más szükséges segítséget is megad ahhoz, hogy az önkéntes testületek eredményesen munkálkodhassanak, sőt még jobb munkával szolgálják a tűzoltóság ügyét.

Nemrégiben az egyik vidéki alosztály tűzrendésze egy régi barátjáról érdeklődött. Azt válaszoltam neki, hogy semmit sem hallottam róla, hiszen már évek óta nem jártam a megyéjében. Az idős százados fölötte különösen nézett rám. Mintha csak ezt akarta volna mondani a tekintete: „Nagyon is jól ismered az esetet, csak éppen ok nélkül titkolózol".

Ekkor kezdtem gyanítani, hogy valami baj történt az alföldi nagyvárosban szolgálatot teljesítő műszaki felelőssel. Merthát — ahogy mondani szokták — egy kissé késve ugyan, de „kapcsoltam". Ha az idős tűzrendész csupán az illető hogylétéről kérdezősködik, korántsem olyan furcsa tekintettel fogadja válaszomat, s nem tereli a szót a zord időjárásra... Hazatérve utánanéztem a dolgoknak, s a következőket tudtam meg:

Írásbeli megrovás...

Történetünk szereplője annak idején patronáló munkát akart végezni az egyik községben. Megállapodott az egyik tiszthelyettessel, hogy az, mihelyst visszatér a városba, eljön érte a lakására, és átadja neki a motorkerékpárt.

Az illető állta is a szavát, s a megbeszélt időpontban jelentkezett a főtörzsőrmesternél. Barátságosan hellyel kínálták, s ekkor észre vette, hogy a házigazda jócskán felöntött a garatra. Hiába kérlelte a felesége is, nem akart otthon maradni, hanem konokul ismételgette: „Ha törik, ha szakad, de elmegyek"...

A tiszthelyettes alárendeltje volt a főtörzsőrmesternek, ezért nem vitatkozott vele, hanem azt javasolta, menjenek előbb a laktanyába, úgy is ki kell állítaniuk a menetlevelet.

Út közben kis híján kétszer is felborultak. Az ittas ember nem fért a bőrébe. Először társát lökdöste, majd meg akart rúgni egy ugrabugráló kiskutyát. Végül nagy üggyel-bajjal mégis megérkeztek az alosztályra. A tiszthelyettes óvatosságból „ellopta" a slusszkulcsot, sőt a gyújtást is „elrontotta". Az osztályügyeletes tisztnek is feltűnt a kapatos ember különös viselkedése, de ő sem akart „rossz fiú" lenni. Igaz, abban a hiszemben állította ki a menetlevelet, hogy a motorkerékpár úgyis „üzemképtelen". Ám, a mi emberünk nem ismert lehetetlent. Mivel az ital annyira azért nem vette el az eszét, hogy ne lássa meg a „meghibásodásokat", néhány perc alatt rendbehozta a járművet, s egy óvatlan pillanatban kiosont vele a laktanyából...

Néhány óra múlva egy útszéli árokból szedték ki a motorkerékpárt. Italos vezetője is súlyos sérüléseket szenvedett... Figyelembe vették jó szakmai munkáját, és így megúszta egy írásbeli megrovással... (Bár zárójelben meg kell említenünk, hogy előzőleg — igaz szolgálaton kívül — már kétszer leittasodott.)

5 nap...

Telt-múlt az idő, s már-már feledésbe merült a súlyos fegyelemsértés. Emberünk igen lelkesen dolgozott új beosztásában, s érezhetően jóvá akarta tenni vétségét. De ekkor valahonnan ismét pénzhez jutott, s megint csúnyán leittasodott. Három napig ki sem józanodott alkoholmámorából. Munkatársai ezt az esetet is megelőzhették volna. Kora reggel többen is látták dülöngélni, sőt néhányan még a belőle áradó pálinkabűzt is érezték, de hát „Kinek mi köze hozzá?" — vélekedtek —, elvégre nem volt szolgálatban.

Így azután úgy tettek, mintha semmit sem láttak volna. De ne szaporítsuk a szót, elegendő annyit megemlítenünk, hogy 5 nap fogsággal fenyítették meg, ami az előzmények ismeretében igazán nem tekinthető súlyos büntetésnek...

10 nap...

Nagyon szégyellte magát. Fogadkozott, hogy ilyen eset nem fordul elő többé. Előljárói nem igen hittek neki, de mégis

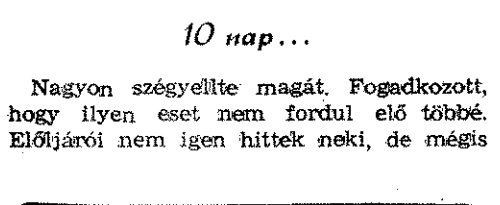

sajnálták, hiszen nyolc gyereke van. Meg kell hagyni, nem egészen alaptalanul reménykedtek a megjavulásában. Szorgalmasan, hozzáértően munkálkodott, s gyakran még késő este is ott foglalatoskodott a műhelyben.

Az elkövetkező események azonban, sajnos, a kétkedőket igazolták. Az egyik ünnepnapon ismét ittasan ment be a laktanyába. Valamilyen magántermészetű ügyét kívánta elintézni, de akit keresett, az már eltávozott onnan. A szolgálatban levő beosztottaknak — mint utólag kiderült — ismét feltűnt erősen bizonytalan járása. Hogy azért nem intézkedtek, mert nem akarták elrontani az ünnepi hangulatot, vagy pedig azért „hunyták" be a szemüket, mert nem kívánták „kikezdeni" az osztályparancsnokság egyik előadójával, az már örökre titok marad.

Érthetően semmi sem akadályozhatta meg az újabb botrányt. Még az sem tűnt fel senkinek, hogy a nyolcgyermekes családapa miért rendel taxit az alosztályról... — Feltehetően így okoskodtak: „Abból még senkinek sem lett baja, ha hallgatott"...

Majdnem kétezer forint kölcsön kapott pénz lapult a zsebében, s ebből igazán futotta a dáridóra. Kocsmából kocsmába tántorgott, s mindenütt készségesen kiszolgálták. Végül a restiben kötött ki, s éppen udvarolgatott, amikor a szolgálatos rendőr igazoltatta.

Másnap reggel persze semmire sem emlékezett. Szánta-bánta a bűnét, s engedélyt kért, hogy elutazzon édesa egy kis pénzért, mivel a hitele erősen szorongatta. Elöljárójától kapta a hozzájárulást, pedig látn lett volna, hogy ezzel csak újabb sodorhatja. Később be is vallott észrevette, hogy a szerencsétlen még korántsem józanodott ki tel részegségéből.

S ha már a parancsnok ilyen csató, mit várhatunk az édes Természetesen odaadta a pénzt s fiacskájának, s ő egész úton haza vább folytatta a dáridózást... Cs madnap jelenkezett szolgálattétel

— Ennek már fele sem tréfa! – dogatta ekkor az osztályparancs haladéktalanul jelentést tett a re li eseményről. Emberünket ismét nyitették, sőt le is váltották a sából. S minthogy ismét fogadkozo igérték neki, elintézik az elvon történő beutalását. A rendőrorvos kező év áprilisára jegyezte elő, ekkor még csak novembert írtak.

Fegyelmi elbocsálás...

Közelgett az elvonókura kez napja, s az elvtárs — mint gépl zető — csendesen, szerényen üg az alosztályon. Szolgálat után olykor betért az egyik kiskocsmá nem ritkán néhány tűzoltó társas de ennek „mindössze" népes csalá ta a kárát.

Akkortájt akadozott az ell városban, s ezért engedélyt kér burgonyavásárlás céljából az egy ségbe utazhasson. Ezt igazán lelk lett volna megtagadni, elvégre eg gyermekes családot mindenben t nunk kell. Eddig rendjén is volna hogy a parancsnok egy kissé éberséggel könnyen kideríthette hogy ismét degeszre van tömve em pénztárcája, s ez nem valami jó Ezuttal a kosztpénzt csente el o s amikor napok múlva hazatalá csak néhány fillér cincogott a zs A vizsgálat során több rendezetl számlája is előkerült...

Betelt a pohár... Az elvonóku elbocsátották a tűzoltóság állom További sorsáról nem tudunk, megjavult, akár nem, aligha boldo ven egynéhány éves korban má új életet kezdeni. Meg aztán idő kben kevéske fizetésért is h s szolgálatát valóban hivatásának tette.

Nagyjából ezt kellett volna el nom annak a bizonyos idős száza S még annyit, hogy ez a szere embert talán talpra állt volna, h csak vétségeit torolják meg, hane tenek is rajta. Mert nem akkor kezdenünk a gyógykezelést, am beteg már menthetetlen. Tőlünk hogy a mértéktelen italozásra haj maguk is igyekezzenek megsza szenvedélyük megalázó rabságából ha ne várjuk meg, hogy ilyen folytatása legyen az ittasságért k kisebb-nagyobb fenyítéseknek!

— gá

GÉPJÁRMŰVEZETŐI *tanfolyamon*

TH JÓZSEFET Tatáról küldték el a tanfolyamra. rosi tanács fiatal gépkocsiője tíz esztendeje ül a vonógött hivatásszerűen. Szívállalta az egyhetes tátet családjától. Részben , mert megismerkedhetett vattyúkezeléssel, másrészt

ogy egy csepp is mellérjon — most ez a fő gondja Tóth Józsefnek

azért, mert soha nem volt Szombathelyen. „Meg az az sem utolsó dolog — jete meg többek között —, az otthoniaknak is be kell volnom az itt tanultakról." kor lencsevégre kaptuk, éppolajat töltött. Olyan nagy elemmel végezte ezt az egyű, gépkocsivezető számára te mindennapos feladatot, és még abból is ügyszeretekövetkeztethetett az em-

ECSKEI KÁLMÁNNAL, a egi önkéntesek fiatal, de ál életrevalóbb parancsnoal rövid idő alatt már máizor találkoztunk. Féléves sítványa még meg sem medett a zsebében, mégis ela tanfolyamra, hogy újat uljon. A sümegi községgazodási vállalat fiatal raktáés anyagbeszerzője saját zén végezte el a KPM tíz-hetes tanfolyamát. Hogy miért? Először azért, mert az érettségit kevésnek találta. Másodszor azért, mert a motorok, gépek szerelmese. Harmadszor meg, de nem utolsósorban azért, hogy jó gazdája lehessen a testület gondjaira bízott gépjárműnek. Nem hagyta nyugodni a lelkiismerete. Meg azután azt is be akarta bizonyítani, hogy elődje idejében nem véletlenül volt állandóan „lerobbanva" a

Tóth László a légtelenítést gyakorolja nagy figyelemmel

Weapon. Ő éppen légtelenített, amikor megörökítettük. Mindössze két napja volt a tanfolyamon, de már akkor is olyan szakavatott mozdulatokat láttunk tőle, mintha mindig ezt csinálta volna.

PATAKI JÓZSEF, a győri 15-ös Autójavító Vállalat fiatal esztergályosa Csornát képviseli a tanfolyamon; a megbetegedett Czinder József helyett „ugrott be". Alig félesztendeje önkénteskedik. Annak idején gépjárművezetőket toboroztak a testületbe, s ő, mint „öreg" jogosítványtulajdonos, szívesen vállalta a köz önkéntes szolgálatát. És, hogy milyen komolyan veszi, arra mi sem jellemzőbb, minthogy a szabadsága

Jólesik egy kis cigarettaszünet a szivattyúkezelési gyakorlat közben, a szombathelyi Gyöngyös-patak partján

terhére jött el hazulról egy hétre, jóformán olyan körülmények között, hogy akkor még az is kétséges volt, hogy vállalata megadja-e ehhez az utólagos hozzájárulást.

TÓTH LÁSZLÓ Csepregen önkénteskedik. Az ő helyzete különös, mert párhuzamosan végzi a KPM 10 hetes gépjárművezetői tanfolyamát is. A ta-

Ez itt Pataki József Csornáról, aki „beugróként" került a tanfolyamra

nács kérésére vágott bele a saját költségén, hogy legyen, aki gondozza és alkalomadtán vezesse a kőszegiektől mostanában kapott Rábát.

Mint mondotta, már az első két nap is sok hasznosat adott számára, és nagyszerűen összhangba tudja hozni az itt tanultakat a tízhetes tanfolyam anyagával. Egyébként ő volt az egyetlen, aki minden másnap este hazautazott a családjához. Hogy miért? A tanfolyam kezdetekor éppen háromhetes volt a kisfia, és egyáltalán nem mindegy, hogy ilyenkor egy hétig ne lássa valaki az elsőt, a család szemefényét.

Négy fiatalról írtunk, akik négy különböző megyéből jöttek el Szombathelyre, a községi tűzoltótestületek önkéntes gépkocsivezetői részére szervezett tanfolyamra. Az ország más részein is voltak ilyen összevont tanfolyamok — számos résztvevővel, zömmel olyanokkal, akiket megörökítettünk. Nem írtunk többjükről, miután úgy gondoljuk, hogy ők négyen is elegendők annak érzékeltetésére, hogy milyen emberek is az önkéntes tűzoltótestületek gépjárművezetői.

— b —

Úgy véljük, Becskei Kálmán mozdulatához nem szükséges külön megjegyzés

Még egyszer a megyei értekezletekről

Előző számunkban rövid tudósításban és képekben számoltunk be a községi parancsnokok Bács, Vas és Veszprém megyei értekezleteiről. Úgy látjuk, szükséges, hogy ismét hangot adjunk most már átfogóbb értékeléssel — azoknak a tapasztalatoknak, amelyeket az önkéntes parancsnokok igen értékes megyei értekezletein szereztünk. Ezt indokolja az a körülmény is, hogy az országgyűlési és tanácsválasztások után most már a végzett munka eredményeiről is beszámolhatunk. Túlzás nélkül elmondhatjuk, hogy a hozzászóló parancsnokok többsége jól tájékozott a politikai kérdésekben, s tűzrendészeti kérdésekben pedig tapasztalt, rutinos szakember. Olyan sok hasznos kezdeményezés, javaslat és bírálat hangzott el, hogy a hivatásos állománynak is dicséretére vált volna némelyik megyei értekezlet színvonala, termékenysége.

Majdnem kivétel nélkül élesen bírálták a kismotorfecskendők javításának elhúzódását s a javítás túlzott központosítását. Joggal nem értenek egyet azzal, hogy 8—10 hónapot kell várniuk a Budapestre szállított kismotorfecskendő javítására, s közben jóformán a szerencsére meg esetleg a kiöregedett kocsifecskendőre vannak utalva.

Egy másik ilyen általánosan jelentkező és

sokak részéről bírált hiányosság a termelőszövetkezetek nem megnyugtató tűzrendészeti helyzete és több tsz vezetőinek nem megfelelő hozzállása. Az ezzel kapcsolatban elhangzott bírálatok — a helytállóság mellett — azt is mutatják, mennyire érzik a felelősséget parancsnokaink a termelőszövetkezetek védelméért, biztonságáért, s mennyire tevékenyen akarnak segíteni azok tűzrendészetének megszilárditásában.

Természetesen, olyan kérdésekben is elmondták a parancsnokok problémáikat, amelyek gátolják a testületek eredményesebb munkáját. Ilyen hiányosság a még sok községben meglevő, nem kellő megértés az egyenruha-ellátottság megoldásában vagy a termelőszövetkezetek vezetőinek merev és szinte érthetetlen magatartása, illetve az önkéntes tűzoltók továbbképzési foglalkozásokról való távoltartása.

A kiemelt példák azt mutatják, hogy a kérések és felvetett problémák megalapozottak, és az illetékeseknek mielőbb megoldást kell keresniök azok kielégítésére, illetve felszámolására. Úgy gondoljuk, nem árulunk el hivatali titkot, ha megmondjuk, hogy az ismertetett és kiemelt kérdéseken túl a 19 megyei értekezleten elhangzott sok más, jogos kérdés és bírálat ügyében máris megtörténtek az első intézkedések, és végleges megoldásukra nem kell sokáig várni.

Ha ezek után azt hinné valaki, hogy a megyei értekezletekre a panaszkodás vagy a testület munkáját gátló hiányosságok felvetése volt a jellemző, tévedne, mert egyáltalán nem így volt.

Ez a rövid értékelés nem ad lehetőséget arra, hogy az eredményekről, az elvégzett munkáról és a jó módszerekről beszámoljunk, amelyek jellemezték és igazán értékessé tették a parancsnoki értekezleteket. Azt mindenesetre elmondhatjuk, hogy minden, ez ideig még kétkedőt meggyőztek arról, hogy

az önkéntes tűzoltótestületek vezetői és tagjai felelősségérzettel, hozzáértéssel és becsületesen végzik önként vállalt társadalmi munkájukat. Azt is leméríhetjük, hogy a helyi pártszervezetek és a tanácsszervek egyre több községben tekintik magukénak a tűzoltótestületeket, és ennek megfelelően segítik munkájukat. Egyes megyékben — mint pl. Hajdú, Tolna, Komárom, Csongrád, Bács — már arról számolhattak be a parancsnokok, milyen jó együttműködés alakult ki a párt- és tanácsszervekkel; kitűnt, hogy eredményeiket az ő tevékeny segítségükkel tudták elérni.

A KB Titkársága 1958-as határozata, amely az önkéntes tűzoltók munkájáról szól, mind több községben valósul meg, s egyben válik ténylegesen is alapjává a tűzoltótestületek működésének.

Igen pozitíven kell értékelnünk az önkéntes tűzoltótestületekben bekövetkezett fejlődést, amelyet a politikai kérdések iránti hozzáállás tekintetében tapasztaltunk. Úgy gondoljuk, nem leszünk szerénytelenek, ha azt a következtetést vonjuk le, hogy

a községek többségében a tűzoltótestületek a politikai és társadalmi életben is jelentős tényezővé váltak. Erről tanúskodott az értekezleteken résztvett párt- és tanácsvezetők véleménye, valamint a hozzászólók politikai állásfoglalása és érettsége. Ezt bizonyítja továbbá az az értékes munka is, amelyet a tűzoltótestületek többségének tagjai az országgyűlési és tanácsválasztások előkészítése és végrehajtása érdekében vállaltak és végeztek is.

Az önkéntes tűzoltó elvtársak tevékenyen közreműködtek a jelölőgyűlések előkészítésében és megtartásában, a szavazóhelyiségek díszítésében, s a szavazatszedő bizottságok munkájában egyaránt. Az egri járásban pl. az önkéntes tűzoltók 97 választási kisgyűlést szerveztek s ezek közül 57 kisgyűlésen mint előadók is közreműködtek. Hasonlóan kiemelkedő munkát végeztek Békés, Komárom, Tolna és Vas megye számos községében. A választásokat irányító területi szervek véleménye szerint az önkéntes tűzoltótestületek többsége eredményesen végrehajtotta a rájuk bízott választási feladatokat.

Ki kell emelnünk azt a tevékenységüket is, hogy ebben az időszakban rendszeresebben ellenőrizték a termelőszövetkezetek és községek nagyobb létesítményeit, s fokozottan karbantartották felszereléseiket.

Úgy gondoljuk, az önkéntes tűzoltók messzemenő társadalmi megbecsülését fejezi ki, hogy 8 főt közülük országgyűlési képviselőnek, 28 főt megyei tanácstagnak, 149 főt járási tanácstagnak, 19 főt városi tanácstagnak, 6943 főt pedig községi tanácstagnak választottak meg.

Minden reményünk megvan arra, hogy a községi önkéntes tűzoltótestületek az elkövetkező hónapokban is eredményesen helytállnak majd a járási versenyeken, s a kalászos mezőgazdasági termények tűzvédelmében. És biztosak vagyunk abban is, hogy a Tűzrendészeti Parancsnokság vezetői — az értekezleteken szerzett tapasztalatok alapján — a jövőben is gondoskodnak arról, hogy ilyen szinten rendszeressé tegyék az önkéntes parancsnokokkal való tanácskozást.

— h —

Kevesen tudják...

... hogy a fővárosi tűzoltóság léts 1874-ben 68 fő volt.

... hogy 1912-ben Budapesten 735 tű forduit elő.

... hogy III. Károly király 1723-ban adott II. dekrétumának 100. cikkelye a veszélyek megelőzéséről igy intézkedeti kir. Helytartótanács feladata lesz, ho tűzvészek megelőzésére a megyék és vá részéről minden gondosabb intézkedés történjen."

... hogy Székesfehérvárott a kamara tóság rendeletére 1689-ben tűzoltóságot veztek.

... hogy Kecskemét városában 1818-b ház és 1 malom leégett, s amint azt S lay Harti János írta: akkora volt a tű lop, hogy a Belvedere-palota (bécsi ké feletti dombról is láthatták éjjel 10 ór A kecskemétiek kára 542 253 forint volt.

... hogy 1912-ben még 68, 1931-ben pedig csak 39 ló állt a fővárosi tűzoltóság re kezésére.

... hogy Miskolcon az 1800-as évek el mint ahogy azt Görgei István írja: „. parasztlegények ... úgy amint nappal és éjjel hál, bő ingben, gatyában s a b tos gubában, beleugrott az ember a sok által csebrekkel, dézsákkal teli merítet ha távolabbról ide szállitott szüreti nag posókádba, alámerült benne s úgy r be az égő házba mindenik és hordta bölcsőt gyermekestül, a dunyhákat, párn tulipános ládákat — a szegénység kinc

... hogy Pest város tanácsa 1869-ben tározta el hivatásos városi tűzoltóság fe tását, és 1870. február 1-én lépett szolgá az első úgynevezett Eskü téri őrség.

... hogy Pozsonyban már 1457-ben e delték: a kémények és a tűzhelyek mi negyedévben megvizsgálandók, s azok tására és tisztitására gondot kell fordita

... hogy a kéményseprést először vár clasz kéményseprők végezték. Egerben dául 1503-ban a vár kéményeit kitisztít olasz kéményseprő 5 forint díjazásban szesült.

... hogy Törökszentmiklóson 1875-be taggal és 10 tagú zenekarral alakult me Önkéntes Tűzoltó Testület.

... hogy Győr megye első községi ön tes tűzoltó egyesülete, a kapuvári, 187 alakult.

... hogy 60 éve, 1903. február 4-én le a New York palota tetőzete előszö tűzoltók másfél órai megfeszített munk fékezték meg a hatalmas arányú tüze palota tetején levő kőtorony lépcsőzete égett ugyan, de magának a toronynak lett semmi baja. 200 000 korona kár kel zett.

... hogy Székesfehérvárott 1657-ben, kor Szabó János és Takács István volt bírák, tűz támadt és sok ház és bolt elé s azt még kevesebben, hogy a „romlá eltávoztatása okáért rendeltetett az es harangszó hű imádkozásra".

... hogy a Békés megyei Tótkomlóst szeptember 9-én nagy tűzvész pusztitott A kárt 25 245 forintra becsülték. A kár tak felsegélyezésére országos gyűjtést deltek el. „Székesfehérváron a Tótkomló segélyezésére 3 hónap alatt segedelmet adtak."

... hogy április 18-án Uszód községbe ház égett le. Mivel a házak egymáshoz zel voltak, a szélvihar miatt oltani alig hetett. A 90 házból egyébként csak 8 biztositva.

Évközben

A közelmúltban néhány Szabolcs megyei egység kiképzési munkáját tanulmányoztuk. Tapasztalatainkat — korántsem a teljesség igényével! — a következőkben összegezhetjük.

A szerelési gyakorlatokat általában igen lelkesen és fegyelmezetten hajtják végre a beosztottak. Egyes őrségparancsnokok azonban még mindig nem tudnak megszabadulni néhány formális oktatási módszertől. Mátészalkán például a szerelő egység néhány tagja nem tudta pontosan elmondani feladatát. A foglalkozás vezetője erre a többieket szólította fel, hogy segítsenek... Ez a hívás egyébként olyan hatásúnak bizonyult, hogy a II. sz. gépkocsivezetője afféle „5-ösként" maga is részt vett venni a gyakorlat végrehajtásában.

NEM VOLT HIÁNYOSSÁG..."

A naplók nem mindig hű tükörképei az egyes szolgálati csoportok munkájának. Nyíregyházán például az egyik csoport valamennyi foglalkozásáról szó szerint ezt jegyezte fel az őrségparancsnok: „Nem volt hiányosság..." Jó, elhisszük, hogy a gyakorlatokat valóban kifogytalanul végrehajtották, de egy-két hiba és fogyatékosság ugyanott talán mégis csak akadt. Legalábbis a látottak alapján ezt kell következtethetünk...

Valamennyi alosztályon a tanterv szerint tartják meg a foglalkozásokat, s ez a korábbi évekhez képest igen nagy eredmény. A taktikai tervek is gondosabban készülnek, s végrehajtásuk általában komoly követelmény elé állítja az elvtársakat. A régi, helytelen sablonok azonban még nem tűntek el a tervekből, úgyhogy egy-két jellegzetes hibával feltétlenül részletesebben is foglalkoznunk kell.

A legnagyobb fogyatékosság véleményünk szerint — az, hogy a tervek készítői nem gondolják át eléggé a feladatokat, ezért azok nem is kerülhetnek helyes logikai sorrendbe. Nyíregyházán például több tervben is negyedik megoldásként szerepel a visszajelzés, s ezt gyakorolgatni is fölötte helytelen. További hibák: egyes tervkészítők összekeverik a feltevéseket a megoldásokkal, sőt olykor meglehetősen kulturálatlan intézkedéseket is „beütemeznek".

Az egyik „forgatókönyvben" például szó szerint a következő parancsot olvastuk: „Felderítők és vállalat szakembere utánam rajta!"... Egy másikban viszont erősen frázis ízű a következő feladat: „Megtanítom az elvtársakkal a döntő irány és a főcsapás irány meghatározását, a sugarak elhelyezését a döntő iránnyal szemben"... Szép, szép, de ráadásul egy kissé érthetetlen is. Meg aztán valóban „tiszti színvonalú-e" már a szóban forgó egység személyi állománya?

MEG IS VAN AZ EREDMÉNYE

Egyik-másik alosztályparancsnok igencsak bosszúsan csóválta a fejét, amikor megmutattuk neki ezeket az irományokat. Pedig valamennyin ott szerepelt az aláírásuk. Igaz, nincs mindig idő arra, hogy alaposan elmélyedjenek ezekben a munkákban, de mégis csak ez a hibák kijavításának leghelyesebb módja. Ebben az esetben ugyanis semelyik egység sem próbálna pl. légzőkészülék nélkül behatolni a mérgező füstöt tel telt helyiségekbe, s más szakszerűtlenségeket sem gyakorolgathatnának teljes jóhiszeműséggel.

A megyében igen nagy erőfeszíteseket tettek az általános műveltség növeléséért. Ez szép sikerrel is járt — Kisvárdán és Nyíregyházán pl. valósággal ugrásszerű a javulás. A beosztottak legtöbbje ma már szabatos választ tud adni az alapvető politikai, földrajzi stb. kérdésekre. Mindössze néhányan bizonytalankodnak, ha megkérdik tőlük pl., hogy hol található Irak vagy Franciaország fővárosa. Egy-két beosztott pedig még mindig nem tudja megnevezni szolgálati elöljáróit, jóllehet erre a szabályzatok is kötelezik őket.

Az igen nagymérvű beiskolázás azonban éveken át egy kissé háttérbe szorította a szakmai feladatok oktatását. Elvétve ugyan, de akad még olyan kapuőr és telefonos, aki nem ismeri pontosan a kötelmeit. Az egyik például igazoltatni akarta elöljáróját... De a magasabb beosztásúak között is találhattunk olyanokat, akik nem tudják pontosan, mit értünk a tűzoltás előkészítésének második fokozatán...

Hasonló vélemény alakult ki bennünk, amikor némelyik hatósági munkakörben dolgozó elvtárs munkáját nézegettük. Egy szabálysértési eljárás során a 30/1956. MT sz. rendelet 44. §-ának *a)* pontja szerint szüntették meg az eljárást, s az indoklási részben többek között ezt írják: „...Enyhítő körülménynek vettem, hogy ígéretet tett arra vonatkozólag, hogy a következő időkben minden körülmények között érvényt szerez a tűzrendészeti szabályoknak." Pedig — mint a jegyzőkönyvből kiderül — valóban nem az illető követte el a szabálysértést, tehát a hatóság vezetője indokoltan hivatkozott az *a)* pontra...

A KÖVETKEZŐ LÉPÉS

Úgy gondoljuk, az ilyen boszszantó szakszerűtlenségek számát lényegesen csökkenthetnék a megyében, ha — akiknek ez szükséges — előírnák az alapvető tudnivalók elsajátítását. Mert igen helyesen észrevételezte ugyan pl. az osztályparancsnokság, hogy az egyik tsz számára kiadott határozatban helytelen a következő előírás: „Az egyes kiemelkedő épületeket villámvédelmi berendezéssel kell ellátni" — mégsem biztos, hogy a határozat fogalmazója érti-e, miben hibázott.

Az ellenőrzések során készült jegyzőkönyvekben — helyesen — minduntalan megemlítik az érdekelt egységen készült iratok pongyola, olykor érthetetlen fogalmazását. Az ilyen hibák kijavítása viszont csak akkor lenne lehetséges, ha konkrétan meg is neveznék azokat. Hogy mindjárt jó példával szolgáljunk, mi is megemlítünk egy ilyen fura mondatot: „A határozat hozatalánál figyelembe vettem azt, hogy az elkövető nem az üzem vezetője, ill. azok végrehajtásáért csak részben terheli felelősség." Kiknek, miknek a végrehajtásáért?... Mindezeket csupán azért említjük meg, mert az ezeknél sokkal durvább hibák felszámolása után, most már indokolt lenne egy kissé magasabbra emelni a követelmények mércéjét.

Végül néhány szót még az elvtársak politikai felkészültségéről... Valamennyien a VIII. kongresszus anyagát tanulják — méghozzá szép sikerrel. Elvétve azonban találkoztunk olyanokkal is, akik nem ismerik az 5 éves terv főbb célkitűzéseit, s arra a kérdésre pl., hogy hány osztály van hazánkban, ezt válaszolták: „A munkásosztály és az értelmiség"...

Akárcsak szerte az országban, ebben a megyében is ilyen vagy hasonló kisebb-nagyobb fogyatékossággal küszködnek az egységeken. Akaratban és lelkesedésben általában nincs hiány, s természetesen nemcsak az említett hibák a jellemzők tevékenységükre. S ha ugyanolyan töretlenül munkálkodnak majd a kijavításon, mint az elmúlt másfél esztendőben, akkor bízhatunk is a határozottabb javulásban. Az előfeltételek mindenesetre nem éppen kedvezőtlenek...

— g —

Nem könnyű az új tömlőket a 710-esbe „begyömöszölni"...

galább ötéves hiba: rövid a heveder

Telnek a jegyzetfüzetek, méghozzá javuló írással

KÜZDELEM AZ ÁRRAL...

A tanácsi és a vízügyi szervekkel együttesen oldották meg tűzoltóink az ár elleni védekezés nagy körültekintést igénylő munkáját

Kis patakok, amelyek nyáron csak bokáig érnek, most valóságos lyamként, vadul zúdulnak lefelé a hegyekből. Az olvadó hó sz nyes áradata ott is árvizet okozott, ahol emberemlékezet óta volt ilyen veszély. Az éltető víz az elmúlt hetekben ismét vad lenséggé vált.

Bácsalmástól Nyírbátorig a társadalmi összefogás ragy példáival találkozhattunk a veszély idején szerte az országban. És ebből az szefogásból tűzoltó elvtársaink most is becsülettel kivették részüket. Szá helyen a legnagyobb elismeréssel nyilatkoztak tűzoltóink önfeláldozó m kájáról.

Egy hét leforgása alatt 453 községben nyújtottak segítséget. Az élet vagyonmentésben eltöltött idejük meghaladja a százötvenezer munkaórát. lami és önkéntes tűzoltók ezrei százhetvenöt gépjárművel, ötszázhuszonhat vattyúval vették fel a küzdelmet a pusztító, mindent megsemmisítéssel fe gető áradattal.

A hivatásszeretet és kötelességtudás számos példáját mutatták a ves órában. Turán és Hévízgyörkön nappal a lakossággal együtt, közösen dol tak a gáton, éjszaka pedig rocsóval, számukra eddig ismeretlen helye mentették az embereket, állatokat, értékeket; Petenden a termelőszöve zet, a község vezetőivel éjjel-nappal azon fáradoztak, hogy egyetlen ház se jön össze az elöntött területen.

Alsógödön a nemzetközi vasútvonalat és nem utolsósorban a község részét védték a meg-megújuló áradattól. Alighogy egy kis apadás volt, is újabb árhullám tette próbára a tűzoltókat és gépeiket egyaránt.

A tengerré duzzadt Ipolyon az éj sötétjében kellett megküzdenie ro századunknak a jeges hullámokkal, hogy eljussanak a víztől teljesen körül Ipolytölgyesre, de Boldog, Vámosgyörk, Átány, Hevesvezekény és még szá hely is mind egy-egy fegyvertényre volt elvtársaink derekas helytállásának

Képösszeállításunkban a jeges ár elleni küzdelem egy-egy mozzanatát kitjük meg, s névtelen harcosokat, akik önfeláldozóan dolgoztak a n napokban.

— ozváry —

Számos helyen átemeléssel oldották meg a víz elvezetését

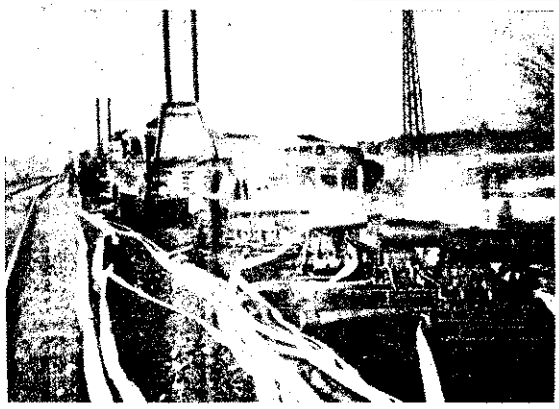

Alsógödön négy napig éjjel-nappal azon fáradoztak tűzoltóink, hogy a víz átemelésével és elvezetésével biztosítani tudják a fontos nemzetközi vasúton és közúton a közlekedést. A lakosság nagy szeretettel támogatta lelkes munkájukat

Együtt az ár ellen. Turán és környékén a közös összefogás nagyszerű példáját mutatták meg a honvédek, munkásőrök és a belügyi rendőrök, a Gaja szennyes áradatával szemben

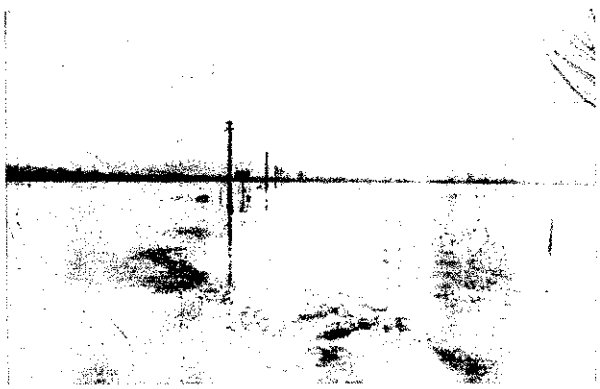

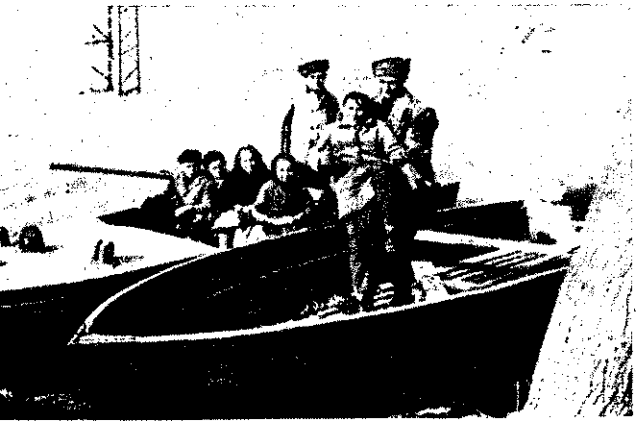

Elmúlt a veszély. Munkájuk befejeztével hazafelé vonulnak rocsós egységeink, hogy adott esetben ismét segítséget tudjanak nyújtani a bajbajutottaknak

Gyermekeknek és felnőtteknek számos esetben nyújtottak segítséget rocsóink

Szivattyúk serege működött a Fejér megyei belvízvédelmi munkálatoknál

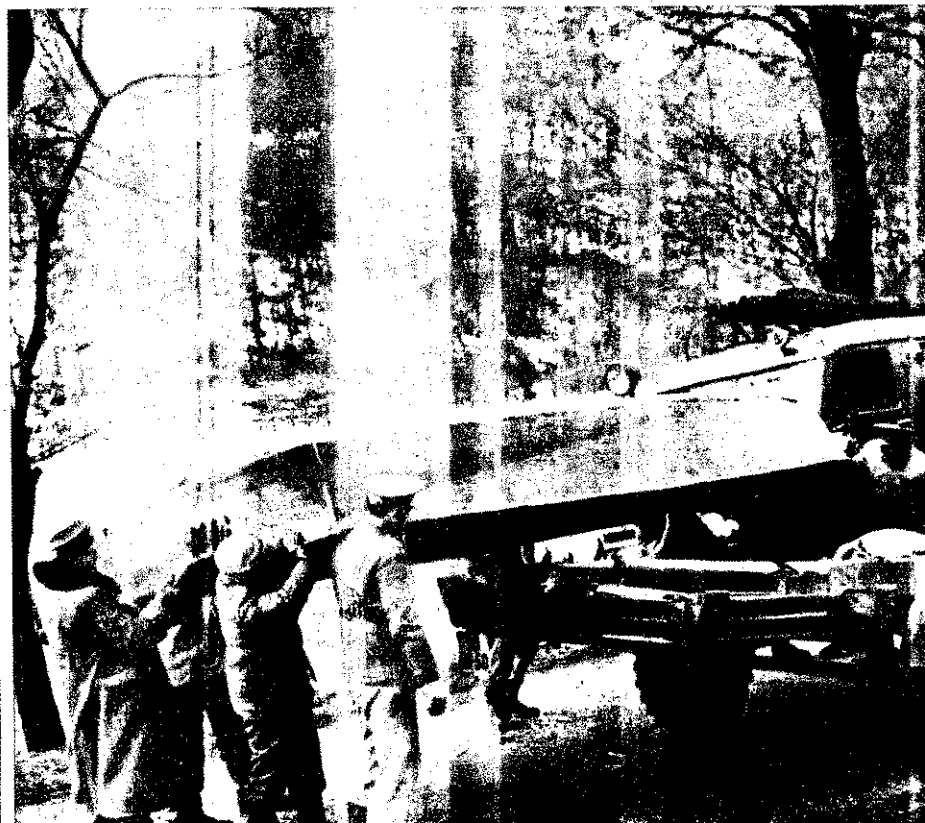

KOMBÁJNOK elektromos berendezéseinek tüzei

A kombájnpark növekedését követően alig múlt el olyan aratási idény, hogy ilyen jellegű tűzeset ne fordult volna elő a megye területén. A tüzek szerencsére nem voltak nagy kiterjedésűek, hiszen általában csak pár száz forintos kár keletkezett.

A keletkezési ok — egy eset kivételével — minden gépnél az elektromosság volt. Egy esetnél igazán nem okozott gondot a tényleges ok kiderítése, mivel a leszakadt töltővezeték még a tűz eloltása után is ívet húzott, ha a géptesthez érintették. Feltűnő volt, hogy

a tűzesetek az SzK—3-as kombájnokon keletkeztek

s mindig az önindító környékén. Azt azonban, hogy milyen jelenség idézte elő a a tüzet, az égés után nem lehetett teljes bizonyossággal megállapítani, mivel a vezetékek szigetelése teljesen leégett, és az is gyanús volt, hogy a vezetékeken egyetlen tűznél sem lehetett zárlati nyomot felfedezni. Elsősorban a laza kábelfelerősítésből eredő átmeneti ellenállás okozta felmelegedésre gyanakodtunk, míg azután az elmúlt évben egy — szintén gépindításkor bekövetkezett — tűzeset végre fényt derített a rejtélyre.

Az elmúlt nyáron

Gyirmót község határába riasztották a győri alosztályt — kombájntűzhöz. Az alegység vonulásával egyidőben az osztályparancsnokság is kiment a helyszínre. A tűzvizsgálat során a kombájn vezetője elmondta, hogy a gépet önindítóval akarta indítani. Amikor a gép nem indult, másodszor is megkísérelte az indítást. Ekkor figyelmeztette a segédvezető, hogy a kombájn kigyulladt. A tüzet kézioltóval oltották el. Amint azon tanakodtak, hogy mi idézhette elő a tüzet, a gép újból égni kezdett. Mivel a kézioltókat az első égésnél már elhasználták, lapáttal kísérelték meg leföldelni az égő területet. Közben megérkezett az első égéskor riasztott győri alosztály, s a gépben még égő szalmát sugárral eloltották.

A tűz végleges eloltása után felmentünk a gépre, hogy a keletkezési okot megkeressük. Az égett vezetékeket rendezve,

a töltőkábelt izzásban találtuk.

Kerestük ennek az okát, s azt tapasztaltuk, hogy az önindító beragadt, s ennek érintkezőin keresztül a töltővezeték az akkumulátorról 24 volt visszáramot kap, és a párhuzamkapcsolón keresztül az áramkör a testvezetéken fogyasztó nélkül záródik. Így természetes a töltővezeték és a testvezeték felizzása, ugyanis ez a két, aránylag kis keresztmetszetű vezeték kapja az akkumulátorok teljes áramerősségét. Ebben az esetben az okozta az önindító beragadását, hogy az önindító csúszó fogaskerekének hüvelye eltörött, és a törött rész beszorult az önindító fogaskereke és a lendkerék fogaskoszorúja közé.

De nemcsak meghibásodásnál következhetik be az ilyen eseménysorozat, hanem akkor is, ha a gépkezelő szabálytalanul kézzel kapcsolja be az önindító fogaskerekét mozgató kilincsművet, mert

az önindító kapcsoló

ekkor részben kiiktatódik és az önindítóhoz így juttatott áram — a töltővezetéken és az önindító kapcsolóból kiinduló test-

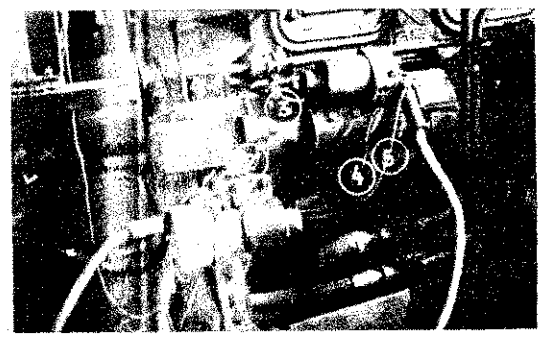

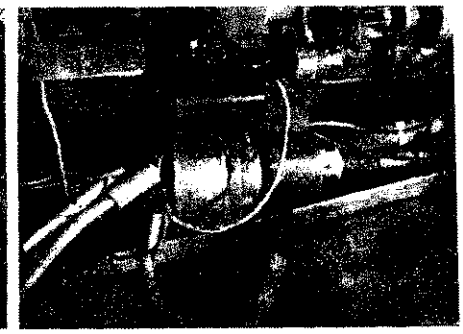

Az SZK—3-as kombájn önindítómotorja: 1 — Önindító-kapcsoló (párhuzamkapcsoló) 2 — Töltő áramkör testvezetéke, 3 — Önindító fogaskereket behúzó kilincsmű, 4 — Behúzótekercs kábele, 5 — Töltőkábel. — A testvezetéken jól látszanak a hőhatás hólyagai

vezetéken keresztül — szintén fogyasztó nélkül visszáram-zárlatba kerül.

A tűzkeletkezési lehetőséget tovább kutatva, megállapítottuk, hogy ha az önindító-kapcsolóban a segédérintkezők összeforrnak, akkor a testvezeték és a töltővezeték ugyancsak felizzik.

Ha viszont az önindító behúzótekercsben zárlat van, akkor ennek a kábele izzik fel.

Még egy eset lehet, amikor a töltővezeték és a testkábel izzik fel: ez akkor következik be, ha a világítási vezetékben zárlat van.

Jogosan vetődik fel a kérdés: Hogyan fordulhat elő a vezetékek felizzása, amikor a gépeken biztosíték is van?

A biztosítékok viselkedését vizsgálva

azt állapítottuk meg, hogy az SzK—3-as kombájnoknak bimetállos biztosítéka van s a tapasztalat az, hogy ez nem működik kielégítően és megbízhatóan. Az érintkező ugyanis összeforrnak, így eleve ki van zárva az áramkör megszakításának a lehetősége.

Megelőzés szempontjából az a legfontosabb teendő, hogy a gépek téli javításakor tüzetesen vizsgáljanak és javítsanak az SzK—3-as kombájnok indítóberendezésében működő minden mechanizmust. De ezen túlmenően az is szükséges, hogy a nyári időszakban a szerelők a munkaszüneti napokon megvizsgálják ezeket a berendezéseket, és csak a kifogástalan állapotban levőket engedjék üzemelni.

Persze, nemcsak minket érdekelt ezeknek a tűzeseteknek a kiküszöbölése, hanem a gépállomások szakembereit is.

Az abdai gépállomáson

így készült el egy újítás, amelyet — tudomásunk szerint — már be is adtak. Jó lenne, ha az illetékesek minél előbb foglalkoznának ezzel az újítással, és annak megvalósításával. Az abdai gépállomás egyik vilanyszerelője — Orbán József — olyan automata berendezést szerkesztett, amely a legkisebb meghibásodás esetén azonnal leválasztja az akkumulátorokat a kombájn többi villamos berendezésétől — így tehát megelőzhetjük az SzK—3-as kombájnok elektromos berendezéseinek tüzeit.

Takács János
tű. fhdgy.
Győr

Gyorsak, jól ismerik a gyárat

A TŰZRENDÉSZETI ELŐADÓ SZOBÁJÁBAN röpke bepillantást nyertünk a Chinoin önkéntes tűzoltóinak munkájába. 65 főt tartanak itt nyilván, minden üzemrész képviselve van közöttük. A téli időszakban alapos elméleti oktatásban részesültek. Megismerték a tűzoltókészülékek kezelését, az üzemben használatos anyagokat és azok oltási lehetőségeit.

— *Önkéntes tűzoltóink gyorsak, jól ismerik a gyárat, s tudják, mivel lehet eredményesen oltani a különböző anyagokat. Ezért kifogástalan a munkájuk* — így mondta róluk *Halász Lajos* tűzrendészeti előadó. Bizonyításképpen elénk tesz egy jegyzőkönyvet. Abból kitűnik, hogy az év elején a Chemia I-nél kanálisrobbanás volt, és ennek nyomán tűz ütött ki. Az önkéntes tűzoltók azonnal a helyszínre siettek, s mire a hivatásos tűzoltók kiértek, már el is oltották a tüzet.

KORÁBBAN A CHEMIA X-BEN poroltóval eloltották a meggyulladt benzolt, s így nem történt baleset, sőt anyagi kár sem keletkezett.

Jurecska János, Sédel János, Boldog Mihály, Fehér Sándor és maga *Faragó Imre*, az önkéntesek parancsnoka is vasár- és ünnepnapokon rendszeresen ellenőrzi a gyárat.

PERSZE — a többszöri figyelmeztetés ellenére is — akadnak még olyan üzemvezetők, akik nem tartják tiszteletben a tűzrendészeti szabályokat. 1961-ben kilenc, tavaly pedig tizenhét olyan szabálysértés fordult elő, amiért pénzbírságot szabtak ki.

Halász elvtárs kezdeményezésére február 19-én összeült a Tűzrendészeti Bizottság, és a gyár vezetőségével megtárgyalta a raktári tűzrendészeti problémákat. Az értekezleten részt vett az üzemi tűzoltóőrs parancsnoka is, és közösen határozták meg a szükséges intézkedéseket.

ÍGY DOLGOZIK a Chinoin önkéntes gárdája és tűzrendészeti előadója. A jó munkához nagy segítséget ad Marton István tűzoltóhadnagy, őrparancsnok és az instruktor elvtársak. Az önkéntesek közül számosan büszkélkedhetnek az 5, 10, 15, illetve 25 éves Szolgálati Éremmel. Az idén is beneveznek a versenyre és bizakodnak, mert a tavalyinál több és jobb felszereléssel rendelkeznek.

GELLÉRT TIBOR

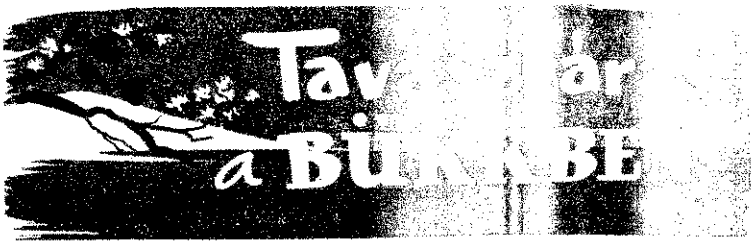

Ez még a régi... Hamarosan művészi kivitelű irányjelző és figyelmeztető táblák fogadják majd a Szalajka-völgyi kirándulókat

Bemutatjuk Szamosvári Antal önkéntes parancsnokot. Éppen a szertárkaput zárja, miután megmutatta az elavult mozdonyfecskendőt

hegyek északi oldalát még hó borítja. Az erdei utak egyikén-másikán vastag jégpáncél nehezíti vagy teszi lehetetlenné a közlekedést, mégis úgy mondják az erdei rek, hogy megérkezett a tavasz. Élettől duzzadó már a bársonbarka és madarak éneke hartúl a Szalajka-völgyi vizesés ját. A szalonkák is megjelennár, ami az itteniek szerint a z legcsalhatatlanabb jelének it. De ha még ez sem eléggé yőző, vessen a vándor egy pilst a Szalajka-völgyi erdészház rára, ahol Borosicce Gyula bázsindelyes tetőket varázsol a rosan kikerülő, művészi keretllátott figyelmeztető feliratok mére.

Sok kárt tett a tél

hosszú, kemény téli embert, vagyaránt megviselt ezen a vidé és sok kárt tett a sűrűn látot helyeken kitett táblákban is. ozásukat kikezdte, a feliratok akultak, alig olvashatók. Pehamarosan szükség lesz rájuk. néhány héten belül tömegével el a környéket a kirándulók. ek viszont Simon Károly örül kevésbé. A szilvásváradi erdé halászmestere (nem tévedés, an az), s egyszemélyben a jka-völgyi természetvédelmi tekerületvezetője úgy félti ezt a terület, mint a szemevilágát. mondják, egy-egy vasárnapi yüzem" után teljesen bereked hangos beszédtől. Ugyanis adember át nem lépheti a völgy ját, amíg ő ki nem oktatja a delmi szabályokra. Úgy látjól ismeri a kirándulók veszébbik fajtáját...

Nem volt korai

m kis felelősség hárul a Nyuükki Állami Erdőgazdaság vere és dolgozóira a tűz szemjából legkritikusabb áprilisi és

23 ilyen tűzrakó helyet láttunk a Szalajka-völgyben. Egyiket-másikat még hó, jég borítja, de rövidesen szalonna pirul majd az izzó parázs fölött

Simon Károly nemcsak a riportban írottakról nevezetes, hanem arról is, hogy ő az ország egyetlen agancsfaragó népművésze

Ezt a felvételt a géptelepen készítettük. Adamkó József igazgatót ábrázolja, amint a gázzaloltó ellenőrző szelvényét keresi. Figyelme minden apróságra kiterjed, s az erdőgazdaság minden dolgozóját névszerint ismeri

októberi hónapokban. Talán ez is az oka, hogy *Antal Pál* tűzrendészeti előadó kissé restelkedve ugyan, de már március 14-én elkészítette a tűz elleni védekezéssel kapcsolatos teendőket tartalmazó áliratot az erdészet és vasútüzemi vezetők számára. *„A megyében árvíz pusztít, mindent hó borít, mi meg már a tűzvédelemről írunk"* — dohogott magában, majd igazgatóját is próbálta meggyőzni az intézkedés elhamarkodottságáról, mondván, hogy kinevetik miatta őket. *„Nem baj, Pali, akkor is kiküldjük"* — döntötte el a vitát *Adamkó József*, az erdőgazdaság igazgatója, és két nap múlva már ott volt a felhívás a nyolc erdészetben, a két vasútüzemnél és a központi géptelepen. És hogy egyáltalán nem volt túlzott az óvatosság, hamarjában két tűzeset igazolta.

Cserépfalun gondatlan gazégetők, Ladány-völgyben meg a Kiskapudról Eger felé tartó vonat mozdonya okozott tűzet. Szerencsére 9200 forint kárral megúszták az egészet, persze figyelmeztetésként ez sem mondható díjmentesnek...

80 százalékos felelősség

Tavaly 105 ezer forintos pusztítást okozott a tűz a hatalmas erdőgazdaság területén. Az itteniek maguk is sokallják, mert évi átlaguk 15—20 ezer között mozog már hosszú idő óta. Alapvető okként a szárazság szerepel első helyen, bár ha a MÁV mozdonyaira nagyobb gondot fordítottak volna, egyáltalán nem törvényszerű a növekedés... Így azután bármilyen furcsán hangzik is, a gazdaság tetemes tűzkárának 80 százalékáért a MÁV-ot terheli a felelősség.

„És a saját vasútüzem?" tettük fel a kérdést Felsőtárkányon. *Felbinger István* vasút-üzemvezető elmondotta, hogy 17 esztendeje van az erdészetnél, de azóta nem volt tűz sem az üzem területén, sem a saját mozdonyok nem lobbantották lángra a száraz avart. Hogy miért? Valamennyire gólyafészkes-turbinás kéményt szereltek (saját ötlete alapján), s abból ugyan életképes szikra ki nem kerül. Igaz, sűrűbben kell tisztítani a füstszekrényt és szemre sem éppen a leglátványosabb az ilyen kémény, de évek tapasztalata bizonyítja, hogy megérte...

A MÁV illetékeseit bizonyára érdekelni fogja az a körülmény is, amit a szilvásváradi erdészet vasútüzemének raktárosa, az ottani önkéntes tűzoltók parancsnoka: *Szamosvári Antal* mondott el nekünk. Szerinte nem is annyira a szikrafogókkal van baj a MÁV-nál, hanem ott, hogy nem egy esetben lapátszámra találtak mozdonyból származó salakot Nagyvisnyó környékén, a putnoki vonalon. Hogy miként került izzó salak a pályatestre, azt talán kellő ellenőrzéssel ki is lehetne deríteni...

Furcsa tűzijáték

Érdekes problémaként vetődött fel a beszélgetés során a vegyszeres gyomirtás veszélye is. Mint a művelet atyamestere, szintén Szamosvári Antal lepett meg bennünket érdekes tapasztalatával. Évente kétszer gyomtalanítják a vasútmenti tűzpásztákat. 1:5-ös nátriumkloriddal permetezik be a területet, rendszerint kisebb eső után. Egyszer egy ilyen eset után, amint végigment a szerelvény, valóságos tűzijáték kísérte: lángnyelvek csaptak fel a kerekek alól és csakúgy visszhangzott a környék a durrogástól... Később rájöttek, hogy a sínre száradt oldat a kerekek okozta surlódás hatására valósággal robbant és két esetben tűzet is okozott. Azóta ilyenkor szigorú felügyeletet tartanak a vasútvonal mentén, nehogy baj legyen gyomirtásból...

Tavaszvárás

Különösebben nagy mozgolódásról túlzás lenne beszélni az erdőgazdaság területén. Most is úgy indul a tűzvédelem gépezete, mint minden esztendőben. A szokásos átiratok a tűzrendészeti hatóságtól; megintcsak a szokásos az igazgatóságtól — az érdekelt szervekhez és az erdészethez. A tanácskozások egyik napirendi pontja mostanában a tűzvédelem. Táblák felújítása, üzemrekész szerszámbázisok és két igen lelkes önkéntes csapat, még lelkesebb parancsnokaival: a szilvásváradi és a felsőtárkányi. *Szamosvári Antal* nagy gonddal és szeretettel összeállított mintaszerű kiképzési terve és az az elgondolása, hogy 400-as fecskendő és még egy fiatalokból álló csapat kellene — csakúgy hozzátartozik az összképhez, mint az a jegyzőkönyv, amelyet *Szabó Elek* bácsi mutatott Tárkányban a tűzvédelmi bizottság újjászervezéséről és tennivalóiról.

Megszokott, évről évre ismétlődő kép ez és mégis új. Új, mert a tavaszvárás jegyében történik minden kis részlete. És ez a tavaszvárás itt a Nyugat-bükki Állami Erdőgazdaságban is fokozott felelősséget ró vezetőkre és dolgozókra egyaránt. Sok értéket kell megvédeni az emberi gondatlanságtól, és ez a legnehezebb feladat.

— beszteri —

A kifogás esetén való eljárás NÉHÁNY KÉRDÉSE

A szabálysértési eljárás módosításáról szóló 1959. évi 36. számú törvényerejű rendelet 3. §-a — a jogszabályban foglalt feltételek fennforgása esetén — lehetőséget nyújt arra, hogy a szabálysértési hatóság rövid úton, tárgyalás mellőzésével hozza meg határozatát. E határozat ellen az érdekelt — 8 napon belül — halasztó hatályú kifogással élhet.

A kifogással kapcsolatos eljárás során több olyan vitás kérdés merült fel, amelyekkel a jogszabály részletesen nem foglalkozik. Nem határozza meg például, hogy mit kell kifogásnak tekinteni; mi az eljárás az elkésve érkezett kifogás esetén; milyen érdemi intézkedést hozhat az I. fokú tűzrendészeti hatóság, mint szabálysértési hatóság kifogás esetén. (De azt sem határozza meg, mit tartalmazzon a határozat rendelkező és indokolási része.)

A helyes eljárás és az egységes gyakorlat kialakítása érdekében éppen ezért ezekkel a kérdésekkel foglalkozunk cikkünkben.

Mit kell kifogásnak tekinteni?

Kifogáson az elkövetőnek — vagy az arra jogosultnak — minden olyan írásban vagy szóban előterjesztett kérelmét (beadványát, panaszát stb.) kell értenünk, amely arra irányul, hogy a szabálysértési hatóság az elkövető részéről sérelmezett határozatot vizsgálja felül, és azt — a kérelemnek megfelelően — változtassa meg. Nem lényeges tehát, hogy a megbírságolt e kérelmet kifogásnak, fellebbezésnek vagy panasznak nevezi.

A jogszabály a kifogás előterjesztését nem köti külön írásbeliséghez. A szóban előterjesztett kifogást azonban — az általános szabályoknak megfelelően, a fellebbezéshez hasonlóan — a szabálysértési hatóságnak írásba kell foglalni.

A kifogásban az elkövető nem köteles megjelölni azt, hogy a határozat ellen miért él kifogással, és mit sérelmez. Más kérdés az, hogy a megfelelő indoklás nélkül benyújtott kifogás esetén az elkövető saját magát fosztja meg attól a lehetőségtől, hogy a döntéssel kapcsolatos ellenérvét kifejtse.

A kifogás természetéből adódik az is, hogy annak akkor is helye van, ha az elkövető a tárgyaláson kívül hozott határozatban megállapított pénzbírságot megfizeti, de ennek ellenére a határozat ellen — a törvényes határidőn belül — kifogással él. Törvénysértő ilyen esetben a kifogást azon a címen elutasítani — a fellebbezéshez hasonlóan —, hogy a pénzbírság megfizetésével az elkövető egyben lemondott a kifogás, illetve a fellebbezés lehetőségéről.

A kifogás előterjesztése

A kifogás előterjesztése meghatározott határidőhöz kötött. A szabálysértési eljárás módosításáról szóló 1959. évi 36. számú törvényerejű rendelet 3. § (2) bekezdése értelmében a „tárgyaláson kívül hozott határozat ellen az érdekelt a határozat kézhezvételétől számított 8 napon belül halasztó hatályú kifogást teljeszthet elő".

E rendelkezésből három lényeges körülményt emelünk ki:

a) a kifogás megtételére csak az érdekelt jogosult;

b) a kifogás előterjesztése meghatározott határidőhöz kötött;

c) a kifogás joghatály szempontjából halasztó hatállyal bír.

Az érdekeltség vizsgálata

A törvényerejű rendelet nem sorolja fel, és nem határozza meg tételesen, hogy a kifogás előterjesztésénél kit kell érdekeltnek tekinteni. A szabálysértési eljárásról szóló 32/1955. (VI. 8.) MT sz. rendelet IV. fejezet „Jogorvoslat" című rész 50. §-a a fellebbezési jogosultságot — és ennek alapján az érdekeltséget — a következők részére biztosítja:

a) az elkövető vagy helyette a házastársa;

b) az elkövető meghatalmazottja;

c) akivel szemben a határozat rendelkezést tartalmaz — a rendelkezés ellen.

E meghatározás értelemszerűen vonatkoztatható a kifogás esetére is.

A határidő vizsgálata

Egyes esetekben kétség merült fel, hogy a kifogás előterjesztésére megállapított 8 napos határidőt melyik naptól kell számítani (tehát, hogy az átvétel napja a határidőbe beszámít-e), továbbá, hogy a nyolcadik napon postára adott kifogást a postára adás napjával határidőben érkezett kifogásnak lehet-e tekinteni. Ezzel a kérdéssel a szabálysértési eljárásról szóló jogszabályok nem foglalkoznak. Az erre vonatkozó rendelkezéseket az államigazgatási eljárásról szóló 1957. évi IV. számú törvény 34. §-a tartalmazza. (Megjegyezzük, hogy a szabálysértési eljárásra az ál-

lamigazgatási eljárás általános szabályairól szóló törvény
vonatkozik, azonban jogszabály hiányában a határidő számí
nál ezek a rendelkezések az irányadók.) A rendelkezések sz
a kifogás — és ennek megfelelően a fellebbezés — határidej
számításánál a kezdő napot, tehát azt a napot, amelyen a
rozatot kézbesítették (fellebbezés esetén kézbesítették vagy k
dették!) figyelmen kívül kell hagyni, s a határidő csak a k
kező nappal kezdődik. Így pl. a tárgyaláson kívül hozott ha
zatot az elkövető április 10-én vette kézhez, ennek megfel
a 8 napos határidőt csak április 11-ével kell számítani. A k
sítés napját (a 10-ét) figyelmen kívül kell hagyni. Amenny
az elkövető a kifogást (a fellebbezést) a tűzrendészeti hatósá
nem személyesen terjeszti elő, hanem postán küldi meg, a
tára adás napját kell a határidő számításánál figyelembe v
függetlenül attól, hogy a kifogás — a fellebbezés — mikor
zett a tűzrendészeti hatósághoz. Ezért fontos ügyviteli sza
hogy azoknál az ügyeknél, ahol az érkezés a határidő szemp
jából jelentős, illetőleg jogkövetkezményekkel jár, a borí
meg kell őrizni, és azt az ügydarabhoz kell csatolni. Ha bármi
okból vitássá válik, hogy a fél határidőn belül terjesztette-e
a kérelmét — és ennek ellenkezőjét a tűzrendészeti hatóság
nyugtató módon nem tudja bizonyítani —, a határidőt megtar
nak kell tekinteni. Tájékoztatásul ismertetjük a már hivatk
1957. évi IV. számú törvény 34. §-ának 1. és 3. bekezdését, a
a következőket tartalmazza:

„(1) A napokban megállapított határidőkbe a közlés, a ké
sítés, illetve a hirdetmény levételének napja nem számít be."

„(3) A postán küldött beadvány előterjesztési ideje a pos
adás napja."

A kifogás joghatása

A törvényes határidőn belül benyújtott kifogásnak az a
lényegesebb joghatása, hogy a szabálysértési hatóság köteles
ügyet ismételten érdemi döntés alá venni. *A kifogás — joghat
tekintve — tehát azonos elbírálás alá esik a fellebbezéssel.*
sonló a fellebbezéshez annyiban, hogy a kifogás a pénzbírság n
fizetésére halasztó hatályú, és a fellebbezéshez hasonlóan a k
lem a határozat megváltoztatására irányul. Különbözik viszo
fellebbezéstől abban, hogy az érdemi döntésre nem másodf
hanem az elsőfokú szabálysértési hatóság jogosult. A leglény
sebb különbség végül az, hogy a kifogás után és annak érdemé
hozott határozat ellen 15 napon belül fellebbezési lehetőség

Milyen érdemi döntést hozhat a kifogás alapján a szabálysértési hatóság?

A szabálysértési hatóság érdemi felülvizsgálat nélkül
sítja el a kifogást abban az esetben, ha azt az érdekelt határi
túl terjesztette elő, vagy ha a kifogást nem az arra jogosult t
meg. Ilyen esetben a szabálysértési hatóság a kifogásban fog
takat — a jogszabály rendelkezése folytán — érdemben nem
teheti vizsgálat tárgyává, hanem azt egyik vagy a másik ok mi
el kell utasítania. Az elkésve érkezett kifogásnak, amennyi
abból a késedelem oka nem állapítható meg, vagy ahhoz az el
vető nem mellékelt igazolási kérelmet, méltányossági alapon s
lehet helytadni.

Az elkésve érkezett kifogást határozattal kell elutasítani. A
tározat bevezető részében meg kell említeni, hogy a szabálysért
hatóság kivel szemben és milyen szám alatt hozott tárgyalás
kívül pénzbírságot megállapító határozatot. Utalni kell arra
hogy a hozott határozat ellen az elkövető a törvényes határid
túl terjesztette elő a kifogást. A határozat rendelkező részéb
hivatkozni kell az 1959. évi 36. számú törvényerejű rendelet 3.
(2) bekezdésében foglaltakra, amelyek alapján a kifogást a s
bálysértési hatóság elutasítja. Ugyancsak a rendelkező részb
kell kimondani azt is, hogy e határozat ellen további fellebbez
nek helye nincsen. Az indokolásban kell meghatározni, hogy
szabálysértési hatóság mire alapozta az elutasítást. Hivatkozni k
ezzel kapcsolatban arra, hogy a rendelkezésre álló adatok szeri
(vétív) az elkövető mikor vette kézhez a kifogást, és azt mikor t
jesztette elő az I. fokú szabálysértési hatósághoz. Utalni kell a
is, hogy a tárgyaláson kívül hozott határozat ellen a jogszabá
— jogvesztés terhe mellett — csak 8 napon belül ad lehetőség
a kifogás előterjesztésére. Végül meg kell állapítani azt is, ho
az elkövető a határidőt elmulasztotta.

(Folytatása következik)

Tűzoltószemmel...

. közelmúltban egy delegáció tagja-
.t két érdekes tanulmányi látogatást
em a Szovjetunióban és a Német
nokratikus Köztársaságban. A látot-
ról a következőkben számolhatok be
asóinknak.

A Freibergi Minősítő Laboratóriumban...

.z NDK-ban a freibergi minősítő labo-
óriumot tekintettük meg. A telepen
ő létesítményekben a robbantással és
építési anyagokkal kapcsolatban kb.
éve folytatnak kísérleteket, az épület-
rkezetek vizsgálatához szükséges csar-
cot és berendezéseket azonban csak
st építik. A korszerű műanyag-labo-
óriumban a hősugárzásból eredő ha-
okat, a gyulladáspontok meghatározá-
, valamint az égéskor felszabaduló
:okat analizálják. Természetesen a kü-
féle robbanáshoz szükséges koncent-
iók meghatározásával is foglalkoznak.
A laboratórium munkájához szükséges
ebb berendezéseket és műszereket a
nősítő állomáson készítik el. Külön
esítményben helyezték el azokat a gé-
cet, amelyeken a meghibásodott beren-
zések javítását végzik.

A szabadban építették meg azt a spe-
lis berendezést, amellyel a szerves
rok berobbantásának hatásait mérik.
sonló célt szolgál a szabadtéri vizs-
lótorony is, ahol megfelelő műszerek
gítségével robbanás hatásának kitett
erkezetek ellenállóképességét mérik.
yan nyílászáró szerkezeteket alkalmaz-
k, amelyek a robbanási légnyomás ha-
ára kinyílnak, és emellett a szerkeze-
c tönkremenetelével nem kell számolni.
szénporok oltásával kapcsolatosan a leg-
lönbözőbb hatású és megoldású por-
ztófejek alkalmazásával kísérleteznek.
Az elektromos laboratórium számtalan
szetett kísérlet lefolytatására alkalmas.
létesítmény egy igazgatási részből, egy
zérlőteremből és a vele csatlakozó csar-
kból áll. Ehhez kapcsoldónak a kisebb
lyiségek — attól függően, hogy azok-
n milyen természetű kísérleteket vé-
znek. A csarnoktól nagy üvegszerkezet
lasztja el a vezérlőtermet, ahonnan a
szfeladatok összehangolása tökéletesen
ányítható. Az elektrosztatikus hatások,
ektromos átütések, valamint az egyes
rnaszén-féleségek elektromos vezetőké-
ességét egyaránt meg tudják állapítani,
vábbá az elektromos vezetékek gyújtó
tására vonatkozóan is kísérleti ered-
ményekkel rendelkeznek.

A telepen kb. 10—15 m átmérőjű, tűz-
ló téglából épített és 1 m magas „tál-
cák"-at helyeztek el, amelyekben a tűz-
veszélyes folyadékok oltástechnikai köve-
telményével kapcsolatosan végeznek kí-
sérleteket.

...és egy szovjet tűzállósági vizsgálótelepen

A Szovjetunióban a Moszkva melletti tűzállósági minősítő telepre látogattunk el, és egy épületelemgyárat tekintettünk meg. A minősítő telepen kellemes meglepetésben volt részünk. Itt ugyanis a kísérletek lefolytatását — tudományos szinten — tűzoltó-szakemberek végzik.

Náluk főleg az épületszerkezetek tűzállóságával kapcsolatos kísérletek folynak, s építettek nyitott, de fedett falvizsgáló kemencéket is. Az előregyártott födémvizsgálatoknál a szerkezeteket leterhelik. A kemencékben lévő hőmérsékletet elektromos úton mérik, és számítás útján határozzák meg a kritikus hőmérsékletet. Tudományos munkájukat már eleve alátámasztja az is, hogy a kísérletek előtt az alkalmazott anyagok nedvességtartalmát következetesen figyelemmel kísérik, mivel a szerkezetek tönkremenetelét ez a körülmény lényegesen befolyásolja. Pl. főleg a vékony szerkezeteknél a hő hatására viszonylag gyorsan megy végbe a gőzképződés, és a repesztő hatások rövid időn belül jelentkeznek. Az állókemencékben a függőleges falakat és pilléreket vizsgálják, s a terheléseket 200 tonnás hidraulikus manométerrel ellenőrzik. Emellett az acél oszlopok és a nagyobb felületű födémelemek vizsgálatával is foglalkoznak. A vizsgálókemencék pakura- és olajtüzelésűek. Az égéskor jelentkező égési sebességet — külön létesítményben —, mindenkor műszerek segítségével mérik.

A kísérleti telep egyik legjelentősebb építménye az a — lakóépület jellegű, közepesen tűzálló, előregyártott — létesítmény, amelyet abból a célból építettek, hogy égéskor — annak belső terében — milyen hőmérsékleti tartományok fordulnak elő, és milyen lehet az égés terjedési sebessége. A létesítményt faanyaggal terhelik. A gyújtást a földszint egyik helyiségében eszközlik, hogy a függőleges tovaterjedést is megfigyelhessék. A termoelemeket a belső terek mindegyikében elhelyezték. Amennyiben a létesítmény 50 kg/m² tűzterhelés esetén nem veszít a rendeltetésszerű tulajdonságából, akkor a kísérletet nagyobb tűzterheléssel megismétlik. A telepen természetesen tudományosan foglalkoznak a tűzveszélyes folyadékok tüzének oltásával kapcsolatos kísérletekkel is. Megjegyezzük még, hogy a víz szerzéséhez egy nagy kiterjedésű, természetes tó áll rendelkezésre.

Végezetül meg kívánom említeni, hogy útunk igen tanulságos volt, s remélem, hozzájárul majd kapcsolatos munkásságunk sikeréhez. A delegáció tagjai nevében is ez úton is köszönetet mondok a szovjet és az NDK-beli tűzrendészeti szerveknek szíves vendéglátásukért.

ARADI LAJOS
tű. fhdgy.

A szovjet minősítő álomáson. Az épületet a tűz tovaterjedésének vizsgálata céljából létesítették

Így végzik a szovjet vizsgálótelepen az épületszerkezetek minősítését

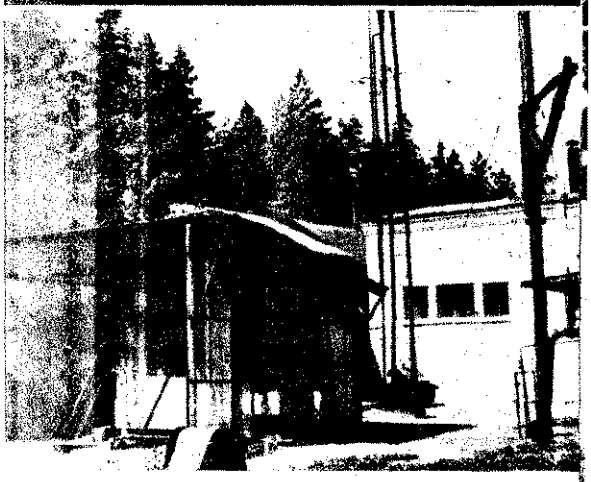

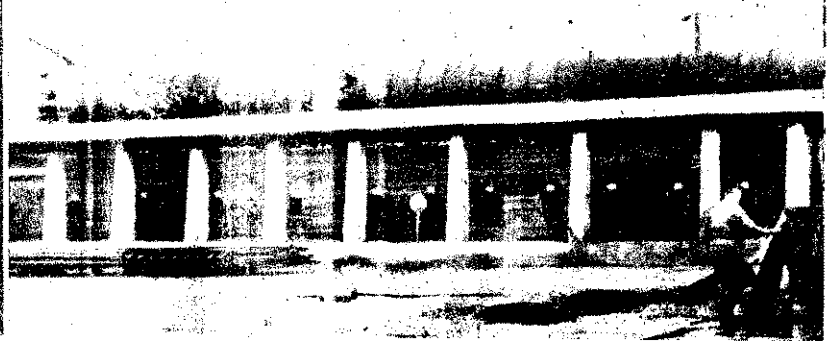

A freibergi (NDK) minősítő telepen. A létesítményben a szerves anyagokkal kapcsolatos kísérleteket végzik

Miről írnak OLVASÓINK?

„Járásunk területén — írja Körtvélyesi István tű. főtörm. Bicskéről — a legtöbb községben önkéntes tűzoltókat is beválasztottak a helyi tanácsba. Válon például a testület 36 tagja közül 16 önkéntest ért ez a megtiszteltetés. A megnyilvánuló bizalmat annak tulajdonítom, hogy az illetők szakmai feladatuk példás végrehajtása mellett a falu politikai, társadalmi és kulturális életében is tevékenyen részt vesznek."

*

Kálmán István tű. alhdgy. — Székesfehérvárról — a tételes ellenőrzések néhány tapasztalatáról számol be levelében. Eredményként értékeli, hogy a járásban szinte mindenütt rendszeresen megtartják a foglalkozásokat, s a helyi pártszervezetek is értékes segítséget adnak ebben az önkéntiseknek. Abán, Csőszön és még néhány más községben egyébként már elkezdték a járási tűzoltóversenyekre való felkészülést.

A lepsényiek kérték, hogy az idén ők legyenek a járási verseny házigazdái. Ezt — a levélíró szerint — meg is érdemlik, hiszen a közelmúltban is hathatósan segítették a belvízveszély elhárítását.

Végül megemlíti, hogy a táciak gyors beavatkozással idejében megfékezték egy veszedelmes tűzesetet; a polgárdiak, az abaiak meg a sárkeresztúriak pedig eredményes területfelelősi munkát végeznek.

*

A dunaszentgyörgyi önkéntesek elküldték legutóbbi közgyűlésük jegyzőkönyvének egy példányát. Íme néhány érdekes tény és adat: Régebben létszámhiánnyal küszködtek, de a utóbbi időkben jó szervező munkával 15-ről 40-re növelték a testületi tagok számát. Ez úttel több az előírtnál! László Lajos, a helyi tsz elnöke is támogatja őket. A közgyűlésen elhatározták, hogy minden önkéntes tűzoltó házának falán egy kis zománctáblát helyeznek el. Ezzel az esetleges beavatkozást kívánják meggyorsítani. Új szertárukban klubhelyiség is van, s a vezetőség tervezi, hogy hamarosan televíziókészüléket is vásárol. Ruházati gondjaik azonban még nem megoldottak, mivel a kiadott zsávoly egyenruháknak már régen lejárt a „kihordási idejük". Megelőző munkájuk is igen dicséretes: a falut 17 körzetre osztották, s mindegyikben egy-egy felnőtt meg két-két úttörő-tűzoltó végzi az ellenőrzést.

*

Bregorics Mihály községi tanácselnök és Szamonek Imre önkéntes tűzoltóparancsnok közös levélben számol be a simontornyaiak munkálkodásáról. Mint írják, 1961. októberében szervezték újjá a testületet, s tavaly májusban felnőttcsapatuk már járási elsőséget szerzett a 800-as kismotorfecskendő szerelésben, úttörőik pedig harmadikak lettek. A tantermi foglalkozások és a gyakorlatok — véleményük szerint — nagyban hozzájárulnak a testület ütőképességének növeléséhez. A Tolnanémedi Kendergyárban keletkezett tűzeset alkalmával igen gyorsan riasztották az elvtársakat, s így időben kiértek a kárhelyre. A mezőgazdasági tűzvédelemből és a lakóházi ellenőrzésekből is derekasan kiveszik a részüket, s a tanács segítségével újjáalakították a szertárt. Az önkéntesek egyébként igen jó kapcsolatot tartanak a helyi pártszervezettel és a többi társadalmi szervezettel. A társszervek vezetői, illetve megbízottaik rendszeresen részt vesznek a testületi foglalkozásokon.

*

Főző Ferenc tű. alhdgy. írja Csornáról: „A közelmúltban emlékeztünk meg a helyi önkéntes tűzoltóság fennállásának 80. évfordulójáról. Az ünnepség szépen sikerült, ami érthető is, hiszen a helyi párt- és tanácsi vezetők mindenben támogatják az önkéntesek áldozatkész munkáját. Igaz, ez fordítva is elmondható.

A testület tagjai gyors riasztásának biztosítására egy készüléket helyeztünk el a szertárban, amely a következőképpen működik: Két, egyenként 80 liter űrtartalmú tartályban mintegy 6—7 atm. nyomású levegő van. A tartályokat közös csővezeték köti össze, s nyomásmérő műszerrel is el vannak látva. Az idomvasból készült állványon elhelyezett tartályokhoz egy légkompresszor csatlakozik. Ezt egy darab egy lóerős villanymotor hajtja. A levegővel feltöltött tartályok egy főcsappal elzárhatók, s így a kellő nyomás állandóan biztosított. A kompresszorból a tartályokba vezető csővezeték nyitása, illetve zárása úgy szabályozható, hogy a kompresszor megfelelő nyomást adjon a tartályoknak, illetve a már üzemben levő riasztóberendezésnek (membrános bányaduda). Ez a berendezés egyébként három kilométeres sugarú körön belül jól hallható jelzéseket ad."

*

Scheffer Jenő tű. szds. levelében újságolja, hogy nemrégiben megalakították a Baranya megyei osztályparancsnokság tűzrendészeti propaganda bizottságát. Ennek munkájában részt vesz az Állami Biztosító megyei igazgatóságának képviselője, valamint a pécsi és a mohácsi alosztály parancsnoka, továbbá a sellyei járási kirendeltség vezetője.

A bizottságnak az a célja, hogy a tűzkárstatisztika adatainak értékelése alapján meghatározza a propagandamunka feladatait, és eszközeit, s emellett új, hatásos propagandamódszereket keressen és alkalmazzon. Feladata továbbá a társszervek és a nagyobb vállalatok megbízottainak bevonása a kapcsolatos felvilágosító munkába. Már el is készítették idei munkatervüket. Ebben többek között a következők szerepelnek:

Az erőgépkezelőknek egy-egy képes hajtogatót adnak ki. A gyakori erdő- és avartüzek, valamint a szabálytalan hegesztésből adódó tűzesetek megelőzésére grafikusok és más szakemberek bevonásával falragaszokat és röplapokat készítenek.

A megye minden helységét ellátják lakóházi tűzrendészeti házirenddel. Ezeket a községi parancsnok aláírásával a területfelelősök juttatják el a háztulajdonosokhoz. A bizottság tervében — többek között — egy tűzrendészeti vetélkedő megrendezése is szerepel. Ezt az illetékes tanácsi szervek művelődési osztályának segítségével községi, járási és megyei szinten az általános iskolák tanulói részére szervezik meg.

*

„Alosztályunk vonuló egységét — írja Csepecz János tű. szds. Esztergomból — február 19-én este istállótűzhöz riasztották a helyi „Vak Bottyán" Tsz-be. Az elvtársak gyors és szakszerű beavatkozással megakadályozták a nagyobb mérvű károsodást. A helyi szovjet alakulatok tűzoltói is igen nagy segítséget nújtottak, úgyhogy mindössze 500 forint kár érte a szövetkezetet, a megmentett érték viszont jóval meghaladja a 200 000 forintot."

*

Deák Pál tű. főtörm. Kiskunfélegyházáról a lakóházi tűzrendészeti ellenőrzések eredményét közli levelében. A járás területén 14 238 épület közül kereken 11 000-et ellenőriztek az önkéntesek. Különösen szorgalmas munkát végeztek a gátőrtek, a kunszállásiak, a pálmonostoriak, a vetőfiszállásiak és a jászszentlászlóiak. Név szerint is megemlíti Szatmári Franciska, Buszder Mária, Tóth Imre, Hajnal János, Pelikán Ferenc, Pomázi Balázs, Dósa Mihály és Czagány Sándor kiváló területfelelősöket. Az említett községekben az állami tűzoltóknak csak a nagyobb szabálytalanságok megszüntetését kellett ellenőrizniök, a kisebb ügyekben az önkéntesek saját hatáskörükben intézkedtek.

*

Február 9-én tartották meg a járási parancsnokok szakmai továbbképzését — közli Magyar József tű. főtörm. Devecserből. Megemlíti, hogy a foglalkozás jól sikerült, de a parancsnokok joggal hiányolták, hogy a járási tanács részéről senki sem jelent meg a foglalkozáson. A levélíró szerint számos községben is hasonló a helyzet. A tételes ellenőrzések során ugyanis kiderült, hogy a helyi tanácsok nem támogatják eléggé az önkéntesek munkáját. Az említett foglalkozásnak egyébként a somlóvásárhelyiek voltak a házigazdái. Sajnos szervezési hiba miatt nem érkezett meg időben a tűzelő, így a vendégek hideg, barátságtalan helyiségben dideregték végig a délelőttöt.

TANULSÁGOS TŰZESETEK

(*Befejező közlemény*)

4.

A földalatti vasút vonalán — mint vizsgálat kiderítette — e tűzesetet me előzően 6 alkalommal keletkezett tü Ebből csak két esetben hívták ki a tü oltóságot, a másik 4 alkalommal a sz mélyzet egyedül oltotta el a tüzet, az esetről a tűzoltóságot nem értesítette ezért tűzvizsgálat sem követte a tüzes teket. Még a jelen tüzeset nyomozá során, egy éjszakai vizsgálat időpontj ban is történt az egyik szerelvényen tü eset — amely elektromos meghibásodá ból keletkezett —, és ezt is a személyz oltotta el. A jármű kísérőlapját ekk már beküldték a kocsiszínbe, tehát szerelvény kísérőlap hélkül vett részt forgalomban. Az elektromos meghibás dást a kísérőlapon természetesen ne tüntették fel, és a műszak nem is sze zett volna róla tudomást, ha a helys nen tartózkodó — vizsgálatot végző tűzoltó- és rendőrtiszt nem rendeli ki műszaki szolgálatot. Az ilyen esetben mivel a zárlat állandóan feszültség ala álló kapcsolóban keletkezett — csak órával későbbi időpontban lép fel a me hibásodás, újból megismétlődött volna jelen leírásban említett tüzeset.

Az elkonspirált tüzesetek miatt a tü rendészeti szervek nem figyelhettek f időben a földalatti vasútnál fennál problémákra, ezért — sajnos — nem intézkedhettek a további tüzesetek me előzéséről.

5.

Megállapította a vizsgálat azt is, ho a közvetlen intézkedésre jogosult vill mosvasúti vezető állású dolgozók a föl alatti vasút területén meglehetősen gyal ran változtak. Így ezek a dolgozók ne teljes alapossággal és részletességgel lá ták el munkakörüket. E személyek elő jüktől átvéve a munkakört — kb. éve ként cserélődtek. Ezen idő alatt nyilvá valóan nem minden problémával isme kedtek meg részleteiben. Így pl. ne vizsgálták meg alaposan a földalatti sz relvények alagútban való tárolásának l hetőségeit, nem fontolták meg a betartá

Duplaborítású fafödém-szerkezet tüzének oltása

múlt év november 30-án, 16.19-kor a Budapesti Tűzészeti Osztályparancsnok-X. ker. alosztályára közvettűzjelző vonalon jelentethogy ég az öltöző a Buda-i Üveg és Porcelán Értéke-Vállalat X. ker. Fertő u. sz. alatti telepén.

tűzjelzésre kivonult a X. alosztály I. és II. fecsken-. 16.28-kor a X. ker. alosőrségparancsnoka a vissza-és során jelentette, hogy földszintes épület ég, s a 2-es. Ezt követően a Bu-esti Tűzrendészeti Osztály-ancsnokság hírközpontja ztotta a XIX. ker. alosztály s II. fecskendőjét, a Roham-kendőt és a Tűzoltási Csotot.

noffer tű. alhdgy. elvtárs, a alosztály őrségparancsnoka a szerből látta, hogy a m széles és 60 m hosszú letből erős füst gomolyog. tek alapján már vonulás ben megállapította, hogy a oltáshoz sugárszerelésre lesz kség, s ezért már a fecsken-en elrendelte a tűzoltás elő-zítésének második fokozatát. yismerete alapján úgy dön-, hogy vízszerzési helyként a lalat udvarán levő tűzcsapot yék igénybe. Megérkezéskor nnal megkezdte a felderí-. Ennek során megállapítot-hogy a 10 m széles és 60 m szú épület közepén fürdő és öző, két végén pedig több lió forintos raktár van. A a fürdő és az öltöző födém-rkezetében keletkezett, s vetlenül veszélyezteti a nagy ékű raktárakat.

a födémtűz az öltöző és a dőszoba mennyezetét kb. 15 m² nagyságban átégette, s a padlás felé is terjedt. A tűz méretét azonban a padlásteret betöltő sűrű füst miatt nem lehetett megállapítani.

Gyors cselekvésre volt szükség, mivel a tűz közvetlenül veszélyeztette az értékes műanyagraktárt, amelyben nagy mennyiségű tűzveszélyes anyagot is felhalmoztak. A nagy füst miatt csak légzőkészülékben végezhettek felderítést a padlástéren.

A tűzoltás vezetője a következő parancsokat adta: Utasította az I. fecskendő sugárvezetőjét, hogy szereljen egy „E"-sugarat, s a műanyagraktárból vezető falépcsőn légzőkészülékben hatoljon fel a padlásra. Feladata a tűz körülhatárolása és tovaterjedésének megakadályozása, valamint a műanyagraktár védelme.

Ezután utasította a II. fecskendő rajparancsnokát, hogy: *1.* egységével az I. fecskendőről szereltessen egy alapvezetéket. Az osztót az öltöző bejárata előtt helyezze el. Első sugarával légzőkészülékben az üvegraktár felől támadja a padlástérben levő tüzet, s a tető megbontásával, dugólétrán hatoljon be a padlástérbe. Feladata a tűz tovaterjedésének megakadályozása és az üvegraktár védelme.

2. II. sugarával a földszintről támadja a fürdőben és az öltözőben keletkezett tüzet. A lángok leverése után sugárbiztosítással, puttonyfecskendő segítségével végezze a végleges oltást. A tűz eloltásához szükséges bontásokat végeztesse el. Egyben elrendelte, hogy a második sugár munkáját és a földszinten levő egyéb munkálatokat közvetlenül irányítsa. Közölte, hogy a padlástérben működő sugarakat személyesen fogja irányítani.

Utasításának kiadása után légzőkészüléket vett magára és az I. fecskendő sugarával behatolt a padlástérbe. Mivel a nagy füst megakadályozta a felderítést, a füst elvezetésére szellőzőnyílások létesítését rendelte el, s a sugárral a födémen áttört tűz oltását irányította. A födémszerkezet megbontására is parancsot adott.

Közben megérkezett a Tűzoltási Csoport, s az őrségparancsnok részletesen jelentette, hogy a földszinten a födémszerkezet kb. 15 m²-ben átégett, de a padlástérben keletkezett átégés méretét még nem állapíthatta meg. A tűz a födémszerkezetről átterjedt a tetőre, úgy, hogy 3—4 m²-nyi területen a tetőszerkezet is égett.

Mérlegelve a tűzoltásvezető jelentését, s azt a tényt, hogy a tűz méretét pontosan még nem derítették fel, és a tűz körülhatárolása sem történt meg, a Tűzoltási Csoport átvette az oltási munkálatok irányítását, s a következő intézkedéseket tette:

A X. ker.-i őrségparancsnok utasítást kapott, hogy saját sugara irányából hatoljon a padlástérbe s irányítsa a tűz oltását. Létesítsen kapcsolatot a padlástérben dolgozó II. fecskendő sugarával. A padlástérbe légzőkészülékben a Roham is behatolt, ezért annak beosztottjaival is teremtsen kapcsolatot, s mint harciszakasz-parancsnok irányítsa a padlástérben levő tűz oltását.

A Roham parancsnoka utasítást kapott, hogy fecskendőjének tartályáról szereltessen egy „E"-sugarat, és légzőkészülékben az épület középpontjánál dugólétra segítségével és a tető megbontásával hatoljon a padlástérbe. Feladata a tűz lefektetése és tovaterjedésének megakadályozása. A tűz körülhatárolása érdekében bontóeszközökkel végeztesse el a szükséges munkálatokat. A további intézkedéseket a X. ker. alosztály őrségparancsnokától — mint a padlástér harciszakasz-parancsnokától — fogja megkapni.

Ezt követően meghatározta a harcálláspont helyét. A háttérparancsnok utasítást kapott, hogy biztosítsa a működő osztók vízellátását és a Rohamszer táplálását, továbbá szereltessen egy osztót a X. ker. alosztály II. fecskendőjének osztója mellé.

A hírvivő utasítást kapott a visszajelzésre, ebben tisztázódott, hogy a tűz egy földszintes, 10 m széles és 60 m hosszú épületben keletkezett, amelyben öltöző és fürdő, valamint nagy értékű raktárak vannak. Az épület födémszerkezete kb. 15 m² területen ég, a tüzet négy „E"-sugár oltja.

A beosztottak és a parancsnokok a kapott utasításokat gyorsan, szakszerűen és fegyelmezetten hajtották végre. Ennek eredményeként a tüzet 16.50-kor (tehát a jelzéstől számított 31 perc alatt) eloltották, s puttonyfecskendővel megkezdhették a végleges utómunkálatokat.

A háttérparancsnok által szereltetett osztó bevetésre már nem került sor. 17 órakor a Rohamfecskendő, a XIX. ker. alosztály I. és II. fecskendője visszaszerelési parancsot kapott. 17.04-kor a Tűzoltási Csoport visszaadta a tűzoltás vezetését Onoffer tű. alhdgy. elvtársnak, s ő az utómunkálatok elvégzésére két fecskendőjével a helyszínen maradt. A veszélyes fa födémszerkezet indokolttá tette, hogy egy fecskendő a tűz végleges eloltása után is a helyszínen maradjon.

A káresettel kapcsolatban meg kell állapítanunk, hogy a X. ker. alosztály beosztottjai — Onoffer alhdgy. elvtárs vezetésével — jó és eredményes tűzoltómunkát végeztek, hiszen a veszélyes környezetben megóvták a pusztulástól a több millió forint értékű raktárakat, s a tűz csak a födémszerkezetben okozott károsodást. Sikeres beavatkozásuk eredményeként szinte sértetlenül megmaradt az öltöző berendezése és a tetőszerkezet. Így mindössze 460 forintos kár keletkezett.

A tüzet építési hiba okozta. A pár évtizeddel ezelőtt létesített kéménybe ugyanis gerendát építettek be, s ez a fürdő erős fűtése következtében meggyulladt, majd a tüzet „átvitte" a födémszerkezetre.

Totzl Károly, tű. őrgy.

---

biztonsági előírásokat, nem ellenőriz-: megfelelően beosztottjaikat stb. Az étkes vezetőknek ilyen magatartása te lehetővé, hogy a földalatti vasút-l elburjánozzon a látszatmunka és a lgálati feladatok lélektelen intézése.

6.

Az ismertetett sokrétű hiányosság mel-t a szerelvények alagútban való tárá-ára nem dolgoztak ki megfelelő válla-i előírásokat, de a tűzrendészeti szer-któl sem kértek szemlét a kocsik tá-lásában beálló változásra. Az alagút-n a szerelvények tárolása a tűzrendé-ati szervek tudta és engedélye nélkül rtént, ezért tehát a tűzeset bekövetke-séért a tűzrendészeti szerveket nem ter-li felelősség.

A vizsgálat eredményeként a rendőrség nvádi eljárást indított a Fővárosi Villamosvasút földalatti vasútjánál alkalmazott 3 vezető állású dolgozó ellen, további két személy ellen pedig vállalati fegyelmi indítását javasolta. (A bíróság azóta már ítéletet is hirdetett az ügyben. — Szerk.)

Tanulságként le kell szűrnünk, hogy a jelen tűzesetet el lehetett volna hárítani, ha a villamosvasút illetékes közegei több gondosságot tanúsítottak volna feladataik végrehajtása során. Jóllehet tudtak az előfordult tűzesetekről, mégsem intézkedtek a megfelelő biztonsági előírások megtételére. Mint annyi más esetben, ez alkalommal is a nemtörődömség, a gondatlanság és a látszatmunka okozott nemcsak nagy anyagi kárt, hanem a főváros lakosságának kényelmetlenséget, a kb. 16 órán át tartó forgalmi korlátozással. A mulasztókat mindenesetre jogosan érte a felelősségre vonás!

Papp Sándor
tű szds.

A MŰANYAGOKRÓL

A harmadik műanyag-felhasználási területnél, a **burkolatcélra való felhasználásnál** első helyen állnak a tetőfedésre használt műanyagok, amelyek kemény PVC-ből vagy üvegszállal erősített poliészterből állanak. Ezeket használják fel mint tetőfedő anyagot, mint világító és burkoló mennyezetet, falat és csőkot, valamint udvarbalkon-fedést. Hasonlóképpen csővezetékeknél, épület- és lakásszerelvényeknél is gyakori alkalmazást nyernek.

Külföldön a műanyagok összetételének és felhasználásának sokfélesége szükségessé tette, hogy például 1959-ben a német szabványosító bizottság, a DNA keretében működő szakmai Műanyagszabványosító Bizottság, az FNK 150 darab általános szabvány mellett 100-nál több olyan szabványt alkosson, amely a vizsgálati előírásokról szól.

Az általános szabványok a formázómasszára, az idomrészre, a réteges présanyagra, a csapágyakra, a tömlőkre, a csövekre, a táblákra, a műanyag hártyákra, a műbőrre, a padlóburkolatra, a habanyagokra, a lágyítószerekre, a ragasztóanyagra és a szerszámokra terjednek ki.

A vizsgálati szabványok méretekre, súlyokra, mechanikai és termikus tulajdonságokra, gyúlékonyságra (a formázóanyagok lobbanáspontjára és izzásálló képességére), az elektromos és optikai tulajdonságokra, analízisre, viszkozitásra és dermedéspontra terjednek ki.

A műanyagok égés közbeni viselkedése

A műanyagok égés közbeni viselkedésének problémája olyan differenciált, sőt egyelőre még annyira nyílt kérdés, hogy ilyen tekintetben összefogó szabványalkotás mindezideig külföldön sem született. Ezekkel a problémákkal zömben a tűzkísérleti állomások foglalkoznak.

A következőkben a műanyagok égés közbeni viselkedésének problémáit ismertetjük.

Nem tartjuk érdektelennek, ha a műanyag-tűzesetekkel kapcsolatosan néhány tipikus esetet közelebbről is megvizsgálunk. A műgyantával impregnált üvegszálas szigetelő gyékények öngyulladásra — a tartós hőbehatás mellett — erősen hajlamosak. E készítmények szervesanyag (műanyag) tartalma gyakran nem haladja meg a 12%-ot. Lazított formában lángégés nem következik be. Ha viszont az ilyen anyagot szállítás céljából összetekercselik, akkor — kb. 170 C° hőbehatás mellett — a műgyanta önoxidációja által felszabaduló reakcióhő elegendő ahhoz, hogy a tekercsek belsejében a hőmérséklet a vörös izzásig fokozódjék. Ebben a hőfokemelkedésben fontos szerepet játszik az, hogy a termék hővezető képessége alig számbajövő, és így a termelt hő zömben a hőfok rohamos emelkedésére fordítódik. Az a meglepő, hogy az üvegszállal erősen telített műanyag veszélyesebbnek mutatkozott, mint a kevés üvegfonalat tartalmazó műanyag (csak tekercsben! — anélkül fordítva!).

Nagyon természetes a habosított műanyagok tűzben való viselkedése is. A habműanyagok úgy keletkeznek, hogy szilárd műanyagokat eredeti térfogatuk 34—40-szeresére habosítanak fel. A kisebb sűrűség és az erős habosítás arra vezet, hogy a habosított műanyagok könnyebben gyújthatók meg, és mindenkor könnyebben is égnek, mint az a szilárd műanyag, amelyből származnak. A habműanyagokat gyakran textilburkolatba csomagolva alkalmazzák. Az olyan műanyagokat, amelyek égésük közben lecsepegnek, az épületek belső burkolására nem lenne szabad felhasználni. Az ilyen műanyag ugyanis tűzben a legnagyobb veszélyt jelenti, illetve rejti magában.

Az építőiparban mind fokozottabban használják fel a m anyag csöveket és vezetékeket. Ezeket azonban nem szabad olyan épületrészeken átvezetni, amelyek tűzfalszerű lezárásra sz gálnak. De ott sem lenne szabad felhasználni, ahol hosszú id keresztül 100 C° körüli hőfok lép fel, mivel ilyen hőbehatás szilárdságukat vesztik, és meglágyulnak.

A reprezentációs rendeltetésű épületeknél a véletlen és előre nem látás hiánya gyakran rendkívül veszélyes körülmény ket teremthet. Egyazon helyen könnyen előfordulhat a tűzvesz lyes műanyagok halmozódása is: pl. hangszigetelt fal, borított fa felület és mennyezet, padlóburkolat, műanyag bevonatú bútor és díszítések és műanyag épületgépészeti berendezések. Mindez műanyagok egyikének meggyulladása az egész rendszert me gyújthatja, és ha ez történetesen lépcsőházban vagy tömegek ta tózkodására szolgáló teremben van, tűzkatasztrófák kiindu fészke lehet.

A műanyagok tűzveszélyességének érdekében végrehajto összetételi módosítások természetesen nem jelentenek dekorat előnyt a műanyagoknál. Ez a körülmény okozza — sajnos —, ho ahol csak mód van erre, mellőzik vagy elhallgatják az ilyen tű biztonsági eljárásokat.

A műanyagok tűzbiztonságát fokozza a foszfát lágyítók, a sze vetlen töltőanyagok alkalmazása, mint pl. grafit vagy antimo trioxid vagy ha a műanyagokat öneloltókká képezzük ki — p PVC-nél 30% klórtartalom elérése. Hasonlóképpen kedvezően b folyásolja a tűzbiztonságot a fluorozott műanyagok, a poliamido a polikarbonátok, a fenoplasztok és néhány telítetlen polieszt alkalmazása. Mindezek a tűzbiztonságot növelő eljárások ugya akkor rontják a dekoráció szépségét.

Tanulságosnak tartjuk, hogy a svájci „Tűzvédelemtechnik irányvonalak a műanyagoknak épületekben történő felhasznál sára vonatkozóan" című előírás előszavának néhány megállap tását ismertessük: „Ezen szintetikus anyagok tűzvédelemtechn kai megítélését semmiesetre sem szabad csak az éghetőség és gyúlékonyság fokára alapozni. Sőt, adott esetekben döntőbbe kell figyelembe venni azt, hogy az olyan gázok és égéstermékek amelyek a hő hatására keletkező bomlásnál vagy az elégésnél fel szabadulnak, a legtöbb esetben mérgezők és fojtó hatásúak. Gyak ran kis volumenű tüzeknél is olyan áthatolhatatlan füst kelet kezik, amely egy lépésnyi szabad, irányított vagy tájékozot mozgást sem tesz lehetővé. Az égve csepegő műanyagok ve szélyessége minden egyéb tűzveszélyes éghető építészeti anyag ve szélyességét többszörösen felülmúlja . . ."

A tűzvész esetén keletkezett égéstermékek nemcsak a közön ség, hanem jelentős mértékben a tűzoltók egészségét, sőt életét i veszélyeztetik. Hogy milyen előre nem látható és még a szakembe figyelmét is elkerülő veszélyek leselkednek a műanyagok gátlá nélküli alkalmazása esetén, arra nagyon tanulságos a következő eset:

1953-ban Stuttgartban egy színház szokásos évi riasztási és záporpróbája alkalmával a tűzoltók újszerű, rendkívül tetszetős körhorizontot találtak a színpadon. A színház műszaki vezetői szerint a horizontot a záporpróbánál sem szükséges eltávolítani, mivel műanyagból van, s a víz nem árt neki. Az eljáró tűzrendészeti szerv a dekorációból elővigyázatosságból kivágott próbadarabot beküldte az Oltástechnikai Laboratóriumba, hogy — kedvező vélemény esetén — másutt is alkalmazhatóként engedélyezzék. A vizsgálat azzal a meglepő eredménnyel zárult, hogy a beküldött anyag annyira tűzveszélyes, hogy színházban való alkalmazása minden méretnagyságban a legszigorúbban tilos. Ezen túlmenően azért is tilos a használata, mivel az égésnél olyan veszélyes bomlástermékeket szolgáltat a légutakra, amelyek elegendők a nézőtérben való — akár rövididejű — tartózkodás lehetetlenné tételére is . . . És mindez egy korszerű színház színpadán fordult elő.

Egy másik eset: A svájci szövetségi vasutak vonalán több komoly tűzeset keletkezett éghető folyadékok műanyag tartályokban való szállításánál. Mint a tűzvizsgálat megállapította, a napsugárzás hatására anyagszerkezeti változások következtek be, amelyek nyomán az anyagban feszültségek (mechanikus feszültségek) s ezek hatására repedések és tömítetlenségek álltak elő a tűzveszélyes folyadékot szállító edényzeten.

(Folytatása következik)

A szivattyúk tömítési problémái

Bizonyára számosan tapasztalták már, hogy a kismotorfecskendők szivattyúinak tömítettsége közel sem okoz olyan sok problémát, mint évekkel ezelőtt. Valószínűleg felvetődött a kérdés: Mi az oka annak, hogy a kismotorfecskendők szivattyúinak tömszelencéi ma már tovább bírják az igénybevételt? Erre és a többi, tömítettséggel kapcsolatos kérdésre röviden így válaszolhatunk: a kismotorfecskendők tömítőszelencéiben új, az eddigieknél jobb minőségű tömítőanyagokat, emellett új típusú tömítőzsinórt és tömítőpépet alkalmaznak.

Kétféle megoldás

lint ismeretes, a tűzoltógépek szivattyúik tömítése kétféle módon oldható meg:

) tömítőzsinóros vagy

) szimeringgyűrűs módszerrel.

. tűzoltógépek jelentős hányada tömítőzsinó- tömszelencével ellátott szivattyúkkal műlik, ezért az illetékesek évek óta behatóan lalkoznak a tömítőzsinóros tömítő eljárákkal és azok kiviteli módjaival.

lézzük, milyen követelményeket támasztunk tömítőzsinóros tömszelencével szemben!

zek a következők:

) a belső és külső túlnyomásra egyaránt jó ítettség biztosítása;

) időállóság;

) a szivattyú tengelyét és a tömszelencet ne támadja meg anyagában;

) kis súrlódási tényező;

) ne tartalmazzon fémes anyagot.

ény az, hogy ezeknek a követelmények az eddig alkalmazott anyagok kevésbé eltek meg.

A régebbi eljárások hátránya

tömítőpép „Plastik II" fémet tartalmat ölomsörét formájában — ez volt a fő ránya. Mivel a fémsörétek egy másik mozban levő fémfelülettel érintkeztek, azt ntős mértékben koptatták. A tömítőszeéből a csapágyakhoz jutva (erre akkor ült sor, amikor a tömítőzsinór elhasználót), azokban feszüléseket, sőt sok esetben ist eredményeztek.

faggyús és **grafitos** tömítőzsinórok már panyaguk miatt sem feleltek meg a kövenényeknek.

len, illetve a **kender** anyaga száraz, s rendelkezik jó súrlódási tulajdonságok. Mint ilyen, erősen koptatja a nagy sebsgel forgó szivattyú tengelyét.

felületén sérült tengely fémszemcséket adott magával, amelyek a tömítőzsinórt ácsolták, s tovább rontották annak tőképességét és súrlódási tulajdonságait.

z ilyen tulajdonságok mellett időállóságról ny nem nagyon beszélhetünk. Átlagos ettartamuk" 1—15 év. Az olyan típusok- amelyeknél a tömítőzsinór nagyjavítás cül cserélhető, illetve utánahelyezhető tra 800, 400, MÁVAG 400) esetleg egy év tartam-növekedéssel számolhatunk.

Idegenkedés az újtól...

ivel a hazai tömítőanyagokkal végzett kíetek nem vezettek kedvező eredményre, a ábbiakban külföldi tömítőanyagokkal kelfoglalkozni. Ezek közül az angol gyártnyú Bertobell tömítőzsinór és a német rtmányú tömítőpép együttes alkalmazása a legkedvezőbb és így bevezetésre került oldást. A tömítőzsinór 1961-ben a szükséges méretekben megérkezett a Központi Javítóműhelybe, de — mint minden újat —, alkalmazását sem fogadta túlzott lelkesedéssel a más jellegű anyagokhoz szokott szakmunkásgárda. Bevezetése emellett külön problémát jelentett, mivel megfelelő tömítőpép ekkor még nem állt rendelkezésünkre.

A tömítőpép-problémát úgy oldottuk meg, hogy a német tömítőpép alapján hazai gyártású tömítőpépet alkalmaztunk, amelynek tulajdonságai kielégítik a követelményeket.

Így a következő típusú szivattyúk tömítési problémáit oldottuk meg:

MÁVAG 400 l/p;
MÁVAG 800 l/p;
Mátra 400 l/p;
Mátra 800 l/p;
TL—400 400 l/p;
Hortobágy 3000 l/p.

Megoldásra vár még a MÁVAG 1000 l/p-es gépjárműszivattyú tömítőzsinóros tömítése, amelynek a tengelyen levő bronz csúszóhüvely besülése jelentkezik problémaként. A MÁVAG 1000 l/-es szivattyúknál való alkalmazását indokolttá teszi az is, hogy az eddigi több mint egyéves tapasztalatok azt mutatják, hogy az új tömítőanyag alkalmazása minden tekintetben megfelel a követelményeknek.

A szivattyú új tömítőanyaga a P 100 A—Bertobell tömítőzsinór

Jellemző tulajdonságok:

a) **hőmérsékleti és vegyi viszonyok**

Az alapanyagukban gyapot, kender, juta vagy len, tehát növényi anyagokat tartalmazó tömítéseket nem ajánlatos 90 C fok feletti hőmérsékletnél alkalmazni. Ilyen körülmények között csak megfelelő kenőanyaggal védett rostos tömítéseket alkalmazhatunk, mivel ellenkező esetben a savak és alkalikus anyagok hatására tönkremennek. A kismotorfecskendők és gépjárműszivattyúk tömítésére — csupán vízzel kapcsolatos használatról lévén szó — az ilyen anyagú tömítések megfelelőnek mondhatók.

b) **fizikai szempontok**

A forgó és az előre-hátra mozgású berendezéseknél a fonott tömítések alkalmasak. Tekintettel arra, hogy a gyapotrostokon természetszerűen viaszhártya van, az ilyen alapanyagú tömítések a legnagyobb súrlódási sebességek mellett is jól alkalmazhatók. A súrlódási sebesség felső értéke 1100—1200 méter/perc is lehet. Más szóval ez azt jelenti, hogy az ilyen tömítés az igen gyors forgószivattyúknál is használható, amelyek nagy nyomással dolgoznak.

A kender és len anyagú tömítéseket általában kisebb súrlódási sebességek mellett használjuk, hideg víz esetén, s különösen olyan esetekben, amikor nagy tömszelence-méretek állnak rendelkezésünkre.

A P 100 A—Bertobell vizes tömítés

Mivel a tűzoltógépek általában vízzel érintkeznek, a mi céljainkhoz a különleges vegyi és hőmérsékleti igények nem szolgáltattak mértékadó szempontként. Így esett a választás erre a típusú tömítésre, amely rendkívül jó minőségű, nem fémes kenőanyag (külön kenésről nem kell gondoskodni!) és grafitizált, szilárd fonású gyapot tömítés. Gyapot alapanyagánál fogva alkalmas forgó vagy előre-hátra mozgású berendezéseknél igen nagy (1200 m/perc) mozgási sebességig. Ez a tömítés így és rugalmas, módot ad arra, hogy a tengely kopását vagy nem megfelelő beállítását is ellensúlyozza. A kenőanyag kezelése olyan, hogy legjobban a víznek áll ellen, de alkalmazható olyan anyagokkal kapcsolatban is, mint nedves ammónia, az alkohol vagy a hideg és gyenge alkalikus anyagok.

A P 100 A—Bertobell tömítések beszerelése

Gondosan ügyelnünk kell a tömszelence tökéletes tisztaságára, s tárolás és beszerelés közben a tömítést gondosan távol kell tartanunk a szennyező és rongáló anyagoktól. A használandó tömítés pontos mérete mindenkor feleljen meg a tömszelence és a tengely átmérőkülönbsége felének. Abban az esetben, ha nincsen ilyen méretű pontos tömítésünk, a tömítést — gyűrűre vágott állapotban — döngöljük a pontos, megkívánt méretre. Fontos, hogy a tömítéseket mindig gyűrűre vágva alkalmazzuk. Ha lehetséges, jelöljük meg minden egyes tekercs hosszát a tengely körül, ha pedig ez nem megoldható, akkor egy tüske körül, amelynek átmérője megegyezik a tengely átmérőjével. A vágáshoz éles kést használjunk. A vágás hossza olyan legyen, hogy beillesztéskor az pontosan végződjék. A lapolás kb. 30 fokban történjék.

Egyszerre mindig csak egy gyűrűt szereljünk be, s megfelelő szerszámmal illesszük a helyére. Több gyűrűt nem szabad egyszerre felilleszteni, s az egymás mellé kerülő gyűrűk közötti beállítást 120 fokkal kell eltolni. Ebben az esetben ugyanis a lapolásnál esetleg átjutott folyadéknak nem egy (mint 180 fokos eltolás esetén), hanem kettő következő tömítőgyűrű állja az útját. A hideg folyadék szállítását alapul véve, elsőnek némi kezdeti tömszelence-nyomást alkalmazunk. A tömszelence szorítót a kezdeti meghúzás után meg kell lazítani és könnyedén úgy kell beállítani, hogy a tömszelence tömítés megfelelő legyen. Ez akkor van, ha kb. 30 percenként egy csepp jelenik meg, mert így növekszik a tömítés élettartama és csökken a súrlódás.

A P 100 A—tömítéshez alkalmazható tömítőpép

Mivel a P 100 A—Bertobell tömítőanyag igen puha és rugalmas, de döngöléssel jól alakítható, az eddig alkalmazott fémtartalmú tömítőpép az ilyen típusú tömítésekhez nem alkalmazható. Az első kísérleti jellegű szerelésnél bebizonyosodott, hogy a prés nyomásának hatására a tömítőpép fémes anyaga a tengely és a tömítőanyag között helyezkedik el — mint a golyóscsapágyban a golyók: sorban egymás mellett. Így a tömítőgyűrűt teljesen elválasztva tartja a tengely felületétől, és szabad utat enged a nyomás hatására kifelé igyekvő folyadéknak.

Ilyen előzmények után szükségessé vált egy új típusú, s a tömítés jellegének megfelelő tömítőpép beszerzése. Mivel ilyen tömítőpép Magyarországon nem volt forgalomban — **Karácsony András** szkv. javaslata alapján —, kisebb mennyiségű gyapot alapanyagú pehelygrafittal és kenőanyaggal kezelt tömítőpépet gyártattunk. Ez a tömítőpép beváltotta a hozzá fűzött reményeket, úgyhogy nagyobb mennyiséget gyártanak belőle.

Az új tömítőanyagok alkalmazásától a szivattyútengelyek hosszabb élettartamát, s a szivattyúk megbízhatóbb tömítését várjuk. Mivel a MÁVAG—Flórián típusú kismotorfecskendőknél nem kellett számolni azzal, hogy az új tömítőanyagra régi tömítőpépet töltenek, ezért azokba 1962 tavaszától az Országos Tűzoltó Szerelő és Javító Műhely már az új P 100 A—Bertobell tömítéseket szerelte.

Kérjük az ilyen kismotorfecskendőkkel rendelkező egységeket, hogy észrevételeiket feltétlenül juttassák el a „Műszakiak Fórumá"-hoz, mivel ezzel is elősegítik az új, korszerűbb eljárások elterjedését, illetve azok mind szélesebb körű alkalmazását.

— tj —

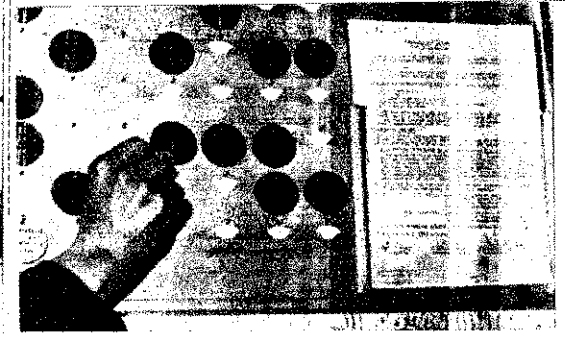

HÍREK

A Debreceni Gördülőcsapágygyár riasztótáblája, és: jelenet a pálmonostori önkéntesek műsorából

Ritka pillanatok

szemtanúi lehettünk március 15-én a bólyi tanácsházán, ahol a 95 esztendős Beck Gyula bácsinak, az ország legöregebb önkéntes tűzoltójának Horváth Sándor tű. alez., a BM Országos Tűzrendészeti Parancsnokság helyettes vezetője adta át a Tűzrendészeti Érem arany fokozata kitüntetést. Horváth elvtárs meleg szavak kíséretében nyújtotta át a belügyminiszter elvtárs elismerését kifejező kitüntetést és további jó egészséget és még hosszú, boldog életet kívánt az ünnepeltnek. Beck Gyula bácsi meghatottan mondott köszönetet a megtiszteltetésért és a ritka aktus meghívottainak körében hosszan elbeszélgetett gazdag tűzoltói múltjáról.

Kitüntetések

A belügyminiszter elvtárs a tűzrendészet érdekében kifejtett eredményes munkásságukért a Tűzrendészeti Érem arany fokozatával tüntette ki Sárdi Lorándot, a Debreceni BIOGA Gyógyszergyár főmérnökét, Kiss Sándornét, a Debreceni Textilművek igazgatóját, valamint dr. Fábián Lajost, a Szabolcs megyei tanács vb. titkárát, Béke Albertet és dr. Poroszlai Józsefet, a tanács igazgatási osztályának vezetőjét, illetve főelőadóját. Kovács Antalnak, a komádi Petőfi Tsz elnökének pedig a Tűzrendészeti Érem ezüst fokozatát adományozta.

A kitüntetéseket dr. Micskó Rudolf tű. vezérőrnagy elvtárs március 18-án Debrecenben és Nyíregyházán adta át az említetteknek.

Harminckét év után

Március 19-én bensőséges ünnepség keretében búcsúztak a Csepel Vas- és Fémművek alosztályának dolgozói a nyugállományba vonult Molnár Péter főhadnagytól. Molnár Péter, az egység pártalapszervezetének titkára és a „B" szolgálati csoport őrségparancsnoka 33 esztendei becsületes szolgálat után ment nyugdíjba, s több mint három évtizedes tevékenységéből 6 esztendőt az alosztályon töltött. Nagy része volt abban, hogy alosztálya első lett a tavalyi kongresszusi versenyben. Munkatársai szeretettel méltatták példás munkásságát, s megbecsülésük jeléül ajándékokkal kedveskedtek neki. A búcsúztatáson részt vett és az ünnepeltnek ajándékot nyújtott át Svercsics József r. őrgy., a XXI. kerületi BM pártszervezetek csúcstitkára.

„Köszönjük"

Kövesi Béla aláírással a következő levél érkezett a budapesti XIV—XVI. kerületi tűzrendészeti alosztályparancsnokság címére:

„Folyó hó 8-án a Tárnoki Rádióállomást veszélyeztető belvíz elvezetéséhez nyújtott gyors és hatásos segítségükért ezúton mondok köszönetet.

Kérem Örnagy elvtársat, hogy a kivonult egység parancsnokának és beosztottjainak köszönetemet tolmácsolni szíveskedjék."

Így oldottuk meg

Gyárunkban is sok gondot okozott az önkéntes tűzoltók riasztása. Ennek meggyorsítása céljából a következő megoldást választottuk:

45 mm-es átmérőjű fémkorongokat készíttettünk, és ezekre bevésettük egy-egy önkéntes nevét, munkahelyét és telefonszámát. A korongok másik oldalát pedig sorszámoztuk. A képen levő táblát a portán helyeztük el. Egyik részén a riasztási terv látható, a másikon pedig egy-egy szeg, amelyre a társadalmi tűzoltók munkába állásuk előtt felakasztják a korongokat. Munka után pedig leemelik és magukkal viszik őket. Így a tábláról mindenkor leolvashatjuk, hogy a tűzoltók közül kik tartózkodnak a gyár területén, és a portás szükség esetén könnyen és gyorsan riaszthatja az önkénteseket. Ezzel szükségtelenné vált a terjedelmes és olykor bizony pontatlan kimutatások készítése.

(Nádházi József Debreceni Gördülőcsapágygyár)

Szemléltető eszközöke készítettünk

Nemrégiben a működési ter tünkön levő üzemekből beszerez azokat az anyagokat, amel tűzveszélyesek, vagy a feldo zás során válnak ilyenekké. anyagokat fajtánként csoport tottuk. Ebben a munkában i lelkesen vett részt Beke Gá tű. ftőrm. és Bogácsi Ignác örm. elvtárs. Úgy tervezzük, h a területünkön levő objektur makettjeit is hamarosan elké jük.

(Nép Mihály tű. őrgy., Kecske

Horváth Sándor alezredes elvtárs átadja Beck Gyula bácsinak a Tűzrendészeti Érem arany fokozata k tetést: — Régi emlékeket elevenít fel a veterán önkéntes a beszélgetés során

A pálmonostoriak

Amióta Nagy János önk. tű. alhdgy. vette kezébe a helyi testület irányítását, nagyon fellendült az önkéntesek munkája. Legtöbbjüknek már egyenruhája is van. A műkedvelő együttesnek tíz leány tagja is van, ők egyébként — akárcsak a férfiak —, a versenyen is szépen megállják a helyüket.

Március 2-án nagy sikerrel játszották községükben a Virágzik a hárs című színjátékot. Az együttesből név szerint is meg kell dicsérni Ferenczi Máriát, Korom Erzsébetet, Magony Arankát és Cseszkó Annát.

A testület tagjai február 20-ig 1125 lakóházat ellenőriztek, és ennek során igen hatásos intézkedéseket tettek.

(Deák Pál tű. ftőrm. Kiskunfélegyháza)

A patronálók segítségével

Tavaly decemberben még feltűnően sok szabálytalanságot találtunk a nógrádkövesdi „Május 1." Tsz-ben. Amikor ez a helyi ÉM 2. sz. Kőbánya Vállalat tűzrendészeti előadójának, Laczkó Józsefnek a tudomására jutott, felkereste alosztályparancsnokságunkat és bejelentette, hogy a bányaüzem társadalmi tűzoltói megfelelő segítséget adnak a termelőszövetkezetnek.

Az üzemiek az azóta eltelt idő alatt figyelemre méltó eredményeket értek el. Alapvető szabálytalanságokat jóformán már nem is lehet találni a tsz-ben, csupán a beruházást igénylő előírások végrehajtása körül akadnak gondok. A patronálók arra törekednek, hogy ebben is támogatást nyújtsanak a járás tűzrendészeti szempontból egykor leggyengébb szövetkezetének.

(Borovszky Ferenc tű. hdgy Balassagyarmat)

Bonyhádról írják

A bonyhádi tűzrendészeti k deitség olyan propagandater tet készített, amelynek a se gével a községi parancsnokok méneges felvilágosító munkát gezhetnek. Ehhez segítségké legutóbbi szakmai foglalko részletes útbaigazítást adtu parancsnokoknak. Hőgyészen, bán, Kisvejkán és Bonyh egyébként már igen nagy sik tartottak propagandaelőadások.

*

Február 15-e alighanem for pontot jelentett a helyi önk testület életében. Az elvt igen lelkes hangulatban ta koztak a soronlevő feladato majd letették a tűzoltóesküt. rek István a járási MSZMP-b ság küldötte felszólalásába Központi Bizottság Titkársá határozatát méltatta.

Dörgő taps fogadta a közsé nácselnök elvtársnak azt a be tését, hogy a tanács 80 000 fo ad a testület zenekarának szervásárlás céljából. Az önk sek megfogadták, hogy jó m val fogják viszonozni a támog

(Vál Pál tű. ftőrm. — Bon

Beszámolók után

Szabolcs megyében jó n legénységi állományú tűzoltó tat középiskolai tanulmány A félévi beszámoló során ki sen Nagy József szkv. (kis alosztály) és Kiss János (mátészalkai alosztály) ért el szép eredményt. Nagy elvt baktalórántházai járásban s tanulmányai miatt gyakra rom napig is kénytelen távo radni családjától.

„Sokkal nehezebb a búcsú, mintsem gondoltam" — ezekkel a szavakkal búcsúzott Molnár Péter fhdgy. A néhány kedves mondat és a baráti kézszorítások még nehezebbé tették az elválást

SPORTHÍREINK

Rajt előtt

hosszú téli szünet után újra gkezdődött a bajnoki idény a darúgásban. Csapatunk, a Tűz- Dózsa, a zavaró körülmé- k ellenére (több játékost be- tak katonának stb.) is jól sze- elt az őszi fordulóban, s a ASZ I. osztályában előkelő he- n végzett.

játékoskeret (Szabó, Rádi, ó, Dellamarió, Kittrich, Feigl, icza, Simonffy, Káldi, Lajos I., os II., Vili, Kovács, Zéher, inszky, Botár, Priberszky, p, Sós, Varga, Viczkó, Kerekes és Tóth egész télen át szorgalmas tornaterm kondícióedzésekkel, február elejétől pedig már szabadtéri edzőmérkőzésekkel is fokozta állóképességét, hogy a csapat sikerrel megállja a helyét a nehéz ellenfelekkel szemben.

Liszkay Károly tű. szds. edző elmondotta, hogy a játékosok egészségesek, s mivel az alapozás jól sikerült bízik abban, hogy a Tűzoltó Dózsa a nehéz mezőnyben az elsők között végezve, eredményesen zárja majd az 1962–1963. évi bajnokságot csoportjában.

Komlói eredmények

komlói alosztály röplabdacsa- a eddig is kiválóan szerepelt a -bajnokságokban: 1962-ben a oltóság csapatainak országos atőjén a második lett, a megyei nokságon pedig a legjobb ered- nyt érte el a BM szervek közül. adszeresen edzenek, és részt vesznek a megyei bajnokságban is. Az idén a helyi BM-szervek részvételével „Komlói Dózsa" néven önálló sportkör alakult, amely röplabda-, asztalitenisz- és sakkszakosztályból áll. Elnöke Kapus Ferenc tű. őrgy, alosztályparancsnok.

AZ IJEDŐS

— Vigyázz!! . . . egy patkány!!!

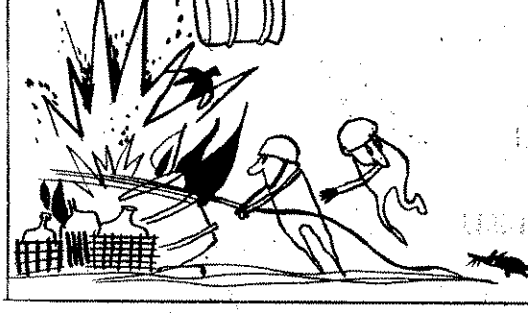

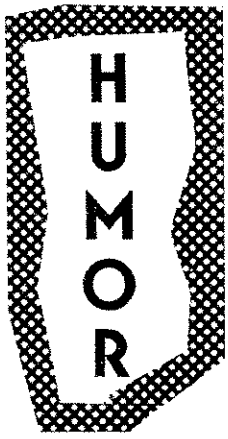

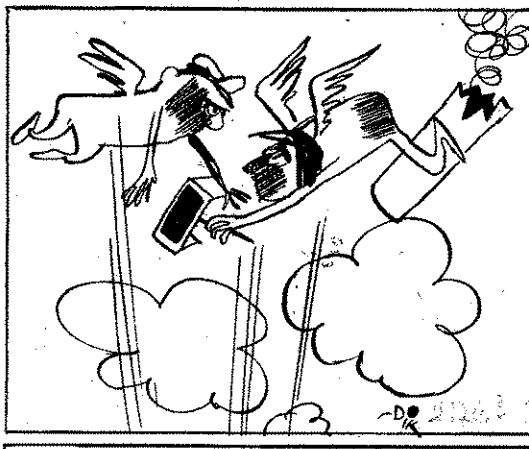

HEGESZTŐK EGYMÁS KÖZÖTT

— Ugye, **megmondtam, hogy kérjünk engedélyt a tűzoltóktól!** . . .

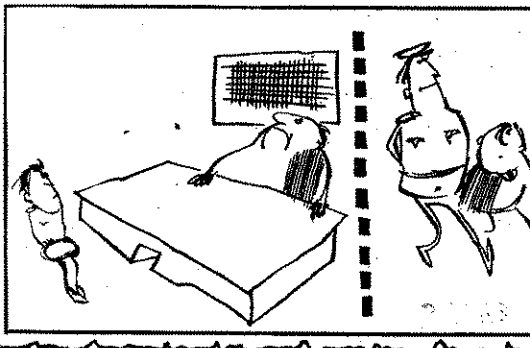

ILYESMI IS ELŐFORDUL

— **avagy egy gazdasági vezető méretváltozása tűzeset előtt . . . és után . . .**

(Sajdik Ferenc rajzai)

F E J T Ö R Ő ★ F E J T Ö R Ő ★ F E J T Ö R Ő

VÍZSZINTES SOROK

Régi nép. 4. 1893-BAN MA- ARORSZÁGON ELSŐKÉNT ITT NDELTÉK EL A TŰZOLTÓ- YENRUHA ÉS RANGJELZÉS RDÁSÁT. 8. Égitest. 12. Általá- n országhatáron kell fizetni. 13. ág. 15. Végtag vége. 16. Vigyázó. Serege. 18. Nem gyenge. 20. A at elején látható! 21. A műhol- hordozója. 24. Főúri emberek. **Egy bizonyos számúan. 27. Ne** oda fel. 30. Majdnem ott ér! 31. Fogó. 33. Vissza: e gyümölcs. 35. Mezőgazdasági munkát végez. 37. Lusta, rátarti. 38. Vissza: folyadék. 40. Férfinév. 42. Rag. 43. Vissza: van ilyen lap is. 44. Közlése. 45. Rááldoz. 48. Folyadékból. 50. ILB. 51. Szerencsétlenség. 52. IKM. 53. Nem arra. 55. Nyugati támadó katonai szövetség. 57. **Férvinév,** becézve. 58. Elődjét.

FÜGGŐLEGES SOROK

1. ITT TALÁLTAK BUDAPESTEN RÓMAI KORI VÍZVEZETÉK-ELOSZTÓ KÖTÖMBÖT (névelővel). 2. Erődítményt. 3. Összevont német prepozíció. 4. 1870-BEN TŰZOLTÓAGAZATOT ALAKÍTOTT. 5. Alatt — vég nélkül. 6. Sír. 7. Tesped része. 9. AAAAAA. 10. Nem újat. 11. Tanulással lehet megszerezni. 13. Hajórész. **14. NŐA. 17. Néha; keverten.** 19. Csavar. 22. Nem egyedül. 23. Alá. 25. VÍZEMELŐ KÉSZÜLÉKET SZERKESZTETT AZ ÓKORBAN. 28. Vissza: **a vízi állat. 29. Alant. 32.** Részvénytársaság. 34. ÜA. 36. E táncos mulatság. 39. Óra oroszul (fon.). 41. Liza mássalhangzói. **44. Hír más**salhangzói. 46. Ábrahám része. 47. Svájci szabadsághős. 49. Egy bizonyos ideje. 54. Sír. 56. Növényrész.

Figyelem: A rövid és a hosszú magánhangzókat nem különböztetjük meg.

Megfejtésül az alábbi sorokat kell beküldeni: vízszintes 4; — függőleges 1., 4., 25.

Be kell küldeni a pontokkal megjelölt kockákban levő betűkből összeállítható városnevet, ahol 1811-ben „Tűzi rend"-et adtak ki.

Megfejtési határidő: 1963. április 20.

A helyesen megfejtők között könyvjutalmakat sorsolunk ki.

K. I.

A harmadik számban megjelent keresztrejtvény megfejtése a következő: FESZTI ÁRPÁD, A REMOLT FERENC, SZELKAZÁN, REMEKHÁZY.

A pontokkal megjelölt kockákban levő betűkből összeállítandó név: MEDNYÁNSZKY.

Könyvjutalmat nyertek: Bori József Gárdony, Bódis Emánuel Jászárokszállás, Mátyás Sándor Karcag. A nyereményeket postán küldjük el.

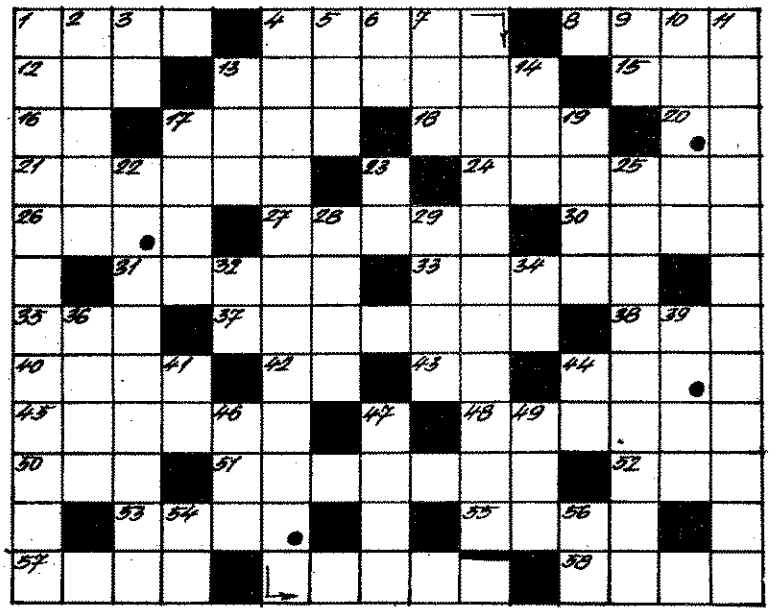

AGYAR TŰZOLTÓ

. magyar tűzoltóság folyóirata.
rkeszti a szerkesztő bizottság.
Felelős szerkesztő:
Beszteri Lajos
tűzoltóőrnagy
Szerkesztőség:
V., Néphadsereg u. 9.
Telefon: 313–700.
ndja a BM Országos Tűzrendészeti Parancsnokság.
elős kiadó: Dr. Micskó Rudolf.
Terjeszti a Magyar Posta.

410/2 — Zrínyi Nyomda, Budapest
F. v.: Bolgár Imre igazgató
INDEX: 25604

Amszterdamban február 15-re virradó éjszaka tűzvész pusztította el az egyik legnagyobb áruházat

Leégett Norvégia legnagyobb mozija. Oslóban múlt 15-én kigyulladt és teljesen leégett a nézőt befogadó Colosseum filmszínhá

KÉPES híradó

Törökországban Ankara felett összeütközött és lezuhant egy Viscount típusú turbópropelleres utasszállító és a török légierő egy gépe. A két gép a város főterére zuhant, amelyen több mint ezer ember tartózkodott. A szerencsétlenség következtében 50 ember életét vesztette

Kanada: 26 év óta a legtragikusabb szerencsétlenség történt Torontóban. Kigyulladt egy lakóház, amelyben egy apa és nyolc gyermeke tartózkodott. A 4—15 éves gyermekek mind a lángokban lelték halálukat, csak az apának sikerült kimenekülnie

Stockholmban súlyos szerencsétlenséget okozott az egyik ház pincéjében felrobbant olajtartály. A város egész tűzoltóságát mozgósították. Egy személy meghalt, négyet kórházba szállítottak és 300 embert kiköltöztettek

Belgiumban, a Gand-i munkaruha-bemutatón mutatták be ezt a legújabb típusú tűzálló öltözéket

Helsinkiben a polgári lakosság szervezete négy katasztrófa-gyakorlatot tartott, hogy a kötelezettséget vagy kérdésre válaszoljon. A szervezet a katasztrófa idején a [illegible] vennil. A képen az egyik [illegible] zet egyik tagja [illegible]

MAGYAR TŰZOLTÓ

XV. évf., 5. szám, 1963. május

A kigyúlt szivekben örömtüzek égnek,
Zengő a kacagás és piros az ének.

Soha még nem hallott, soha még nem látott
Új dalok, új rimek, új álmok

Ragyognak föl mostan, igéretes arccal,
S az idők táltosán az új május nyargal.

(Várnai Zseni: Új május c. költeményéből)

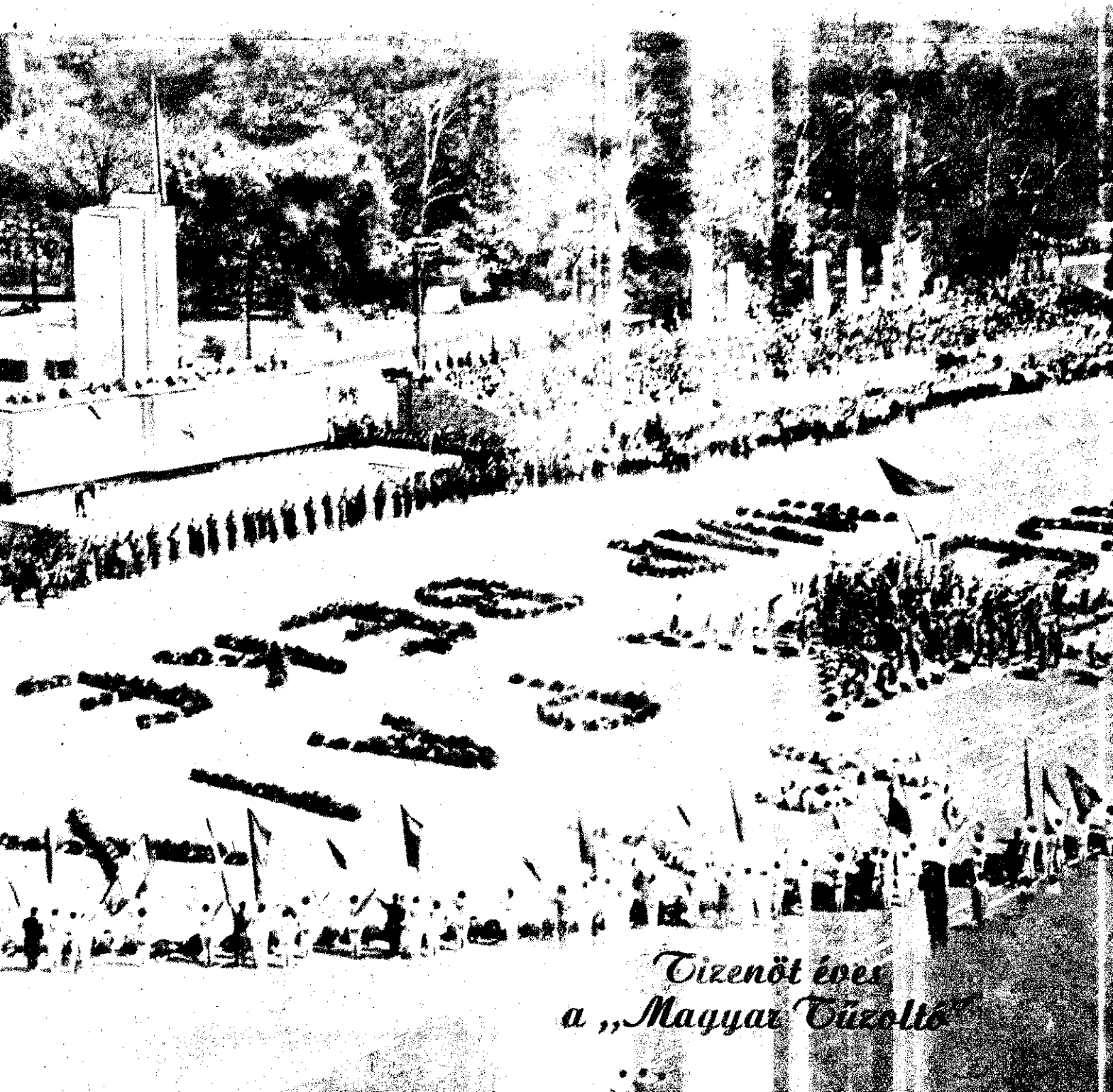

Tizenöt éves a „Magyar Tűzoltó"

DIADALMA

Május 1 — melyet immár 73-adszor ünnepel meg a n munkásmozgalom, s amelyet 19-edszer tart meg a dolgozó magyar nép — a munkásosztály egyik legszel nagyobb harci seregszemléje, a proletár szolidaritás n ünnepe. E hatalmas seregszemle felett talán soha nem derűsen kék az ég, a ragyogó tavaszi nap talán soha kasztott annyi felszabadult örömet, soha nem szült anny teljes bizakodást, mint most, amikor szemünk előtt vál sággá a világ proletárjainak harci célkitűzései.

Az évről évre megismétlődő nagy májusi seregszem tükrözik a világban végbemenő hatalmas változásokat. május 1. tartalma a nemzetközi munkásmozgalom fe együtt gazdagodott. Az első májusi ünnepen a munl harci jelszava a 8-órás munkanap, a törvényes munk követelése volt, majd folytatódott a politikai hatalom küzdelemmel: jelszavai közé került a béke követelése, nos politikai sztrájk, s a tettekben megnyilvánuló n proletárszolidaritás. 1917 óta alapvetően megváltozott jellege. A Nagy Októberi Szocialista Forradalom óta harci ünnep, hanem a beteljesülés ünnepe, a proletár i nalizmus eszméi győzelmének ünnepe is. Ma — amik zelmes forradalom eredményeként kialakult szocialis rendszer az emberi társadalom fejlődésének döntő té vált — a világ munkássága május ünnepén még nagyo a háború elhárításáért, a világbéke biztosításáért küzd ünnepi lobogójának vörös selymén ma az emberiség vágyának, a békének jelszavai fénylenek: az általános leszerelés követelése, az atom- és hidrogénfegyverek n sítése, a katonai támaszpontok felszámolása, aném megoldása, a gyarmati elnyomás minden fajtájának k elnyomás, a kizsákmányolás elleni küzdelem a tőkésors a szocializmus, a kommunizmus építése a szocialista szer országaiban.

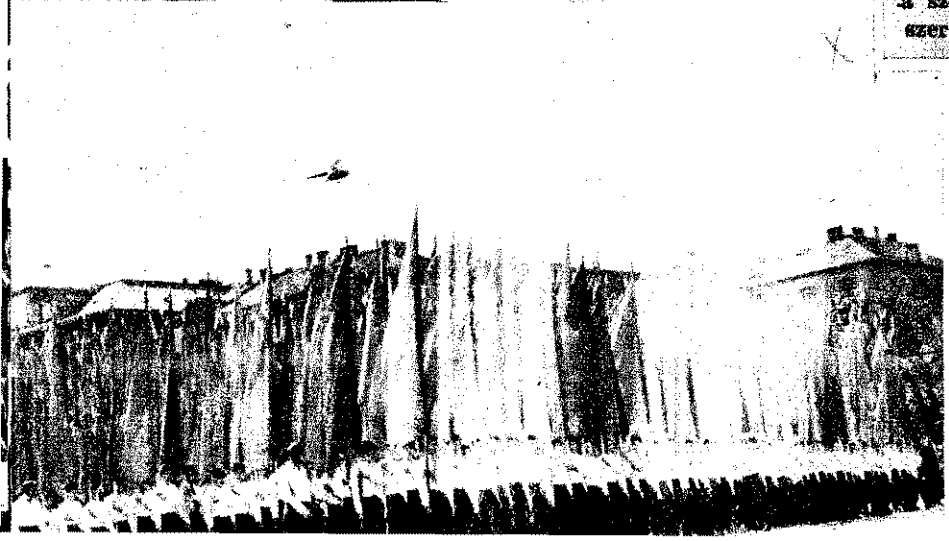

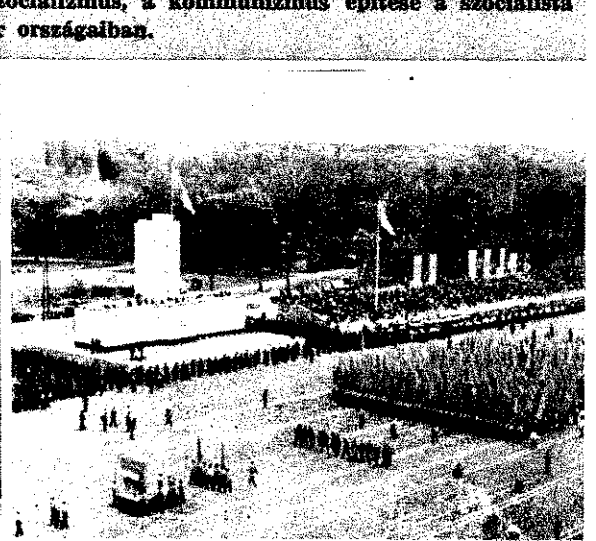

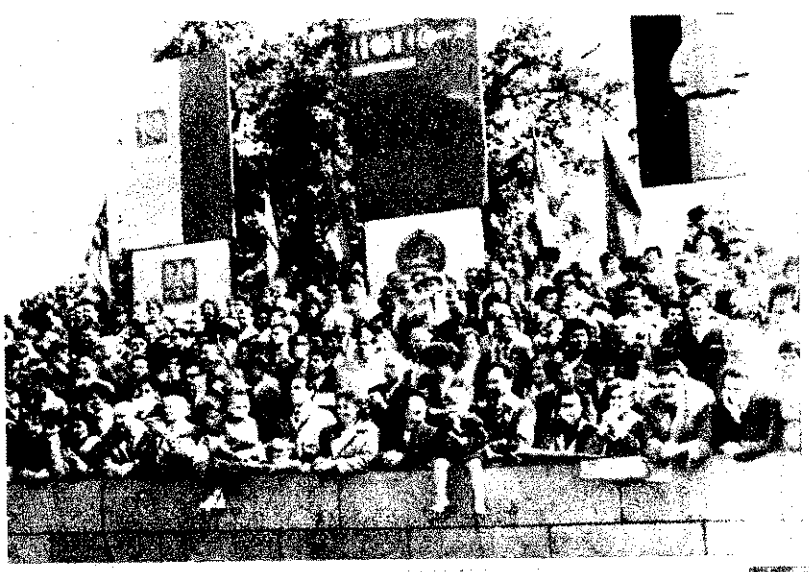

MÁJUS

etvenhárom esztendővel az első májusi ünnep után meggyőződéssel állíthatjuk, hogy létrejöttek a szocializmus világrétű győzelmének reális feltételei. Amikor először ünnepelt e on a proletariátus, a nemzetközi munkásmozgalom táborába csak néhány milliónyi öntudatos munkás tartozott. Ma több t 40 millió ember tagja a kommunista pártoknak, amelyek lva a történelmi megpróbáltatások nagy viharait, szerte a gon az első sorokban küzdenek a haladásért, az emberiség jéért. 1890. május 1-én még csak néhány fejlett országban epelt a proletariátus: egész földrészek hallgattak még — ka, Afrika, Ausztrália és Latin-Amerika még csak ébredezett. május 1-ét a világ minden részében megtartják. A tőkésországban ez a nap a monopoltőke elleni küzdelem, a szocialista grendszer melletti nyílt kiállás napja. Itt május 1 harc a dekratikus jogokért, a nemzetközi biztonságért. A függő országban május 1 a függetlenség követelésének lobogója, a volt rmati országokban pedig az új szabad társadalom megteremnek, a kivívott függetlenség megvédésének hatalmas demonstlója. A szocialista világrendszer országaiban május 1. a szociaa győzelmek ünnepe, a nemzetközi proletariátusnak nyújtott véri támogatás napja, a béke nagy seregszemléje.

a a május 1-i nemzetközi seregszemlén a munkásokon kívül szerte a világon részt vesznek a parasztok, a városi polgári egek, az értelmiségiek s a béke, a demokrácia valamennyi e. A béke jelszavaival vonul fel a szakszervezetek, az ifjági, a nőszervezetek, a haladó társadalmi szervezetek sokzmilliós tagsága. Nem tartja őket távol a szociáldemokrata érek mesterkedése sem. A világ dolgozói ma már magukénak intik május 1-ét, mint az osztályharc jogát, a szabadság, a tobbfejlődés igényét.

Íme, így érik be a Marx, Engels, Lenin által elhintett magvak mése, s így válik május 1 évről évre a marxizmus—leninizmus bb győzelmeinek kifejezőjévé. Örömmel ünneplünk ezen a on — azzal a büszke tudattal, hogy mi is tagjai vagyunk hatalmas szocialista világrendszernek, amely a haladás legb ereje, s a béke megvédésének legfőbb biztosítéka.

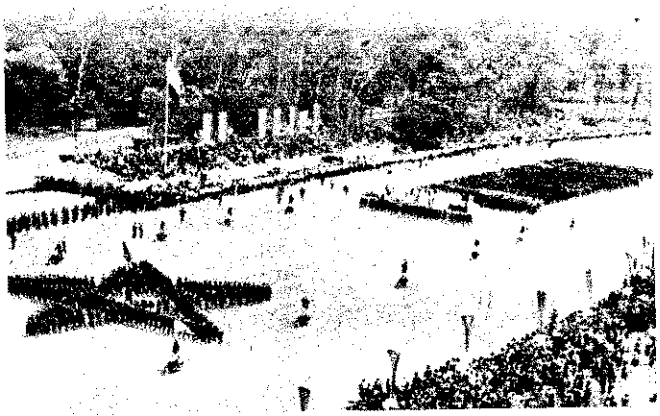

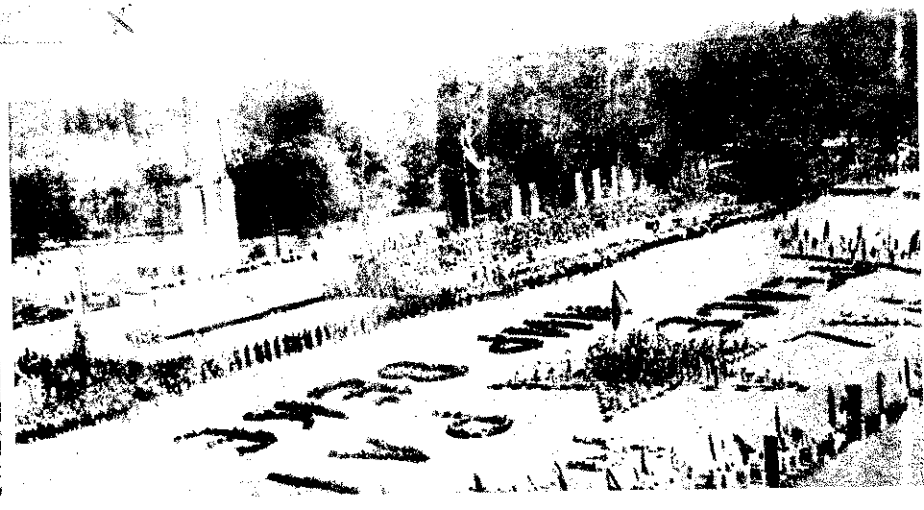

A KOMMUNISTA ERKÖLCS a barátságról, a házasságról és a családról

A párt fontos feladatának tekinti, hogy általánossá tegye az emberek közötti kapcsolatok új szabályait, a szocializmus erkölcsi normáit" — szögezi le a VIII. kongresszus határozata. A szocialista jellemformálásnak az a célja, hogy olyan meggyőződést adjon, olyan tulajdonságokat alakítson ki, amelyek közvetlenül és közvetve a társadalom fejlődését, a közösség és az egyének boldogulását szolgálják. Szocialista fejlődésünk új alapokra helyezi az emberek közötti mindennemű kapcsolatokat. A társadalmi tulajdon talaján a közérdek és az egyéni érdek összhangja jön létre, és ez áthatja az egész társadalmat. Csak ebből kiindulva lehet helyesen megközelíteni és magyarázni a magánélet, a szerelem, házasság és a család kérdéseit.

A társadalom és a magánélet

A kommunista erkölcsi elvek és normák szerint a társadalmi és a magánélet nem két egymástól független dolog. A párt visszautasít minden olyan kísérletet, amely szocialista fejlődésünktől függetlenül akarja magyarázni a dolgozók szűkebb magánéletét. Ezt persze a kommunizmus ellenségei kiforgatják, és azzal rágalmazzák a kommunistákat, hogy nem tartják fontosnak a családi élet tisztaságát, a „szabad szerelmet" hirdetik stb. Márpedig erről szó sincs. A kérdésre, vajon fontos-e az erkölcsi nevelés és állásfoglalás a szerelem, házasság, család, barátság stb. problémáját illetően — a válasz csak egyértelmű lehet: igen! Az viszont már más kérdés, hogy önálló, a társadalmi viszonyoktól különálló-e a magánélet? És erre ugyancsak egyértelmű a marxizmus válasza: nem! Ebben a kérdésben a mi álláspontunk az, hogy *az emberek közötti kapcsolatok minden formája kölcsönhatásban van egymással, és az anyagi viszonyokban kialakuló kapcsolatok jellege végső fokon az összes más kapcsolatokat meghatározza.*

A szó legmélyebb értelmében vett igazi, emberi kapcsolatok csak a társadalmi tulajdon talaján, a kommunista tudatosság alapján jönnek létre. A szocialista társadalomtól idegen a faji, nemzetiségi, vallási előítélet. Ezek ellen nem harcolhat következetesen az, aki a magánéletében ilyen és más előítéletek hatása alatt áll. A szocializmus gyakorlatilag megvalósítja a nők egyenjogúságát. De vajon őszintén harcolhat-e valaki ezért, ha ugyanakkor otthon a családban nem tekinti egyenjogúnak a feleségét?

Hazánk szocialista fejlődése megteremtette az alapját, hogy az emberi tevékenység valamennyi területén kialakuljanak az újtípusú kapcsolatok. A szocialista együttélés normáinak, a kölcsönös megbecsülésnek és elvtársi segítségnek minden területen egyaránt érvényre kell jutniok. Ezért kap fontos helyet az erkölcsi nevelésben mostani témánk tárgya is. Nem lehet azonban figyelmen kívül hagyni azt sem, hogy éppen a magánéletben maradnak meg legtovább a régi szokások, az együttélés elemi szabályainak megsértése. Még sokan vannak, akik a munkahelyükön ugyan többé-kevésbé alkalmazkodtak a körülményekhez, de otthon, baráti körben „kikapcsolódnak", duhajkodnak, családjukkal szemben felelőtlenek.

A szocialista nevelés arra irányul, hogy az együttélés normáit uralomra juttassuk az egész társadalomban és minden tevékenységben. *Öntudatos szocialista ember meggyőződésből tartja meg a magatartási szabályokat minden téren.* Az erős erkölcsi közvélemény pedig segíti, hogy megtartassuk azokkal is, akik még a meggyőződésben nem jutottak idáig. Ebből világosan kiderül az is, hogy a szerelem, a házasság, a családi élet, a barátság kérdéseit a szocializmusban nem tekintjük csupán magánügynek. Ez abban is kifejezésre jut, hogy nemcsak az erkölcsi nevelés körébe tartoznak, hanem jogi téren is fellép a társadalom a káros tendenciák ellen.

Az igazi barátságról

Baráti kapcsolatok az emberek közös tevékenysége során alakulnak ki: munka közben, az ellenség elleni harcban, de vonatkozik és kiterjed ez a megállapítás a pihenésre, szórakozásra fordított szabad időre is. (Természetesen barátság jöhet létre a nem egy helyen vagy azonos szakterületen dolgozók között is.) A szocializmusban az emberek közötti kapcsolatokban alapvetően jellemzővé az együttműködés és kölcsönös segítség válik. *Az igazi barátság még ennél is többet jelent: érzelmileg átélt belső kapcsolat ez, amely nemcsak a társadalmi érdek közös szolgálatában való egységes véleményben jut kifejezésre.* A kölcsönös bizalom, az egymás iránti vonzalom más téren is megnyilvánul. Az igazi barátság egyéni áldozatokra is képessé tesz.

Mint látjuk, a barátság is emberek közötti viszony s mint ilyennek, eszmei-politikai tartalma is van. Ebből következik, hogy az igazi barátság feltételezi a társadalmi jelentőségű érdekek közösségét. Igazi tartós barátság csak ezen a talajon jöhet létre. Érthető tehát, hogy a magántulajdon alapján álló tőkések és az eszményeiket elfogadók között nem beszélhetünk igazi barátságról. A nyerészkedés, a konkurrencia nem kedvez a barátság erősödésének. A tőkés viszonyok az olyan „barátságot" táplálják, amely a parazitákra, a talpnyalókra jellemző. Nem lehet igazi barátságnak tekinteni a szórakozások túlhajszolásában megnyilvánuló „ivócimboraságot", a jó bor, az ínyencfalatok iránti közös vonzalmon alapuló „haverkodást" sem. S nem igazi barátság az elvtelen cinkostársi viszony, a szemet hunyás a társadalomnak kárt okozók tevékenysége felett.

Igazi barátság ott szövődik, ahol az embereket közös nagy célok hevítik. Ezért az osztálytársadalmakban cs
társadalmi haladásért harcolók köz
elnyomott tömegek körében találk
mély barátsággal. A szocialista tá
lomban megteremtődnek az ob
alapjai az elvtársi-baráti kapcsolat
bontakozásának, általánossá válá
*A szocializmus építésének közös ü
dolgozó nép érdekeiért való harc,
sadalmi tudatosság tartóssá, szilárd
szi a barátságot.* Ezen a talajon ni
nem is jöhet létre nemzetéki prol
A szocializmusban az idősebbek és
talok közötti barátsághoz is a n
ban, a mindennapi életben eg
megvannak az alapok.

Az igazi barátokra a kölcsönös
lom, a jóakarat, a gond és az örön
osztása a jellemző. Az elvtelen, e
hibáit elnéző magatartás helyett
nyesség önmagunk és barátaink
Igazi barátok segítik egymás fejl
s kommunista erkölcsi tulajdon
erősödését.

A házasság a kapitalizmus

*A kommunisták szerint házassá
szonyban is alapvető a kölcsönös
zalom.* Ez a nemek egyenjogúságár
szik és alapja a társadalmi tulajo
*magántulajdonon alapuló társadal
általános méretekben ez nem lehe*
A nő alárendelt helyzetben él, a
ságban a gazdasági érdek a döntő
a házasulandók kölcsönös vonzaln
tőkések azt nézik, hogyan lehet a
nyeket szaporítani, két darab
egyet összehozni, stb. „Az uralkod
tályok gyakorlatában kezdettől fog
képzelhetetlen volt, hogy az érd
kölcsönös vonzalma lehessen a
másnál fontosabb szempont a há
kötésnél... ilyesmi legfeljebb a
tikában fordult elő vagy — az
mott osztályoknál, ezek pedig ne
mítottak" — írja Engels. A kapita
ban minden áruvá vált: a szép
erény is. Pénzért mindent meg leh
ni — a szerelmet is. A polgári há
ban a feleség a polgári jólét kellé
rinfigura, egyben a férfi élvezetén
gya. A burzsoá ideológusok gyön
ges szólamokat terjesztenek a h
szentségéről, tisztaságáról, ugye
intézményesítették a házasságtö
prostituciót. Képmutatóan azt a l
keltették, hogy a házasság töké
harmonikus, ugyanakkor sok férj
leség külön utakon járt, ami azu
családi viszonyok teljes züllesztő
Férj és feleség, szülő és gyermek
nyt teljesen ki lett forgatva igazi
mából. Az örökösödési harcok ig
szédes mutatói ennek. Családok
tak fel, és szélsőséges esetekben
kosságok sem voltak ritkák. Az
gyermektől feltétlen, vak engede
get követelt, ellenkező esetben,
az örökségből. A kisparasztoknál
megöregedett a gazda, és a fiatal
ték át a munkát, rögtön követelté
átírását is. S ha ez megtörtént,
igen sokszor előbb a konyhában
a kamrában hált, míg végül kike
istállóba, és nem egy esetben
tarisznyát akasztottak a nyakábs

*A proletárok házassága, család
már a kapitalizmus idején is
alakult.* Nincstelenek kerültek öss
volt egyebük a kölcsönös egymá
vonzalomnál. A nyomor, a munk
liség keservei sokszor kikezdték
kások házasságát, de egyben meg
zették. Akadtak ugyan, akik elz
de a munkáscsaládok többségéne

ıgyszerű példája a hitvestársi hűség-
ık, az egybeforrottságnak — a gyerme-
ırt, a jobb jövőért való harcban. Ami-
ır a munkásosztály hatalomra kerül és
ızébe veszi a termelőeszközöket, meg-
remti a gazdasági alapját a férfi és nő
ıyenjogúságának, s annak, hogy a há-
sság a kölcsönös vonzalmon alapuljon.
nemek egyenjogúsága azt jelenti, hogy
lszabadul a szerelem, a házasság két
nber életközössége, akik felelősek egy-
ásért és a gyerekért.

A házasság a szocializmusban

*A kommunisták nem ismerik el az ér-
ıkházasságot. Leromlolják a kapitaliz-
usban kialakult többi korlátot is, mind
faji, vallási különbségeket, a társadal-
i rétegek közti korlátokat.* Az ifjúság
indig lázadt ezek ellen a korlátok el-
n (lásd Rómeó és Júlia örökbecsű tör-
netét), de társadalmi méretekben nem
ılt képes ledönteni ezeket, hiszen ez
ak a társadalom általános felszabadulá-
ınak részeként lehetséges. A kommunista
ırt ezen a talajon olyan férfiakat ne-
ıl, „akik — mint Engels írja — életük
lyamán sohasem vásárolták meg a nő
laadását sem pénzért, sem más társa-
ılmi eszközökkel" és olyan nőket, „akik
ıhasem kénytelenek magukat más okból
laadni, mint igazi szerelemből."

A szocializmusra jellemző házasság és
ıaládi élet kialakulása persze nem megy
ıgbe automatikusan, ha létrejön a tár-
ıdalmi tulajdon. *A kapitalizmus nevel-
szokásokat csak fokozatosan, a kom-
unista nevelés útján lehet felszámolni.*
ıbben a harcban le kell küzdeni olyan
őítéleteket is, amelyek a burzsoá rágal-
ıak nyomán alakultak ki a kommunis-
felfogásról. Ilyen például az, hogy a
ımmunisták a szabad szerelem, a nemi
ıcsapongások hívei. Ezzel a cinikus ha-
ıgsággal a burzsoázia pontosan azt akar-
a kommunisták nyakába varrni, amit
ıaga csinál, bár képmutatóan a polgári
ázasság tisztaságáról beszél. *A felszaba-
ult szerelem a kommunisták álláspont-
ı, és ez egészen más mint a szabad sze-
elem, a szabadosság, az új szerelmek, a
illanatnyi testi kielégülés hajszolása.* A
ılszabadult szerelem azt jelenti, hogy
*kommunisták egyetlen alapon ismerik
l a házasság jogosságát: a kölcsönös von-
ılmon.* A szabad szerelem „valójában
em proletár, hanem burzsoá követelés"
- írta Lenin.

*A kommunisták nemi téren sem hívei
z aszkétizmusnak, nem hirdetnek szer-
etesi önmegtartóztatást.* De ez nem je-
ıenti azt, hogy a másik véglet, a teljes
zabadosság hívei lennének. Lenin egy
llara Zetkinnel folytatott beszélgetésben
ıatározottan állást foglalt ebben a kér-
ésben, és elvetette azt az „elméletet",
ogy a nemi szükséglet kielégítése annyi,
ınint egy pohár víz megivása. Ez a nézet
eljesen ellentétes a marxizmus felfogá-
ával — mondta, majd így folytatta:
Hát persze: a szomjúság csillapítást kö-
etel. De vajon normális ember normá-
ıls körülmények között lefekszik-e az
ıtca sarába, hogy pocsolyából, vagy akár
ılyan pohárból igyék, amelyiknek a sok
zájtól zsíros a széle? A vízivás igazán
ıgyéni dolog, de a szerelemhez kettő kell,
s egy harmadik új élet fakad belőle. S
ıtt már társadalmi érdek rejlik és felme-
ül az összesség iránti kötelesség."

*A kommunisták azonban elvetik azt a
örekvést is, hogy a nemi kérdést az if-
úság központi kérdésévé tegyék.* Ez a
ınásik véglet, ami ellen harcolni kell. A
ınunka, a tanulás, a sport, a jövő iránti felelősség töltse ki a fiatalok életét, erősödjön bennük a társadalom egésze iránti felelősségtudat és ennek rendeljék alá a nemi kérdést. Ebből következik, hogy *a szekszuális nevelés nem egyszerűen fiziológiai nevelés kérdése, hanem társadalmi kérdés, része a szocialista ember egyénisége kialakításának,* a nemi ösztön alárendelése az akaratnak, a nemi ösztön megfékezése.

A család a szocializmusban

A házasság nem öncél, hiszen új élet fakad belőle, szükséges tehát a felelősség egymás iránt, a gyermek iránt. A kommunisták elítélik a felelőtlen házasságot és válásokat, de nem fogadják el két ember egymáshoz kényszerítését, ha nincs meg a tartós együttélés igazi alapja: a kölcsönös vonzalom. „Ha csak a szerelemre alapozott házasság erkölcsös, akkor csak az a házasság erkölcsös, amelyben a szerelem nem múlt el." A vallás-erkölcs felfogása a házasság felbonthatatlanságáról, tulajdonképpen „megszentelése" a magántulajdonosi viszonyok következményeinek, a képmutatásnak, a házasságtörésnek. Ha két ember az együttélés során idegenné válik egymás számára, és a normális házassági viszonyt már nem lehet helyreállítani, akkor egyetlen dolog erkölcsös: lehetővé tenni a válást. Ilyen körülmények között a válás mind a társadalom, mind a gyermek szempontjából előnyös.

A kommunistáknak a családi életről is az a véleményük, hogy csak ott harmonikus, ahol a család tagjainál megvan a társadalom iránti felelősség. A családját igazán az szereti, aki szereti a dolgozó nép társadalmát, akinek az emberek elvtársai, barátai. Ilyen felfogással élő férfi nem tekinti a feleségét alárendeltnek, az asszony nem a testi igényei kielégítésének eszköze. Aki a feleségéhez, családjához cinikus, vagy fordítva, az a társadalommal szemben is cinikus. *A kommunista erkölcsnek követelménye „a kölcsönös megbecsülés a családban, a gondoskodás a gyermek neveléséről."* A család elsősorban társadalmi egység és csak ennek alárendelt a vérségi kapcsolat. Ebből eredően a szülő iránti tisztelet társadalmi fogalom. S amíg a magántulajdonosi viszonyok között a vak engedelmességet állították követelményként, a szocializmusban elvetjük, sőt elvesszük a gyermeket az olyan szülőktől, akiknek erkölcstelen, züllött élete káros a gyermek nevelésére. Az ilyen családban nem lehet hagyni a gyermeket csak azért, mert vérségi kapcsolat áll fenn a szülő és gyermek között. Az igazi szülő az embereket szerető, a társadalomért felelősséget érzővé neveli gyermekét. Az egyes embereknek és a társadalomnak egyaránt érdeke, hogy a szocialista együttélés erős és egészséges legyen a családban is.

ÖSSZEFOGLALVA: az itt leírtak bizonyítják, hogy a barátság, házasság, család kérdésében is a kommunisták erkölcsi nézetei és magatartási szabályai magasabbrendűek a burzsoá erkölcsnél. Pártunk fontosnak tartja, hogy a szocialista nevelés részeként ezekben a kérdésekben is előrehaladjunk. A barátság, a házasság, a családi élet nem magánügy. Felelősséggel tartozunk az egész társadalomnak abban is, hogy együtt a közösség iránti felelősség, a szocialista munkaerkölcs fejlődésével, az igazi hazafiság és a szocialista internacionalizmus terjesztésével a magánéletünkben is érvényesüljenek a szocializmus erkölcsi normái.

BALLO ISTVÁN

KINEVEZÉS

A Magyar Forradalmi Munkás—Paraszt Kormány április 4-e, hazánk felszabadulásának 18. évfordulója alkalmából Horváth Sándor tű. alez. elvtársat, a BM Országos Tűzrendészeti Parancsnokság helyettes vezetőjét ezredessé nevezte ki.

Kitüntetés

Hazánk felszabadulásának 18. évfordulója alkalmából a Belügyminisztérium számos dolgozója kapott kormánykitüntetést eddig végzett munkássága

elismeréséül. Képünkön: Pap János belügyminiszter elvtárs a „Kiváló Szolgálatért Érdemérem" kitüntetést adja át Kovács Mihály tű. őrgy. elvtársnak, a Tolna megyei tűzrendészeti osztályparancsnokság vezetőjének.

Parképítők

Április 29-én és 30-án délelőtt szabadnapos tűzoltók népesítették be a Gellérthegy délnyugati lejtőjét, hogy a „Jubileumi Park" építési munkálataiból ők is kivegyék részüket. Nem első ilyen részvétele ez a XI. kerületi tűzrendészeti alosztályparancsnokság beosztottainak a kerület szépítéséért évekkel ezelőtt indított mozgalomban; annak idején a Kosztolányi Dezső téren is sok-sok társadalmi munkaórával járultak hozzá a környék újjávarázsolásához.

A becsületes megtaláló

Feleségét várta a Kispesti Textilgyár főbejáratánál. Sétálgatás közben megakadt a szeme egy aktatáskán, amely a járda mellett hevert. Gyorsan felemelte, de hiába fürkészte a járókelőket, nem jelentkezett a gazdája. Jó félóra telt el így, majd megérkezett a felesége.

Nem sokat tanakodtak, hanem kinyitották a táskát, hátha találnak benne valamilyen iratot, s abból megtudják a tulajdonos nevét. Nem kevesebb, mint tízezer forint lapult a táska mélyén és szerencsére néhány fontos okmány, amiből megtudták, hogy Henkel István budapesti lakost kell keresniük. Nem sokkal később be is csengettek hozzá. A boldog ember így ismerkedhetett meg a becsületes megtalálókkal: Becskei Károly tűzoltó törzsőrmesterrel és feleségével.

Az ünnepségen Dolezsál Ferenc vb-elnök mondott beszédet, Horváth Károly alez. kitüntetéseket, jutalmat, Hajas István szds. pedig előléptetési okmányokat adott át a jubiláló testület tagjainak

Az egész község ünnepe volt...

Sok jubileumon részt vettem már. Voltam ünnepi események szemtanúja, ahol szűk családi körben emlékeztek meg az elődök művének évfordulójáról. Olyanokon is voltam, ahol egy-egy gyárból többszázan ünnepelték az önkénteseket, de olyanon csak most először, ahol egy négy és félezres létszámú községből több mint ezer ember adta tanújelét a testülethez való ragaszkodásának, megbecsülésének, s a járás 14 községéből 11 testület parancsnoka jött el, hogy ezzel is kifejezésre juttassa azt az egygyéforrottságot, amely a kiskőrösi járás önkéntes tűzoltóira jellemző. — Akasztó volt ez a hely, ahol ilyesmit láttam április 21-én — a testület fennállása 50. évfordulójának ünnep Nyolcvanegy önkéntes tűzoltót — a kése dokat — ünnepelte a falu népe; a testületet, 1913-ban alakult, s együttal azokat, akik dek óta kovácsai az önkéntesi szellemnek czi János bácsit, a 44 éves szolgálattal bü kedő veterán testületi elnököt; Oravecz A a vezetőség nyugalmazott pedagógus-tit aki 24 esztendeje lépett a közösségbe; B. Jánost, a kovácsmester-parancsnokot, 21 e dős szolgálati idejével; Rátkai Gyulát, N Lajost, Dudás Jánost, Páczi Jenőt és vala nyiüket — a legöregebbtől a legfiatalabbi

Olyan testületet ünnepeltek Akasztó k ben, amelyet a lakosság és a helyi vezeté aránt megbecsül. S amelynek olyan veze van, amelyik — ha kell — kéthetenként zik, s ahol a közgyűlés veszi fel a jelen ket, s — ha szükséges — kizárja a ner valókat a testületből —, mert megtiszteltet lent önkéntes tűzoltónak lenni. Az a kö volt itt az ünnepelt, amelyik saját erejé két hét alatt — egy száz főt befogadó o termet húzott tető alá, és olyan a vonzere ben a faluban a hivatásnak, hogy a rend sített 35 fő helyett 81-en vállalták önként oltóskodással járó kötelezettséget . . .

Megtisztelő számomra, hogy megörökít e ritka ünnepségnek egyes mozzan kezet szoríthattam az önkéntesek egyikév sikával, s egy ilyen testület tagjainak eg gére, további jó munkájára üríthettem a ramat egy olyan jubileumon — amely az község ünnepe volt.

— beszte

Az ünnepi sátrat és az egész udvart zsúfolásig megtöltő közönség körében a tánccsoport és a női énekkettős aratta a legnag sikert, bár a délelőtti műsort záró bemutató gyakorlat is osztatlan elismerést keltett. A testület önkéntesei gyorsan, hozzáér oldották meg a mentéssel és oltással járó feladatokat

Fél évszázad a hivatás szolgálatában

Meghatott szavakkal mondott köszönetet a dicsérő oklevélért és az értékes ajándékért, amellyel 50 esztendős önkéntes tűzoltói szolgálatát elismerésképpen jutalmazta a felsőbb vezetés. Végtelenül jólesett neki az a néhány közvetlen szó, amelyben benne volt egy egész élet társadalmi munkásságának köszönete — és az a gyöngéd szeretet, amellyel a testület tagjai körülvették e ritka jubileum alkalmából.

Mesko Gyuri bácsi élete úgy összenőtt a kiskőrösi testülettel, mint a katedrával, amelyen 44 esztendőn generációkat tanított nagy hivatásszeretettel. De most sem erről beszélt, hanem arról, ami — szerinte — ma is a legfontosabb, és amit fél évszázados munkássága legnagyobb eredményének tekint: Kiskőrös népe szereti, becsüli önkenteseit. Ezzel szemben a legnagyobb öröme, hogy három fia, akik közül az egyik egyetemi tanár, a másik erdőmérnök, a harmadik pedig hajóvaszmérnök — megállja a helyét . . . És van valami: azt érezni, hogy 50 esztendő utánt akiket szeretett, az önkéntes tűzoltók — mint mindig — most is ragaszkodnak hozzá, s utóda, Rátkai György mélto folytatója az ő munkájának.

A vezetőség levele

arról szólt, hogy április elsején este a mezőtúri tűzoltók hozzáértő beavatkozásukkal, áldozatkész munkájukkal — igen nehéz körülmények között — megmentették az Asztalosipari KTSZ egész üzemét, s ezért megérdemlik, hogy a parancsnokság vezetője elismerésben részesítse őket. Ennyi volt az egész . . .

A többit a helyszínen tudtuk meg. Történetesen azt, hogy mintegy 2 milliós érték és a környékbeli lakóházak megmentéséről volt szó, s hogy a keletkezett kár mindössze nyolcszázegynéhány forint. Találkoztunk az idős Borsos Zoltán szabásszal, aki végeredményben a fő felelőse az „esetnek". Arról is tájékoztatott bennünket az alosztályparancsnok, hogy négy fő ellen bűnvádi eljárás lefolytatására tett javaslatot, a KTSZ elnökét pedig szabálysértésért vonta felelősségre, mivel elmulasztotta egyes határozati pontok végrehajtását.

A levélben arról sem volt szó, hogy ha nincs az a közeli kút, amellyel a tartály vízkészletét pótolni tudták, szinte lehetetlenné válik az eredményes működés, mert csak a kb. egy kilométernyire levő Berettyó lett volna az egyetlen vízforrás.

Mindenesetre sikerült . . . A KTSZ-ben mindenki végtelenül hálás a mezőtúriaknak, hiszen, ha nem így jön ki a lépés, bizony jónéhány dolgozó nézhetett volna egy időre más munkaalkalom után . . .

Eljártak minden illetékes fórumnál, hogy hálájukat kifejezésre juttassák. S hogy ez az igyekezetük tényleg őszinte, arra még árnyék sem vetődhet. Mert vajon, ki az, ak ja, hogy menthetetlenül lősségre vonják, és mégresi az alkalmat elismere kifejezésére? Nyilván olyan ember lehet, akt ban van saját felelősségé meghajlik a tények előtt.

Hogy jár-e köszönet a tásért — arról talán enn mezőtúriak a tűzoltás jével együtt jó munkát tek; teljesítették a kötele ket, s ha mégoly neheze tek volna a körülmények kor is helyt kellett voln niuk, hiszen a mi tűzo nem az elismerésért d nak. Mindenesetre jóleső ha azt tapasztalják, ho dolgozók megbecsülik munkájukért. Számukra legnagyobb elismerés, an mindenért kárpótol . . . talán még ennél is na eredmény, ha ők fejezhe elismerésüket egy-egy vezetésének a jó tűzmeg tevékenységért . . .

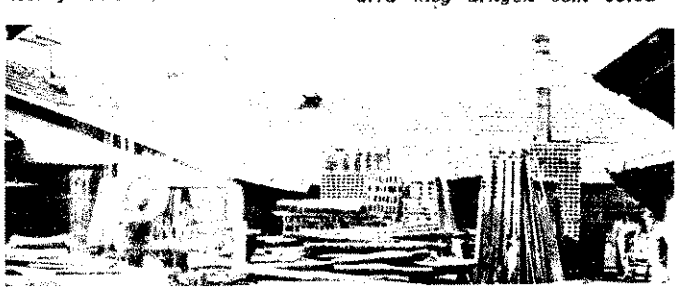

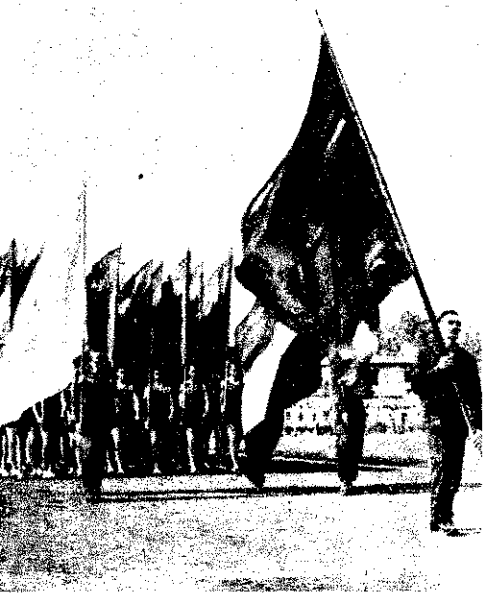

MÁJUS ELSEJE EGERBEN

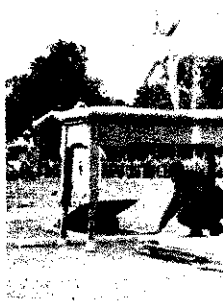

A belügyi szervek immár hagyományos május elsejei díszbemutatójának színhelye ezúttal Eger városa volt. A bemutató közönségét és résztvevőit Kácsor Jánosné, a városi pártbizottság első titkára üdvözölte. A stadionban [illegible] megtöltő nézősereg mintegy [illegible] órán át gyönyörködhetett a látványos, [illegible] színvonalas ünnepi műsor változatos számaiban.

A rendezvény iránti érdeklődés és a hatalmas közönségsiker azt bizonyította, hogy ez a kezdeményezés igen eredményes eszköze a tömegkapcsolat további elmélyítésének.

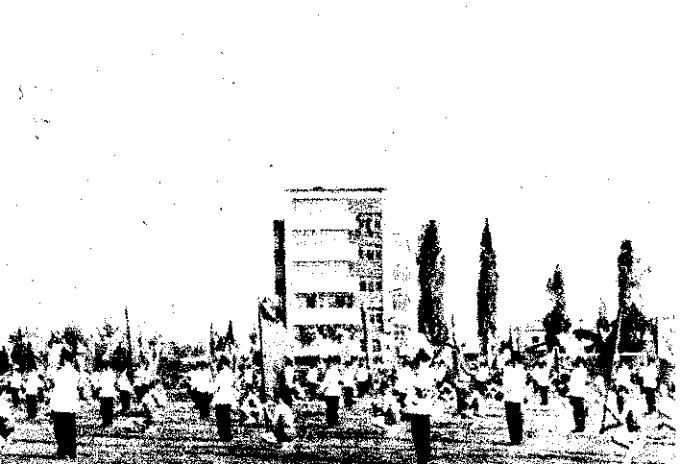

A kifogás esetén való eljárás NÉHÁNY KÉRDÉSE

II.

A szabálysértési eljárás módosításáról szóló 1959. évi 36. sz. tvr. 31. § (2) bekezdése értelmében a tárgyalás tartása nélkül hozott határozat ellen az érdekelt — a határozat kézhezvételétől számított 8 napon belül — halasztó hatályú kifogást terjeszthet elő. Kérdésként vetődik fel, hogy az elkésve érkezett kifogást — ha ahhoz az elkövető igazolási kérelmet nem mellékelt — az első- vagy a másodfokú szabálysértési hatóság jogosult-e elutasítani.

A felmerült kérdésre a már hivatkozott törvényerejű rendelet 3. § (2) bekezdésének második és harmadik mondata adja meg a választ. E szerint a szabálysértési hatóság az általa hozott határozatot a kifogásnak megfelelően megváltoztathatja, ha viszont a kifogásnak nem ad helyt, az ügyet 15 napon belül köteles tárgyalásra kitűzni.

A határidőn belül előterjesztett kifogást tehát minden esetben az első fokon eljáró szabálysértési hatóság bírálja el, vagy úgy, hogy a kifogásnak helyt ad, vagy úgy, hogy az ügyben tárgyalást tűz ki. Az elkésve érkezett kifogás esetén azonban érdemi felülvizsgálatnak nincs helye. A már említett döntést a szabálysértési hatóság nem hozhatja meg, mert a hivatkozott rendelkezés csak a határidőben előterjesztett kifogásra vonatkozik. (Kivétel az olyan eset, amikor az elkésetten előterjesztett kifogással egyidejűleg az elkövető igazolási kérelmet nyújt be, és annak az első fokú szabálysértési hatóság helyt ad.) A hivatkozott rendelkezés alapelvéből azonban következik, hogy a — fellebbezéstől eltérően — az elkésve érkezett kifogást is minden esetben az első fokú szabálysértési hatóság utasítja el.

Igazolási kérelem esetén való eljárás

Amennyiben az elkövető 8 napon túl tette meg kifogását, és a kérelméhez külön igazolást is mellékelt, vagy ha az elkésve érkezett kifogásban a késedelem okát is igyekszik igazolni, a szabálysértési hatóságnak az igazolási kérelem tárgyában kell elsősorban határoznia. (Az igazolási kérelemre vonatkozó szabályokat a szabálysértési eljárásról szóló 32/1955. (VI. 8.) MT sz. rendelet 47. §-a tartalmazza.)

Ha a szabálysértési hatóság az igazolási kérelem áttanulmányozása során azt állapítja meg, hogy az abban felhozott indokok nem fogadhatók el, az igazolási kérelemnek nem ad helyt, hanem elutasítja. Ilyen esetben már nem is kerülhet sor a kifogás érdemi felülvizsgálatára. Ha viszont a felhozott indokok alapján a szabálysértési hatóság a mulasztást igazoltnak tekinti, az igazolási kérelmet elfogadja, a kifogás tárgyában érdemben köteles határozni.

Általános szabály, hogy az igazolási kérelemben foglaltakat minden esetben méltányosan kell elbírálni. Ez azt jelenti, hogy a kérelmező részéről elégséges a mulasztás, illetve az akadályoztatás okának valószínűsítése, s nem szükséges azt külön írásbeli bizonyítvánnyal is igazolni.

Az igazolási kérelem elutasítását, illetve elfogadását a szabálysértési hatóság határozatban állapítja meg. Nincs akadálya annak, hogy a szabálysértési hatóság az igazolási kérelem és a kifogás tárgyában — tehát mindkét ügyben — egy határozatba foglalja döntését. A határozat ilyen esetben három részből áll. A bevezető részben utalni kell arra, hogy a szabálysértési hatóság az elkövető ellen tárgyaláson kívül pénzbírságot megállapító határozatot hozott. Említést kell tenni arról is, hogy a határozat ellen az elkövető a törvényes határidőn túl kifogással élt, s a határidő elmulasztása miatt a szabálysértési hatósághoz igazolási kérelmet is benyújtott. (Ha a kettő együttesen jelentkezik, akkor igazolási kérelemmel egybekötött kifogásra kell hivatkozni. (A határozat rendelkező részében, ha az igazolási kérelemnek nem ad helyt, hivatkozni kell a 32/1955. (VI. 8.) MT sz. rendelet 47. § (2) bekezdésére, amelynek alapján a kifogást érdemi felülvizsgálat nélkül elutasítja. Az elutasítás esetén a határozat indoklási részében részletesen ki kell fejteni azt, hogy az igazolási kérelmet miért nem fogadta el, illetve miért nem adott annak helyt. Igazolási kérelemmel egybekötött kifogás esetén utalni kell arra is, hogy az igazolási kérelem el nem fogadása miatt a kifogást érdemi felülvizsgálat nélkül utasította el.

Ha az igazolási kérelmet elfogadja, a határozat indoklási részében fel kell sorolni azokat az okokat, amelyek a kérelem elfogadását indokolttá tették.

Az a körülmény, hogy a szabálysértési hatóság az igazolási kérelemnek helyt ad, és ennek alapján a mulasztást igazoltnak tekinti, önmagában még nem jelenti azt, hogy az elkövet fogásával is egyetért. Az igazolási kérelem elfogadása nen ki automatikusan a kifogás elfogadására is. Lehetséges ug olyan eset, hogy a szabálysértési hatóság az igazolási kér nek helyt ad, a mulasztást igazoltnak tekinti, de a kifog foglaltakkal nem ért egyet, ezért az ügyben 15 napon belül később ismertetettek szerint — meghallgatásos eljárást tű Az igazolási kérelem elfogadása csupán azt jelenti tehát, h szabálysértési hatóság a mulasztást igazoltnak tekinti, úg a továbbiakban emiatt nem éri hátrány az elkövetőt.

A kifogás érdemi felülvizsgálata

Amennyiben az iratok áttanulmányozása során a sza sértési hatóság azt állapítja meg, hogy a kifogás érdemi vizsgálat nélküli elutasításának nincs helye, köteles azt 15 n belül megvizsgálni, és ettől függően az érdemi döntést megl Alapelvnek kell tekinteni, hogy a szabálysértési hatóság c kellően megalapozott kifogást fogadhatja el.

A kifogás elfogadására csak azért kerülhet sor, mert a követő által felhozott bizonyítékból, tényállásból kétségen meg lehet állapítani azt, hogy az előzően hozott határozat, fogásban felhozott és bizonyított okok miatt már nem felel a követelménynek. Az új tényállás szerint az előző határoza helytelen jogi megítélésen vagy mérlegelésen alapszik. A k elfogadására tehát csak kellően megalapozott esetben ker sor. Törvénysértő továbbá a megalapozott kifogás el nem dása is.

A tárgyaláson kívül hozott határozat ellen benyújtott k esetén, ha a kifogással a szabálysértési hatóság egyetért, a rozat rendelkező részében az előzően hozott határozatot hat kívül kell helyezni. A határozat indoklási részében részle ki kell fejtenie, hogy a szabálysértési hatóság új rendelk mire alapozza, vagyis, hogy a határozat módosítását mi tette ségessé.

A 45/1959. (XII. 10.) Korm. számú rendelet 4. § (1) bek értelmében a szabálysértési hatóság jogosult a kifogást az esetben is elfogadni, ha a tényállás alapján a szabálys megállapítja ugyan, de megítélése szerint a cselekmény súl az elkövető személyi körülménye a pénzbírság kiszabásának lőzését indokolja. (32/1955. (VI. 8.) MT sz. rendelet 44. § c) p Ilyen esetben a szabálysértési hatóság figyelmeztetésben ré az elkövetőt. A határozat rendelkező részében ez alkalo — a kifogás elfogadása mellett — utalni kell a hivatkozott delet 44. § c) pontjára, az indoklási részben pedig részletes kell fejteni a megszüntetés alapját képező körülményeket, ben az elkövetőt figyelmeztetésben kell részesíteni. A hat ellen a rendelkező részben biztosítani kell az elkövető r a fellebbezési jogosultságot, amelyre a figyelmet fel kell

A kifogás el nem fogadása

A szabálysértési hatóság tárgyalás tartása nélkül nem sult a kifogást azon az alapon elutasítani, hogy az abba laltakkal nem ért egyet. Ezt a döntését csak a kifogás a megtartott tárgyalás eredményeképpen hozhatja meg.

Amennyiben a szabálysértési hatóság nem ért egyet a nyes határidőn belül benyújtott kifogással, az ügyet 15 belül köteles tárgyalásra kitűzni, a tárgyalást előkészíteni é az érdekelteket megidézni. Ha szükségesnek tartja, az elk kötelező megjelenéssel idézi meg, ellenkező esetben a me gatásról a rendszeresített tértivevényes idézővel értesíti. A ügyminisztérium mindkét idézésfajtára külön formanyomta biztosított. (Az idézésre vonatkozó rendelkezéseket a sz sértési eljárásról szóló 32/1955. (VI. 8.) MT. sz. rendelet 2 §-ai tartalmazzák.)

Ha a nem kötelező megjelenéssel megidézett elkövető ne lenik meg a tárgyaláson, de a tényállás világos, a szabály hatóság az elkövető távollétében is meghozhatja döntését. A hallgatásos eljárás során azonban jegyzőkönyvet kell fel amelyben rögzíteni kell azt a körülményt, hogy a kifogás ján a szabálysértési hatóság szabályszerűen megidézte a hallgatásra az elkövetőt, az idézést a vétív tanúsága szer elkövető átvette, de a kitűzött meghallgatáson nem jelent magát ki nem mentette és nem képviseltette. Hivatkozr arra, hogy a tényállás az elkövető távollétében is tisztázhat

(Folytatása következik)

GYŐZNI SZERETNÉNEK

Már jóval az első fecskék megérkezése előtt zzáláttak a felkészüléshez. Az „alapozáson" keresen túl is jutottak, s jelenleg a „formábazás"-hoz szükséges gyakorlatokat végzik gy-nagy szorgalommal.

Nem tagadják: győzni szeretnének, az eddig ért szép eredmények is erre kötelezik őket. eg aztán egy kissé főpróbának is tekintik a ostani versenyt — az országos méretű küzdelekre.

Öt esztendővel ezelőtt írtunk utoljára a balmazújvárosiakról. Most jóleső érzéssel állapítottuk meg, hogy változatlanul a debreceni járás legjobbjai közé tartoznak. Jelenleg különösen a helyi gépállomás javítóüzemének és a gépkarbahtartó vállalatnak a fiataljai szorgoskodnak. Olyan tapasztalt versenyzőik vannak, mint például Dezső László és Dezső János, akik már kiérdemelték az 5 éves szolgálati érmet. Dezső Jánosról mesélik, hogy „újonc" korában alig lehetett hazahozni az egyik versenyről, mert az akkor 12 éves kisfiúnak nagyon megtetszett egy másik falubeli tűzoltókislány. Most erősen fogadkozik, hogy ezúttal minden figyelmét a jó szerelésre fogja összpontosítani. — „Akkor ugyanis még fiatal voltam" — bizonygatja . . .

De ne feledkezzünk meg Kiss Eszter igazgatási előadóról, a testület titkáráról és Gál Lajos parancsnokról sem. Olyan szeretettel foglalkoznak a fiatalokkal, mintha tulajdon gyermekeik lennének. S hogy a felnőtteket is ügyesen irányítják, azt a kiváló lakóházi ellenőrző munka is bizonyítja. Eddig kereken 5032 lakóházat vizsgált meg R. Nagy József, Pataki Péter, Fige Gábor és Fige István (mind a négyen kéményseprők!), valamint Marosi Károly és Borsodi István területfelelősök. 32 esetben intézkedtek, s munkájuk nyomán lényegesen csökkent a tűzkár a községben.

Reméljük, hogy az itteniek felszerelésük példásabb karbantartásával is igyekeznek majd megvédeni elsőségüket. Mert hát nem valami nagy gondoskodásra vall, hogy terepjáró gépjármű-fecskendőjük egyik abroncsa jóval „soványabb", mint a többi . . .

LÁTTUK HALLOTTUK TAPASZTALTUK

Jól kioktatták...

Szabolcs megyében egy szabálysértési ztározat indoklási része többek között y oktatta ki az elkövetőt:

„Az elkövető helyes magatartása az lett olna, ha a fenti számú határozat 1., 2. ontjában előírtakat a kivitelezés után lenőrzi, és meggyőződik arról, hogy az a ztározatban foglaltak szerint van végrehajtva. Nem fogadható el az elkövetőnek zon állítása, hogy az abból kifolyólag aradt el, mivel a munka befejezése alalmával ő nem tartózkodott a telepen."

A határozatot valóban a határozatban glaltak szerint kell végrehajtani — ez étségtelen. De abban a tekintetben bizony „homályban" marad a szegény elkövető, hogy a végrehajtás ellenőrzése vagy zon állítása maradt-e el „abból kifolyólag", hogy a munka befejezése alkalmával ő nem tartózkodott a telepen" . . .

Ha az irat fogalmazója azt írta vagy któlta volna, amit valóban mondani kart, akkor a két említett mondat így ángzana:

„Az elkövetőnek meg kellett volna győdnie arról, hogy végrehajtották-e a fenti ámú határozat 1. és 2. pontjában előírkat. Nem fogadható el az a védekezése, ogy a munka befejezésekor nem tartózodott a telepen."

A balkányiakról

Pusztai Béla pedagógus az évek folyamán olyan testületet szervezett, amelynek alig akad párja a környéken. Tűzzel és vízzel egyaránt sikeresen megbirkóznak, s ha idejében riasztják őket, akkor majdnem olyan gyorsan vonulnak, mint bármely állami egység beosztottai.

Egyszer részletesebben is bemutatjuk majd őket — most röviden csak a következőket mondjuk el róluk: A tél folyamán szinte minden héten részt vettek a belvízvédelmi munkákban; sikeresen eloltottak több olyan tűzesetet, amelyek a környező tanyavilágban keletkeztek; a külső területek védelmére egy-egy 14 fős önkéntes tűzoltóságot szerveztek, s emellett rendszeresen megtartják foglalkozásaikat is.

Balku József tanácselnök és Bojtos Miklós, a helyi ÁG igazgatója példamutatóan támogatja a parancsnokot, Szabó Jánost, a helyettesét, Palugyai János gépkocsivezetőt, Pálóczi Jánost, Fábián Istvánt, Balázs Lajost, Smilánszky Miklóst, Sós Jánost, Juhász Gábort, Darvai Józsefet, P. Kiss Józsefet meg a testület többi kiváló önkéntesét.

„Holt" lelkek

Bizonyára emlékeznek olvasóink Csicsikovra, Gogol regényének hősére, aki néhány földesúrtól meg akarta vásárolni a halott jobbágyokat. Az volt a terve, hogy ezeket élőknek tünteti fel, s így kölcsönhöz juthat.

Némelyik községben a testületi tagok névsorának elkészítésekor ugyancsak tanúi lehetünk egyes „holt" lelkek különös életre keltésének. Csak éppen azt nem értjük, mire jó a testületből évekkel ezelőtt kivált önkénteseket aktív tagoknak feltüntetni. Egy debreceni gépkocsivezető például mitsem tud arról, hogy — legalábbis a nyilvántartás szerint — még mindig szülőfalujának aktív önkéntes tűzoltója.

Eredményeink igazán szépek, tehát egyáltalán nincs okunk szégyenkezni. A valóságos létszámhiányt azonban nem pótolhatjuk az ilyen „holt lelkekkel", mert csak önmagunkat ámítjuk. A még meglevő nehézségeket viszont csak akkor szüntethetjük meg, ha valóban feltárjuk őket. Semmi szükség nincsen tehát a „kozmetikázásra"!

Kereken hat hónapja

emképtelen a csengeri önkéntes stület gépjárműve — illetve márus 13-án még ez volt a helyzet. Az akkumulátorja mondta fel a olgálatot" — újságolta a tanácsnök elvtárs. Arra azonban már em tudtunk megnyugtató feleletet ipni, miért késlekedtek ennyit a egjavításával vagy a kicserélésével — pedig erről a kirendeltség vetőjét, sőt az osztályparancsnokg illetékeseit is faggattuk.

Cseppet sem vigasztaló, hogy más ajok is akadnak a községben. A elyi testület például egyetlenegy glalkozást sem tartott a télen. az, olyan rozoga a szertáruk, ogy nem is csodálhatjuk, amiért kedvetlenedtek. A tanács elnöke erint a támogatásnak egy kissé nagyobb aktivitás lenne a feltétele, az önkéntesek viszont azt várják, hogy végre megkapják a szükséges segítséget . . . Persze, az idő közben múlik, s ha így megy tovább, nemcsak vonulószer nem lesz a faluban, hanem olyanok sem, akik kivonulnak a tűzesetekhez. A hibás akkumulátort időközben talán már megjavították, sőt feltehetően a testület is tartott azóta egy összejövetelt, — de egyszerűen türhetetlen, hogy fél évig veszélyeztessék egy olyan környék tűzvédelmét, amely 40—50 kilométerre van a legközelebbi állami egységektől.

Hogyan is történt?

Színhely: az egyik Hajdú megyei laktanya udvara. Időpont: délután 5 óra. A foglalkozás tárgya: Kihúzós és dugólétra szerelés. Vajon miért?

— Azért, mert a belvízvédelmi munkák miatt nem tarthattuk meg időben ezeket a gyakorlatokat — válaszolja kérdésünkre az egyik rajparancsnok.

— A pótfoglalkozásokra azért került sor, mert az egyik gyakorlaton az elvtársak lassan szerelték vissza a létrákat — mondja az őrségparancsnok.

Ehhez csak annyit teszünk hozzá, hogy a pótfoglalkozást nemcsak a lassú visszaszerelés miatt rendelte el az alosztály parancsnoka...

Igaz, az első két megkérdezett nem tudhatta, hogy éppen ezt jegyeztük be füzetünkbe: „A beosztottak gyorsan és lelkesen dolgoztak. Méghozzá úgy, hogy valóban önbírálatnak tekintsék igyekezetüket." Ebben az esetben talán-talán felesleges lett volna ugyanazt háromszor is megkérdeznünk...

Hasztalan volt?

Már megszokta az ember, hogy mielőtt hivatalos helyre belépne, tábla adja tudtul, hogy a keresett szerv valóban a házban található. Így van ez általában mindenütt, ahol valamilyen hivatal székel, s talán csak a Baranya megyei tűzrendészeti szervek képeznek kivételt e szabály alól. Hogy, hogy nem, de náluk hiányoznak az egységek épületének falról a tűzrendészeti hatóság létezését jelző ovális zománctáblák. Persze, nem azért, mintha az alosztályokon és kirendeltségeken nem lenne olyan hozzáértő, aki kiszegezné a falra, hanem mert egyszerűen nincs ilyen táblájuk. Hogy miért nincs, arról nem beszélünk mégegyszer, miután ennek idején már „megénekeltük" az esetet. Úgy látszik azonban, hasztalan volt a „szellőztetés", mert az illetékesek az égvilágon semmit nem tettek e fonák helyzet megszüntetése érdekében...

Megjegyzés nélkül...

Az egyik járási tűzrendészeti kirendeltség ellenőrzési naplójában olvastuk a következő bejegyzést: „Az 1962. évi ügyiratok rovancsolása folyamatba van. A rovancsolásról j. k — kell — a megbeszélés — szerint — készíteni és az 3. pél.-ba az Osztályparancsnokságra II. hó 23 ig fel kelterjeszteni..."

Kettő vagy tizenegy?

Két gépíró sok-sok órán át verte a bi tyűket, hogy a Hajdú megyei gépkocsive megkaphassák a mostani tananyagot. Er munkára az osztályparancsnokság szerint volt szükség, mert a tematikában meg könyvből mindössze két példány akad a m ben.

Hazatérve utánanéztünk a dolognak, s meglepetéssel hallottuk, hogy ez a panasz egészen megalapozott. Az anyag ugyanis másik, — borítólapján nagy A jelet vise könyvben is megtalálható, s abból tavaly kevesebb, mint kilenc példányt küldtek megyébe.

Igaz, ez sem valami sok, de feltétlenül több az említett kettőnél. Azért tesszük az „ügyet", mert reméljük, hogy a boruláto latkozatok ellenére, a gépkocsivezetők nem pán a kimásolt jegyzetből készülnek maj hanem a könyvekben levő ábrákat is szo masan fogják lapozgatni, elvégre a gépí rajzok sokszorosítására igazán nem válla hattak...

GYÁRTELEPEINK ÉLETÉBŐL

A csengeri kirendeltség

irodájára valóban ráillik ez a szólásmondás: „Ha egy ember be akar jönni ide, kettőnek ki kell mennie."

A beosztottakat nem vádolhatjuk: minden talpalatnyi helyet kihasználnak. Az irattárat például az ágy

alatt egy ládában „rendezték be". Az ágy pedig olykor alkalmi ülőhelyül is szolgál az ügyfeleknek.

Március közepén jártunk nálunk, s bizony még nagykabátban is dideregtünk. Bezzeg, az épület többi helyiségében egészen más volt az „időjárás"; az új cserépkályhák valósággal ontották a meleget.

Hiába, egyes házigazda kapitányságokon úgy vélekednek, hogy ha valami nagyon silány, akkor éppen megfelel a tűzoltóknak.

Nem éppen tiszta munka...

A szomszédos megyéből került a kirendeltségre — saját kére Az áthelyezést megelőzően annyi szépet és jót mondtak róla elö hogy az átvevő megye vezetői majdhogy sírva nem fakadtak a gyönyörűségtől. „Főnyeremény" — gondolták, s máris helyezték bizonyos, eléggé nehéz helyzetben levő kirendeltségre. Hamarosan rült azonban, hogy valami nincs rendjén a mondott csupa szép, a tapasztaltak között. Az új ember ugyanis nem igen csípkedte amikor a munkáról volt szó, és akkora frisseséget tanúsított, hog netközben meg lehetett volna sarkalni a csizmáját. Egyszóval al bevásároltak vele... Azóta egyébként már ismét kifelé fordított kerének rúdját, azaz innen is tovább akar állni. A megye vezető azon gondolkodnak, vajon mi szükség volt feldicsérni az értéktelen s mellesleg az a véleményük, hogy amit szomszédjuk ez esetben nem éppen tiszta munka volt...

Veszélyes megszokás

Egy hónapja készítettük ezt a felvételt Komlón, az emeleti körlet folyosóján. Azt ábrázolja, amint éppen „szellőztetik" a folyosót. Azért örökítettük meg, mert veszélyesnek találtuk az ilyenfajta kereszthuzatot, amit a csúszóakna nyitvahagyásával idéztek elő... Igaz, az ottaniaknak egészen más volt erről a véleménye, s váltig hangsúlyozták, hogy máskor sem akasztják be az aknaajtón levő biztosító kallantyút és még soha nem volt belőle baj... Állításukat elhittük, mivel az egyik ajtóról tényleg hiányzott a biztosító, sőt, érvelésük is meglehe megalapozott tűnt, hogy még senki se gyelmeztette Talán nekünk tűnik fel, ha éppen a k gépjárművez tanfolyam i vetődünk az tályra, s főkén nem kísért olyannyira a nálatos kecsk tragédia emlé

Megtakaríthatták volna

A szabolcsveresmarti tsz március 14-én segítséget kért a kisvárdai alosztálytól az üvegházak mellett felgyülemlett belvíz elvezetéséhez. Mint azokban a napokban annyiszor, az elvtársak gyorsan kivonultak.

A kárhelyen körülbelül harmincan lesték kíváncsian munkájukat. Igen ám, csakhogy a víz, jobban mondva a légtelenítő sehogysem akart „engedelmeskedni". Hiába cibálgatta a gépkocsivezető a húzókart, s lihegett erőlködve a motor, egyetlen csepp sem akart „felmenni" a nyomótömlőkbe. Mivel a hiba bonyolultnak tűnt, a szer — nem valami nagy dicsőségünkre — visszakullogott az alosztályra.

Hogy néhány óra múlva miért járt sikerrel az újabb próbálkozás? Egyszerűen azért, mert ezúttal azok vonultak ki, akik jobban ismerik ennek a légtelenítőnek a szeszélyeit...

Bár különösebb kár nem származott az esetből, de a duplán megtett utat, no meg a napközbeni „őrségváltást" feltétlenül megtakaríthatták volna!

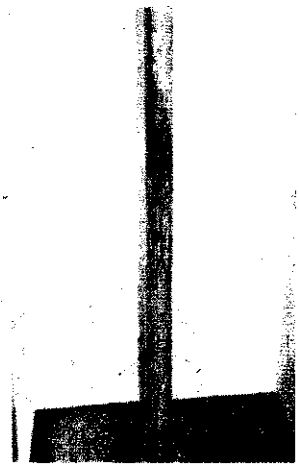

Sokba kerül, DE MEGÉRI...

Amihez nem szükséges magyarázat: Így kell elhelyezni a tűzvédelmi felszerelést

A SZENTMÁRTONKÁTAI KOSSUTH TSZ-BEN mindent a helyén találtunk — a felszereléseket és a dohányzást tiltó táblákat egyaránt. Példás a rend: a közlekedési utakat szinte mérnöki pontossággal tartják rabadon, s a feltöltött víztároló edények katonás rendben sorakoznak, mellettük a vedrekkel. Látszik, hogy a tisztelettben tartják a tűzrendészeti szabályokat.

Van is mit félteni: 5130 hold föld, értékes állatállomány, épületek, erőgépek és egyéb felszerelések alkotják a tsz 540 dolgozójának és 240 nyugdíjas tagjának közös vagyonát.

PÁL KÁROLY ELNÖK ÉS KELEMEN PÁL ELNÖKHELYETTES — egyben a tsz tűzrendészeti felelőse —, a vezetőség és a tagok is egyaránt szívügyüknek tekintik, hogy minden jól menjen. Keresik a legjobb megoldást, hogyan lehetne még többet tenni a közös fokozottabb védelméért.

— A bajok elkerülése érdekében a szerfás istálláknál — mivel átépítésre nem állt rendelkezésünkre beruházás — saját erőből, belülről gipszes malterbevonással oldottuk meg a szerfás építmények tűzveszélyének csökkentését. Ilyen formán elkészült már egy 100-as istálló, s még ebben az évben befejezzük két lóistálló és két sertésfiaztató bevonását is — mondotta látogatásunk alkalmával Pál Károly elvtárs, majd hozzátette: — Sokba kerül, de megéri. Láttam más téeszekben, hogy a régi szerfás építésű istállók milyen tűzveszélyesek. Értesültem több tűzesetről, amelyeknél több százezer forintos érték lett a tűz martaléka. Ilyen esetekben persze a tsz valamennyi tagja megérzi a kárt.

Ez a felvétel is bizonyítja, hogy valójában milyen tűzveszélyesek is a szerfás építésű istállók

☆

Most még ilyen, de az idén már befejeződik a tsz istállóinak saját erőből történő átépítése

JELENLEG 4 LAJTFECSKENDŐVEL RENDELKEZIK A TSZ, s az elmúlt évben 10 betongyűrűt és 20 hordót vettek a tűzvédelem biztosítására. Talán éppen ennek köszönhető, hogy a cséplésnél keletkezett tüzet a közelben tárolt vízzel idejekorán meg tudták fékezni.

Önkéntesei is vannak a tsz-nek. Illés István, Barna István, Szabó László, Gulyás László, ifj. Illés István és Bozóki László — Gergi József parancsnok vezetésével nemcsak a tűzvédelem gondját osztják meg a vezetőséggel, hanem az idén is készülnek a járási versenyre. Minden segítséget megkapnak a vezetőségtől, csakhát az egyenruha... Egyenruhája még csak annak van, aki a községi önkéntes munkában is részt vesz.

Pál Károly, a két tsz országgyűlési képviselő-elnöke

Gergi József, a tsz önkénteseinek parancsnoka

HOGY MIÉRT EMLÍTJÜK EGYÜTT a tsz és a községi tűzoltóság problémáit, annak az a magyarázata, hogy Pál elvtárs egyúttal a községi önkéntes testületnek is az elnöke 1954 óta. Így azután itt is kettős a gondja. Mert ott is van még tennivaló, bár eléggé öntevékeny közösség a szentmártonkátai. Társadalmi munkával épült klubszobájuk van, ahol rendszeresen összejönnek, s ez is jó hozzájárulás a közösségi szellem elmélyítéséhez.

PÁL KÁROLY ELVTÁRSAT, a szentmártonkátai „Kossuth" Tsz országgyűlési képviselő elnökét — lapunk februári számában, újbóli jelölése alkalmából már bemutattuk olvasóinknak. Néhány sornyit írtunk róla mindössze, de talán már abból is sejteni lehetett: nagy felelősség hárul rá. Nem országos ügyekre gondolunk itt, „csupán" a tsz-beli munkájára. Mert egy tsz irányítása sem könnyű dolog, hát még kettőé! Pál elvtárs ugyanis nemcsak a szentmártonkátai Kossuth, hanem a tápiószecsői Egyetértés Tsz elnöke is. Nagy gondot jelent számára ez az újabb elnökség, mert a most átvett Egyetértés Tsz-nek bizony nem a legjobban áll a szénája.

A Kossuth Tsz vagyona a megalakulástól eltelt három év alatt kétmillió kilencszázezer forinttal gyarapodott. Nem véletlenül tették tehát a tápiószecsőiek a kijelentést az alakuló közgyűlésen: „Ilyen ember kell nekünk." Így mondották és döntöttek is, mert tudják, hogy Pál Károly nemcsak kiváló szakember, hanem erélyes kezű vezető is, aki ha kell, keményen fellép a renitenskedők ellen.

TEMÉRDEK AZ ELFOGLALTSÁGA, szinte alig marad ideje a családjára. Pedig hát szüksége lenne rá, mivel a három gyermek nevelése sok gonddal jár. Az önkéntes tűzoltók számára azonban mégis szakít időt. Rendszeresen részt vesz a közgyűléseken, a gyakorlatokat is gyakran megtekinti, a versenyeken pedig mindig ott van csapata körében, hogy minél jobb eredmény elérésére buzdítsa őket. Hogy miért teszi mindezt? Azért, mert szereti az embereket, nagy jelentőséget tulajdonít a tűzrendészetnek, a közös vagyon védelmének.

A SZENTMÁRTONKÁTAI KOSSUTH és a tápiószecsői Egyetértés Tsz vezetése olyan ember kezében van, aki nem azt vitatja, hogy hányadrangú kérdés a közös vagyon tűzkártól való megvédése, hanem a legjobb megoldás módját kutatja, keresi.

—LINKA—

Ami már készen van. — Így, bevonva, nagymértékben csökkenthető az istállók tűzveszélyessége

Hatvanhárom raj sorakozott fel az idei első járási versenyre. Kővágóörsön, a tapolcai járás versenyén Horváth Géza, a járási tanács vb-elnökhelyettese üdvözölte a megjelent csapatokat

Ver

Kővágóörs

Április 28., vasárnap reggel 9
Jelentős dátum és időpont — n
nya az idei járási tűzoltóversen
nek. De azért is emlékezetes, me
egész országban csak itt, Kő
örsön és a szomszédos keszthely
rás Zalaszántó községében rend
versenyt. Jól szervezett, gördülé
rendezvény volt a tapolcai já
egy óra előtt néhány perccel
valamennyi győztes csapat par
noka boldogan szorította az ok
let és a velejáró pénzjutalmat.

*

*Hatvanhét csapat nevezett be
rás területéről, s hatvanhárom
den késés nélkül be is futott.
hogy mégis ilyen rövid idő ala
került a verseny lebonyolítása,
ban a négy értékelő bizottságn
komoly része van. Hozzáér
gyorsan végezték munkájukat,
vonatkozik ez a versenybizott
is, mert ott sem igen melege
meg a kezüktől az eredmény
és az oklevelek.*

*

Késnek a kezdéssel a községi
asnál. Idegesen topognak a s
getlek, ők szerelnének elsőnek,
ha nem hiányoznék a tömítőg
három szabotőmlő kapocspárjár
„Érdekes, tegnap este még mi
megvolt" — jegyzi meg az illet
Hogy mikor tűntek el, senki
tudja. Hogy miért „lovasítot
meg, azt viszont mindenki biz
veszi. Csak egy kissé elszámít
magukat a dologban ludas „ism
lenek", mert — „pechjükre" —
talékról is gondoskodtak az ef
„tünetet" már jól ismerő sz
zők . . .

*

Villámgyorsan szerelt az öreg
csifecskendőt az egyik férfira
szívórészleg harcosa kapja a tö
kulcsot. Oda a kapocspárhoz, jó
gyakorolt mozdulattal fordít
azon a fránya jószágon, azután

Az év első községi 400-as rajtja. A szerelő egység: Szigliget versenyraja

Hárman a helyi szurkolók közül, akik minden szerelésnél egyformán izgultak

A verseny zárószáma: Nagy József, a járási tanács vb-elnöke pénzjutalmat ad át a legjobb munkát végző önkénteseknek

Zárógyakorlaton

Április 21-én három község önkénteseinek kellett volna részt venniük az izsáki zárógyakorlaton. De csak az izsákiak és az ágasegyháziak jelentek meg a kitűzött időpontban. Az orgoványiak a tanács hibájából maradtak távol, későn kapták meg ugyanis az értesítést, pedig részvételükkel ők is bizonyítani szerették volna, hogy hasznosan töltötték az idejüket a téli foglalkozásokon.

A két megjelent csapat igencsak kitett magáért. Alig hét perccel a riasztás után már mind a két fecskendő sugarai működtek, jóllehet az ágasegyház lovaskocsin vonultak ki a „tűz" sz helyétől mintegy 1 km-re lévő szer rukból.

A nádkitermelő feltételezett tü gyorsan és szakszerűen oltották e csapatok. Ügyes beavatkozásuk felt lenül biztosíték arra, hogy igazi kére tek alkalmával is számíthatunk rá

y-mozaik

s és máris a következőnél is- a látványos mozdulatot. ? — Kész! Jó volt, ügyesen csi- csak éppen az volt a bökkenő, fordítva fogta a kulcsot. Ha ott a bizottság, tán kézbe se , de így, ugye, legalább a lát- kedvéért megtette. És neki volt , mert a bizottság csak azt néz- ıasználja-e. Hogy csak imitál arra már nem terjedt ki a fi- ne . . .

*

balatonedericsi férfiraj civilben lte a 400-ast. Furcsán hatott a ny, elszoktunk már tőle az ɔi évek során. Nem kérdeztük, nem egyenruhában jöttek, hi- ha volna nekik, bizonyára fel szik. Azt sem tudjuk, volt-e ott ɔl a községi tanács vezetői kö- Ha igen, itt valószínűleg neki bban feltűnhetett, mint odaha- ɔgy azért mégis más az, amikor ıruhában állhat a fecskendő az a csapat. És talán kis lel- eretfurdalást is érezhetett — ɔva őt esztendővel a titkársági ozat megjelenése után . . .

*

pos leckét adtak a férfirajnak ılakeszi lányok. A testület fér- ıata 400-as szerelésben indult. s v eléggé hosszú idő alatt sze- Nem így a lányok, a lajtfecs- ővel! 21 másodperc alatt, hiba- nélkül szereltek, s eredményük tal a járási első helyezést is ette.

*

árás vezetői nemcsak a részvé- kel és közreműködésükkel fe- ki az önkéntesek iránti meg- lésüket. A versenyprogram ı számaként több, mint tíz ezer pénzjutalmat osztott szét a tanács vb-elnöke a kiváló át végző községi önkéntes tűz- ıak. Látni kellett volna, mi- ırömet jelentett a megjutalma- : számára ez a kézzel is ta- ıtó elismerés! . . .

*

ɔmszor olvasták Kővágóörs ne- : eredménykihirdetéskor, ami lentette, hogy három első he- t értek el a verseny során. Ko- skendő szerelésben a helyi tes- férfi csapata jeleskedett, 400-as ɔriában a fiúk és a Béke Tsz ·aja bizonyultak a legjobbak-

*

erseny egészéről alkotott véle- : összegezve elmondhatjuk: Ha zonban ez lesz a legrosszabb rendezvény, akkor jelesre vizs- k a szervezők. Egyetlen, de nagy szépséghibája azonban mek az erőpróbának. Történe- az, hogy éppen azok hiányoz- pályát körülvevő kötélkordo- ívülről, akiknek a „szereplésé- nindig és mindenütt annyi a közönség. Ez pedig fölöttébb lolkoztató körülmény . . .

Zalaszántó

a zalaszántói verseny szerve- sztályozni kellene, igen ala- a jelestől távol álló jegyet elnének. Hol itt, hol ott me- l valami hiányosság a verseny során, egyszóval döcögött, mint a rossz kerekű talyiga. Hiba volt az együttműködéssel az osztály és a keszthelyi alosztály között, a járáson belül pedig a tanácsszerveknél, ami bizony az egész versenyre alaposan rányomta a bélyegét.

*

35 benevezett rajból 34 jelent meg; az egy hiányzó saját hibáján kívül nem jöhetett el a versenyre. A megjelentekről elmondhatjuk, hogy lelkesedésből kiválóra vizsgáztak. Argus szemekkel figyelték a „rivális" szerelő rajokat, sőt némelyik parancsnok még a pályára is bement, hogy saját maga „ellenőrizze" az ellenfél szerelését. Így fordult elő az, hogy olyan hibát is észre vettek, amit az értékelő bizottsága tagjai nem láttak meg.

*

Déltájt az amúgy is gyér számú közönség néhány főre apadt. Olyan szép fokozatosan fogytak el, amilyen ütemben „folydogált" a verseny. Hogy tényleg így volt, beszéljenek a számok: 3 értékelő bizottság — 10 órától — fél kettőre szereltette le a 34 rajt. Nem lehet rájuk fogni, hogy elkapkodták a dolgot . . . Az is kínossá tette a helyzetet, hogy kilenc helyett tízkor kezdtek — értékelő bizottsági tagok késése miatt . . .

*

Nem lennénk tárgyilagosak, ha csak a rosszról írnánk és a jót elhallgatnánk. Ilyen volt például a csapatok érdeklődése a stafétára való benevezés során. Úgy belejöttek és akkora kedvvel csinálták, hogy már megkezdődött a versengés, amikor egyszerre csak szállingózni kezdtek a „pót" nevezések. A végén egész népes mezőny alakult ki, ahol a legjobb időt 62 másodperccel a Keszthelyi Asztalosipari KTSZ érte el.

*

A himnusz elhangzása után Szedő Pál, a keszthelyi járási tanács vb-elnöke üdvözölte a versenyen részt vevő csapatokat

Kevés kísérő drukkolt olyan őszinte „átéléssel", mint a Keszthelyi Tangazdaság csapatainak vezetői. De érdemes is volt végigizgulniuk a versenyt, mert női csapatuk két elsőséget, férfi rajuk pedig egy második helyezést szerzett a „drukkerek" legnagyobb megelégedésére. Ezek után mondja valaki, hogy nekik nem volt szerepük a győzelemben! . . .

*

A nemesbükiek is bizonyára rájöttek azóta, hogy mégiscsak érdemes volt eljönniük a versenyre. Először úgy volt, hogy otthon maradnak, mivel a raj egyik tagja traktoros, és vasárnap is dolgoznia kellett volna. Hogy mégis ott lehettek, azt Szedő Pálnak, a járási tanács vb-elnökének köszönhetik, aki személyesen járt el az ügyben. Végül is részt vettek a versenyen és szép sikerrel „hálálták meg" az előlegezett bizalmat: két elsőséget szereztek — az esélyesek legnagyobb bánatára.

*

Szép és értékes díjat kaptak az első helyezettek az oklevél mellé. A járási tanács is kitett magáért: Szedő Pál, a végrehajtó bizottság elnöke nyolcezeregyszáz forint jutalmat osztott ki a jó munkát végző tűzoltók között.

Az elméleti vizsgán a vonyarcvashegyi leányraj, a tűzoltó-stafétában pedig a Keszthelyi Tangazdaság női csapata szerepelt kiválóan

Utolsó váltás a férfi tűzoltó-stafétában

Két elsőségért vette át a díjat a Keszthelyi Asztalosipari KTSZ csapatának parancsnoka

Mint egy korábbi tudósításomban utaltam már erre, megyénk területén az önkéntes tűzoltótestületek működésének megjavítása jelentette, sőt jelenti is az egyik legnagyobb gondot. Éppen ezért átfogó terveket dolgoztunk ki, amelyek több vonatkozásban máris hoztak eredményeket. Így pl. számos, gyengén működő testületünk emelkedett közepes színvonalra. Ebből a szempontból elsősorban a megyei tanács vb a járási tanácsok vb-i és az igazgatási osztályok egyre jobb munkája volt nagy jelentőségű.

Mit kellene tenni?...

A még mindig gyengén működő testületeknél élesen rajzolódott ki egyrészt az, hogy ezek többségükben egy járás területén vannak, másrészt, hogy éppen ebben a járásban tapasztalhatjuk ma is a legkevesebb törődést a tanácsi szervek részéről. Amikor az összefüggés nyilvánvalóvá vált, elsősorban a járási tanács munkájának megjavítását szorgalmaztuk. A változás be is következett... Mindenekelőtt a járási tanács vb-titkára tette magáévá a kérdést, és határozottan intézkedett a testületek munkájának megjavításával kapcsolatban. Ezután már többször is szóba került a testületek problémája, s egyre gyakrabban vetődött fel a kérdés: „Mit kellene tenni annak érdekében, hogy a járás területén megjavuljon a gyengén működő tűzoltó testületek munkája?" Így merült fel egy olyan javaslat, hogy egy alkalommal külön összehívjuk azoknak a községeknek a vezetőit, ahol a testületek munkája még a minimális kívánalmakat sem elégíti ki.

Kiderült, hogy a sásdi járás 63 községéből 12-ben kirívóak az említett hiányosságok. Súlyosbítja még a helyzetet az is, hogy a 12 között szerepel Sásd, tehát a járás székhelye; valamint Felsőmindszent és Magyaregregy — lélekszámukat tekintve a járás legnagyobb községei közé tartoznak —, továbbá Abaliget, amelyik pedig idegenforgalmilag is jelentős. Az értékelés során kiderült, hogy a községek között olyanok is vannak, amelyeknek még az átlagosnál is közvetlenebb érdeke, hogy a testület jól működjön, mivel fekvésüknél fogva — a járhatatlan utak miatt — éves viszonylatban úgyszólván megközelíthetetlenek, s elsősorban magukra vannak utalva.

A vezetők megdöbbentek...

Úgy határoztunk, hogy az értekezletre meghívjuk a szóbanforgó községek tanácselnökeit, tsz-elnökeit, tűzoltóparancsnokait és a községi pártszervezetek titkárait. Az értekezlet megszervezése a járási tanács vb jó munkáját tükrözi, de maga a tanácskozás megmutatta azt is, hogy a módszert helyesen választották meg. A hozzászólásokból kitűnt: már az is nagy hatással volt az érintett községek vezetőire, hogy „éppen" velük kell külön foglalkozniok a megyei és járási szerveknek. Emellett még az is megdöbbentette a megjelenteket, hogy az elnökség tagjai valamennyien hangsúlyozták: a területük nemcsak a járás, hanem a megye leggyengébbje.

De nem kisebb a jelentősége annak sem, hogy az eddigi sok szócséplés után végre megértették az illetékesek: a községi tanácsoknak nem „csak" segíteniök kell a tűzoltótestületek munkáját, hanem szervezniük, irányítaniuk is kell, mivel az ő feladatuk a testületek működési feltételeinek biztosítása — egyszóval, a testületek gazdájává kell válniuk.

A megyei pártbizottság nevében Nyéki elvtárs szólt a megjelentekhez. Hangsúlyozta a politikai oktatás fontosságát, s kiemelte, hogy ennek keretében tudatosítani kell a tűzrendészeti munka jelentőségét. Felhívta a figyelmet arra is, hogy a testületek szervezése és működtetése nem

lehet „papírmunka", hanem személyre menő agitációra van szükség. Ebben a munkában minden községben a párt-, illetve a KISZ-alapszervezeteknek kell jó példát mutatniok.

Őszinte hangnemben

Különösen értékesnek tekinthetjük az értekezlet rendkívül őszinte hangját. Így pl. a felsőmindszenti tanács vb-elnöke, Lakatos elvtárs, őszintén elmondta: tudja, hogy elsősorban azért nem működik jól községében az önkéntes tűzoltótestület, mert eddig lebecsülte ezt a feladatot, illetve nem sorolta megfelelő helyre — egyszóval nem törődött ezzel a kérdéssel. Hangsúlyozta, hogy nem tesz felelőtlen ígéreteket, de kijelenti, hogy megértette a testület működésének fontosságát, s a jövőben ezt a kérdést súlyának megfelelően kezelik majd a községben. Hozzáfűzte még, hogy mivel a testületet szinte a semmiből kell megszervezni — bizonyos „kifutási időt" kér. Azután várja látogatásunkat a községében — majd akkor lemérhetjük a fejlődést...

Igen értékes volt a sásdi tanácselnöknek és a tsz elnökének felszólalása is. Herke elvtárs, a tanács elnöke olyan kérdéssel foglalkozott, amely nagyon sok községben okoz komoly gondot. Elmondta, hogy a testület helyes megszervezése és jó működtetése csak úgy lehetséges, ha a tagok nem a községtől távol levőkből (bányákban, üzemekben dolgozókból), hanem a községekben vagy annak közvetlen határában dolgozókból tevődnek ki. A tsz elnöke, Nagy elvtárs hasonlóan vélekedett, és egyben ígéretet tett arra, hogy a testület létszámának jelentős részét lenül biztosítja. Véleménye szerint a maradó hiányt a helyi ktsz és a fö vesszövetkezet dolgozóiból kell p Erről a problémáról egyébként az szervek vezetőivel megtartandó meg lésen döntenek.

Egyenruha is kell

A tanácskozás egyébként — jobb mint soha! — meggyőzte a meghívo arról is, hogy a járási versenyekre felkészülés nem öncélú feladat — nem a verseny megnyerése a fonto nem a mezőgazdasági termények delmére való alapos felkészülés a lén Ebből a szempontból nézve, sokkal sabbnak látták a benevezést és a r telt, mint eddig. De belátták azt is, a testületek tagjait el kell látni e ruhával, mivel ez egyrészt a megbec jelenti, másrészt tágabb teret ad a kölcsi elismerés kifejezésre juttatá (szolgálati érem, előléptetés stb.), s eredményben nemcsak külsőség az ö tes tűzoltóknál, hiszen az egyenruhá külszolgálatok teljesítése is megala tabbá válik.

Az értekezleten különös figyelmet melt a tsz-elnökök elmélyült érdek és részükről a feladatok helyes értél Belátták, hogy a mezőgazdaság szoc átszervezése nyomán a tsz-ek első érdeke az önkéntes tűzoltótestület működése. Az átszervezés után ezért a testület tagjának lenni nen mélyi, hanem elsősorban közös érde avult tehát az a módszer, hogy az ok és a felkészülést (pl. a zárógyako vagy a versenyekre) a vasárnapi n kössük, mert ez — az esetek többsé — tsz-tagok személyes érdekével ü (háztáji föld megművelése, egyéb ház munka, pihenés stb.). A tsz-közgyű kell éppen ezért megoldania azt a ke melyik legyen az a kedvező időpont, lyik megfelel az oktatás és felkészüle jára, de ugyanakkor nem gátolja munkatervének végrehajtását.

Az érdekeltek megértették

Az ismertetett problémák termész adódik, hogy a tanácskozás nem hoz de nem is hozhatott — végleges r dást valamennyi feladat és kérdés tetében. Lényeges eredmény az hogy a megjelentek megértették a l sek megoldásának fontosságát, kicse elgondolásaikat, felmérték a felelő ket, s hangsúlyozták a jó önkéntes tű ság létének szükségességét. Ugyanak tanácsi szervek képviselői is beláttá re, hogy valóban a testületek jó ga kell válniok. Örvendetes az is, hogy hangzott javaslatok nagy többség nem korlátozódtak egy-egy községr nem országos viszonylatban is figye méltóak. Véleményük szerint az érte módszere jó volt! Reméljük, hogy a korlat eredményei hamarosan iga majd az elgondolások helyességét.

Dukits Ká
tű. őrgy.

Segítsük elő községi önkéntes tűzoltóságok szertár-építését!

'özségi tanácsaink a községfejlesztésből egyre nagyobb mér- ı tékben kívánnak tűzoltószertárakat építeni. A betervezett ıségfejlesztési költségek azonban általában nem nyújtanak le- ıséget arra, hogy az országos típustervek alapján építsenek tárat — azok magas építési költségei miatt. Ennek az aka- rnak az elhárítása céljából szeretnék egy olyan megoldást be- atni, amely a jelenlegi és távlati igényeket is figyelembe ve- s ennek ellenére építési költsége alacsonyabb, mint az or- ros típusterveké.

AZ I-ES ALTERNATÍVÁBAN olyan szertáralaprajzot mu- k be, amely egy gépjármű és egy hagyományos fecskendő el- rezésére alkalmas. Hagyományos fecskendők esetén három kendő helyezhető el. Az alaprajzon betervezett kéziraktár vá- falának elhagyása esetén két gépjármű elhelyezését is bizto- ni lehet. Az alaprajz magába foglal egy 17 m²-es pihenőt, egy ıraktárt, valamint egy félig nyitott közlekedőt. Az I-es alter- ıva építési költségei — előzetes számításaim alapján — 150 000 ıt tesznek ki. A megoldás előnye, hogy a szertárat két ütemben el lehet építeni.

A II-ES ÉS III-AS ALTERNATÍVÁBAN az ütemezés lehető- ét mutatom be oly módon, hogy további bővítés nélkül is az ıyeket kielégítő szertár legyen biztosítható. Kisebb községek- csak a II-es és III-as alternatívát javaslom megépíteni, az n szertárakban két hagyományos fecskendő vagy gépjármű- ıkendő helyezhető el. A szertárat kiszolgáló egyéb helyiségek is biztosítottak. Számításaim szerint a II-es és III-as alter- ıva építési költsége 90 000 Ft.

A KIS KÖZSÉGEK RÉSZÉRE a közölt méreteknél még ki- b méretű szertárat is ki lehet alakítani a II-es és III-as al- ıatívából oly módon, hogy a 7,76-os méret helyett 5,76-os mé- et veszünk. Az ilyen csökkentett méretű szertár is kielégíti ıis községek igényét. A csökkentett alaprajzú szertár építési ısége 60 000 Ft.

A közölt alaprajzi vázlatok felhasználásával összehasonlítást ánok tenni az országosan elfogadott két és három szerállásos rtártervekkel. Megállapítható, hogy a két szerállásos típusterv pített területe 72,8 m², ennek ellenére gépjármű befogadására a alkalmas, a hagyományos felszerelések részére pedig — egy- községet kivéve — nagy.

A HÁROM SZERÁLLÁSOS SZERTÁR beépített alapterülete m², amelyre csak a legritkább esetekben van szükség. A két rállásos szertár építési költsége 115 000 Ft. A három szerállásos rtár építési költsége 250 000 Ft. A gyakorlati élet azt bizo- totta, hogy az esetek legnagyobb részében mind a két szertár- ıs csak akkor volt megépíthető, ha a községek részére részben ıy egészben állami támogatást biztosítottunk. Szerintem, nem et közömbös, hogy milyen szertárakat építünk, és milyen költ- gel. Ugyanis minden felesleges m² 1400 Ft-ot vagy még többet ınt. Tehát ne építsünk olyan szertárakat, amelyek nem kihasz- hatók, mert ezzel a gazdasági vezetőknek lehetőséget adunk a, hogy a kihasználatlan területeket szükség esetén „jogosan" nybe vegyék. Ma, amikor minden forintra szükségünk van, ıétlenül a gazdaságosabb megoldásokat kell keresnünk.

A KÖZÖLT ALAPRAJZOK közül az I-es alternatíva beépí- alapterülete 93 m², a II-es alternatívá 64 m², a III-as alter- ıváé pedig 62 m². A költségek vizsgálata során a költségeket köbméterenként 450 Ft-os egységárral vettem figyelembe. A községek részére csökkentett méretek esetén 48 m²-es beépí- alapterület biztosítható.

AZ ELMÚLT KÉT ÉV ALATT 14 szertár tervét készítettem A tervek elkészítésével közel 40 000 Ft-ot takarítottak meg a ızségek a tervezési díjon. Jelenleg 5 község részére készítek rtártervet — ezeket a közeljövőben adom át. Az általam ter- ıett szertárak építési költsége 55—80 000 Ft között ingadozik — alapozási és a szigetelési munkáktól függően.

A szerkezeti megoldások ismertetésével — éppen a szerkeze- gazdaságosságának biztosítása érdekében — egy következő ıszámolómban szeretnék foglalkozni.

KARÁSZI GYÖRGY
tű. hdgy.
Miskolc

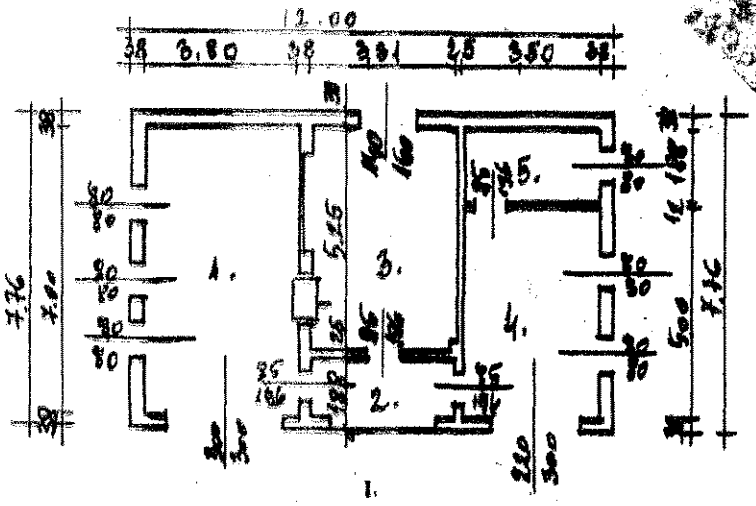

I.

1. gépjármű-szertár 26,6 m²; — 2. közlekedő 4,96 m²; — 3. pihenő 17,37 m²; — 4. szertár 17,5 m²; — 5. kéziraktár 6,58 m²

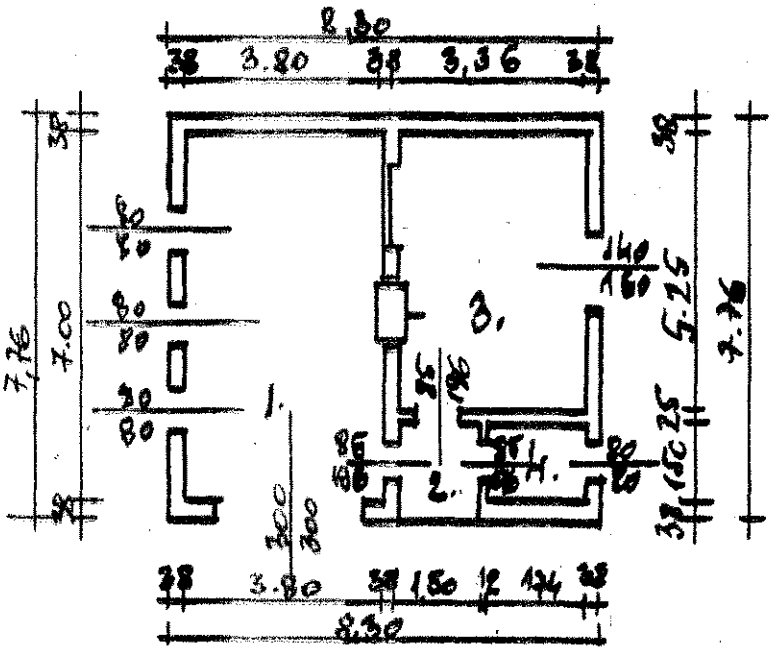

II.

1. gépjármű-szertár 26,6 m²; — 2. közlekedő 2,82 m²; 3. pihenő 17,37 m²; — 4. kéziraktár 3,61 m²

III.

1. közlekedő 2,82 m²; — 2. kéziraktár 2,61 m²; — 3. pihenő 17,37 m²; — 4. szertár 17,5 m²

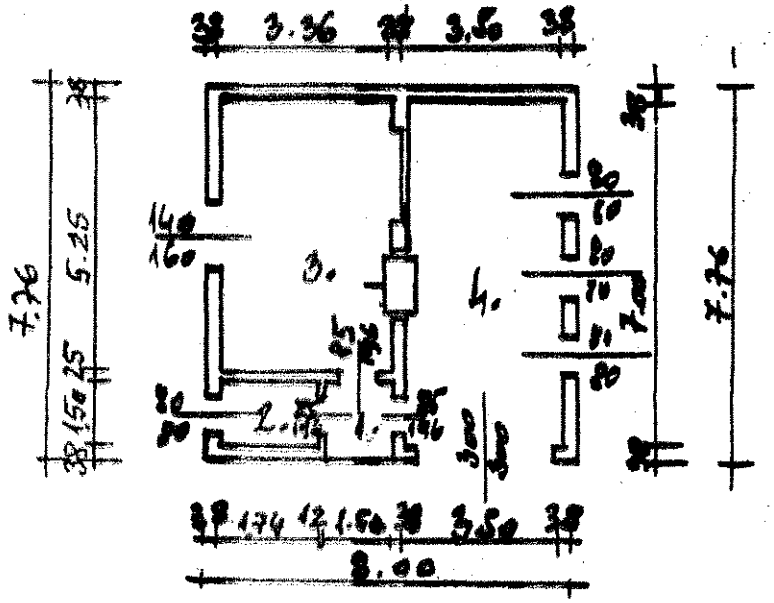

Levelekből röviden

Győrffy István tű. szds. Székesfehérvárról arról számol be, hogy a Nehézipari Minisztérium Színesfémipari Főosztályához tartozó üzemek tűzrendészeti előadói ezúttal nem „négy fal között", hanem a Székesfehérvári Könnyűfémműben tartották meg első negyedévi értekezletüket.

Először részt vettek az üzem tűzvédelmi bizottságának ülésén, és meghallgatták *Hirtling Ferenc* tűzrendészeti előadó beszámolóját. *Hirtling* elvtárs elmondotta, milyen a kapcsolatuk a vállalat vezetőségével, s milyen támogatást kapnak. Beszélt arról is, hogy igen jól együttműködnek az illetékes I. fokú hatósággal.

A vendégek ezután megtekintették az üzemrészeket, és elismerően nyilatkoztak a látottakról. Elmondották, hogy a tapasztalt jó módszereket saját munkájukban is hasznosítani fogják.

„A gyár tűzvédelmi bizottságának eredményes munkájában Dobroczki György önkéntes tűzoltóparancsnok is nagy érdemeket szerzett. Munkáját igen nagy szorgalommal és felelősséggel végzi" — fejeződik be a levél.

*

„A Somogy megyei tűzrendészeti alosztályparancsnokság és a kaposvári alosztályparancsnokság dolgozói március 30-án szeretettel búcsúztak el a nyugállományba vonuló Czinkotai Frigyes és Horváth Gyula tűzoltó főtörzsőrmester elvtársaktól" — írja levelében *Szücs Gyula* tű. őrgy., majd így folytatja: *„Az osztály- és az alosztályparancsnok méltatta az elvtársak három évtizedes munkáját és erőt, egészséget kívánt a nyugdíjas élethez. Ezután a kollektíva nevében néhány emléktárgyat adtak át nekik és megvendégelték őket."*

*

Tóth Sándor tű. ftőrm. írja Zalaszentgrótról:

„Járásunkban is igen sok gondot okozott az árvízveszély elhárítása. Különösen Pakod, Zalaszentgrót, Kehida és Zalacsány több száz lakóháza meg az esztergályi tsz központi telephelye forgott veszedelemben.

Felhívásunk nyomán a járáshoz tartozó önkéntesek odaadó munkával számos családot mentettek ki és sok lakóházat védtek meg a veszélyes ár sodrától. Zalaszentgróton például Marton József parancsnok a község vezetőinek segítségével éjt nappallá téve irányította a mentést. Eszergályon Klettner József parancsnokkal az élen az önkéntesek példamutatóan részt vettek az állatok kimentésében, de a többi községben is igen önfeláldozó munkát végeztek."

*

Turai István, Hejőkeresztúr tanácsának vb-titkára a következő levelet juttatta el szerkesztőségünkhöz:

„Végrehajtó bizottságunk a tiszaszederkényi tűzoltóalosztály parancsnokának és az árvízvédelemben részt vett tűzoltó elvtársaknak elismerését és köszönetét fejezi ki azért az önzetlen, jó munkájukért, amellyel községünket a rázúduló súlyos árvíztől megmentették. ...jük, önöket, hogy hálás kös... tünket az alosztály dolgozóinal... veskedjenek tolmácsolni."

*

Molnár Sándor tűzoltó törzső... ter Devecserről ugyancsak a... kéntesek derekas helytállá... számol be. Március 11-én a ... patak elöntötte Devecser k... egyik részét. A testület tagjai r... ban a szertárhoz siettek, majd ... szereléseket magukhoz véve, ... kezdték a munkálatokat. Az ö... tesek önfeláldozását is dicséri, ... csak kevés házba jutott be ... Az elvtársak az állatok menté... is részt vettek, méghozzá ig... eredménnyel. Ezt követően ... családot kiköltöztettek az el... házakból.

A levélíró végül megemlíti, ... az ajkarendekiek, az ajkaia... somlóvásárhelyiek, a somlóje... a tüskeváriak és a kisberzseny... hasonló körülmények között u... csak dicséretesen helytálltak.

*

Dr. Kenessey Zoltán kandi... önálló osztályvezető a követke... velet írta:

„1963. április 2-án édesa... özv. Kenessey Elekné dr., XI. ... lenhegyi u. 8. szám alatti laká... tűz ütött ki. A tüzet a XI. ke... alosztály beosztottai igen rövi... alatt eloltották. Ezzel mega... lyozták, hogy a lángok az elő... ból átterjedjenek a lakás több... szébe, és még több kárt okozz... Ez annál is fontosabb volt, m... lakást nem biztosítottuk.

Engedjék meg, hogy a tűzolt... társak áldozatkész közreműkö... édesanyám és a magam nevé... megköszönjem, s hogy jó egés... és sikeres őrködést kívánjak ... lyes és áldozatkész munkájuk...

*

Deák Pál tű. törm. Ki... félegyházáról arról tudósítja ... kesztőségünket, hogy a ... valamennyi községében ... lottak az összevont záróg... latok. Az idei továbbképzési ... nagy eredményeként értékeli, ... a községekben a mostoha id... ellenére is rendszeresen megt... ták a foglalkozásokat. Ezeke... önkénteseknek mintegy 85—90 ... zaléka vett részt. A szép sik... véleménye szerint — azzal m... rázható, hogy a tanácsok és a ... szervezetek mindenütt megad... szükséges segítséget. A levélír... szerint is megemlíti. Kiss La... kunszállási, *Bálint Mihályt*, a ... *Réz Györgyöt*, a tiszaújfalui ... *Szilágyi Józsefet*, a kömpöci ... elnökét, akik mint aktív te... tagok is tevékenykednek; a ... rancsnokok közül pedig *Paks... ván* önkéntes tűzoltó főhadn... és *Czadány Sándor* önkéntes t... hadnagyot, akik különösen s... nalas előadásokat tartottak.

*

Szombati Károly és *Bocsi S...* Kompolt község MSZMP-szerv... nek titkára, illetve tanácselnö... velében köszönetet mond a ... megyei tűzrendészeti oszt... rancsnokság azon beosztott... akik fáradságot nem ismerő ... kával részt vettek az árvízv... elhárításában. Az elvtársak er... nyes beavatkozásukkal mint... lakóépületet mentettek meg a... szedüléstől.

*

Márton Pál tű. alhdgy. ... ról számol be levelében, h... szekszárdi alosztály beosztottai ... cius 19-ig több mint harminc ... lommal vettek részt a belvíz... volításában. Az egyes szolgálat...

Kevesen tudják...

...hogy hazánkban a vízipuskára vonatkozó legrégibb adat 1490-ből való. A Zala megyei Egervár inventáriumában (leltárában) így jegyezték fel: „Fechkendew cupreum 1" (fecskendő rézből 1).

...hogy Jan van Heyden, aki 1672-ben a bőrtömlőt feltalálta, 1637-ben született Gorkumban, és 1712-ben halt meg Amszterdamban. Híres rézmetsző és építészeti festő volt. Főleg Amszterdam házait, utcáit és csatornáit festette. Külön sorozatot készített Amszterdam kapuiról. Festményeit és rézmetszeteit az amszterdami Ryksmúzeum, a párizsi Louvre, a berlini Kaiser Friedrich-múzeum őrzi. A budapesti Szépművészeti Múzeumban egy szobarészletet ábrázoló festménye látható.

...hogy a soproni városi alkalmazottak 1459. évi számadáskönyvében van egy bejegyzés, mely szerint a Szent Mihály templom tornyában a város már ekkor tűzfigyelő toronyőrt tartott.

...hogy 1771-ben Földeákon a bakter ezzel az énekkel adta mindenki tudtára ébrenlétét:

„Hallod-e te Háznak Ura,
Asszonya,
légy tűznek jó Vigyázója,
hogy kárban ne essél miatta.
Kitül őrizzen meg az úr isten.
Amen."

...hogy Nagykőrösön 1752-ben Dungel Lőrinc szolnoki ácsmester épített egy 6 öl magas és 3 öl (1 öl = 1,89 m) széles keményfa „vigyázó tornyot". Munkájáért 80 Rhenus Forintot — és amíg a munka tartott — ebédet és vacsorát kapott.

...hogy Borsódi Mihály, a nagykőrösi torony vigyázója 1745-ben a következő bérezést kapta: „Kész pénz F. Rhen. 20. Egy bundának való bőr, egy pár bakancs."

...hogy a budapesti ÖTE 152 fős taglétszámának foglalkozás szerinti összetétele 1883-ban így alakult: hivatalnok 15, orvos 3, építész 2, ügyvéd 2, tanító 1, vívómester 1, egyetemi hallgató 27, távírász 1, énekes 1, szobrász 1, magánzó 1, fényképész 1, kereskedő 4, tűzoltószergyáros 1, ékszerész 4, nyomdász 4, ásztalos 12, cserepező 1, bádogos 2, kőműves 4, vízvezetéki munkás 7, kovács 8, lakatos 19, molnár 1, esztergályos 5, könyvkötő 2, órás 1, szőlőműves 1, vendéglős 1, egyéb iparággal foglalkozó 19.

...hogy Szegeden 1884. március 14-én három ház és egy nagy fatelep égett le, s vízhiány miatt éjjel fél kettőtől délután hat óráig tartott az oltás.

...hogy Makón, amikor 1844-ben összeírták a tűzoltóeszközöket, 17 vízipuskát, 18 dézsát és 16 csáklyát találtak, de ezekből 11 vízipuska, 4 dézsa és 2 csáklya használhatatlan volt. Ezek után elképzelhető, milyen megnyugtató volt akkoriban a közel 18 000 lakosú város védelme!

...hogy Mátyás királynak a tűzkárosultakra is volt gondja. Például 1489, október 3-án Budán kelt rendeletével így intézkedett: „Mivel Győr városa a közel múlt időben legnagyobb részben bizonyos tűz miatt a földig leégett és elpusztult, mindazoknak, akiknek háza elégett, 6 évre mindenféle adó fizetését elengedem ..."

...hogy a széndioxidot (CO_2) először Cailletet és Pictet francia tudósok cseppfolyósították 1877-ben. Két lengyel tudós (Wroblewski és Olszevszky) pedig 1883-ban megoldotta nagyobb mennyiség cseppfolyósítását és megfagyasztását. Bár hajótüzek oltására Amerikában a beépített CO_2 oltóberendezés gondolata már akkoriban felmerült, a gondolat megvalósítását elejtették a kezelés veszélyessége miatt. Így azután a szénsavat nem közvetlenül, hanem közvetve kezdték először tűzoltási célra hasznosítani. Mégpedig Berlinben 1884-ben, amikor is egy gőzfecskendő kazánját kötötték össze szénsavpalackokkal, hogy a szénsav nyomásával azt nyomban működésbe hozhassák (közben természetesen megindult a fűtés is).

...hogy 1578. május 19-én este tíz óra körül Budán földrengés volt, nagy villámlás és dörgés kíséretében. A budai királyi várnak abba az épületébe, ahol az ágyúk részére a puskaport tartották, villám csapott. Az egész királyi vár leégett és elpusztult annyira, hogy csak részben maradt meg benne lakható rész. Ugyanekkor Pest és Buda is leégeett, amint azt Rádetius István egri püspök a királynak 1578. május 23-én jeleentette.

...hogy Budapesten a színházszolgálat 1870 január első napjaiban kezdődött. Akkoriban három színházban adtak őrséget. Az önkéntesek parancsnoksága színházanként egy parancsnoksági tagot mint felügyelőt, egy mászót és egy szivattyúst rendelt ki. Ezek kötelesek voltak az előadás kezdete előtt negyed órával a színpadon megjelenni, és a preventív intézkedések mibenlétéről meggyőződni, azután mozgó őrség gyanánt helyüket elfoglalva éber figyelmüket mindenre kiterjeszteni, ami tűzrendészeti szempontból kötelességük körébe illett. A városi tűzoltóság megalakulásakor 2—2 fővel erősítették meg az őrségeket. A kirendelteknek sem leülni, sem a színpadon kívül más helyiségben tartózkodni nem volt szabad. Teljes felszerelésben kellett állaniok egész előadás alatt, és csak a világítás teljes eloltásakor — amikor már mindenki elhagyta a színházat — távozhattak el. A Ring Színház égése után (1881) 3—3 embert rendeltek ki a felügyelőn kívül minden színházba. A színházszolgálatot 1883-ig látták el így közösen, utána teljesen a városi tűzoltóság vette át.

...hogy a Helytartó Tanács 1777-ben elrendelte: a „tűzveszély csökkentése érdekében a szomszédos házak közötti kerítések kőből, téglából vagy vályogból építendők".

...hogy 1786-ban Babarc községben vigyázatlanságból 3 háztető égett le, s a főispán az eset vizsgálata során arra is felhívja az alispán figyelmét, hogy a tűzesetek oka az is, hogy az emberek, ha baromfit akarnak enni, azt nem úgy fogják meg, hanem lövik.

...hogy az öt, tíz és tizenöt évi szolgálat elismeréseként az 1878. évi országos tűzoltó közgyűlés elhatározása alapján rendszeresítették a szolgálati érmeket, és a régi érmeken ezért van az 1878-as évszám feltüntetve.

...hogy Bátaszéken 1880. július 26-án 56 ház égett le, s az önkéntes tűzoltóság csak három évvel a tűz után alakult meg.

tokban árvízvédelmi rajokat
rveztek, s ezek nemcsak Szek-
rdon, hanem a környező közsé-
ben is működtek.

*

akab Zoltán tű. ftörm. írja
lédről:

Néhány héttel ezelőtt az egyik
írnapon történt. Czemmer Fe-
: vasadi rokkant-kisiparos nagy
omány vessző- és cirokseprővel
ekezett egylovas kocsiján a pi-
vásárra. A kövesutat azonban
itötte a belvíz. Az út szélén levő
nokzsákokból emelt falaktól any-
ra megijedt a ló, hogy a kocsi
ját átrántotta az útszéli árkon és
ráttal ellentétes irányba, a víz
epe felé ügetett. Hamarosan az
tnak csupán a feje, a rako-
nynak meg csak a teteje látszott
a vízből. Az árun, mint valami
eten kétségbeesetten vacogott a
kant ember.

ajdnem két óra telt el, amíg a
ílykérés befutott a cealédi al-
ályhoz. Nagy Kálmán főhad-
y, az egység parancsnoka a ki-
zés után egy tutajszerű »alkot-
ny« összeállítására adott paran-
. Egyúttal kérte a váci tűzoltók
tségét is. A kocsi közben egyre
ban süllyedt, s ez még fokozot-
munkára késztette a tűzoltó-
Végül néhány deszkaajtóból si-
ilt összetákolniuk egy tutajt.
László szakaszvezető, alosztá-
ak pehelysúlyú, de fölötte vál-
ozó szellemű beosztottja »be-
tett« a vízbe, és sikerült is el-
znia a pejkót. Megható pillanat
, amikor a hűséges állat odafor-
gazdájához és rányerített,
tha nem akarta volna elhagyni
seprűszigeten« didergő »hajótö-
ét«. Nem is maradt ott sokáig.
t Vigh elvtárs őt is hamarosan
entette. Szerencsére sem a rok-
t embernek, sem pedig hűséges
nak nem esett különösebb baja.
cocsit és rakományát a váci
ltók motorcsónakkal biztonsá-
helyezték."

*

ajas Gyula tű. szds., a
egerszegi alosztály parancsnoka
l ír, miképpen próbálják fellen-
ni a ma még gyengén működő
éntes testületek munkáját. A
atékosságok elemzésekor kide-
, hogy elsősorban a parancsno-
és a vezetőségi tagok munkáját
megjavítani. Emellett — mutat
levélíró — összhangot kívánnak
mteni a parancsnokok, a veze-
gi tagok és az önkéntesek kö-
. Az osztályparancsnokság utasí-
értelmében a megye első fokú
ságai úgynevezett tájértekezle-
t tartottak, s ezekre egy-egy
égbe meghívták négy-öt falu
-, tanácsi és termelőszövetkezeti
tőit, valamint a parancsnokokat
testületi vezetőségek tagjait. A
folyamán számos ilyen értekez-
rendeztek. Ezeken őszintén el-
élgettek arról, hogy milyen té-
ők akadályozzák a testületek
ődését. A felszólalók nemcsak
nerték a hibákat, hanem tettek-
is bizonyították önbírálatukat,
a testületek mindennapi mun-
ban is egyre inkább megmutat-
k. „Bízunk abban — fejeződik
levél —, hogy testületeink ug-
zerű fejlődésével szükségtelenné
az olyan cikkek megjelentété-
megyénk testületeiről, mint a
b későn?« című, a Magyar Tűz-
ban tavaly közölt írás volt."

*

anuár 30-tól egészen a veszély
ilásáig állandóan készenlétben
tnk" — írja Fazekas Ferenc ecse-
űzoltóparancsnok. — „Febr. 4-én
dul részt vettünk a Széchenyi
Zrínyi úti nyúlgátak építésé-
A megyei nagy áteresztő meg-
ítottuk a jégtől és az iszaptól,
bbá gondoskodtunk a házakhoz
tő lefolyók rendbehozásáról is."

t követően szinte nap mint nap
elték a víz vonulását, és ahol
ett, még további áteresszeket is
nyitottak. Március 8-án tetőzött
az ár, s több lakóházat, valamint
egy műútat öntött el. A víz a vas-
úti töltésre is betört, sőt még az
egyik utca jelentős részét is eláraszt-
totta.

A védelmi munkálatokban minden
segítséget megkaptak a tanácstól,
együtt dolgoztak a vb elnökével és
titkárával. A levélíró névszerint is
megemlíti *Pintér Béla* vb-elnök-
helyettes, *Ellenbacher Mihály* ön-
kéntes tűzoltó őrmester, valamint
Havasi József és *Turán Ferenc* ár-
vízvédelmi brigádvezető önfeláldozó
munkáját.

*

*„Útnak indult a termelőszövetke-
zeti tűzrendészeti vándorkiállítás
megyénkben"* — írja *Kecskeméti
Sándor* tű. őrgy. Salgótarjánból.
*„Azért határoztuk el a kiállítás
anyagának összegyűjtését, mert el-
lenőrzéseink tapasztalatai szerint
a szabálytalanságok jórészt a veze-
tők hozzá nem értésének és a tag-
ság hanyagságának tulajdoníthatók.
Az volt a célunk, hogy szemlélte-
tően illusztráljuk az alapvető tűz-
rendészeti előírásokat, és gyakor-
lati segítséget nyújtsunk a szabály-
talanságok kiküszöböléséhez. A ki-
állításon a nézők többek között
fényképeket láthatnak termelőszö-
vetkezeti tűzesetekről, s egyben
felhívjuk a figyelmüket a megelő-
zés szükségességére és lehetőségei-
re.*

*A kiállítási anyag a megyei ta-
nács vb mezőgazdasági osztályának
értékes támogatásával készült, és 9
db kétoldalas tablón, valamint két
terepasztalon mutatja be a terme-
lőszövetkezeti tűzkárstatisztika el-
múlt három évi alakulását.*

*A március első napjaiban útjára
indult vándorkiállításunk az eddigi
tapasztalataink szerint igen nagy
érdeklődést keltett. Az anyag össze-
állításában az osztályparancsnok-
ság dolgozóin kívül igen sok és
hasznos munkát végeztek a balas-
sagyarmati alosztály beosztottai is,
akik szabadidejükből készítették el
a terepasztal kis „objektumait".*

*

Gödér Ferenc, a Belkereskedelmi
Minisztérium Kultúrcikk Főigazga-
tóságának tűzrendészeti előadója
arról ír levelében, hogy néhány
megjegyzést kíván tenni Totzl Ká-
roly tű. őrgy. „Duplaborítású fa-
födém-szerkezet tüzének oltása" cí-
mű cikkének margójára. A tűzeset-
ben érintett vállalat önkéntes tűz-
oltói ugyanis a káreset során szép
példáját adták hozzáértésüknek és
szakértelmüknek. Ezt az oltási
munkálatokat vezető Onoffer tű.
alhdgy. elvtárs is elismerte. Az ön-
kéntesek jó munkáját a minisztéri-
um vezetése is méltányolta. A vál-
lalat igen sok nehézséggel bajló-
dik, mivel a növekvő árukészlettel
együtt nem növekedett raktárainak
kapacitása és így meglehetősen
nagy zsúfoltsággal küszködnek. A
vállalat női tűzoltósága, amely a
tárca alá tartozó üzemek verseny-
mozgalmában az elmúlt években is
kiváló eredményeket ért el, továbbá
két férfi dolgozó, a felügyeleti szerv
javaslata alapján miniszteri dicsérő
oklevelet és pénzjutalmat kapott.

Az oklevél átadása, illetve a pénz-
jutalom kiosztása alkalmával ren-
dezett bensőséges ünnepségen Ná-
dai György főosztályvezető méltat-
ta a tűzrendészeti munka fontossá-
gát és a jutalmazottak jó munká-
ját.

*„Ritka esemény, hogy a tűzeset
után jutalom osztásra kerül sor, de
ez ebben az esetben egyáltalán
nem véletlen, mivel a vállalat jó
tűzrendészeti munkája ezt indo-
kolttá tette. Biztos vagyok abban,
hogy a jövőben mind több vállalat
kapcsolatos tevékenységéről, s dol-
gozóinak hozzáállásáról el lehet
majd mondani mindazt, amit a Bu-
dapesti Üveg- és Porcelánértékesítő
Vállalat Fertő utcai tüzének eseté-
ben a tények bizonyítanak"* — fe-
jeződik be a levél.

*

Erdősi József tű. törm. írja Kör-
mendről: *„Járásunk területén si-
kerrel fejeződtek be a zárógyakor-
latok. A feladatokat különösen a
pankaszi, a szarvaskendi, a molna-
szecsődi és az őrimagyarósdi pa-
rancsnokok oldották meg igen ered-
ményesen. Ugyanakkor igen elszo-
morító, hogy Csákánydoroszló,
Hegyhátszentmárton, Szatta és
Hegyhátszentjakab önkéntes tűzol-
tói nem jelentek meg a gyakorlat
színhelyén. Igaz ugyan, hogy már-
cius 31-én a rossz idő miatt az út-
viszonyok nem valami megfelelőek
voltak, de ez csak részben mentség
távolmaradásukra."*

*

Hegedüs Lukács tű. törm., a győri
alosztály beosztottja a bodonhelyi
önkéntesek munkájáról számol be
levelében. Mint írja, *Varga József*
parancsnok irányítja munkájukat.
Igen jó kapcsolata van a tanáccsal
és a helyi pártszervezettel. Az ön-
kéntes tűzoltók munkáját nagyban
elősegíti, hogy *Sági* elvtárs, a köz-
ség párttitkára rendszeresen politi-
kai tájékoztatót tart részükre. Mint
vezetőségi tag, majdnem minden
foglalkozáson részt vesz. Az önkén-
tesek közül nyolcan vannak meg-
bízva területfelelősi munkával. Fel-
adatukat lelkiismeretesen látják el.
Jó munkájukat bizonyítja, hogy el-
lenőrzéseiket együtt végzik az ön-
kéntes rendőrökkel. A területfele-
lősöket egyébként a tanács ellátta
megbízólevéllel. Ha szabálytalansá-
got tapasztalnak, ezt a tanácsnak
jelentik. Általános hiba volt a köz-
ségben, hogy sok istállóban olaj-
mécsessel világítottak.

A tanácshoz beérkezett jelentések
alapján *Szabó Imre* vb-elnök és a
területfelelősök közösen intézked-
tek, és ennek az lett az eredménye,
hogy az olajméccsel való világítás
teljesen megszűnt az istállókban.
Az érdekeltek részben bevezették a
villanyt, részben pedig viharlám-
pákkal cserélték fel a mécseseket.
A legutóbbi ellenőrzések alkalmá-
val az elvtársak három lakóháznál
intézkedtek a sövénykémények sza-
bályos téglakéményekké való átépí-
téséről.

A testület tagjainak mintegy
80—90 százaléka rendszeresen részt
vesz a foglalkozásokon, általában
csak igazoltan mulasztanak. A hu-
szonöt önkéntes közül azonban még
csak tizennyolcan vannak ellátva
egyenruhával. Fájlalják továbbá,
hogy rossz a szertárjuk, nincsen
őrszobájuk, így az elméleti foglal-
kozásokat a tanácsházán vagy az
iskolában tarthatják csak meg. A
tervek szerint jövőre új szertár
épül számukra. Ennek munkálatai-
ban igen sok társadalmi munkát
vállalnak. Márciusban egyébként a
szomszédos Kisbabot községben
igen nagy segítséget nyújtottak a
belvizek eltávolításában és a gát-
építési munkálatokból is derekasan
kivették a részüket.

*

Nagy József tű. hdgy. írja levelé-
ben: *„Felszabadulásunk 18. évfor-
dulója alkalmával szellemi vetélke-
dőt rendezett a debreceni alosztály
KISZ- és MHS-szervezete. Ezen szak-
mai, politikai és az általános mű-
veltséget fejlesztő kérdésekre vála-
szoltak az elvtársak, továbbá
ügyességi feladatokat oldottak meg.
A vetélkedőn csaknem valamennyi
beosztott részt vett és dicséretes
felkészültségről, ügyességről tett
bizonyságot. A pontozást zsűri-
bizottság végezte. Az első helyezett
aktatáskát, a második, ill. harmadik
pedig levéltárcát, ill. töltőceruzát
kapott jutalmul. Az ajándékokat a
KISZ és az MHS vásárolta. Érdekes,
hogy az első és a második helyezett
a „B" szolgálati csoportból került ki.
Az „A" szolgálati csoport legjobbjá-
nak ezúttal be kellett érnie a harma-
dik helyezéssel. A vetélkedő szer-
vezéséért dicséret illeti Krankovics
József tű. szkv., KISZ-titkárt, vala-
mint Szálkai Márton tű. tiz. és
Geszthelyi Pál tű. szkv. vezetőségi
tagokat.*

Kiváló önkéntesek

BÉKE ALBERT, a Szabolcs megyei tanács igazgatási osztályának vezetője az utóbbi években igen sokat tett a megye önkéntes testületeinek fejlesztéséért. Személyesen is ellenőrzi a kisebb-nagyobb gondok megoldását. Nagy érdeme van abban, hogy — pótolva az elmaradást —, idén a megye valamennyi önkéntes tűzoltóságát ellátják egyenruhával. Nemrégiben a Tűzrendészeti Érem arany fokozatával tüntették ki

LOSONCZI LAJOS, a tiszalöki járási tanács igazgatási osztályának vezetője 1946 óta segíti példamutatóan a területéhez tartozó önkéntes tűzoltóságok munkáját. Az elmúlt évben a Tűzrendészeti Érem arany fokozatával tüntették ki. Mint a tűzrendészeti szakértő bizottság elnökhelyettese, rendszeresen ellenőrzi a termelőszövetkezeteket, s igen sokat fáradozik a megelőző szabályok végrehajtásáért

KISS ESZTER, a balmazújvárosi tanács igazgatási előadója, a helyi testület titkáraként csaknem tíz éve munkálkodik igen odaadóan. Nagy érdemeket szerzett abban, hogy a debreceni járás egyik legjobb önkéntes közösségévé fejlődött a helyi tűzoltótestület. Kiváló szervező, mindenkor példamutatóan kiveszi a részét a feladatok végrehajtásából

KISS KÁROLY, az újirázi testület parancsnoka igen sokat tett azért, hogy az itteni önkéntesek a megelőzésben, a tűzoltásban, a kulturális munkában és a versenyeken egyaránt megállják a helyüket. Azzal is példát mutat a fiataloknak, hogy szép eredménnyel folytatja iskolai tanulmányait. Nevelőmunkája is példás, erről a testület kiváló közösségi szelleme is bizonykodik

A kárhely az utcai bejárat felől

*

Fogasléces emelővel szabadítják ki a romok alól Árokháti Lászlót

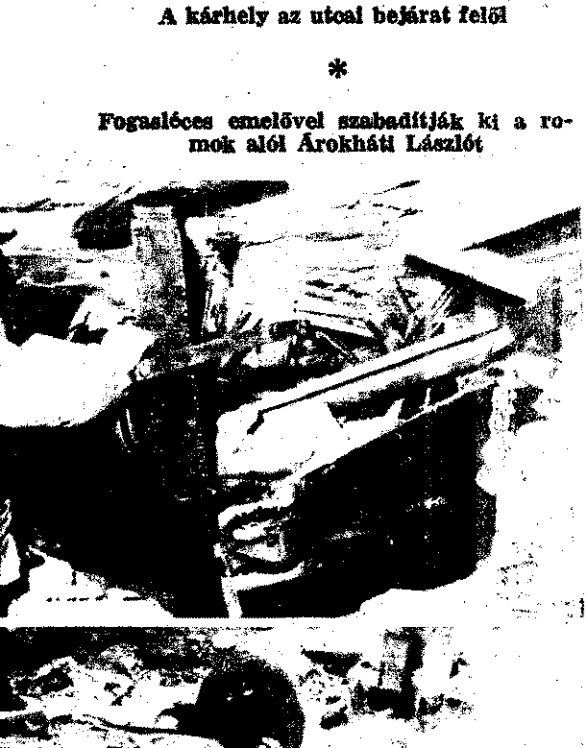

Üzemi dolgozók lángvágóval segítenek a romok szétbontásánál

*

Csak ennyi maradt a takaros családi házból

Tanulságos tűzesetek

A zuglói robbanás

Január 10-én 0 óra után néhány perccel hatalmas robbanás rázta meg Zuglóban az Erzsébet királyné út és a Rákospatak kereszteződésének környékét. A Szatmár utca felijedő lakói — kiszaladva az utcára — a 38. szám alatti földszintes családi ház helyén romhalmazt találtak. A romokból itt-ott lángnyelvek csaptak fel.

Emberek az égő romok alatt..

A káresetről 0,16-kor kapta a budapesti tűzoltó osztályparancsnokság hírközpontja az első jelzést, majd ezt követően többen is jelezték a káresetet azzal, hogy az égő romok alatt emberek is vannak. A jelzésből már következtetni lehetett arra, hogy nagyobb káreset történt, ezért az első riasztásra kivonult a XIV. 1, a XIV. 2, a VIII. fecskendő, valamint a tűzoltási csoport és a rohamszer. Mivel a beérkező jelzések szerint az égő romok emebereket temettek maguk alá, ezért a hírközpont a mentőknél is jelezte a káresetet, és tőlük ugyancsak készenlét vonult ki a kárhelyre.

A helyszínre 0,23-kor elsőnek a XIV. 1 és XIV. 2 fecskendő érkezett meg. Ekkor a kárelhárítás vezetője a XIV. 1 őrségparancsnoka volt, aki a felderítés során megállapította, hogy a földszintes családi ház teljesen rombadőlt, a romok egy része ég, és az összesereglett szomszédok szerint a romhalmaz alatt több ember van. Ezért a 0,27-kor adott első visszajelzésben jelentette, hogy a káreset 2-es. A visszajelzés alapján a hírközpont riasztotta a XIII. 1 és a XIII. 2 fecskendőt. A helyszínen tartózkodó szomszédok a romok alá szorult személyek számára vonatkozólag ellentmondóan nyilatkoztak, ezért a XIV. 1 őrségparancsnoka úgy intézkedett, hogy a XIV. 2 fecskendő beosztottai fecskendőjükről egy *E* sugarat szerelve támadják az égő pincelejáratot és hatoljanak be az égő pincébe, a XIV. 1 fecskendő beosztottai pedig a romok alatt időközben felfedezett két személy — Árokháti László és felesége — kimentését kezdjék meg.

Öt sugárral

E munkálatok közben érkezett a kárhelyre 0,27-kor a tűzoltási csoport, és vezetője a felderítés, valamint az őrségparancsnoki tájékoztatás alapján átvette a kárelhárítás irányítását. A tűzoltási csoport vezetője által 0,40-kor adott visszajelzés szerint a káreset 2-es, az eddigi adatok szerint a romok három személyt temettek el; a közrend biztosítására karhatalmat kérnek a helyszínre; időközben a riasztott mentőegységek is megérkeztek.

A visszajelzésre kivonult az osztályparancsnok és helyettese, akik azonban nem vették át a mentési munkálatok vezetését, mert egyetértettek a tűzoltási csoport vezetőjének eddigi intézkedéseivel, melyek értelmében a XIV. 2 fecskendő első részlege továbbra is az égő pincét támadja egy *E* sugárral a lejárat felől, a roham és a VIII. fecskendő első részlegei pedig egy *E* sugárral a kert felőli oldalon madják az égő pincét. A XIII. fecske beosztottai két *E* sugárral a romhal egyéb felületi égését oltják. Ezen inté désekkel a tűz körülhatárolását és el sát összesen öt *E* sugárral biztosítottá

Harc a lány élet

A tűzoltási csoport vezetője a XIV. 1 ségparancsnokát utasította, hogy egys vel hajtsa végre az Árokháti házaspár mentését. Időközben viszont megállap nyert, hogy a romok négy személyt mettek maguk alá, és meg lehetett h rozni hozzávetőleges tartózkodási he ket is: az utcai nagy szobában Árok és felesége, az udvari kisebb szobában Halasi Sándorné (Árokhátiné édesan az udvari kis szobában pedig Árokháti zsébet tartózkodott. Legsúlyosabb h zetben Árokháti Erzsébet volt (16 diáklány), aki a robbanás következt felnyíló, majd visszazuhanó pincefödé keresztül a pincébe zuhant. Őt a törm eltemette, ugyanakkor a tűz is ezen a rületen volt a legintenzívebb. Ezért a oltási csoport vezetője a rohamszer eg sugarával fedezve, a roham többi be tottjával személyesen kísérelte me leány kimentését. Önfeláldozó munk ellenére — bár 0,40-kor kiemelték a l — élet már nem volt benne, a ráomló mok agyonnyomták.

Ezzel szinte egyidőben a XIV. 1 ő parancsnok vezetése alatt dolgozó tu tók munkáját siker koronázta: 0,42-k romok alól élve tudták kimenteni Á háti Lászlónét, aki csak könnyebb s lést szenvedett.

A feladat igen bonyo

A mentési munkálatokkal párhuza san folyt a tűz oltása is, s ennek ered nyeképpen 1,06 órára a tüzet lefeketíte és ezt követően már csak itt-ott vo kisebb fellángolások, ezért az egységel lentős részét Árokháti László és özv. lasiné kimentésére lehetett beállítani a mentési munka igen bonyolult felad jelentett, mert mindketten egy meglel sen nagyméretű ledőlt fal, illetve l kadt födémdarab alá szorultak. Árok Lászlóról már megállapították, hogy ben van, de Halasiné — akire a fal, lamint a födém egy része rázuhant — jelt nem adott magáról. Mindenesetr egész födémrészt egyszerre kellett em mert a teher egyenlőtlen eloszlása az lőkön, azok megcsúszását és újabb o idézhet elő. Ez a körülmény pedig Á háti László halálát okozhatja, akin feje életveszélyes helyzetben volt b rulva a romok közé.

(Folytatjuk)

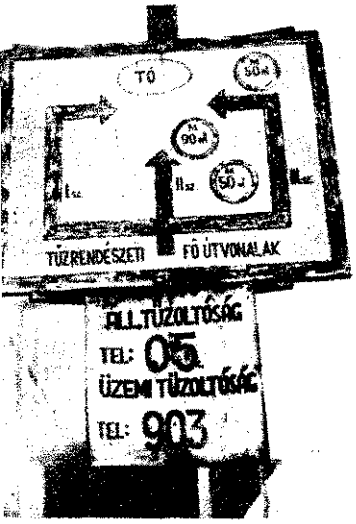

Az üzem bejáratánál levő tábla, valamint a füstgyertyákat megvilágító reflektorok az egységek tájékozódását nagyban megkönnyítették. A beavatkozás viszont nem lett gyorsabb azzal, hogy ketten szerelték össze a szívótömlőket

Nagygyakorlaton

Minden gyakorlaton találhatunk hibát — tartja a rémondás a tűzoltóéletben. s, mi nem „hibakeresésre" ntünk a Békéscsabai Téglaárban megtartott gyakorlat- hanem azért, hogy lemérc, mennyit fejlődtek a Bés megyei egységek. Nem vi-, hogy ami a fejlődést illeti, eléggé számottevő. De hoz- kell tennünk azt is, hogy adtak még hibák is, méghoz- olyanok, amelyek máshol is skán előfordulnak. Éppen rt vizsgáljuk meg közelebb- a március 20-án tartott éj- gyakorlat jó és rossz olda-

A Békéscsabai Téglagyár tetén az osztályparancsnok- a megyei egységek bevonával ellenőrző gyakorlatot tart, amelynek az volt a célja, y ellenőrizze a parancsnok- irányító munkáját és a be- tottak felkészültségét. A korlatot az osztályparancs- kal együtt a szolgálati és kiképzési előadó készítette elő. Az előkészítés során, valamint a helyszín megválasztásánál és elhelyezésénél arra törekedtek, hogy elképzelésüket úgy szemléltessék, hogy azt a gyakorlaton részvevő parancsnokok és beosztottak világosan megérthessék.

Mivel a gyakorlatot éjjel tartották, a hagyományos jelző anyagokkal lehetetlen lett volna a megfelelő szemléltetés biztosítása, ezért — a szolgálati előadó elképzelése alapján — a tűz és a füst szemléltetésére a műhelygyakorlatokon elemmel működő jelző dobozokat készítettek. Emellett az épületen kívül elhelyezett ködgyertyákat piros reflektorral világították meg, hogy az érkező egységek már messziről láthassák a tűz megközelítésének irányát. A belső helyiségekben viszont fűrészpor „füstölőket" helyeztek el, hogy ezzel még jobban megközelítsék a valóságnak megfelelő állapotot.

Az elsőnek kiérkező békéscsabai alosztály őrségparancsnoka tehát szinte a valóságos helyzetnek megfelelően intézkedett, és nagyon helyesen 3-as riasztást rendelt el. A hiba csak az volt, hogy nem vették figyelembe a kölcsönös segélynyújtási tervet. (A gyakorlat során egyébként több „apró" hibával találkoztunk — ezekből néhányat képeinken szemléltetünk, hogy az értékelés során ne kelljen velük foglalkoznunk.)

Megállapításunk szerint a gyakorlatot követő értékelést kétségkívül az őszinte és alapos vita jellemezte. A hozzászólások nyomán a jellegzetes hiányosságokat a következőkben foglalhatjuk össze:

Az egységek riasztását rendkívül megnehezítette a „K"-vonal igénybevétele. A rendőr elvtársak — sajnos — a vonalak használatánál nem részesítették előnyben a „segítséget kérést", s emiatt a szomszédos egységek riasztását a postai vonalon kellett megoldani, ami viszont a riasztás szempontjából 30—40 perces kiesést jelentett.

A döntő irány meghatározásával kapcsolatosan élénk vita folyt, mivel a gyakorlatot irányító parancsnokok nem mindig a döntő irány meghatározása után intézkedtek az egységek bevetésénél. A vita során egyébként az is kiderült, hogy néhány parancsnok nincsen tisztában a döntő irány és a főcsapás irányának kritériumával.

Úgy láttuk, hogy a tűzoltás vezetésének átvételét a magasabb elöljárók néha sematikusan végezték. Így pl. akkor is átvették az irányítást, amikor azt semmi sem tette indokolttá. Emellett a vezetés átvételét nem előzte meg a kellő felderítés, s emiatt az átvételkor még annyira sem ismerték a körülményeket, mint az előttük már több intézkedést foganatosító s a helyszínt többször végigjárt alacsonyabb beosztású parancsnok. Ennek tudható be a gyakorlat alkalmával előfordult több helytelen vagy néha későn kiadott intézkedés.

Meg kell azt is mondanunk, hogy az üzemi önkéntesek bevonása egyáltalán nem a gyakorlat célkitűzésének megfelelően történt. Ennek tudható be hogy úgy működtek közre, mintha az állami egységek ott sem lettek volna. Ennek következtében pl. a parancsnok olyan helyre szereltetett, amelyet valóságos tűz esetében meg sem tudtak volna közelíteni.

Összegezve az elmondottakat, az a megállapításunk, hogy — amint már elöljáróban említettük — a lemérhető fejlődés még nem töretlen. Reméljük, hogy a gyakorlat tanulságai sok segítséget jelentenek a hibák és hiányosságok kiküszöbölésénél. — **ozváry** —

Nemcsak szabálytalan, hanem káros is az oszló ilyen elhelyezése

Valóságos esetben vajon ki bírná tovább a füstöt?...

Ugyan mire való a tömlőkötél?...

A MŰANYAGOKRÓL

A műanyagok égésközbeni füstképződése

A műanyagok égésénél — különösen a levegőhiányos égésnél — a füst- és a pehelykorom-képződés rendkívül jelentős. Pl. egy pincetűz esetében, amikor műanyag égett, olyan mennyiségű koromlerakódás történt az épület lépcsőházában, hogy az még a harmadik emelet falait is feketére színezte; a tűzeset alatt a lépcsőházban lehetetlen volt a közlekedés, ami pánikot okozott.

Igen jellemzőek a különleges, véletlen tűzesetek. Egy belső folyosós tömeglakásos házban pl. — férőhely hiányában — egy gyermekkocsit helyeztek el a kb. 10 m hosszú zárt folyosó végén. A gyermekkocsi és a matrac egyaránt műanyagból készült. A kocsi ismeretlen okból meggyulladt. (Feltehetően eldobott, égő cigarettától.) A folyosón a tartózkodás lehetetlenné vált, úgyhogy a tűzoltóság csak nagy nehézségek közepette tudta megközelíteni az égő gyermekkocsit, noha a tűzoltók önmentőt viseltek. A pániknak — sajnos — halálos áldozatai is voltak.

A folyosóra nyíló lakásokban tartózkodók pánikérzéséről — mivel a menekülés útját lezárva látták — nem kell bővebben beszélnünk... Csak egy gyermekkocsi égett, és mégis több áldozatot eredményezett a pánik. Szörnyű még elképzelni is, mi lett volna, ha egy kórház padlója, fala és mennyezetburkolata teljes egészében ugyanígy kigyullad, hiszen a mozgásképtelen betegekkel is számolni kellene.

Két svájci műanyag-tűz tapasztalatáról számolunk be... Egy lakóépületben meggyulladtak és égtek a falburkolatot borító poliészter lapok. Az elégett műanyag lapok értéke — a helyreállítási munkával, tűzeset nélkül — nem haladta volna meg a 100 svájci frankot. A tűz és a vízkár viszont 150 000 svájci frankot tett ki az épületben. Igen drága volt tehát a műanyag...

Zürichben a tűzkísérleti laboratóriumban elvégezték a PVC lefolyócsövek tűzvédelemtechnikai értékelését. Egy égetésnél a teljes személyzet kimenekült a nagy, sok száz m^3 nagyságú próbateremből, mivel az égéstermékek miatt lehetetlenné vált a benttartózkodás.

Egy másik esetben a svájci tűzoltóság — oxigénes légzőkészülék hiányában — gázálarcban támadott. A gázálarcok perceken belül használhatatlanokká váltak, mert a szálló korompehely teljesen eltömte a füstszűrő réteget.

A színházak és hangversenytermek hangtompító és dekorációs célra szolgáló műanyag mennyezeti burkolatai különleges baleseti veszélyt jelentenek. Ezek ugyanis — helytelen megválasztás esetén — 80—100 C° körüli hőhatásra elveszíthetik szilárdságukat olyannyira, hogy részben vagy egészben leszakadnak, tehát súlyos baleseteket okozhatnak. A Hamburgi Állami Operaház újraépítésénél éppen ezért minden vonatkozásban megtiltották a műanyag dekorációt. Sem hang-, sem hőszigetelést, sem műanyag borítást vagy burkolatot nem alkalmaztak. Svájci vonatkozásban ugyanígy kötelezővé tették a hajókon is a műanyagmentes éghetetlen burkolások és szigetelések használatát. Ez érthető is, mivel a hajón rendkívül nehéz a menekülési lehetőség, és legnagyobb a pánik veszélye is.

A külföldi intézkedések tapasztalataiból

Ismerkedjünk meg a következőkben a műanyag-tűzvédelem terén foganatosított külföldi intézkedésekkel. Legbehatóbban a svájciak foglalkoztak a kérdéssel, de Amerikában és mindkét Németországban is igen kiterjedt irodalma van a műanyag tűzvédelmének. Egy rövid cikk keretében — sajnos — nincsen mód a kérdéskomplexum részletes összehasonlítására. A magam részéről — ha fenntartással is — a svájci előírásokat tartom a hozzánk legközelebb állónak. Azért mondom, hogy a „legközelebb állónak", mivel elég jó áttekinthető rendszert ad, és ugyanakkor nem az oltástechnikai elmélet, hanem a tűzoltói gyakorlat síkján mozog.

Nem vitás, hogy a műanyag-tüzek a tűzoltói gyakorlatban különleges, komplex szemléletet kívánnak! Az építészetben és az iparban ugyanis elterjedtek a kétségkívül tetszetős, gazdaságos eljárások a műanyagok mind szélesebb körben való felhasználásával kapcsolatosan. Némileg hasonló a helyzet ahhoz, mint annakidején az első műanyag bevezetésénél, a celluloid esetén volt. Napjainkban is „tilalomfákat" kell állítanunk a helyt műanyag-felhasználás és tárolás terén. Ez a tény ugyanal nem gátolja a természetes haladást, mint ahogy a celluloid mert „tilalomfái" sem váltak a filmipar gátlóivá, sőt segíte annak biztonságos fejlesztését. Ezt a helyes elgondolást látom domborodni a svájci műanyag-tűzrendészetben, s ezért tar helyesnek. Az előírásokat, természetesen nem másolhatjul „szószerint", mivel pl. a svájci tűzveszélyességi fogalomn határozások tartalmilag sem egyeznek meg a mieinkkel. A példából azonban másolás nélkül is tanulhatunk!...

A tűzveszélyességi kategorizálás Svájcban 9 osztályt áll meg. Ezek a következők:

I. sz. táblázat

Tűzveszélyességi kategóriák

A — gázok;

B — folyadékok;

C — szilárd anyagok (műanyagok);

D — robbanóanyagok;

E — öngyulladó anyagok;

F — anyagok, amelyeknek hevítésénél nagy mennyi mérgező és éghető gázok szabadulnak fel;

G — éghetetlen anyagok, amelyek az égést oxigén lead val segítik;

H — éghetetlen anyagok, amelyek éghető gázokat fej tenek;

I — éghetetlen anyagok, amelyek azonban hőfejeszt képesek.

Megjegyzés: A besorolás, sajnos nem egyezik a nemzet egységtűz- és tűzosztály-megállapítással. Tudomásom szerint pen ezért most van folyamatban az átdolgozásuk. Mivel a anyagok zömben a „C" tűzveszélyességi osztályba tartoznak, nek az osztálynak az alosztályait a II. sz. táblázatban külö ismertetem.

II. sz. táblázat

Műanyagok tűzveszélyessége
(Svájci előírások)

A műanyagok — a celluloid kivételével — a „C" (szi anyag) kategóriába tartoznak. A celluloidot az „F" kategór soroljuk. Hevítésnél nagy mennyiségű mérgező és éghető gáz szabadít fel.

A „C" kategóriát **II—VI.** veszélyességi fokra osztották. „C I." veszélyességi fok azonos az „F"-fel.)

C II.: könnyen meggyújtható és könnyen éghető szi anyagok; pl. mesterséges rostanyag, rostos fa, laza fagyapot

C III.: könnyen éghető szilárd anyagok, azaz olyanok, a lyek a gyufa lángjától légköri levegőben lángra lobbanna póthő hozzáadása nélkül önállóan és gyorsan elégnek (pl. növ rost-anyagok, gabona, széna, aprófa, préselt fagyapot, papír, részpor, szalma, tőzegpor, epoxidgyanta, polietilén cső, polib dién, üvegrostos poliészter-gyanta, poliizobutilén, polimetal sav-észter, polipropilén, polisztirol, poliuretán, lágy polivinilkl stb.);

C IV.: közepesen éghető, szilárd anyagok, amelyek lán lobbanásuk után légköri levegőben póthő hozzáadása nélkül állóan továbbégnek (pl. barnaszén, brikett, cellon, állati sz anyagok, gázkoksz, keménygumi, darabos fa, farostlemez, tő gyapjú, cellulózacetát, epoxidgyanta, polietilén, poliamid, ü rostos poliésztergyanta, polipropilén, poliuretán, polivinilace

C V.: nehezen éghető, szilárd anyagok, amelyek tűz és hatására nehezen lobbannak lángra, és — csekély gyorsasá — csak póthő hozzáadása mellett szenesednek el; a póthő-fo eltűnése után a lángok rövid idő múlva kialszanak, és az utói magától megszűnik (pl. karbamidgyanta, fenolgyanta, poliés hullámlemezek, politetrafluoretilén, PVC stb.);

C VI.: éghetetlen anyagok, amelyeket nem lehet lángra bantani, nem szenesednek vagy nem hamvadnak el — ilyen anyag azonban nincsen.

(Folytatása következik)

MŰSZAKIAK FÓRUMA

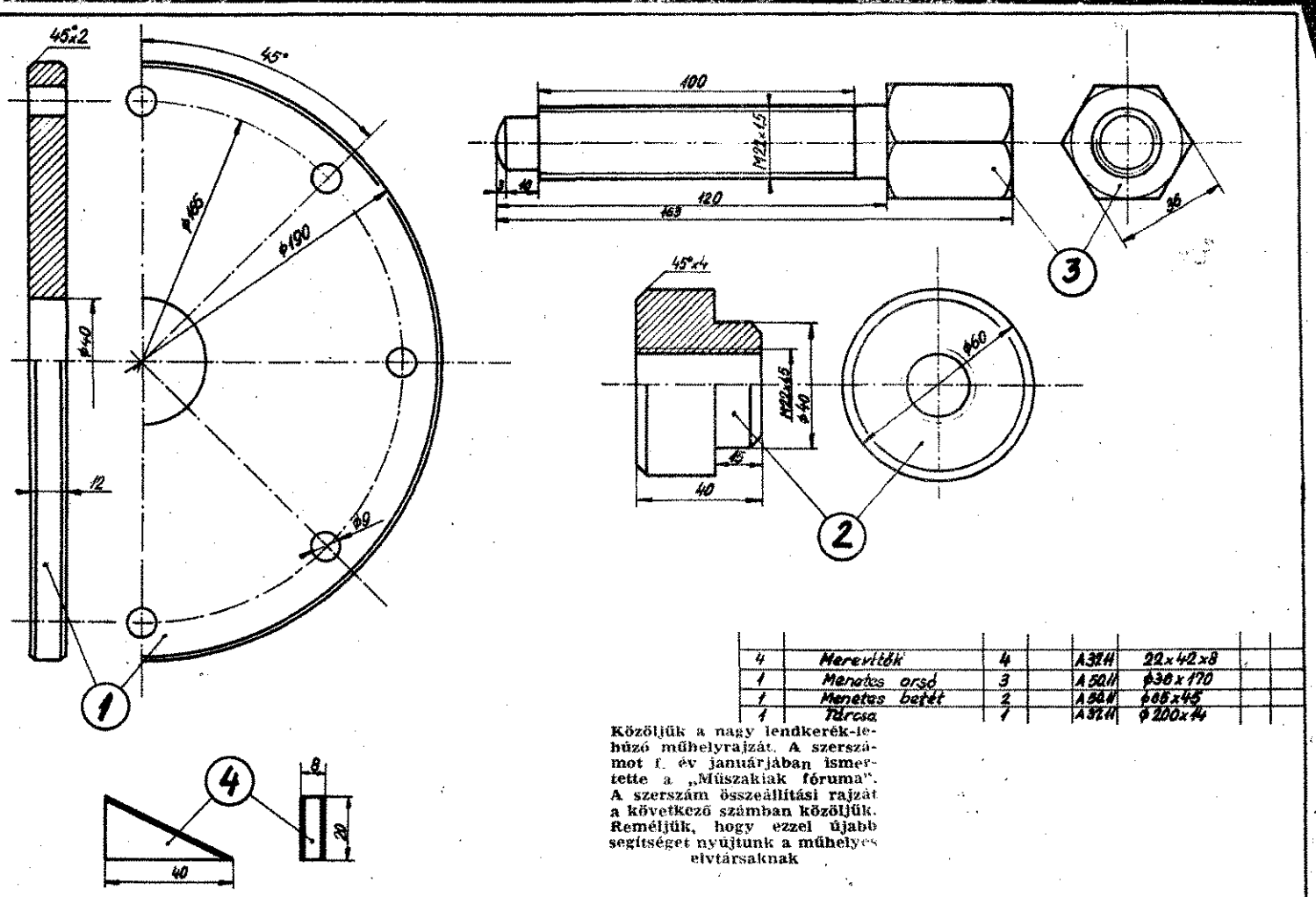

4	Merevítők	4		A 37 H	20x42x8	
1	Menetes orsó	3		A 50 H	ϕ36x170	
1	Menetes betét	2		A 50 H	ϕ65x45	
1	Tárcsa	1		A 37 H	ϕ200x14	

Közöljük a nagy lendkerék-lehúzó műhelyrajzát. A szerszámot f. év januárjában ismertette a „Műszakiak fóruma". A szerszám összeállítási rajzát a következő számban közöljük. Reméljük, hogy ezzel újabb segítséget nyújtunk a műhelyes elvtársaknak

1:1 Nagylendk. lehúzó DKW-3-1961

Ügyeskednek

A debreceni műhelyesek is szívesen bibelődnek saját ártmányú szerszámok készí-ével. Azokat, amelyeket ké-nken bemutatunk, nem te-thetjük különösebb újítás-k, viszont igen jól beváltak a akorlatban.

Az első képen látható sebes-váltó-kiemelő a szakembe-szerint egy kissé túlméretet-t, de ami a lényeg: segítsé-vel gyorsan és könnyen elvé-hetik a szükséges műveletek.

A második képen levő szer-mokat a hengerfejek tömí-tségi próbára használják. A bszélen látható kupakhoz puttyonyfecskendőt csatla-ztatnak. Az új módszer sok-l biztosabbá teszi a vizsgála-at.

— Ma már nem kell valóság-kipüffölni a gömbcsuklókat újságolta Kardos Sándor tű. ftőrm. elvtárs. A kezében levő praktikus szerszám valóban szükségtelenné teszi a kalapálgatást.

Aligha ezek az utolsó munkái a nyugdíjba készülő Kardos elvtársnak, mert még szeretné megvalósítani néhány elgondolását. Ebben — mint mindig — ezúttal is segítségére lesz „társszerzője": Debreceni Miklós tű. ftőrm. és Molnár Miklós tű. ftőrm., aki ugyancsak lelkes híve a barkácsolásnak.

—g—

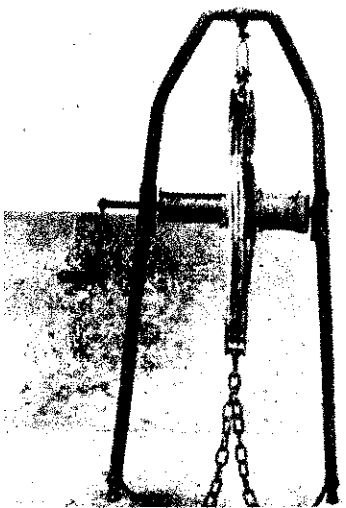

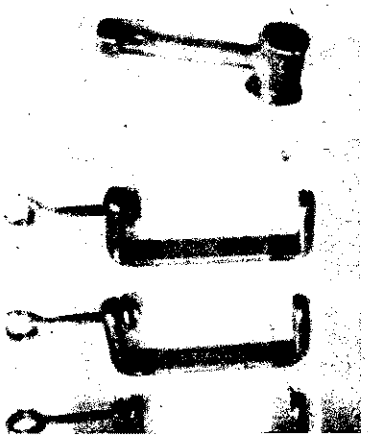

Kisdobosokat és úttörőket avattak az Újvidék téri általános iskolában május 1. alkalmából. Képünkön: Kovács József tű. őrgy. felköti a kisdobosok nyakkendőjét

*

A BM OTP vendégeként sok községi parancsnok tekintette meg az Április 4-i díszfelvonulást

Hirth igazgató elvtárs átadja a jutalmakat az Ikarus-gyár kiváló önkénteseinek

*

Vizsgázik az OKISZ tűzrendészeti előadóinak egy csoportja

Ilyen sokan jelentek meg március 11-én Hencidán, a járási tűzoltóverseny rendezéséről tárgyaló tanácsülésen

Április 4-ét ünnepeltük

Hazánk felszabadulásának 18. évfordulóján, az Ikarus-gyárban a termelésben élenjáró dolgozókkal együtt az üzemi önkéntes tűzoltóság kiváló tagjairól is megemlékeztek. Hirth Ferenc elvtárs beszédében az ő munkájukat is méltatta, majd pénzjutalomban részesítette az 5, illetve 10 éves szolgálati éremmel kitüntetett Csorba Sándort, Szőke Árpádot, Dunai Károlyt, Magyar Józsefet, Sebetka Ferencet és Albert Lajost.

(*Márta László* tű. törm. leveléből.)

630 intézkedés

A debreceni alosztály beosztottai a közelmúltban befejezték a lakóházak tűzrendészeti felülvizsgálását. Munkájukkal 630 szabálytalanságot szüntettek meg. Az elvtársak közül különösen jó munkát végzett: Kocsány József tű. tőrm., Kovács Sándor tű. őrm., Bekő János tű. őrm., Bodnár József tű. ftőrm., Krankovics József tű. szkv., Szálkai Márton tű. szkv., Tömöri Gábor tű. tőrm., Veréb Ferenc tű. tőrm., Barna Lajos tű. tőrm., Győrfi Gyula tű. törm., Kálmánczi József tű. őrm.

450 alkalommal

Szabolcs megyében március hónap elején különösen Apagyon, Dombrádon, Nagykállón, Balkányon, Beszterecen, Újfehértón, Komorón, Eperjeskén, Záhonyban, Bökönyön, Ibrányon, Nagyhalászon, Balsán, Nyírpazonyon és Tímár községben volt nagy a belvízveszély. Az államiak és az önkéntesek összesen 450 esetben nyújtottak segítséget a bajbajutottaknak.

187 szabadnapból

A berettyóújfalusi alosztályparancsnokság kollektívája a község területén március 20-ára — 187 szabadnapon végzett ellenőrzéssel — befejezte a lakóházak tűzrendészeti felülvizsgálatát. A kisebb szabálytalanságokat már az ellenőrzéssel egyidőben megszüntették; a kéménytisztítóajtók pótlására és az elektromos vezetékek kijavítására is intézkedést tettek. A területfelelősök 17 községben adtak segítséget a községi önkénteseknek; a segítségnyújtás a helyszíni ellenőrzésben nyilvánult meg. Az állami tűzoltók a községekben 300 lakóház ellenőrzését végezték el, s ezzel is komoly támogatást adtak az önkéntes tűzoltóknak.

25 éves találkozó

Április 3-án a BM-klub külön termében ünnepelte tűzoltó szolgálatának 25 éves évfordulóját Szűcs József és Falusi Gyula tű. őrgy., valamint Biró Ernő, Pávó Dezső, Légrádi János, Mészáros István, Varga Sándor, Galba Ferenc, Bokodi László, Kovács János és Czár István tű. ftőrm. elvtársak. A meghitt ünnepségen dr. Micskó Rudolf tű. vőrgy. elvtárs, a BM OTP vezetője is részt vett.

HÍREK

Hangverseny Dunaújvárosban

Forró sikerű hangversenyt rendezett április 5-én este a dunaújvárosi művelődési otthonban a helyi tűzrendészeti alosztályparancsnokság. Az est keretében Szilvássy Margit, Németh Marika, Baksay Árpád, Vörös Sári, Kovács Apollónia, Endrédi Mimi, Szalay László és Mozsár Imre nyújtottak maradandó művészi élményt a kultúrházat zsúfolásig megtöltő közönségnek. A műsor konferanszát Brachfeld Siegfried tolmácsolta; közreműködött az Állami Tűzoltóság Szimfonikus és Népi zenekara Papp Tibor alezredes, illetve Berki István vezetésével.

Okuljunk belőle

Néhány héttel ezelőtt nagy veszteség érte a jászkarajenői Új barázda termelőszövetkezetet. Leégett a községtől 10 km-re levő csibenevelőjük. A tsz két dolgozója az alomnak való szecskát úgy dobálta be az ablakon, hogy az az úgynevezett fekvő kéményre hullott, amely egyébként fűtőtestül is szolgált. Bertalan Béla éjjeliőr nem távolította el a gyúlékony anyagot, s néhány óra múlva tűz keletkezett a helyiségben. A tűzet nem tudta eloltani és másodfokú égési sérüléseket szenvedett. Hírköz-

ló eszköz hiányában nem érke tett időben segítség, s így csa puszta falak maradtak meg a cs nevelőből. Az eset kapcsán nyo tékosan figyelmeztettük azoka gazdaságokat, amelyek hasonló l sítményekkel üzemeltetnek.

(*Jakab Zoltán* tű. ftőrm. level — Cegléd.)

Sikeres záróvizsg

130 fő tett sikeres vizsgát ápr 9-én az OKISZ kétéves tűzrendés előadói tanfolyamának végeztéve két esztendővel ezelőtt, saját deményezésre szervezett tanfo mon az ország nagyobb szövetk telnek nem függetlenített tűzvéde munkásai sajátították el a szü ges ismereteket.

Zircről írják

Március 1-én megalakult a ló önkéntes tűzoltótestület 13 tagú rási fúvószenekara. Minden próbálnak, s már az idei járási senyen is szerepelni akarnak. A tület tagjai egyébként színdar is tanulnak. Március 15-én a „K a lóláb" című vígjátékot, április pedig az „Esküvő" című szinmu adták elő nagy sikerrel.

(*Burkus József* tű. tőrm. lev ből.)

Beszédes számok

Az elmúlt évben több mint elméleti és gyakorlati oktatást tottunk a tűzoltók és a lakos részére. Három gépjárművet ködtettünk és a művelődési ott autójával gyakran felkerestük tanyavilágot, propaganda mu végzése céljából. A nyári idősz ban 369 önkéntesünk teljes szolgálatot.

1921 óta összesen 227 rajjal, különböző tűzoltóversenyen tünk részt. 99 első, 74 második harmadik, 13 negyedik, 8 ötö 1 hatodik és 1 tüzenötödik he zést értünk el.

227 férfi és 123 ifjúsági tű tónk tevékenykedik. Melettük helybeli lakos vesz részt a védelmi munkában. Az elmúlt tendőben összesen 5 tűzeset volt, s a kárérték mintegy 2 forintra rúgott.

(*Helvédy János* keceli para nok közgyűlési beszámolójából

Négyen a nagysikerű dunaújvárosi hangverseny művészei közül: Szilvássy Margit operaáriákkal, Németh Marika és Baksay Árpád operettdalokkal, Kovács Apollónia pedig cigánydalokkal aratott hatalmas sikert

SPORTHÍREINK

birkózóbajnokság Pécsett

Belügyminisztérium 1963. évi
ózóbajnokságának küzdelmeit
lis 19—20-án Pécsett rendezték
, a Fegyveres Erők Tisztiháza-
színháztermében.
magas színvonalú versenyen a
noki címek sorsa minden súly-
portban heves küzdelmek során
el. A 95 fős mezőnyből kitűnt
in János tű. ftőrm., aki minden
rkőzésén kétvállas győzelmet
ott.

ajnokok:

epkesúly: Száraz László (Hőr.); *súly:* Deák Balázs (Karh.); *Pe-ysúly:* Baranya István (Rend.); *nnyűsúly:* Sipos Sándor (Hőr.); *tósúly:* Bordás Lajos (Hőr.); *Kö-súly:* Sillei László (Rend.); *Fél-ézsúly:* Szikszai György (Karh.); *ézsúly:* Klein János (Tű.).

középfokú sakkbajnokság

abolcs megyében a középfokú
sakkbajnokság játszmáit április
a Fegyveres Erők Klubjában
ották meg. A versenyen, ahol a
yei szervek legjobb sakkozói
rték össze tudásukat, a *Pável*
enc, Simon János, Bakosi Ba-
, Polistyán Miklós és Gémes
dor összeállítású tűzoltócsapat
helyezést ért el.

Változatos, erős iramú verseny

nnepséggel kezdődött az „Oszta-
ko Kerékpáros Emlékverseny"
vét vasárnapján — az Újpesti
sa rendezésében. Kincses Zoltán
lez. megnyitó beszédében meg-
ékezett a hős szovjet katonák-
akik életüket áldozták Buda-
megmentéséért. Az ünnepi be-
l után a versenyen résztvevő
csületek sportolói megkoszorúz-
a hős szovjet parlamenterek
ékművét.

Kincses Zoltán r. alez. elvtárs ünnepi beszédet mond

★

Felvonulnak a versenyzők az ünnepélyes megnyitóra

Évről évre ismétlődő ünnepélyes pillanat: A verseny résztvevői megkoszorúzzák Osztapenko kapitány emlékművét

★

Rózsa Andor r. alez. átadja Klein János tű. ftőrmnek, a BM birkózóbajnokság nehézsúlyú győztesének a bajnoki érmet

A Budapest—Dunaújváros—Budapest távon a Békeversenyre készülő román válogatott és a Berlini Dinamó versenyzőivel együtt mintegy 300-an indultak.

A változatos és igen erős iramú versenyen — helyenként 45 km-es óraátlagot hajtva — a magyar kerekesek jól szerepeltek. A dunaújvárosi részhajrában a német Moleska bizonyult a legjobbnak. A táv második felében csökkent az iram, s a győzelem az utolsó métereken dőlt el. A versenyt Megyerdi (Tipográfia) nyerte 40 km-es óraátlaggal Mészáros (Dózsa) előtt. A külföldiek nem tudták veszélyeztetni a magyar fiúk győzelmét.

A verseny eredménye

I. osztály:

1. *Megyerdi* (Tipográfia) 3:17:56, 2. *Mészáros* (Újpesti Dózsa); 3. *Lang* (Vasas).

II. osztály:

1. *Raffai* (3:40) (Újpesti Dózsa); 2. *Lőrinc* (Csepel); 3. *Molnár* (Újpesti Dózsa).

Csapatban:

1. *Újpesti Dózsa* (Mészáros, Mezei, Török Gy.) (9:53:48); 2. *Berlini Dinamó;* 3. *Román válogatott.*

FEJTÖRŐ ★ FEJTÖRŐ ★ FEJTÖRŐ

VÍZSZINTES SOROK:

A XVII—XVIII. SZÁZADBAN
I NAGYON TERJEDT EL EZ AZ
SŐ „TŰZBIZTOS ÉS VÍZÁLLÓ"
ŐZET. 13. Okozója. 14. A fala-
t fedi. 15. Juttasd. 16. Vissza:
név. 18. Helyére tesz. 19. Visz-
fej része. 20. Ábel, Cecília. 21.
hangtalanul. 22. Vércsatornám-
24. Azonos magánhangzók. 26.
za: partner. 27. Ez alatt fészkel
ecske. 28. VNLH. 30. Végtelen
31. Agyra (első kockába két
), 33. Ételízesítőt-e? 35. Azonos
ánhangzók. 36. Az elején pereg.
Olasz folyó. 38. Hangtalan dísz.
Matt közepe. 40. Hangtalan sín.
41. Sír. 42. Szín, az utolsó betű hiányzik. 44. Az a vadász teszi. 46. ZY. 47. Véd. 48. Tönkre tesz. 49. Magam, a középső betű hiányával. 50. Szamárhang. 51. Navigál, vég nélkül. 52. Zamata. 54. Két szó: német igen és ruhadarab.

FÜGGŐLEGES SOROK:

1. Égitest. 2. AKE. 3. Régi kocsija. 4. Név mássalhangzói. 5. A PÁRIZSI NAGYÁRUHÁZ PUSZTULÁSÁNAK OKAIT EZ A KÜLFÖLDI SZAKÉRTŐ IS VIZSGÁLTA. 6. Eklektikus eleje. 7. Női név. 8. ÉLA. 9. Fényező. 10. Minisztertanács. 11. Függöny anyag. 12. Old, keverten. 17. A RÓMAI KORBAN A FATÁRGYAKAT EZZEL A KEVERÉKKEL „LÁNGMENTESÍTETTÉK" (ötödik kockában egy kötőszó). 19. A jó termés egyik feltétele. 22. Őz. 23. Valódit. 24. Felezze el. 25. Nyári viselet. 26. ITT MÁR 1844-BEN JAVASOLTÁK — EREDMÉNYTELENÜL — HIVATÁSOS TŰZOLTÓSÁG FELÁLLÍTÁSÁT. 29. Felelőtlen. 32. Síró. 34. Földje. 43. Ken, mássalhangzói. 45. Vissza: kötőszó. 53. Mint függőleges 45.

Figyelem! A rövid és a hosszú magánhangzókat nem különböztetjük meg.

Megfejtésül az alábbi sorokat kell beküldeni: vízszintes 1., függőleges 5., 17., 26. Be kell küldeni továbbá a pontokkal megjelölt kockákban levő betűkből összeállítható német város nevét, ahol 1875-ben 1 darab gőzfecskendő volt.

Megfejtési határidő: 1963. május 20.

A helyesen megfejtők között könyvjutalmakat sorsolunk ki.

A negyedik számban megjelent keresztrejtvény megfejtése a következő: BARS VÁRMEGYÉBEN, BUDAI TORNA EGYLET, A VÖRÖSVÁRI ÚT, KTESIBIOS.

A pontokkal megjelölt kockákban levő betűkből összeállítandó városnév: EGER.

Könyvjutalmat nyertek: Dunai Károly, Budapest; Fogarasi Imrméné Baja; Németh Béláné, Budapest. A nyereményeket postán küldjük el.

K. I.

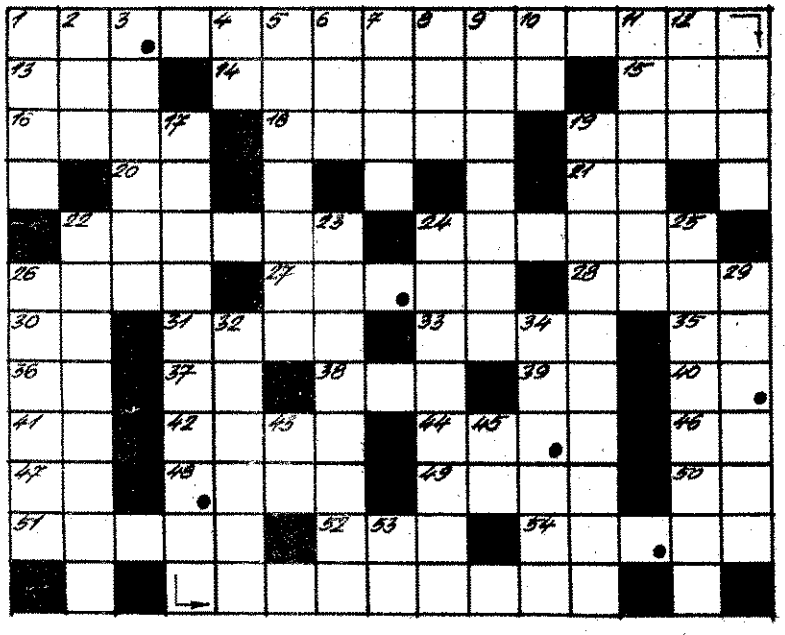

AGYAR TŰZOLTÓ

magyar tűzoltóság folyóirata.

keszti a szerkesztő bizottság.

Felelős szerkesztő:

Beszteri Lajos

tűzoltóőrnagy

Szerkesztőség:

V., Néphadsereg u. 9.

Telefon: 313—700.

ja a BM Országos Tűzrendészeti Parancsnokság.

ős kiadó: Dr. Micskó Rudolf.

Terjeszti a Magyar Posta.

3/2 — Zrínyi Nyomda, Budapest
. v.: Bolgár Imre igazgató

INDEX: 25604

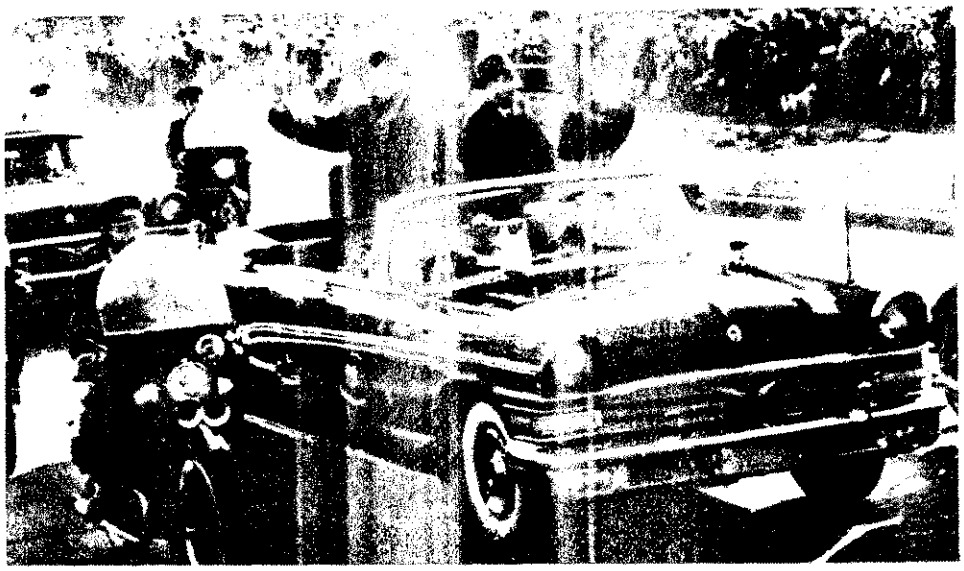

Fidel Castro kubai miniszterelnök a kormány meghívására látogatást tett a unióban. Képünkön: Hruscsov és Fid nyitott kocsiban hajtat be a Vörös té nagygyűlést rendeztek a kedves vend letére

★

Budapest lakossága az ÉDOSZ Székhá tott tiltakozó gyűlésen fejezte ki felhál Julian Grimau elvtárs kivégzése miatt kön: Gáspár Sándor, az MSZMP Buda zottságának első titkára, beszédét

Események — KÖRÉKBEN

Több mint tízezer ember tüntetett Brüsszelben Belgium atomfegyverekkel való felszerelése ellen. Sok angol, holland, nyugat-német és japán ifjúsági szervezet küldötte is felvonult. „Nem akarunk atomfegyverkezést Belgiumnak!", „Azonnal szüntessék be az atombomba kísérleteket!" — követelték a transzparensek

Hazánk felszabadulásának 18. évfordulója alkalmából a Belügyminisztérium pártbizottsága ünnepséget rendezett a BM Központi Klubban. Képünkön az ünnepi ülés elnöksége

Újabb földgázkitörés történt sen. Az Országos Kőolaj- és ipari Tröszt alföldi üzemének gozói azonnal megkísérelték a rendezés mentését. A hatalma rótorony mellett 35—40 m ma lövellt az olajjal és vízzel ke dett metángáz

Egymás után készülnek az 5000 köbméteres tartályok Szászhalombattán, a Barátság Nemzetközi Kőolajvezeték egyik legfontosabb állomásán

A másodpercekért...

— Képes beszámoló a 12—13. oldalon —

MAGYAR TÜZOLTÓ
XV. évf. 6. szám 1963. június

Ezt a képet a moszkvai május elsejei ünnepségen készítették Hruscsov és Fidel Castro elvtársakról

*

A Szovjetunióban utazást tett Fidel Castro Üzbekisztánba is ellátogatott. Mint mindenütt, Taskenben is lelkes tömegek köszöntötték a kubai kormányfőt

ESEMÉNYEK képekb

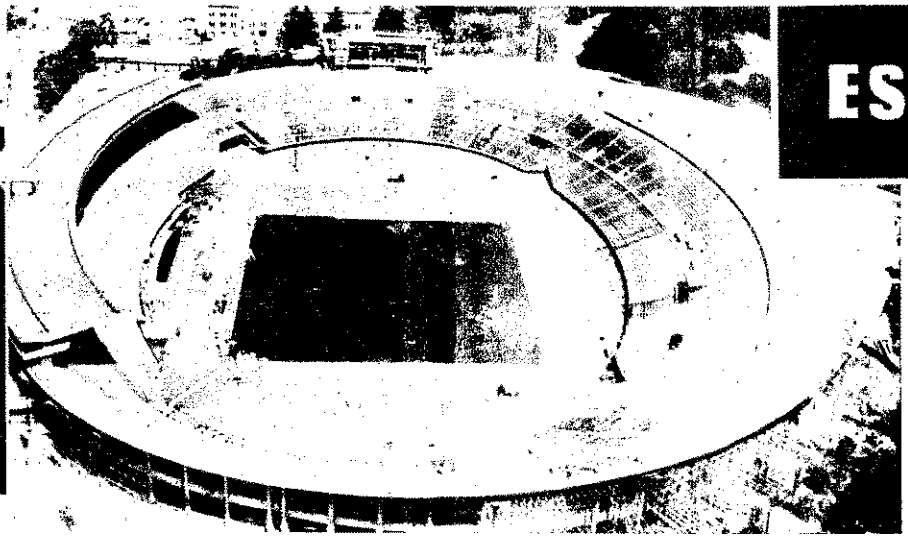

Ez a légi felvétel az épülő tokiói Nemzeti Stadionról készült. Itt rendezik majd meg az 1964. évi olimpiai játékok több versenyszámát

Nagyszabású békemenetet rendeztek Svájcban. A Lausanne közötti távolságot gyalog megtett tüntetők lános leszerelést és az atomfegyverek betiltását köve iratokat vittek magukkal

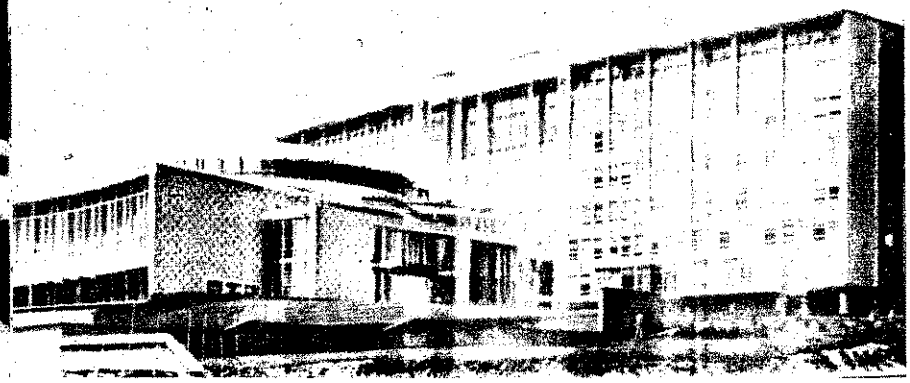

Május 15-én az Addisz Abeba-i Afrika Csarnokban megnyílt az afrikai államok külügyminisztereinek értekezlete. Ezt követően ugyanitt ezen országok állam-, illetve kormányfői tanácskoznak

Így gyakorolták Floridában az ejtőernyősökből és az ún. békaemberekből álló „mentő expedíció" tagjai Gordon Cooper, negyedik amerikai űrhajós kabinjának kiemelését

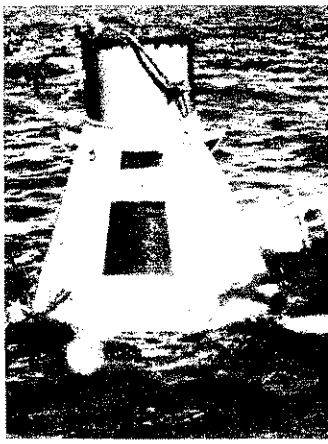

A helyi tűzoltóság is szégyenletes szerepet játszott a birminghami eseményekben. Vízsugárral oszlatták szét a faji megkülönböztetés ellen küzdő négerek egyik tüntetését

A hazánkban járt szovjet kormányküldöttség Rudnyev miniszterelnökhelyettes vezetésével, György Gyula kohó- és gépipari miniszter társaságában látogatást tett az Egyesült Izzóban. Ezen részt vett Gyeniszov budapesti szovjet nagykövet is

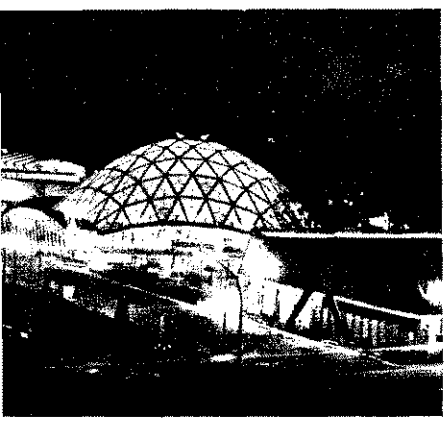

gy közönségsikere volt az idei Buda-
sti Nemzetközi Vásárnak. Képünkön:
i kivilágításban a vásár néhány pa-
vilonja

párt és a kormány vezetői megtekin-
ték a vásárt. Képünkön: (balról)
ró Antal, Dobi István, Kádár Já-
sné és Kádár János a japán-pavilon
lektromikroszkópjával ismerkednek

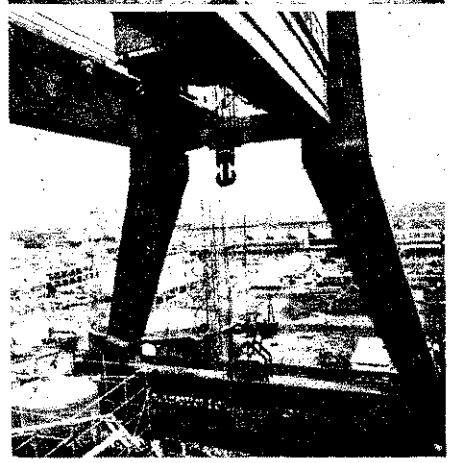

szapalkonyán, az épülő Tiszai Vegyi-
mbinát szerelési munkáinak meg-
nnyítésére soron kívül üzembe he-
zték az NDK által szállított 180 m
sszú, 200 t teherbírású, 10 emelet ma-
gasságú darut

Dunai Szalmacellulóz Gyárban jelen-
napi 100, teljes üzembe helyezéskor
lig napi 200 t szalmát dolgoznak fel.

A nyári tűzvédelmi felkészülés erőpróbái

Írta: Horváth Károly tű. alezredes

Ezekben a hetekben az ország minden községében megélénkült a tűzoltótestületek élete, tevékenysége. Május óta egy-egy vasárnapra 15—20 járásban is készülnek önkénteseink a járási tűzoltóversenyekre. A továbbképzés már befejeződött. Külön felhívást sem adtunk ki a foglalkozásokra, mégis szinte minden községben fiatalok, idősebbek egyaránt lelkesedéssel és nagy szorgalommal vesznek részt az elméleti kérdések elsajátításában, a fecskendő-szerelési gyakorlatokon.

A lelkesedést a versenyek évtizedes hagyományai, a nyilvánosság előtti jó szereplés, a megfelelő helyezés elérése táplálja a tűzoltótestületekben. Ugyanakkor az is mindinkább tudatossá válik, hogy a tűzoltóversenyeken való részvétel erkölcsi kötelesség, és a kalászos termények tűzvédelmére való felkészülés alapja, erőpróbája.

Mintegy 85 járásban rendezték meg ezideig a tűzoltóversenyt. Az eredmények alapján olyan tapasztalatokról számolhatunk be, amelyek biztatóak önkéntes tűzoltóink elméleti és gyakorlati felkészülését illetően. Megalapozottnak látjuk azoknak a tűzrendészeti feladatoknak végrehajtását, amelyekhez az önkéntes testületek tagjainak hatékony segítségére számítunk, a kalászos termények betakarítása idején.

A versenyző rajok tagjainak többsége jól elsajátította a mezőgazdasági tűzvédelem szabályait, a felszereléseik üzemeltetésével és karbantartásával kapcsolatos feladatokat. A szerelési időeredményeknél is további javulás tapasztalható. Az elmúlt évi versenyek óta mintegy 300 község testülete kapott új kismotorfecskendőt, s e testületek versenyző rajai már annyira elsajátították új felszerelésük kezelését, hogy nem egy közülük a versenyeken is számottevő helyezést ért el. De mutatója ez a számadat annak is, hogy évről évre kevesebb a kéziműködtetésű fecskendő, és egyre több a korszerű felszerelés.

A megrendezett járási versenyek színvonala, szervezettsége kérdésében már nincsenek ilyen kedvező tapasztalataink. Igaz, hogy pl. a püspökladányi, a szentesi a budapesti VIII. és X. kerületi versenyek szervezettségével, színvonalával elégedettek lehetünk, azonban több olyan járásban is jártunk, ahol az önkéntesek lelkesedése, felkészültsége sem tudott kellően kibontakozni a rendezvény szervezetlensége, alacsonyabb színvonala miatt. Feltétlenül el kell marasztalni a keszthelyi, dunaújvárosi, a salgótarjáni járási verseny szervezőit a színvonal hiánya miatt, vagy a kaposvári járás versenyző önkénteseinek többségét fegyelmezetlen magatartásukért. Az érintettek minden bizonnyal levonják a szükséges következtetéseket, és a következő versenyeik már alapvető hibáktól mentesek, jóval színvonalasabbak, szervezettebbek lesznek.

Az aktivitás növekedésére és a versenyszellem térhódítására jellemző, hogy az idén 6811 önkéntes tűzoltóraj nevezett be a járási tűzoltóversenyekre. Ez évben értük el először, hogy minden község önkéntes testülete bekapcsolódik e nemes vetélkedésbe. Mindez egyúttal biztosíték arra is, hogy felkészültségük is szélesebb körű lesz a korábbi évekénél, miután a benevezett 50—55 ezer önkéntes tűzoltó nemcsak a versenyekre készült szervezetten, hanem a kalászos termények tűzvédelmére is. Ha pedig ehhez a versenyrajok kiválasztását szolgáló, ez évben bevezetett háziversenyeket is alapul vesszük, minden bizonnyal megkétszereződik ez a szám. De szükség is van a nagyszámú felkészült önkéntesekre. Az elmúlt rendkívüli hideg tél, majd a sok helyen feltörő belvíz már elég tetemes pusztítást végzett kalászos terményeinkben, s nem engedhetjük meg, hogy most a kellő tűzvédelmi felkészültség hiánya okozzon újabb kárt az idei termésben.

Már most, a versenyek ideje alatt, de az ezt követő hetekben számos intézkedésre, konkrét megelőző munkára van szükség az állami és önkéntes tűzoltó egységek részéről. A községi tanácsok végrehajtó bizottságai napjainkban tárgyalják meg a nyári tűzvédelemre való felkészülést, amelyet az önkéntes tűzoltóparancsnok elvtársaknak kell igen gondosan előkészíteniük. Körültekintő szervező munkát igényel részükről, hogy a testületek egész tagságát mozgósítani tudják az aratás, a szérűk, a cséplés tűzrendészeti szabályainak betartására, azok végrehajtásának ellenőrzésére. Széles körű propaganda munkával kell biztosítaniok a lakosság, a termelőszövetkezeti parasztság tűzrendészeti tájékoztatását, s bevonásukat a tűzvédelmi feladatok ellátásába. Községük, termelőszövetkezetük terményeinek biztonságos védelme nagyban attól függ, hogy a községi párt- és tanácsszervek segítségével mennyire tudják bevonni a tűzoltótestület egész tagságát és a lakosság mind szélesebb rétegét a feladatok végrehajtásába.

Állami tűzoltó egységeinknek — a saját feladataik hiánytalan ellátása mellett — az önkéntes tűzoltótestületek szakmai munkáját is megfelelően irányítaniuk, segíteniük kell. Már a versenyek szervezése során érjék el, hogy azok ténylegesen a kalászos termények tűzvédelmére való felkészülés erőpróbái legyenek.

A járási tűzoltóversenyek eredményei akkor válnak igazán hasznossá, ha az azokra történő felkészülés, az ott elért eredmények, elismerések nemcsak az üvegszekrényekben hirdetik őrzőik sikereit, hanem a mindennapi feladatok végzése során is megmutatkoznak. Valamennyi testületnek tovább kell fokozni a versenyek során fellendült aktivitást. Ezt követeli tőlünk az előttünk álló és reánk háruló nagy feladat és az önkéntes tűzoltói munka becsülete, hírneve. Valósítsuk meg tehát közös erővel, hogy az önkéntes tűzoltótestületek vezetősége és tagsága is erőpróbának tekintse a versenyeken való részvételt, s az ott szerzett tapasztalatokat a kalászos termények betakarításának tűzvédelme érdekében hasznosítsa majd.

A MARXIZMUS-LENINIZMUS eszmei offenzívájáról

A marxizmus világméretű térhódítása

A marxizmus, a munkásosztály forradalmi tanítása és a tanítás gyakorlati megvalósítására kibontakozott mozgalom, száztíz évvel ezelőtt még kevesekhez jutott el, keveseket mozgósított a burzsoázia elleni tudatos harcra. Mégis, már akkor félelmet ébresztett az uralkodó osztályban és kiszolgálóiban. A burzsoázia mindent elkövetett és azóta is mindent megtesz lejáratására, szétzúzására. Minden nagyobb történelmi fordulatnál a marxizmus kudarcáról szónokoltak. A valóság azonban mást mutat. A marxizmus eszméje, a kommunista forradalmi mozgalom szakadatlanul fejlődött, és ma már tizennégy országban társadalmi valósággá vált.

Bátran állíthatjuk tehát, hogy *a marxizmus olyan élő tanítás, amely a társadalmi élettel együtt fejlődik. Utat tör mint eszme, mint mozgalom, és mint társadalmi rendszer is.* Korunk a szocializmus—kommunizmus előretörésének, alkotó fejlődésének korszaka. Olyan fejlődés ez, amelynek biztos útmutatója, iránytűje a társadalom fejlődéséről szóló tudományos tanítás. A szocializmus győzelmei elválaszthatatlanok a marxista eszméktől. A néptömegek tudatos akciói a békéért, a demokráciáért és a szocializmusért ebből a tanításból táplálkoznak.

Korunk egyik sokat vitatott kérdése: melyik az életképesebb társadalmi rendszer — a kapitalizmus vagy a szocializmus; melyik ideológia ad helyes választ az emberiség égető kérdéseire —, a burzsoá eszmék vagy a marxizmus? A kapitalista országok százmilliói várják a választ, s az életkörülményeik alakulásán, a béke és a társadalmi haladás érdekében tett konkrét lépéseken mérik le, melyik a jobb rendszer és ideológia. *A marxizmus vonzó erejének növekedése abból fakad, hogy minden nagy társadalmi fordulattal helyes választ ad a kor tartalmára, jellegére, s a legégetőbb kérdések megoldására.* A helyes választ igazolják a szocialista világrendszer gyors fejlődésének, a gyarmati népek felszabadító harcának nagy sikerei és a világot átfogó békemozgalom nagy akciói.

Az állammonopolista burzsoázia — bár szintén törekszik rá —, nem képes helyes választ adni korunk nagy kérdéseire. A „népi kapitalizmus" elmélete, a középosztályosodás tana stb., hamarosan megmutatták igazi arcukat: a kapitalizmus problémáit ködösítik. A burzsoázia nem tud szembeállítani olyan eszméket a marxizmussal, amelyekkel semlegesíteni tudná hatását. Ezért teszi első helyre eszmei fegyvertárában az antikommunista rágalomhadjáratot. De emellett előszeretettel épít a nacionalista és individualista szokásokra, a maradiságra, a konzervativizmusra. Mindez még inkább aláhúzza az ideológiai harc szükségességét e káros nézetek és szokások ellen.

A szocializmus hatása a kapitalista országok dolgozóira — napjainkban — nagymértékben függ építőmunkánk sikereitől. A legnagyobb segítség minden nép felszabadulásának kivívásához most az, hogy a szocialista országok gyors fejlődésükkel bizonyítják fölényüket a kapitalizmus fölött. Világméretű harc folyik az emberek gondolkodásának befolyásolásáért, tudatuk megnyeréséért. Hazánkban e harc következtében nő a dolgozók szocialista tudatossága és aktivitása az építőmunkában.

A marxizmus offenzívája hazánkban

Hazánk szocialista fejlődése része és kifejezője a marxizmus világméretű térhódításának. A nálunk végbement forradalmi változások, a dolgozók helytállása az építőmunkában, a bizalom a párt politikája iránt —, azt bizonyítja, hogy *a marxizmus eszméje és gyakorlata hazánkban is offenzívában van.* Kedvező feltételek alakultak ki ahhoz, hogy általánosan uralkodóvá váljon a marxizmus. Az egész társadalom szocialista talajra került — mind céljait, mind törekvéseit tekintve, egységesebbé vált. Egész dolgozó népünk politikai alapállása véglegesen szocialistává lett. A szocialista világrendszer nagy politikai, gazdasági és tudományos sikerei növelik a bizalmat eszméink erejében, életrevalóságában.

Ugyanakkor azt is látni kell, hogy az építőmunka gyorsítása, a kapitalizmus legyőzése a két rendszer gazdasági versenyében társadalmi méretekben megköveteli az általános és szakmai műveltség magasabb fokra emelését s a szocialista tudatosság minden oldalú érvényesülését. Mindezek érdekében pártunk VIII. kongresszusa feladatul szabta építőmunkánk tervszerűbbé, tudatosabbá fejlesztését s a dolgozók szocialista szemléletmódjának hatékonyabb alakítását.

A marxizmus eszmei offenzívája tehát *egyaránt magában foglalja társadalmi fejlődésünk s a bekövetkezett változások mélyre ható elemzését és elméleti általánosítását.* A megnövekedett követelmények között csak így lehetséges pártunk politikájának továbbfejlesztése és a megfelelő következtetések levonása viszont megköveteli a társadalomtudományok kutatóinál még tapasztalható gondolati bátortalanság felszámolását és a mai élet kérdéseivel való intenzívebb foglalkozást.

Része az eszmei offenzívának az a követelmény, hogy a marxista tudatosság áthassa az állami és gazdasági élet fő területeit. A szubjektív önkényesség, a konkrét körülmények kellő figyelembe nem vétele s az egyoldalúság sokszor abból táplálkozik, hogy az e területeken dolgozók nem a marxista tudatosság jegyében végzik munkájukat. *El kell érnünk, hogy közoktatásunkban a marxista világnézet alapján tanítsanak, s a tudománynak és a művészetnek egyaránt világnézeti alapja, módszere legyen a marxizmus.* A szocialista tartalmú alkotó munka kibontakoztatása csak ezen a talajon lehetséges.

A szocialista eszmék alkotó továbbfejlesztése és alkalmazása mellett *az eszmei offenzíva magában foglalja a marxizmus hatékony terjesztését, vagyis azt, hogy az emberek szocialista meggyőződését és magatartását általánossá tegyük.* Az emberek gondolkodásmódja, érzelemvilága befolyásolja cselekvésüket. Az építőmunka hazánkban akkor válik gyorsabbá, ha a dolgozók szemlélete és érzelemvilága szocialista tartalmúvá válik. Ehhez ismernünk kell a társadalmi fejlődés alapvető tendenciáit, s a párt politikájának napirenden levő feladatait. A marxista eszmék t tésében a politikai, erkölcsi és világ tudatosság között kölcsönhatás érvé *A szocialista szemléletmód alakul mértékét a párt politikájának végre sában és a szocialista együttélés szal nak betartásában mutatott aktivitá nyítja.* A szocialista eszmék tömegt terjesztése persze nem jelenti marxi dósok nevelését. Követelményei ált tisztánlátás a politikában, a társada érzett felelősség, a munka becsületes zése, a szocialista fegyelem s a mag összhangja a társadalmi élettel. azonban nem spontán módon alakul válik szokássá, természetes életel nem is velünk született sajátosság, az objektív körülmények s a társa nevelőmunkája együttes hatásának ménye, és feltételezi, megköveteli a lógiai harcot a szembenálló káros ellen.

Az eszmék harcának szükségsze

A politikai, jogi, erkölcsi stb. esz társadalmi osztályok érdekeinek me mazásai. Az osztályérdekek gyökere tété a burzsoázia és a munkásosztály szükségszerűen osztályharchoz vez nek a harcnak szerves része a néz szokások harca. Tapasztalatok bizo hogy *a burzsoá nézetek, szokások - tudatosan, akár nem — csökkentik cialista építőmunkában való aktiv közösségért érzett felelősséget és ne a dolgozók tisztánlátását az objekt tályérdekek harcában.*

Vannak, akik a szocializmus erőf pl. úgy értelmezik, hogy rohamos utat jelent a világméretű győzelemh pen ezért, ha egy imperialista hábor vokáció nyomán nő a háborús fes egyben megrendül bennük a szocia ba vetett bizalom. Tehát nem szilá bennük a szocialista meggyőződés.

Ez a helyzet belső fejlődésünk ké ben is. Az alapok lerakása után sünknek magasabb szakaszába értü hetséges a legszélesebb nemzeti öss a szocializmus teljes felépítésére. politikája világosan megfogalmaz jainkat és feladatainkat. Nem mond azonban, hogy mindenki tisztán lát azokat a követelményeket, amelyek get kell tennie fejlődésünk érdekéb pasztalhatunk pl. aggályoskodást tályszövetség kérdésében és a „ kéz" politikának egyetlen, helyes ként való beállításában is. De ugya megtalálható az ellenkező véglet is szerint jelenleg hazánkban „liber dás" van. Ennek nyomán egyesek le get látnak arra, hogy „engedmények veteljenek a szocializmustól. Elő hogy az amnesztiát keveselve, reh lást követeltek egyesek azoknak, aki leges bűnöket követtek el ellenünk.

Gyakran előfordul még, hogy az érvényesülést a közösség rovására elérni egyesek, s kevés munkával sok pénzt keresni. De akad még köz ség a társadalmi tulajdon megkáro szemben is . . . — és így folytathat vább. Az esetek többségében azo is látható, hogy számosan a becsüle gozók közül a maradiság és a kon vizmus hatása alatt cselekszenek dolkodnak így, nem pedig ellensége dékból. Ez bizonyítja a régi nevelé

ÉVFORDULÓ

Május 25-én emlékeztek meg a BM Országos Tűzrendészeti Parancsnokságán a „Magyar Tűzoltó" 15 éves jubileumáról. Az ünnepségen megjelent Nagy István, a Minisztertanács Tájékoztatási Hivatalának elnöke, Földes László, a belügyminiszter első helyettese, Balogh Sándor, az MSZMP BM pártbizottságának titkára, Rózsa Andor r. alez. és dr. Bíró Sándor r. alez., a BM Személyügyi Főosztályának, illetve Tanulmányi Osztályának vezetője, Kristóf László, a Magyar Újságírók Országos Szövetsége Titkárságának vezetője, a lapunkat előállító Zrínyi Nyomda részéről Bolgár Imre igazgató, Pautsch László és Berkó Lóránd részlegvezetők, testvérlapjaink szerkesztői, valamint a „Magyar Tűzoltó" szerkesztő bizottságának tagjai, továbbá a lap munkatársai.

A szerkesztő bizottság nevében dr. Micskó Rudolf tű. főtörgy., a BM OTP vezetője rövid beszédben üdvözölte a vendégeket. Megemlékezett arról, hogy tizenöt esztendővel ezelőtt formájában szerény, de az akkori időkhöz képest változatos tartalmú lapként jelent meg a „Magyar Tűzoltó" első száma. Beszélt a lap másfél évtizedes munkásságáról, és megállapította, hogy a Belügyminisztérium, valamint az Országos Tűzrendészeti Parancsnokság vezetői a jövőben is fontos feladatokat szánnak a lapnak a tűzvédelmi dolgozók politikai és szakmai nevelése terén. Ezeket természetesen csak akkor oldhatja meg eredményesen a „Magyar Tűzoltó" — mondotta —, ha a jövőben is mindenkor igyekszik lépést tartani a tűzvédelem fejlődésével. Micskó elvtárs nagy szeretettel szólott levelezőinkről és tudósítóinkról, akik az esztendők során igen hatékonyan segítették a lap munkáját. Végül erőt, egészséget, és sok sikert kívánt a „Magyar Tűzoltó" munkatársainak további munkájukhoz.

A közvetlen hangulatú kis ünnepség résztvevői ezután szívélyesen elbeszélgettek. A megjelentek sok-sok tanácsot adtak — s bár ez alkalommal a munkatársak félretették a „tollat", az elismerő és bíráló megjegyzések, észrevételek egyaránt emlékezetükbe vésődtek. Lapunk eseményekben gazdag időszak krónikása volt az elmúlt másfél évtizedben. Ezt a megtisztelő munkát kívánja folytatni a jövőben is — úgy, hogy még jobban kielégíthesse az egyre növekvő igényeket. Bízunk abban, hogy — mint eddig is — a lap olvasói mindenben és mindenkor támogatják ezt a törekvésünket.

„A HAZÁÉRT" üdvözlete

A MAGYAR TŰZOLTÓ
SZERKESZTŐSÉGÉNEK

Budapest

A „Magyar Tűzoltó" megjelenésének 15. évfordulója alkalmából szeretettel köszöntjük a lap szerkesztő bizottságát és szerkesztőségét, tudósítóit és levelezőit.

Kívánjuk, hogy a szerkesztőség kollektívája az elkövetkezendő időben is az eddigiekhez hasonló áldozatkészséggel, szeretettel és hivatástudattal tevékenykedjen. Felelősségteljes munkájukhoz erőt és egészséget kíván a szerkesztőség minden dolgozójának „A HAZÁÉRT" szerkesztősége.

Budapest, 1963. május 25.

Kovács Jenő szds.
„A HAZÁÉRT"
felelős szerkesztője

---

lmények hatását még ma is, amikor pe-
g hazánkban már lényegesen megváltoz-
k az életviszonyok.

A marxizmus eszmei offenzívája tehát ngába foglalja a harcot a régi társadalom zetei, szokásai ellen, a polgári-kispolgári eológia és erkölcs ellen. De ha csak ez el-
n kellene harcolni, viszonylag könnyű
nne a dolgunk. A valóságban azonban *a harc összekapcsolódik az imperialisk ideológiai behatolási kísérleteinek viszverésével, az antikommunista rágalomdjárat szétverésével.*

Jelenleg, amikor a szocialista országok vetkezetes harcot folytatnak a békés ymás mellett élés realizálásáért, az imrialisták szeretnék elhomályosítani enk lényegét, és az ideológiák békés egyás mellett élését követelik. Világos azonn, hogy e mögött saját eszméik akadálytan terjesztését szeretnék megvalósítani a ocialista országokban. Minden „csatort" felhasználnak, arra számítva, hogy ezl is fékezhetik a szocializmus építését. l bizonyítja ezt a bonni „Aussenpolitik" lapnak egy 1962. novemberi cikke a bés egymás mellett élésről: „A modern proganda minden eszközével, lélektanilag yesen kell becsempészni eszméinket a mmunista államok közéletébe. A nemti különbségek, a vallási hagyományok az emberi gyengeségek — kíváncsiság, i hiúság, szórakozási vágy — kihasznásával elő kell mozdítani a közösséget kommunista államvezetés céljai iránt." zméik hatásával tudatosan számolva, arnak tehát kárt okozni a szocializmusk.

Az eszmei harc szerves része a marxizus tisztaságáért folyó harc, a jobb- és loldali elhajlások leküzdése, a revizionizmus és a szektás dogmatizmus elszigetelése és felszámolása. A kapitalista környezet, a kispolgári nézetek és szokások maradványai magukban hordják az elhajlások újjászületésének veszélyét. Leküzdésük csakis szilárd, következetes marxista alapokról lehetséges.

A szocialista tudatformálódás realitásáról

A társadalmi fejlődés objektív törvényeinek ismeretében *a kommunistákat áthatja a bizalom, hogy nemcsak a társadalom, hanem az emberek tudata is átalakítható.* Nem utopista álmodozás tehát az a célunk, hogy az embereket megtanítsuk szocialista módon élni, dolgozni és gondolkozni. Nem érthetünk egyet azokkal a pesszimista megnyilvánulásokkal, amelyek itt-ott konkrét esetekben jelentkeznek, ha nehézségek adódnak. Nem vitás, hogy az emberek gondolkodásának formálódására sok minden hatással van: egyes erők a szocialista fejlődés irányába hatnak, mások viszont inkább ellenébe. *Fejlődésünkre azonban az a jellemző, hogy egyre inkább nő a szerepük a szocialista hatásoknak, ami társadalmi méretekben kedvező lehetőségeket teremt a tudatformáláshoz.*

A szocializmus alapjainak lerakásával felszámoltuk a kizsákmányolást és annak forrásait. A dolgozók 95%-a szocialista szektorban dolgozik, s ugyanakkor erősödött a nemzeti egység is. A párt politikája igazi, humanista politika. Ennek a megvalósításában való aktív részvétel maga is hatással van az emberekre. Ezt egészíti ki a kulturális élet számos eszközének hatása is.

A kapitalista társadalmi rendszerek sajátossága, hogy a burzsoázia sok olyan emberre támaszkodhat, akik nem foglalkoznak társadalmi problémákkal, nem gondolkodnak, csak magukkal törődnek. A burzsoázia még különös gonddal táplálja is az ilyen törekvéseket, s ösztönzi az egyéni boldogulás illúzióit. „Mindenki magáért, isten mindenkiért" — hangoztatják ennek a jelszavát. Hogy miért? Azért, mert az olyan ember, aki nem gondolkodik, nem tud különbséget tenni a vélt érdekek és a valóságos érdekek között, ezért könnyű a burzsoá érdeket szolgálatába állítani. A szocializmus azonban nem lehet meg gondolkodó emberek nélkül. *A szocialista társadalom igazi támasza az olyan ember, aki gondolkodik, felelősséget érez a közösség iránt, de saját érdekeit soha nem a mások rovására akarja érvényesíteni.* A szocialista tudatosság a valóságos érdekek helyes ismerete, s ebben kölcsönhatásban találhatók a jogok és kötelességek. A dolgozók társadalmában az egyre jobb, kulturáltabb élet nem magától alakul: maguk a dolgozók teremtik meg a jobb élet feltételeit. Minél tudatosabbá válik ez az elv, annál inkább lesz a cselekvés rugójává.

ÖSSZEFOGLALVA: Pártunk VIII. kongresszusa egész előrehaladásunk fontos követelményeként szabta meg a marxizmus eszmei offenzívájának minden oldalú kibontakoztatását. A szocializmus eddigi és további győzelmeinek záloga a marxizmus eszméinek igazságában rejlik. Minél inkább áthatja tehát egész társadalmi életünket és minden dolgozó gondolkodását, annál jobban érezzük jótékony hatását a szocialista építőmunka eredményeiben, — s egyben a társadalom erkölcsi-politikai egységének erősödésében.

Balló István

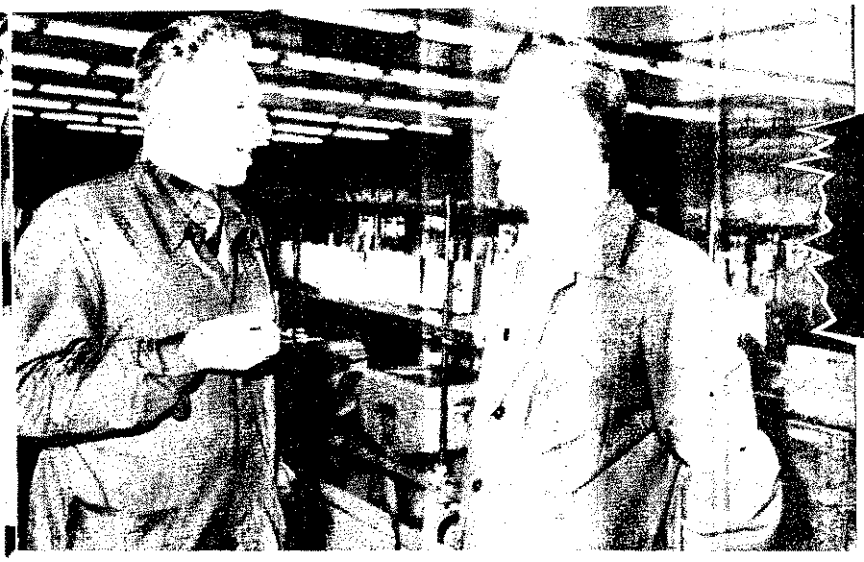

Magyar István és Takács László

Még hallunk róluk..

„A VILÁG VÉGÉN VAGYUNK, azért foglalkoznak velünk ilyen keveset" — így mondják, sőt mondogatják a szentgotthárdiak. De ezt mondták ottlétünk alkalmával a Selyemgyár önkéntes tűzoltói is.

Ha most írunk róluk, azt sem azért tesszük, hogy a szentgotthárdiak szólás-mondását megcáfoljuk, hanem azért, mert megérdemlik — no meg hogy az elmúlt évi versenyek során az általuk vélt igazságtalanságból fakadó elkeseredésüket egy kissé feledtessük... És megírjuk azt is, hogy nemcsak a versenyre készülésből áll a munkájuk, hanem az év minden órájában lelkes tűzoltói gyáruknak, amit a megelőzés terén végzett munkájuk is bizonyít.

ELBESZÉLGETTEM Kovács Istvánnal, az önkéntesek parancsnokával és Magyar Istvánnal, a gyár tűzrendészeti előadójával. Nem vitás, hogy a gyár minden egyes tűzoltója, egyben segítőtársunk a megelőzés terén is. Ezt elősegíti az a körülmény, hogy az önkéntesek legtöbbje segédművezető vagy olyan munkakörben van, ahol a saját területén nincsen helyhez kötve. Így tehát nemcsak a munka, hanem a tűzrendészet szempontjából is állandóan szemmel tarthatják a saját területüket.

Üzemlátogatásunkkor meggyőződhettünk arról, hogy Petrovics István, Kocsis Boncsal Sándor — a szö ben —, Dancsecs Ferenc ívelőben —, Dancsecs Ján a felvetőben — és sokan valamennyien jól megáll helyüket, mint ahogy azt vács Ernő, Sós József, Gyula és Somfalvi Sánd szik.

ÚGY LÁTJUK, annak nére, hogy tavaly — a ve után — kijelentették, hogy bé nem indulnak verse most már egyre inkább zik a véleményük... Pet István így mondta: „Azért lanak még rólunk — még a senyeken is!" — Ozvár

Petrovics István

Kocsis Imre

Boncsek Sándor

Dancsecs Ferenc

Dancsecs János

Somfalvi Sándor

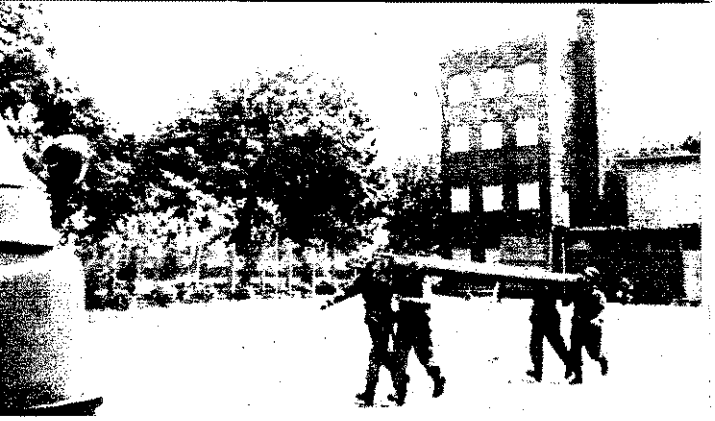

A rajparancsnok vezette ezt a foglalkozást Nagykanizsán. A második gyakorlat már jól sikerült, de az első még nem volt hibamentes. Erről árulkodik az összetekeredett tömlő

áltoznak az idők...

ebben minden bírálatot illett adnunk — még az olyant is, y csupán öt százalék igazsá- tartalmazott. Manapság azon- a kritikák rendszerint meg- zottak. Márpedig ha ez így ajánlatos komolyan venni

előtt az „érintett" személyek kár jogosan, akár jogtalanul ták őket — általában „önkri- gyakoroltak", s aztán — tisz- a kivételnek — egy jottányit változtattak magatartásukon. anában viszont egyre inkább kkel bizonyítják, hogy a bírá- megszívlelték. Elvétve azon- akadnak olyanok is, akik még is ragaszkodnak a régi, hely- „játékszabályokhoz". Zala yében például így örökítik a jegyzőkönyvek az egyik gparancsnok „következetes" itikáit — (idézzük): „1962. no- ber 3-án K. elvtárs elfogadja írálatot, és segítséget kér a szokások megismeréséhez... ember 27-én alapjában egyetért rálattal... December 1-én el- dja a taktikai gyakorlatok ve- ével kapcsolatos bírálatot... ember 30-án elfogadja a kriti- és ígéri, hogy változtat a ma- rtásán... 1963. február 3-án egében egyetért a bírálattal... cius 30-án a kritikát elfogad- ...

kor a rajparancsnok vezeti...

y gépjárműfecskendőről tör- osztott sugár szerelése még ak- sem jelenthet gondot, ha kihú- létrán át kell végrehajtani. Ta- talt, gyakorlott tűzoltók a nagy- zsai alosztály beosztottai, s ta- már ezerszer is „megrohamoz- a szertár tetejét. Hogy egy- kisebb hiba becsúszott ebbe a valami nehéz gyakorlatba? mi másutt is megesik... Nem zeket a kis fogyatékosságokat zük szóvá, hanem azt, hogy a lkozás vezetőjének „menetköz- meg kellett volna állítania a elést, s megkérdeznie a legény- ől, hogy miben hibáztak. Mert az ilyen órák arra is jók lehet- hogy a rajparancsnokok foglal- isvezetőként is teljes értékű he- esetvé válhassanak az őrség- ncsnokoknak.

Nem volt könnyű

kinthető kimutatást készíteni a egerszegi járáshoz tartozó, tegy kilencven testület tagsá- l. De megérte a fáradságot, t a pontos és gondos munká- készült adatlapok birtokában an figyelemmel kisérhetjük a ségi önkéntes tűzoltók helyze- Találomra közelebbről is meg- erkedtünk néhány község „tűz- statisztikájával". Biztató, hogy sok helyen — legalábbis a kimutatás szerint — megszűnt a létszámhiány. A tagok „Foglalkozása" rovatban azonban sok üzemi dolgozó akad — tehát olyanok, akik napközben nem a községben tartózkodnak.

Az előléptetések leggyakoribb időpontja: 1962. Az osztályparancsnokság intézkedésére tavaly megszüntették a kapcsolatos visszásságot, úgyhogy ma már elvétve sem akad 10—15 éves szolgálattal rendelkező „közlegény". Mert régebben bizony ilyenek is voltak... Igaz viszont, hogy aránytalanul sok önkéntes kapott törzsőrmesteri és főtörzsőrmesteri rendfokozatot. Nem sajnáljuk tőlük, s bizonyára meg is érdemelték... De néhány év múlva milyen rangot érhetnek el? Bizony-bizony, végre-valahára jó lenne már megnyugtatóan rendezni ezt a cseppet sem mellékes kérdést.

Hogyan mossuk?

Zalaegerszegen — de másutt is — gyakran töprengenek ezen a gépkocsivezetők. Más utasítás hiányában természetesen gyakran mossák a fecskendőket, hiszen azoknak a gyakorlatok és a káresetek után is ragyogniok kell a tisztaságtól.

A vizet azonban — főleg éjszaka — nem mindig könnyű „irányítani". Bekerül a fékrendszerbe, s olykor elrozsdásítja a fékpofákat. Az sem ritkaság, hogy a száraz tekercstömlőket is átnedvesíti, és ez ugyancsak nem kívánatos.

A szolgálatiak a szer tisztaságát ellenőrzik, a műszakiak viszont a vonulóképességét. S a kettő — az említett tény miatt — olykor-nincs mindig összhangban. Olyan kérdés ez, amit feltétlenül alaposan meg kell vizsgálnunk!

Egységeink életéből

Nagykanizsán hallottuk

— Söjtör János, a járási pártbizottság titkára és Maruska János, a tanács elnöke nagyon sok segítséget adnak munkánkhoz — újságolta Cséza fhdgy., a nagykanizsai alosztály parancsnoka. Elmondta, hogy személyesen is segítették a verseny előkészületeit, de más alkalmakkor is messzemenően támogatták az önkéntesek meg az alosztály tevékenységét. A jó kapcsolatnak — Cséza elvtárs szerint — az a titka, hogy csak indokolt esetben fordulnak a két járási vezetőhöz — no meg az, hogy az egység illetékesei szükség esetén nem szégyellősködnek, hanem bátran beszélnek a nehézségekről is.

Tűzoltóesküvő...

Zala megyei utunkon hallottuk az egyik alosztályparancsnoktól:

Évekkel ezelőtt az egyik járáshoz tartozó kis falu tanácsházán tartotta az esküvőjét. A vb-titkár volt az anyakönyvvezető. Már egybegyűlt a násznép, a két tanú is ott türelmetlenkedett a fiatal pár mögött — s mindenki izgatottan várta az „aktus" kezdetét. A tanácstitkár ekkor a vőlegényhez fordult, s ünnepélyes hangon megkérdezte: „Megkapjuk végre azt az ígért kismotorfecskendőt?"...

A riasztóesengő

éppen akkor mondta fel a szolgálatot, amikor az alosztályparancsnok „tüzet" jelzett. Váratlanul némult meg — pár perccel előbb még az egész épületben jól hallhattuk jelzését.

A szolgálatos telefonost is meglepte a rendkívüli esemény. Idegesen nyomkodta a gombot, majd többszöri sikertelen próbálkozás után személyesen akarta ébreszteni az egységet.

Ekkor toppant be a helyiségbe az egyik rajparancsnok. Tétovázás nélkül a kapcsolótáblához rohant, és kicserélte a csengő biztosítékját. Közben persze értékes másodpercek vesztek kárba.

A beavatkozás sikerrel járt: hamarosan felhangzottak az ismert jelek, s az első két szer kifobogott a „kárhelyre". A gyakorlat többi része lényegében jól sikerült. Az elvtársak gyorsan, fegyelmezetten és jól hajtották végre a habrohamot, s felszereléseik is kifogástalanul működtek.

A renitenskedő csengő ügye is szóba került a másnap reggeli őrségváltáson. Elrendelték, hogy a biztosíték betétjét meg kell „erősíteni", mert az említett hiba már máskor is zavart okozott. Nem tudjuk, vajon ez-e a legjobb megoldás... Gyanítjuk, hogy inkább túlterhelés okozza ezeket a ritka, de kellemetlen üzemzavarokat. Igaz, nemcsak az ember, hanem a gép is „tévedhet". Ám azért Zalaegerszegen sem ártana biztonságosabban megelőzni az ilyen „tévedéseket". A hirtelen elhallgató csengő ez alkalommal ugyan csak másfél percnyi késedelmet okozott — de ez, olykor-olykor éppenséggel nem lebecsülendő idő...

NEHÉZ NAPJUK VOLT

április 24-én a pápai alosztály beosztottainak. A délutáni órákban hatalmas felhőszakadás zúdult a városra és a környező községekre. Pápán lakóházakat és pincéket öntött el a víz, Vaszaron villámcsapásból tűz keletkezett, Borsosgyőrön pedig a Bakonyból lezúduló áradat elöntötte a községet. Az alosztály beosztottai mindenütt beavatkoztak. Különösen Borsosgyőrön kellett erejüket nem kímélve munkálkodniuk. A mentést megnehezítette, hogy a község előtti hídat a víz teljesen elmosta. A mintegy 3 m-es szélességű víz felett létrákat fektettek és azon tornászták át magukat az elvtársak.

Május 14-én délután a zalaegerszegi alosztályon: nem jött el az ellenfél, s ezért edzőmérkőzést tartottak. Képünkön az izgalmas „csata" egyik jelenete

A kifogás esetén való eljárás NÉHÁNY KÉRDÉSE

III.

Hivatkozni kell a továbbiakban a 32/1955. (VI. 8.) MT sz. rendelet 28. § (4) bekezdésére, valamint arra, hogy mindezek alapján a kifogás tárgyában az elkövető távollétében határoz. (Az a körülmény, hogy az elkövető nem jelent meg a meghallgatásos eljáráson, semmiképpen sem képezheti alapját a kifogás elutasításának.)

A kifogás alapján megtartott tárgyalás során a szabálysértési hatóság köteles az elkövető által felhozott valamennyi vitássá, illetve kifogás tárgyává tett állítást vizsgálat tárgyává tenni. Szükség szerint intézkednie kell a bizonyítási eljárás kiegészítéséről is. Ha a meghallgatásos eljárás során megdől a szabálysértés ténye, a kifogásnak helyt kell adni. Ugyancsak helyt kell adni a kifogásnak az olyan esetben is, ha megállapítást nyer, hogy a szabálysértést nem az eljárás alá vont személy követte el, illetőleg ezért nem ő a felelős. Amennyiben a meghallgatásos eljárás során olyan tények és bizonyítékok merülnek fel, amelyek jelentős mértékben enyhítik a szabálysértés elkövetőjének felelősségét — s ezeket a körülményeket a tárgyaláson kívüli eljárás során a szabálysértési hatóság még nem vette figyelembe —, a szabálysértési hatóság megváltoztatja az előzően hozott határozatot. Nem lehet figyelembe venni azonban azokat a körülményeket, amelyeket a szabálysértési hatóság már egy ízben — a tárgyaláson kívüli eljárás során — értékelt, és határozatát ennek birtokában hozta meg.

Igen lényeges és fontos alapelv, hogy a meghallgatásos eljárás során hozott határozatban a szabálysértési hatóság általában nem emelheti fel a pénzbírság összegét. A pénzbírság felemelésére elvileg csak rendkívüli és kivételes esetben kerülhet sor, és csak akkor, ha a meghallgatás során olyan újabb és súlyosabb körülmény, valamint új tényállás nyer megállapítást, amely a szabálysértési cselekmény lényegesen súlyosabb elbírálását és ennek alapján a magasabb pénzbírság megállapítását feltétlenül indokolja. Ilyen kivételes esetben az indoklási részben külön fel kell tüntetni és részletesen meg kell indokolni a pénzbírság felemelésének feltétlen okát és annak szükségességét. E rendelkezés azt a célt szolgálja, hogy a szabálysértési hatóság különösebb indok nélkül ne emelje fel a már előzőleg megállapított pénzbírság összegét. Így az elkövetők körében nem alakulhat ki az a helytelen nézet, hogy a tárgyaláson kívül hozott határozat ellen nem érdemes kifogást emelni még abban az esetben sem, ha az elkövető úgy érzi, hogy igaza van és a határozat sérelmes számára, mert a meghallgatás során a kifogás miatt az újabb határozat úgyis magasabb pénzbírságot fog megállapítani.

A meghallgatásos eljárás eredményétől függően a szabálysértési hatóság kifogás esetén tehát a következő érdemi döntést hozhatja:

a) A kifogást, mint meg nem alapozottat elutasítja. Ebben az esetben a határozat bevezető részében utalni kell a tárgyaláson kívül hozott határozatra, a kifogás törvényes határidőn belüli előterjesztésére, a tárgyalás megtartására. A határozat rendelkező részében a kifogást el kell utasítani és az előzően hozott határozatot a továbbiakban is hatályában kell tartani. A határo doklási részében részletesen ki kell fejteni, hogy a szabály hatóság a kifogást miért nem fogadta el, s az elkövető ál hozott és kifogásolt állításokat pontról pontra részletese kell cáfolni. (Az indoklási részben tehát nem a szabálysér követését, a cselekmény jogellenességét, az enyhítő és súl körülményeket, valamint a figyelmeztetést kell meghat hanem azokra a pontokra kell kitérni, amit az elkövető gásában felhozott.)

b) A szabálysértési hatóság a tárgyaláson kívül hozott rozatot megváltoztatja. Ha a meghallgatásos eljárás során bálysértési hatóság azt állapítja meg, hogy az elkövető bálysértés elkövetésében nem olyan mértékben felelős, va vábbi enyhítő körülmények látszanak fennforogni, amel pénzbírság mérséklését indokolják, a határozat rendelkező ben az előző határozatát megváltoztatja, s a pénzbírságot kenti. A csökkentésnek megfelelően az 1959. évi 36. szám 1. §-ában foglaltak szerint megállapítja, hogy a pénzbírsá nem fizetése esetén az hány napi elzárásra változtatható át. tározat indoklási részében részletesen ki kell fejtenie, h pénzbírság csökkentését mi tette szükségessé, illetőleg tényeket és körülményeket vett figyelembe a pénzbírság cs tésének megállapításánál.

c) A szabálysértési hatóság a tárgyaláson kívül hozott rozatát hatályon kívül helyezi. Erre olyan esetben kerül s a tárgyalás során megállapítást nyert, hogy az eljárás alá nem követett el szabálysértést, vagy a szabálysértést nem személy követte el. A határozat rendelkező részében (a be rész az előzőekben hasonló) a tárgyaláson kívül hozott határ hatályon kívül kell helyezni, s az eljárást a 32/1955. (VI. 8.) rendelet 44. § a), illetve b) pontja alapján megszüntetni. csak megszüntető határozatot hozhat az esetben is, ha a 4 pontjának alkalmazása látszik indokoltnak. A határozat lási részében a megszüntetés alapját képező okot minden e részletesen ki kell fejteni.

A szabálysértési ügyek intézéséről szóló 1959. évi 36. tvr. jelentős mértékben egyszerűsítette a szabálysértési intézését. Gyakorlati tapasztalataink azt igazolták, hogy a k előkészített és megalapozott esetekben az elkövetőknek csa része élt kifogással a tárgyaláson kívül hozott határozatok A tárgyaláson kívüli eljárás csak abban az esetben egysze a szabálysértési ügyek intézését, ha az azok elleni jogos k sok száma minimális lesz. Mindez azonban azt a kötelezet rója a tűzrendészeti szabálysértési hatóságokra, hogy fokozo gondot fordítsanak a szabálysértési ügyek előkészítésére s járási szabályok megtartására. A tárgyaláson kívül hozot tározatok legyenek megalapozottak. A jól előkészített és alapozott határozat ellen az elkövetők nem fognak kifogással belátják helytelen magatartásukat, s az indoklási részben tettek szerint a jövőben fokozottabb gondot fordítanak m tűzmegelőzési szabályok megtartására.

Dr. Félix Lá
tű. alez.

45 ÉVES A SZOVJET TŰZOLTÓSÁG

Április 17-én a Szovjetunióban ünnepélyesen megemlékeztek a szovjet tűzoltóság megalakulásának 45. évfordulójáról. 1918-ban ezen a napon írta alá Lenin a tűzvédelmi dekrétumot.

A következőkben a „Pozsarnoje Gyelo" című folyóirat ünnepi számából idézünk néhány emlékezetes eseményt az orosz, illetve a szovjet tűzoltóság történetéből:

1902-ben jelent meg az első olyan orosz nyelvű tudományos könyv, amely az égés kémiájával foglalkozott.

1917 előtt az egész cári Oroszországban mindössze 10 tűzoltógépjármű volt, azok is külföldi gyártmányúak. Még az akkori főváros, Petrográd tűzoltósága sem rendelkezett gépjárművel.

1923-ban Borisszoglebszk tűzoltóit a néphez való hűségükért és a fehérgárdisták elleni aktív harcukért a Munka Vörös Zászló Renddel tüntették ki. Ugyanezt a kitüntetést kapta 1923-ban a moszkvai tűzoltóság, amely szintén hősiesen harcolt a polgárháború éveiben.

1937-ben a Szovjetunióban szerveztek először ejtőernyős tűzoltóegységeket erdőtüzek oltására. Az első alakulat 30 emberből állt. A mostani ejtőernyős tűzoltók a legújabb típusú repülőgépekkel, helikopterekkel és tűzoltóeszközökkel vannak felszerelve.

A Nagy Honvédő Háború idején a leningrádi tűzoltók az első sorokban harcoltak a város védelméért. Őket — akárcsak az ugyancsak nagy hősiességről tanúságot tevő moszkvai tűzoltókat — Lenin-renddel tüntették ki.

1957-ben a VI. Világifjúsági Találkozón számos tűzoltó tagja is volt a szovjet küldöttségnek.

1958 óta tízezrek látogatták a moszkvai állandó tűzvédelmi kiállítást.

1960. június 14-én az OSZFSZR minisztertanácsának rendeletére megalakult az Összoroszországi Önkéntes Tűzoltószövetség.

1963. április 17-én Jurij Gagarin és German Tyitov, a két hős űrrepülő, az évforduló alkalmából szívélyes hangú üdvözletet küldött a moszkvai tűzoltóságnak.

Kommentár nél

A Váci Járási Tanács Végr Bizottsága 1963. április 12-i megtárgyalta az ez évi belvízv elhárításának tapasztalatait. során a mentési munkát végz vek által az egyes községi tan nak nyújtott segítséget és fá gos, áldozatkész tevékenységet tékelte.

A járási tanács végrehajtó ság 67/2/1963. számú határoz elismerését és köszönetét feje a váci járási tűzrendészeti alos parancsnokság beosztottainal azoknak a tűzoltó elvtársaknak az alsógödi és a dunakeszi k tanácsnak a belvízveszély elhá során hathatós segítséget nyújt Köszönjük segitő munkájukat.

JÓZSA KÁLM
vb-elnökhelye

A SÖJTÖRI PÉ

: IDŐS VASAS olyan izesen ejti a szá-
t, hogy ma már a beszédje sem árulja el
nazását. Ha nem mondja, sohasem talál-
volna ki, hogy tulajdonképpen pesti mun-
mber. Méghozzá az utolsó „mohikán"
: közül, akikkel — sok tervvel és remény-
— több mint tíz évvel ezelőtt együtt ér-
ett a megyébe.

gy miért éppen ő tartott ki a legtovább?
: még két esztendőt kell szolgálnia a nyug-
zásig, és úgy érzi, addig szükség van a mun-
ra. Meg aztán sohasem voltak nagyratörő
ti — bizonygatja. Megszerette a zalai em-
ket, s ma már ők is szinte a földjüknek
ntik. Úgy gondolja, már pusztán ezért is
mes volt ide költözniе.

K TANÁCSELNÖKKEL beszélgettünk az
: folyamán a testületek dolgairól, de tájé-
ottságban alighanem Izmindi Ferencet illeti

*

Lochuk Károly, a testület fiatal parancsnokhelyettese, Hordós elvtárs „jobbkeze"

*

oós Mária, a ányecsapat erős-ge. Neki is sok ösze volt az ed-gi győzelmekben

*

Kiss József r. őrm., aki körzeti megbízottként a tűzrendészeti szabályok megtartásán is őrködik

elsőség. Még azt is tudja, hány tömlőnek
l lennie a szertárban. De nem is csoda, hi-
n ő is tagja a népes kollektívának.
'ávolról sem akarunk valamiféle idillikus
pet festeni a söjtöri helyzetről, amikor az
ni önkéntes gárdát egy nagy családhoz ha-
itjuk. De mit tehetünk, ha a tények erről
onykodnak. Köztük is támadnak félreérté-
, nem ritkán vitatkozni is szoktak, — de
esmi minden családban megesik.

IA AZ ANYAGI TÁMOGATÁS egyenes
inyban lenne az aktivitással, alighanem a
engécske testületek között kullognának. Pe-
igazán nem ez a helyzet, sőt a megye leg-
bbjai között emlegetik őket. Joggal — mert
eken át egy rozoga szertárral kínlódva, s
isféle gondokkal küszködve is derekasan
lytálltak. Nagyobb összeget nem adhatott
kik a tanács, új otthonuk is állami támoga-
sal épül, de olyan segítséggel büszkélked-
tnek, amely igazán megfizethetetlen: A
rtszervezet, a tanács, a KISZ-szervezet, a
lyi tsz, sőt még Kiss József r. őrmester — a
rzeti megbizott is — arra törekszik, hogy
ndenben segítse a tűzvédelmet.

A tsz például víztárolót épít a nyárra, s ve-
tői barátként fogadják az ide gyakran kilátó-
tó tűzoltókat — köztük Izmindi elvtársat is!
KISZ, fiataljait „bocsátotta" rendelkezésre.

Tóth István, a titkár is szorgalmasan önkénteskedik — a kettős „állampolgárság" egyik kollektívát sem hátráltatja. Az egészségtelen versengésnek egyszerűen úgy vették elejét, hogy rendezvényeik időpontját összeegyeztették.

MI AZONBAN nem voltunk ilyen szerencsések. Kiváló parancsnokukat, Hordós Istvánt is hiába kerestük, kint dolgozott a határban. Demján Ferenccel, az akkurátus, rendet tartó szertárossal is csak véletlenül találkoztunk: éppen a tanácsháza előtt haladt el a fogatával. Lochuk Károly parancsnokhelyettessel is mindössze néhány szót válthattunk, mert közben türelmetlenül pöfögött a Zetorja. Csak Soós Marikával, a tsz kézbesítőjével beszélgethettünk el hosszasabban arról, hogy az itteniek miért szeretik a tűzoltóskodást. „Mert a Hordós bácsi ért a nyelvünkön, kedveli a tréfát, s jól érezzük magunkat a foglalkozásokon" — sommázta.

DE ALIGHANEM hasonló a véleménye Borsos Marikának, Hordós Erzsébetnek, Németh Erzsébetnek, Soós Emmának, Cserép Istvánnak, Borda Tibornak, Soós Józsefnek, Káli Tibornak meg a többi lelkes önkéntesnek is. Bár az itt felsoroltakat nem szándékozzuk összeboronálni, azonban egybehangzó vélemény szerint a sikerek egyik titka az, hogy lányok is vannak a csapatban... A lányok nemcsak a versenyeken szerepelnek szépen, hanem szorgalmas területfelelősök is. A választási munkákból is ugyanúgy kivették a részüket, mint a férfiak — és a szinjátszóegyüttes elképzelhetetlen lenne nélkülük. A tsz-tagok többsége különben itt a szebbik nemből kerül ki. Szándékosan nem „gyengébb" nemet mondtunk, mivel az itteni szövetkezet szilárdan megalapozott gazdaság.

Persze, erős férfikezek is kellenek az esetleges nyári beavatkozáshoz. De ilyenekről még ebben az igazán jó tűzoltósággal büszkélkedő községben sem könnyű gondoskodni. Hiába teljes a létszám, amikor az önkéntesek jórésze nem a faluban dolgozik. A többiek pedig gyakran olyan távol munkálkodnak, hogy több ház is leéghet, mire riaszthatják őket.

SOKAT TÖPRENGETT EZEN a zömök pesti vasmunkás, meg jóbarátja, a törzsökös söjtöri parancsnok, a tsz brigádvezetője. Végül is a helyi ktsz segítségét kérték — s meg is kapták a támogatást. Azóta hét szövetkezeti dolgozó minden tavasszal majdnem olyan szorgalmasan gyakorlatozik, mint a versenyre készülődő rajok. S ez nem kis teljesítmény, mert a söjtöriek nem szeretnek lemaradni!

G. R.

Jövőre már egészen más szertár előtt beszélget majd a tanácselnök Jandó Ferene tű. ftőrm-el a testület patronálójával

Korszerűbben - hatásosabban!

NEHEZEN LEHETNE KISZÁMÍTANI, hogy a propagandamunka mennyiben csökkentheti a tűzkárok alakulását. Sok bonyolult körülmény kölcsönös összefüggése alakítja ki egy-egy megye statisztikáját — s ezek közül bajosan ragadhatjuk ki az egyiket. Tény azonban, hogy az átgondolt és valóban hatásos felvilágosítást seholsem nélkülözhetjük. Ha évente csak egyetlen gyereket mentünk meg vele a tűzhaláltól, erőfeszítéseink akkor is bőségesen „megtérülnek". Persze, ennél sokkal többet sikerült már elérnünk, igaz ugyan, hogy bizonyos jellegzetes tűzesetek a sok felvilágosító munka ellenére is gyakran ismétlődnek.

Poller főhadnagy elvtárs, a Zala megyei „propagandafőnök" vaskos dossziékat mutatott, s ezekben igazán sokrétű tevékenység dokumentumaira bukkanhattunk. Beszélgettünk egységparancsnokokkal, községi önkéntesekkel, sőt olyanokkal is, akiket meg akarunk győzni a megelőző szabályok fontosságáról. Számos érdekes gondolatot vetettek fel, s közben mi is szerezttünk néhány tapasztalatot. Ezekről szeretnénk szólani a következőkben.

ZALA MEGYÉBEN IS A FILM BIZONYULT a leghatásosabb propagandaeszköznek. Sajnos, kevés van belőlük, s megesik, hogy a közönség negyedszer-ötödször látja ugyanazokat a filmeket. Érthető, hogy ilyenkor nem a tanulságokkal törődnek, hanem joggal bosszankodnak — elvégre többször egymás után még a legjobb játékfilmeket sem nézzük meg.

Az osztály egyetlen fényképezőgépe használhatatlan. Pedig több beosztott is jártas a fotografálás mesterségében. Új gépre meg felszerelésre azonban nincsen keret. Hogy mi köze ennek a felvilágosító munkához? „Csupán" annyi, hogy egy-egy hatásos fénykép akár az újságban, akár valamelyik forgalmas helyen gyakran többet mond sok-sok terjedelmes felhívásnál.

AZ ILYEN FELHÍVÁSOKBAN EGYÉBKÉNT NINCS HIÁNY a megyében. S ezt igazán nem rosszallásképpen mondjuk. Igen alapos és az évszakoknak megfelelő a tevékenységük, s általában előadásokon, a sajtóból vagy pedig a községi „hangosból" ismerkedhetnek meg velük azok, akiknek szánták. Úgy tűnik azonban, hogy ezek a különben szakszerű írások egy kissé hivatalos ízűek. Némelyikük hosszadalmas, és aki csak véletlenül hallgatja őket — s ilyenek szép számmal akadnak —, a végén már elfelejti, hogy mit is hallott az elején. Szerintünk nem célszerű az összes szabályok állandó ismertetése. Elvégre a közönségnek szánt felhívás nem tűzrendészeti határozat! Egy-egy, vagy egynéhány tudnivalóra sokkal jobban ráirányíthatjuk a figyelmet — legalábbis a tapasztalat ezt bizonyítja. Különösen, ha nem nyomtatott szövegről van szó —, bár ez sem tűri a túlzsúfoltságot, és bőbeszédűséget.

CSENDES, SZERÉNY A ZALA MEGYEIEK PROPAGANDAMUNKÁJA — s ez így is helyes. Semmi szükség sincsen a „vásári" jellegű propagandára. Az írásos anyagokat és a beszédvázlatokat olvasgatva, mégis kissé vérszegénynek látszik ez a tevékenységük. Az anyagok nagy része csak általában beszél a tűzesetekről, némelyikük valóságos tilalmi lista. Ezt sem hibául rójuk fel, csupán felvetjük a gondolatot: egy kissé több elevenség bizonyára hatásosabb lenne. Hogy mire gondolunk? Például a jellegzetes tűzesetek rövid ismertetésére. Ez újsághír és előadás formájában is mindig érdekes. Meg aztán nemcsak a gyerekek, hanem a felnőttek sem szeretik, ha „kioktatják" őket. Más kérdés, hogy ezt közvetett úton is elérhetjük, sőt el is kell érnünk. Többek között azzal, hogy valamely veszély várható következményeire figyelmeztetünk — de röviden, s csak a lényegre szorítkozva.

Az egységek közül különösen a nagykanizsaiak szorgoskodnak. Igen átgondolt és ötletes ütemterveket készítenek, és maradéktalanul végre is hajtják őket.

A MEGYEI ÚJSÁG IS HATÁSOSAN SEGÍTI a felvilágosító munkát. Gyakran közli az I. és II. fokú hatóságok felhívásait, és mindenkor hírt ad a megyében keletkezett tűzesetekről. Az önkéntesekkel és a jellegzetes tűzrendészeti szabálytalanságokkal azonban szerintünk keveset foglalkozik. Pedig saját tapasztalatból tudjuk, hogy ennek nem éppen lebecsülendő a hatása. A felelőtlen gazdasági vezetők „kiszerkesztése" gyakran még a szabálysértési eljárásnál is eredményesebb lehet. Igaz, az érdekeltek nem nagyon örülnek ennek, viszont annál gyorsabban igyekeznek megszüntetni a hibákat.

Az Állami Biztosítóval közösen készített röpcédulák és ismertetők egyértelműen a megelőzést szolgálják. Nem érződik rajtuk a másutt gyakori „Nem baj, ha leég, a biztosító megtéríti a kárt" — szemlélet.

Az önkéntesek sok helyen ugyancsak igen értékes munkát végeznek. Ez még sikeresebb is lehetne, ha jóval több propagandára alkalmas hiranyaggal látnánk el őket.

E néhány gondolatot nem valamiféle értékelésnek szántuk. A mit, mikor, kiknek és hogyan kérdése ugyanis még egyáltalán nem tisztázott propagandamunkánkban. Érdemes, sőt kell is vitatkozni róla.

(g)

A budai járásban

Az aprócska irodában *csak úgy férnek el hárman, ha az egyik széket a küszöbre teszik. Az ilyen helyiségre mondják: ha hárman bemennek, kettőnek ki kell jönnie, hogy a harmadik elférjen... Régi gondja ez a budai járási kirendeltség vezetőjének, — de körülbelül annyival jutott közelebb a megoldáshoz, mint az Építész utcai kuckó Solymárhoz... Persze, az ilyen gond nem kísért állandóan, csak akkor, ha ügyes-bajos dolgával betér valaki a kirendeltségre, és le kellene ültetni — ez viszont napjában „alig néhányszor" ismétlődik...*

Szerencsére *az életnek csak egy része zajlik a két kis helyiségben... (Bár — „hála" a még mindig kísértő „ami biztos, az biztos" elv-*

Visontai János, a Műanyagipari Vállalat telepvezetője, a helyi önkéntesek patrónusa és a községi testület lelkes elnöke. Mellesleg az üzem rendjén is lemérhető a tűzrendészet iránti megbecsülése

re épült adminisztrációnak — elég tekintélyes időt kell benn tölteni a kirendeltség harcosainak.) ...A sűrejét azonban mégis a járás gondja-baja adja: több száz objektum — közöttük olyanok is, mint a százhalombattai DKV és a Hőerőmű — meg 25 község állami gazdaságaival, téeszeivel, testületeivel és mindazzal együtt, ami ehhez még hozzájön.

Most például *— az állandó ellenőrzési feladat mellett — a járási verseny szervezése foglalkoztatja Horváth Sándor főhadnagyot, ámbár, ha közelebbről nézzük, már inkább csak az utolsó simítások vannak hátra. Ügyes volt a szervezés, idejében kezdte: jól olajozottan gördül a gépezet, s ha minden jól megy, június 9-én 91 versenycsapat sorakozik majd fel a törökbálinti sporttelepen...*

Szívesen végzik *a vállalt feladatot mindhárman — hiszen értelme van. Az évek kitartó munkája meghozta az eredményt: kevesebb a baj az üzemekkel (különösen az olyanokkal, mint a Pest megyei Műanyag, Játékáru- és Tömegcikkipari Vállalat); a téesz-eknél is mind ritkábban van szükség az elnök zsebéig hatoló „meggyőzésre"; s a solymári tanácselnökhöz hasonló funkcionáriusok is mind ritkábbak a járás községeinek élén, és egyre több az olyan tanácsi vezető, mint Krizsek János Pilisszentivánon (1950 óta élvezi a dolgozók bizalmát), Turi Ferenc Pátyon vagy a pilisvörösvári, a törökbálinti és a budajenői vb-elnök. Hogy mekkora a különbség elnök és elnök között, ime egy példa:*

Solymáron *évek óta az a szokás, hogy a kitüntetéseket, szolgálati érmeket és jutalmakat május elsején nyilvános ünnepség keretében adják át az önkéntes tűzoltóknak. Az idén is így történt — csak ennek volt egy szépséghibája. Történetesen az, hogy a tanácselnök a hivatalsegéd markába nyomta a szolgálati érmeket tartalmazó paksamétát, azzal a meghagyással, hogy vigye el László Antal parancsnokhoz, s majd ő ossza ki az érdekelteknek... A Műanyagipari Vállalat igazgatója mentette meg a helyzetet. Úgy látszik, ő jóval többre becsüli a község tűzvédelmét önként vállaló dolgozókat, mint az értük elsősorban felelősséggel tartozó vb-elnök...*

Pilisszentivánon *(alig 5 kilométerre Solymártól!) Krizsek János vb-elnök együttal a testület elnöke is. Szeretik, becsülik az önkéntesek; nincs olyan problémájuk, amit a vezetőség (mégcsak nem is szabálytalanul!) meg ne oldana. S amig Solymáron 1953 óta egyetlen (!) öltöny ruhát kapott a testület, addig itt már azt tervezik, hogy posztóval is el kellene látni az önkénteseket... Talán még annyit, hogy az elnök kislánya az ifjúsági leányraj egyik legaktívabb tagja...*

Akit a budai járás tanácselnökei elé példaként állíthatunk: Krizsek János, a pilisszántói tanács és a helyi testület elnöke

Nem szeretnénk, *ha — az e után — va is olyan érzése támadna, hogy Sol „rászálltunk". Távol áll tőlünk még a gondolata is, hiszen máski a község és a helyi üzemek közötti működés követendő példájaként á juk őket a járás többi testülete e nak ellenére, hogy a tanács úgy semmi támogatást nem ad részükr is százon felüli a létszámuk — m a községé s a Műanyagipari és a Vállalaté együttvéve. (A tsz neve ba került az „együttesbe", de az derült, hogy csak a tisztesség kedv mert — mint elmondották — Kozm ló tsz-elnök sem lelkesedik különösel önkéntesekért...)*

Ahogyan Pilisszentiváno *elnök és Jón János parancsnok, I rösváron Szathmáry Zoli bácsi, bálinton Békefi Antal, Pátyon Dö nos testületi elnök és Hulé Istv rancsnok, Budajenőn pedig Lajta bácsi a lelke és fáradhatatlan harc ügynek, Solymáron a Műanyagipari lat igazgatója, Visontai János tele*

László Antal, a felesége és a lánya. Mindhárman az üzem és a község tűzvédelm csupaszív munkásai

De vehetnénk példának Pilisvörösvárt is, ahol a tűzoltókat tetőtől talpig ellátja — a testület. Nem tévedés, valóban a testület és nem a tanács! No, nem azért, mintha ilyen gondok lennének, hanem egyszerűen az a magyarázata ennek a különös dolognak, hogy 1957 óta a testület egyetlen fillért sem költ személyi felszerelésekre a tanácsi támogatásból. Hogy miként csinálják, arra vonatkozóan Szathmáry Zoli bácsi, a testület veterán parancsnoka szívesen szolgál felvilágosítással...

és László Antal parancsnok. (Melle a gyári parancsnok is, sőt, feleség üzemi női, lánya pedig a község i leányrajánál parancsnok. A fia s szakaszparancsnok a községieknél, most a tényleges katonai idejét töl

Olyan is a rend ebben a napról fejlődő gyárban, s akkora becsület itt a tűzvédelemnek és az azt művel hogy többet, nagyobbat talán már is kívánhatunk. Ennek ellenére azt juk, hogy két hónapja — egy szere len körülmény közrejátszása mia

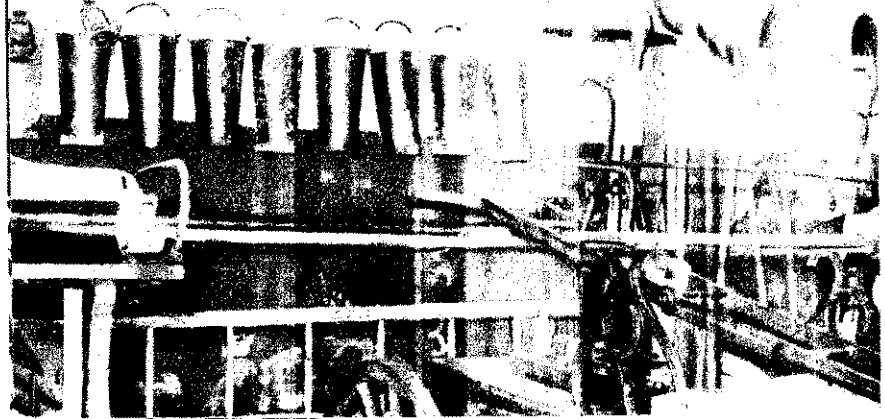

Ez a felvétel a pátyi szertár belsejét ábrázolja. A szerek öregek, az épület sem mai, de a képen is látható rend olyan gondosságra vall, ami minden elismerést megérdemel

Szathmáry bácsi, a pilis váriak veterá rancsnoka dek óta a egyik legki önkéntese. Bá den községben kezekben vol irányítás

A TŰZRENDÉSZET társadalmasításáról

ALÁN EGYETLEN TÉMÁRA SEM VOLT OLYAN TALÁLÓ A SZÓLÁS-MONDÁS, hogy nem nyitott kaput döngetünk — mint ennél. Ha lebbről vizsgáljuk a tűzrendészet történetét, minden országban talá- olyan sok évszázados tűzrendészeti rendelkezéseket, amelyek min- kire kötelezők voltak. Az emberek ugyanis már az ősközösség idején z elleni közös védekezésre kényszerültek. A vadság korában ez a ekezés természetesen csak a menekülésre korlátozódott. A barbárság ban viszont — amikor a tüzet az emberek kezdték saját céljaikra (el- rban melegedésre, majd főzésre és a vadállatok elleni védekezésre) asználni — rájöttek arra, hogy a tűzre vigyázni is kell, mert különben egész közösséget elpusztíthatja. Érdekes, hogy bár a náddal, sással y falevelekkel fedett kunyhók erősen tűzveszélyesek voltak, a fő cél sem azok védelmére irányult a tűz őrzésénél, hanem arra, hogy a letleges eszközökkel (fadarabok összedörzsölésével) nagy keservesen dézett tűz el ne aludjék. Ebben a korban a vadállatok, valamint a más sek elleni védelem miatt sűrűn egymás mellé épített kunyhók követ- ében egy-egy tüzeset az egész közösséget pusztulással fenyegette. A ős védekezés ekkor még egészen természetes volt.

KÉSŐBB — A MUNKAMEGOSZTÁS IDEJÉN — a tűz elleni védekezés sorban azokra a cékhekre hárult, amelyeknek a tűzhöz vagy az épít- shez valamilyen közük volt: például a kéményseprők, a kőművesek, mint a fuvarosok céhe; az utóbbiak elsősorban a vízszállításról gon- kodtak.

A céhrendszer felbomlásával a tűz elleni védekezés az önkéntesség ján szerveződött: kialakultak az önkéntes tűzoltóságok. Ezek meg- tésére — például hazánkban is — diáktűzoltóságokat szerveztek. Az éntes tűzoltóságoknak a legtekintélyesebb polgárok is tagjai voltak mint vezetők, éppen ezért az önkéntes tűzoltóság tagjának lenni kitűn- snek számított. Bajbajutott embertársainkon segíteni mindig nemes, teletre méltó emberi tulajdonságok közé tartozott. Az önkéntes tűz- snak ez a helyes és nemes értelmezése vidéken még ma is általáno- elterjedt.

NAGYOBB VÁROSAINKBAN — sajnos — megszürkült e felfogás, majdnem feledésbe merült. A városi emberek egy része úgy gondolja, y elég jól felszerelt hivatásos tűzoltóság van, törődjék az a tűzoltás- és a tűzrendészettel. Pedig aki meggondolja, az rádöbben arra, meny- re téves ez a felfogás. Igaz ugyanis, hogy városaink valóban jól fel- elt hivatásos tűzoltóságokkal rendelkeznek, de a létszám nem olyan y, hogy meglepetésszerűen támadható tűzzel szemben azonnal és ered- yesen felvehessék a harcot. Ezzel szemben a dolgozók ott vannak az minden területén, tehát a keletkezett tüzet még csírájában elfojthat- A dolgozókra hárul a tűz jelzésének kötelezettsége is, hiszen a tűz- ság csak akkor tud beavatkozni a tűz oltásába, ha tudomást szerez l. De megérkezés után is a dolgozók tájékoztathatják megnyugtatóan zoltókat a veszélyeztetett helyiségben levő személyekről vagy tárgyak- Ezek megmentéséhez is a dolgozók segítségét igényli a tűzoltóság. már általában megértik ezt, és — már csak önvédelemből is — segí- a tűzoltóságot.

A DOLGOZÓK LEGÖNTUDATOSABB RÉSZE azonban nemcsak alkaszerűen támogatja a tűzoltóság munkáját, hanem az önkéntes tűzol- g soraiba való belépéssel is. Az önkéntes tűzoltóság munkájában való emőködés persze, csak egyik formája a tűzrendészet társadalmasítá- sának, s a dolgozók viszonylag szűkebb körére terjed ki. Emellett a tűzrendészeti hatóság is csak ott kezdeményezi az önkéntes tűzoltóság felállítását, ahol megfelelő felszerelés áll rendelkezésre. A létszámot is rendszerint a felszerelés kezeléséhez (például a fecskendő megszereléséhez) szükséges személyek számához viszonyítva állapítja meg. Feltétlenül meg kell találni éppen ezért azt a formát és módot, amellyel a dolgozók szélesebb körét bevonhatjuk a tűzrendészet munkájába. A budapesti V. kerületi alosztályparancsnokság területéről kiinduló és már több nagyüzemben megszervezett műhelytűzoltóság is magja lehet például a tűzrendészet szélesebb körű társadalmasításának. A lényeg az, hogy az önkéntes tűzoltóságtól függetlenül kell megszervezni a felkészülést a tűzveszélyes, több dolgozót foglalkoztató műhelyekben (vagy raktárakban) — mégpedig önkéntes alapon. Az itt dolgozókra háruló konkrét feladatokat (tűzjelzés, áramtalanítás, kézioltókkal vagy sugárral történő beavatkozás, az önkéntesek riasztása, az állami egységek fogadása és eligazítása stb.) jegyzőkönyvileg előre meg kell határozni.

ÚGY GONDOLJUK, NEM KELL KÜLÖNÖSEBBEN HANGSÚLYOZNI, milyen fontos a szervezettség. Ha például 7 fő jól képzett tűzoltónak előzetes beosztás nélkül adják ki a szerelési parancsot, akkor feltétlenül kapkodás keletkezik, mert valamennyien ismerik ugyan minden szerelőszám munkáját, de nem tudják, hogy ezek közül melyiket kell végezniök. Mi sem bizonyítja jobban a műhelytűzoltóság szervezettségének erejét, mint például az, hogy a Ruggyantaárugyárban 1962-ben keletkezett 18 tüzet a műhelytűzoltók oltották el. Előfordult, hogy az erősen tűz- és robbanásveszélyes szövetkenő üzemrészben egyszerre két gép is kigyulladt a statikus elektromosság következtében. Az ott dolgozó műhelytűzoltók a helyiségben levő felszerelésekkel pillanatokon belül megtámadták és eloltották az igen veszélyesnek ígérkező tüzet. Az önkéntes tűzoltóságnak vagy a gyár állami őrsének egyik esetben sem volt ideje a beavatkozásra, pedig riasztásuk — az erre a feladatra beosztott műhelytűzoltó által — azonnal megtörtént. Mivel a műhelytűzoltók vállalják, hogy a felszerelési tárgyak (tűzcsapok, kézioltók, telefonok, tűzjelzők stb.) hozzáférhetőségéről és kezelhetőségéről még munkakezdés előtt mindenkor meggyőződnek, szervezésük igen kedvező a megelőző tűzrendészet szempontjából is.

A TŰZRENDÉSZET MINÉL SZÉLESEBB KÖRŰ TÁRSADALMASÍTÁSÁRA megvan a jogi alap. A jelenleg hatályban levő legmagasabb fokú tűzrendészeti jogszabály — az 1956. évi 13. sz. tvr. 2. § (2) bekezdése — kimondja ugyanis, hogy az állampolgárok a tűzoltóság szerveit munkájukban segíteni kötelesek. Hogy tűz esetén segíteni kell a tűzoltóságot, ma már mindenki belátja, és általában öntevékenyen segítik is a tűzoltást. A megelőző tűzrendészet területén azonban még hosszas és szívós meggyőző munkára van szükség ahhoz, hogy az állampolgárok belássák a megelőzés szükségességét és fontosságát.

HA MINDEN DOLGOZÓ MEGISMERI és betartja majd otthonának, illetve munkahelyének megelőző tűzrendészeti előírásait, akkor a tűzkeletkezés lehetősége az eddiginél jóval kisebb területre szorul. Éppen ezért tudatosítanunk kell, hogy a megelőző és mentő tűzrendészet munkájában való részvétel már csak önvédelemből is kötelesség. Ha ezt elérjük, akkor győzelemre visszük a tűzrendészet társadalmasításának ügyét.

DR. PETHŐ JÓZSEF
tű. őrgy.

---

melkedett" a gumikenő tetőszerkeze- k egy része. Szerencsére, az ijedtsé- kívül senkinek nem történt baja, és üzem önkéntesei 6 perc alatt rendet mtettek a kárhelyen...

ét nap alatt *nem sok helyre jut el az ember — még or sem, ha közel vannak egymáshoz özségek. Annyit viszont a néhány köz- en tapasztaltakból is megállapíthat- k, hogy a budai járásban tekintélye a kirendeltség dolgozóinak. Tiszte- szeretik őket: hozzáértő munkájukból, épésükből a tűzrendészeti helyzetért felelősséget érzik még azok is, akik- szemben eleinte keményebben kellett épni...*

ülzás lenne *azt állítani, hogy Hor- váth Sándor főhad- y meg Kajári István és Barna Béla rzsőrmester munkájába néha-néha csúszik hiba, és azt méginkább, hogy ékenységüket valami nagyon ideális ülmények között végzik. A járás terü- n nem a legjobb a közlekedési lehe- g, s ezt olykor csak nehezíti az egyet- motor.*

egnap ez volt *a fő gond, holnap viszont már egy siktól fő a fej; közben tanulni is kell, rt az iskolában sem osztogatják in- n a jó jegyeket. Azután most ide kell gősen menni, majd meg a másik he- n szorít a határidő... Mégis becsület- állják a sarat. Néha-néha persze, össze- ilemlik bennük a keserűség is. (Olyan előfordult már, hogy végkép elcsüg- tek az eléjük tornyosuló nehzségek láttán.) De a hivatás szeretete és az elvtársi támogatás átsegítette őket az akadályon s — probléma ide, nehéz- ség oda — olyan őszintén megszerették ezt a járást, hogy kétszer is meggondol- nák, ha meg kellene válniok üzemeitől, községeitől, szebbnél-szebb tájai- tól és főként azoktól az emberektől, akikkel együtt munkálkodnak, akik hoz- zájuk nőttek az esztendők során... Mert nem mindegy ám, amikor már azt érzi az ember, hogy — érdemes volt. Ez az érzés olyan erős, hogy ha úgy hozná is a sors, az ember megintcsak ezt, a nehe- zebbik utat választaná...*

— beszteri —

A DKV hipermodern igazgatósági épületének közvetlen szomszédságában emelkedik az alosztályparancsnokság korszerű épülete

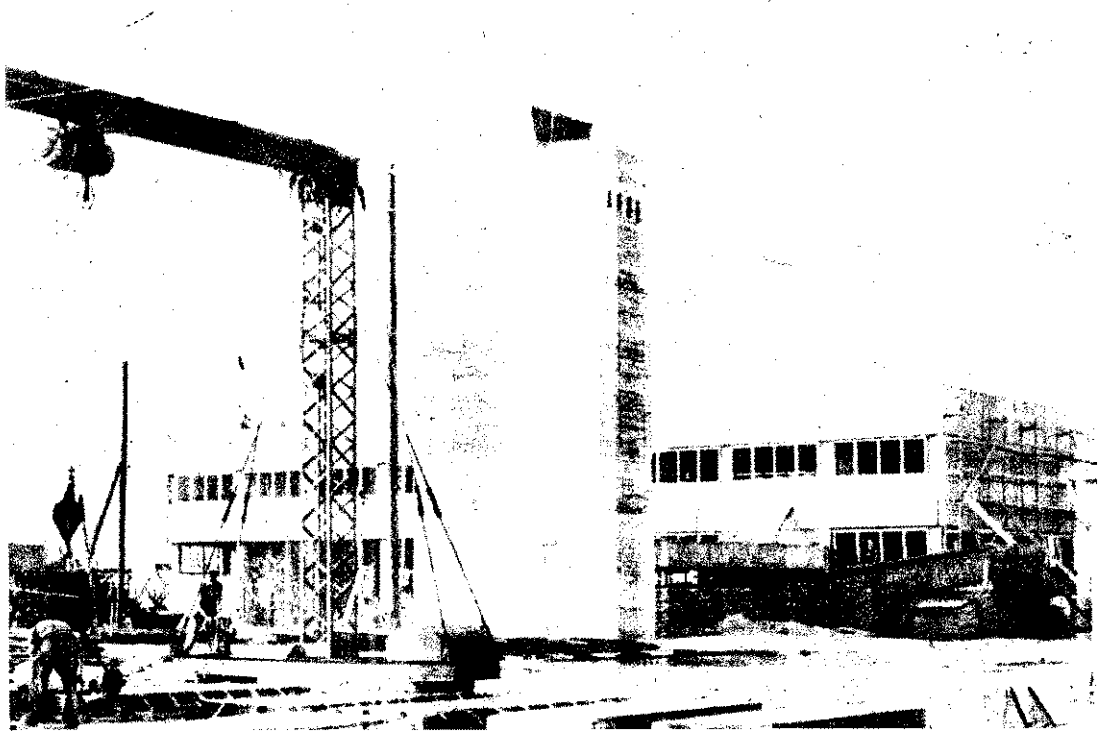

Kőszegi Ede, Frankó Sándor és Pokorny Gyula, a Magyar Acélárugyár három veteránja. Ez úttal örömmel írhatta alá az eredménylapot a „Kender Juta" rajparancsnoka. Valóban szépen sikerült a gyakorlatuk. Néhányan a szurkolók közül az Újpesti Cérnagyár pályáján tartott körzeti versenyen

Az ügetőpályán jól szerepeltek a VIII. kerületi úttörő tűzoltók. A versenyző csapatokat Ficsor Sándor őrgy. üdvözölte

VERSE

Budapest

Május 11-én, szombaton — a III. az V—VI—VII., a VIII. és a XVIII—XIX. alosztály közös rendezésében — megkezdődtek a budapesti önkéntesek versenyei. A rendezőség pontosan, folyamatosan bonyolította le a versenyt. Reggel fél 9-kor sorakoztak az ünnepélyes megnyitón a csapatok, 12 órakor pedig már sor került az eredményhirdetésre: a boldog győztesek átvették az oklevelet és a pénzjutalmat. A jól sikerült verseny lebonyolításáért dicséret illeti a rendezőgárdát.

*

A versenyre benevezett 79 csapat közül 76 megjelent. Hogy ilyen rövid idő alatt — ennyi együttes részvétele mellett — sikerült lebonyolítani a rendezvényt, az főként a 6 elméleti és 6 szerelő bizottság s a hozzájuk tartozó kisegítők gyors és lelkiismeretes munkájának köszönhető.

A múlt évi versenyek tapasztalataiból okulva, a csapatoknak nem kellett hosszasan várakozniok az eredmények kihirdetésére.

*

Kedves látványt nyújtottak a piros nyakkendős úttörő-rajok. Először láthattuk őket Pesten a versenyeken. Izgalom és lámpaláz kísérte szereplésüket, de eredményeik biztatóak a jövőre nézve.

*

A 400-as kismotorfecskendő-szerelésben a Farkas Antal tű. tőrm. által előkészített — VIII. kerületi Vajda Péter és a Bezerédi úti, a vízvezetékszerelésben pedig — a Gróf Antal tű. hdgy. által patronált — V. kerületi Szent István-téri és Kazinczy Ferenc általános iskolák úttörői mérték össze tudásukat.

Követendő kezdeményezés budapesti viszonylatban az úttörő-tűzoltók szerepeltetése — vidéken egyébként az úttörők állandó résztvevői a versenyeknek.

Külön megköszönjük Gál András elvtársnak, a Kazinczy Ferenc általános iskola igazgatójának munkáját, amellyel messzemenően támogatta az úttörő-tűzoltókat.

*

A Ruggyantagyár 800-as férficsapatát érte talán a legfájóbb meglepetés, mivel ebben a számban — VIII. kerületi viszonylatban — a Taxi csapata győzött. Így ugyanis az 1961-ben, a Budapesti Élesztőgyár igazgatója által a VIII. kerület legeredményesebb csapatának szánt vándorserleget, amelyet két ízben a Ruggyanta csapata vitt el, most a Taxi csapata vette át. Fájdalmas ez, mivel a harmadszori győzelemmel végleg a Ruggyanta csapata vehette volna birtokába a serleget. — Vigasztalásul csak annyit mondhatunk, hogy a jövő évben is lesz verseny...

*

Angyalföld, Újpest és Rákospalota „válogatott" versenyzőinek küzdelme izgalmas és helyenként színvonalas versenyt hozott a Cérnagyár labdarúgó-pályáj éppen a nézőközönség bár ebben közrejátszott a időjárás is. A verseny lebo egyébként jól sikerült, az nak tekinthető tűzoltó-st gyorsan népszerűvé vált a tesek körében.

*

A Magyar Acélárugyár raj rom veterán önkéntes is Az 57 éves Frankó Sándo éves Kőszegi Ede és az 52 korny Gyula. Példás lelk szereltek és elmondták, hog is részt akarnak venni a ve

*

Az éppen pihenő verse alakult szurkológárda f lelkesen biztatták a „Kend csinos és ügyes tűzoltólán is érdemelték, mert igazá szerepeltek. A mostani ve amolyan főpróbának tekin jövő évi magasabb szintű mekre.

*

Aránylag nem sok re akadt, mert az értékelő bi tárgyilagosan működtek. C Erőműjavító és Karbantartó csapata méltatlankodott, eléggé indulatos hangnemb tólag „lepontozták" őket. A nem az értékelőkre pana hanem arra, hogy szerinti hibaponttal sújtják a szabá szerelőket . . .

*

A Kőbányai Textil sportt ragyogó időben bonyolította jus 18-án az ide sorolt üze senyét. Fegyelem, szerv gördülékenység jellemezte vényt. Nem volt üresjárat féta itt is „befutott" — a sek bizonyították és a le amellyel a résztvevők küzdö

„Csendé

MOZAIK

:gyre több gazdasági vezető jár el versenyekre csapatával — a budapesti rendezvényeken legalábbis tapasztaltuk. Ha a távolmaradot- : és a tűzrendészet kérdésével ig bizonyos mértékig „hadilábon" ók is rájöttek volna, hogy mekra erkölcsi erőt ad ez az egyáltaı nem megerőltető érdeklődés — onyára még többen szakítottak lna maguknak néhány órát erre szombat délelőttre . . .

Nagyberki

a községek közül Ecseny,, Bőénfa és Kaposújlak versenyraja aradt távol a járási versenyről; üzemek sorából meg a Kaposri Ruhaüzem, a Transzvill és a iszért-központ — vízvezetékszerebe nevezett — csapata hiányott. Ha viszont azt vesszük, hogy jtuk kívül 118 csapat annak ndje és módja szerint megjelent, elismerést meg kell osztanunk a ervezők és a vállalásuknak eleet tett csapatok tagjai között . . .

*

600 főt vonaton szállítottak Nagyırkibe, a kaposvári járási verseny inhelyére, a zöm szállítását pedig ét 60 személyes busszal és három herkocsival oldották meg. A szerzést dicséri: fél hétre az utolsó ıj is megérkezett, hogy rögtön utáı eleget tehessen elméleti-vizsga ötelezettségének.

*

Több órás kényszerpihenő miatt lapos késéssel érkeztünk meg a agyberki sportpályára. Ekkor már teljes üzem" volt a pályán és köryékén. A kordonon belül 6 értékelő izottságnál folyt a harc a másodercekért — a kordonon kívül pei a Földszöv. két sátránál sőrért aposták egymást a már végzett

özben Nagyberkin

rajok vagy a szerelés előtti izgalmat kisüveg világossal csillapítani igyekvők. Hogy hol volt eredményesebb a küzdelem, azt talán a két sátor bevételéből lehetne a legreálisabban leméri . . .

*

A kadarkuti férfiak és a zselicszentpáli úttörők alapos meglepetést okoztak. Az előbbiek 800-as és kocsifecskendő szerelésben szereztek egy-egy elsőséget, az utóbbiak pedig ugyancsak kocsiban bizonyultak a legjobbnak. A meglepetést az okozta, hogy így egyszeriben betörtek az élvonalba — holott azelőtt még az első nyolc közé sem jutottak. Hiába, ez a verseny! A papírforma és a sok éves sikersorozat egyáltalán nem biztosíték az első helyre!

*

25 200 forintot osztott szét a járási tanács vb-elnöke a legjobb munkát végzett önkéntesek és parancsnokok között — a versenyprogram utolsó számaként. Az érdekelteknek nem kellett kétszer olvasni a nevét. Érthető, mert ilyenkor általában nagyobb a figyelem. Ha az eredményhirdetésre sorakozás előtt legalább fele akkora lett volna, a bemondónak nem kellett volna minden ékesszólását latba vetnie. Persze, eredménytelenül, mert közben fellobbant az „istálló" tüze, és beszélhetett. Úgy elszállt a hangja, akár az ideiglenes építmény füstkígyója . . .

*

Az ebéd mennyiségéről és minőségéről senki sem panaszkodhatott. (Becsületére legyen mondva annak, aki csak úgy, minden „lazítás" nélkül elpusztította a tekintélyes adagot!) Egyszóval senki nem maradt éhen és mégcsak azt sem reklamálhatta, hogy az ételt későn hozták. A rendezőség gondoskodott arról, hogy — a szervezést illetően — itt aztán tényleg ne érhesse szó a ház elejét . . .

*

Először a tűzoltási bemutatónál bomlott fel a rend . . . (Hogy a sátraknál az egész idő alatt „üdítették" magukat a harcosok, már egészen „természetesen" hatott.) A rajok rá sem hederítettek a sorakozási felhívásra. A legnagyobb csapást viszont akkor mérték derék önkénteseink a pályán amúgyis mindvégig „gyengélkedő" és a szerelések befejezése után végképp „lerobbant" fegyelemre, amikor a kínos-keserves sorakozás után megkezdődött az eredményhirdetés és díjkiosztás. 10—15 percen belül ugyanis már csak az első három-négy sor állt, a többiek letelepedtek, leheveredtek a fűre, sőt többen hamarosan jóízű horkolással festették alá a záróakkordokat. Azután megindultak: először egyenként, majd rajonként fogyogattak, mígnem csak a vezénylő álldogált egyszál árván a versenybizottság asztala előtt — élő háttér nélkül. Még „szerencse", hogy alig száz fonyi közönség előtt kellett pironkodniok a rendezőknek . . .

A nagyszámú benevezés tette izgalmasabbá a X. kerületiek stafétáját, amelyben a nők is szép eredményeket értek el

Mezőgazdasági nagyüzemeink villamosenergia-ellátásá

A kapcsoló helyes elhelyezése

Mezőgazdaságunk átszervezése során a nagyüzemi termelésre való áttérés sokrétű és szerteágazó feladatainak megoldásához rendkívül fontos a kialakítandó nagyüzem villamosenergia-ellátása. Az energiaellátás megvalósítása elsősorban az adott körülményektől, de emellett attól is függ, hogy a mezőgazdasági nagyüzem milyen lehetőségekkel rendelkezik.

A körülményeket tekintve

első lépésként

meg kell vizsgálni az energiaellátottságot, tehát azt, hogy a meglevő és üzemelő táv-, illetve gerincvezeték-rendszer s a jelenleg üzemelő alállomások alkalmasak-e újabb fogyasztók vagy a fogyasztócsoportok felvételére. Ha igen, akkor meg kell határozni, milyen feszültségszinten célszerű az adott körzet energiaellátásának kiépítése.

Vannak és még évek múlva is lesznek olyan mezőgazdasági üzemegységek, amelyek villamosenergia-ellátása megoldásra vár. Természetesen az a cél, hogy minden mezőgazdasági nagyüzemet a lehető

A biztosítékok épületen kívüli elhelyezése

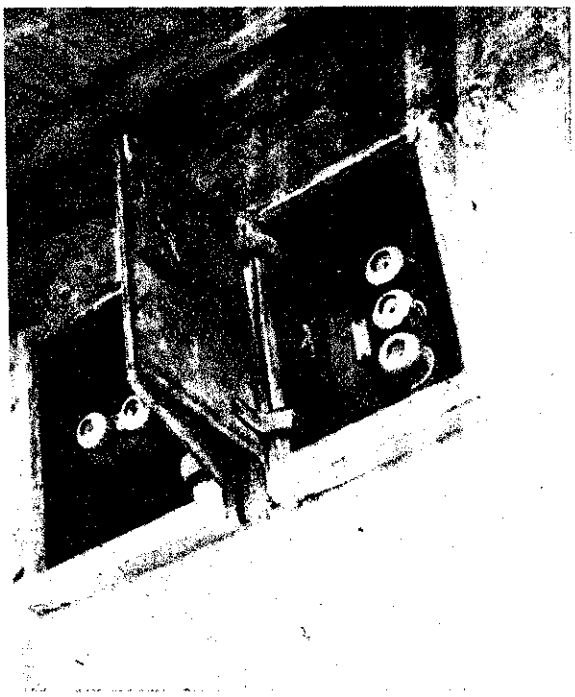

legrövidebb időn belül

ellássunk villamosenergiával. A villamosenergia-ellátás tűzrendészeti és egyben technológiai követelmény. Ugyanis csak fokozottabb ütemű villamosítással, a villamosenergia célszerű felhasználásával gépesíthetjük nagyüzemi mezőgazdaságunk központjait, üzemegységeit a technikai követelményeknek megfelelően, s termethetünk az ipari munkaterületekkel azonos munkakörülményeket — mindezzel egyben a termelés fokozását is biztosíthajuk.

Az elmúlt években rövid idő alatt alaposan megváltozott mezőgazdaságunk arculata. Ez azonban még nem elegendő, mivel évtizedes, sőt — talán túlzás nélkül mondhatjuk — fél évszázados elmaradottságot kell pótolnunk ezen a területen. Nagyüzemi mezőgazdaságunkat olyan átlagszínvonalra kell fejlesztenünk, hogy versenyképesen és a világszínvonalnak megfelelő mennyiségben állíthassuk elő, illetve termelhessük a különböző fogyasztási és ipari alapanyagokat.

A feladatok megoldása közben fokozatosan

fejlesztenünk kell

mezőgazdasági nagyüzemeink tűzvédelmét is. A tűzvédelem fejlődése, a kézi illetve beépített tűzvédelmi készülékek és berendezések mennyisége, azok alkalmazhatósága mindenkor mutatója a mezőgazdasági üzem fejlettségi állapotának. A jelen körülmények között is, a jövőben pedig egyre inkább számolnunk kell a mezőgazdasági üzemeinkben, azok területén, a belsőtéri, de általában a külsőtéri oszloptranszformátorok telepítésével. Ezek a transzformátorok hivatottak ugyanis az egyes üzemegységek ellátására kiépített, 10—20 kV-os, nagyfeszültségű távvezetéken érkező villamosenergia átalakítására.

Az átalakított villamosenergia

elosztása — a mezőgazdasági jellegű üzem területén alkalmazott fogyasztóberendezéseknek megfelelő feszültségszinten — az elosztó hálózaton keresztül történik.

A nagyfeszültségű hálózat, az elosztóhálózat, valamint a transzformátorok jelenléte balesetveszély lehetőségét jelenti az adott területen. Ilyenek:

— leszakadt (lógó) vezeték;

— leszakadt, a földdel érintkező vezeték;

— a vezetékek alatt közlekedő magasabb gépek vagy megrakott járművek esetében;

— állatok, gépek, járművek, ha tóoszlopokat megrongálják;

— az érintésvédelem hiánya stb.

A balesetveszély elkerülése vag alábbis a minimálisra való csökk érdekében a vonatkozó szabványok határozták a tervezés és kivitelez tételeit, a következő szempontok s

— vezetékek, oszlopok anyaga;

— vezetékek, oszlopok méretei;

— vezetékek föld feletti magassá

A baleseti lehetőségek mellett a mosenergia tűzkeletkezési lehetős is rejt magában.

— zárlat,

— túlterhelés,

— meghibásodott fogyasztóbere sek,

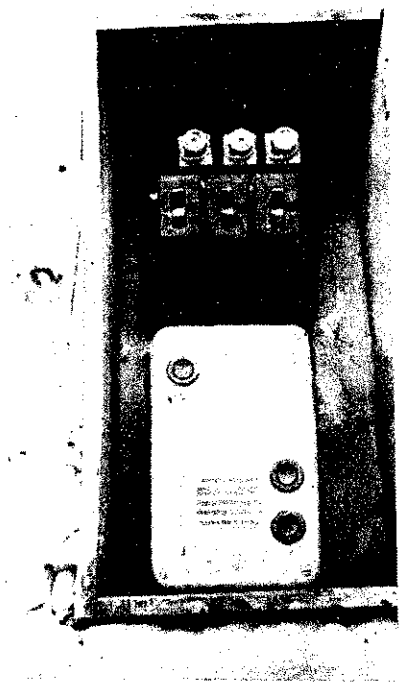

Motorvédő kapcsoló helyes elhelyez

— megrongálódott vezetékek stb. vetkeztében.

Tűzvédelmi vonatkozásban

a védelemmel kapcsolatban

az MSZ 1600., 151. és 1585. tartalmazz előírásokat. Például: az istállókra v kozóan egyértelműen meghatározza MSZ 1600-as, hogy csak a legszük sebb fogyasztókat, a lehető legrövi hozzávezetéssel kell a helyiségen belü építeni. A működtető készülékeket — dául kapcsolókat — a helyiségben

n) kívül kell elhelyezni mégpedig len mechanikai behatástól védetten. ;bra).

: egyes fogyasztók vagy fogyasztócso- ok lekapcsolására — megfelelően csoosítva vagy ha szükséges, jelzéssel el- a —

egymástól független kapcsolókat

építeni. Az egyes fogyasztók lekapására szolgáló kapcsolók mellett olyan arkú főkapcsolót is kell beépíteni, ly a helyiség vagy létesítmény villahálózat-rendszerét a becsatlakozásnál ültségmentesíti. A feszültségmentesítés ára szolgáló főkapcsolót felirattal kell ni: „Feszültségmentesítő főkapcsoló". feszültségmentesítésre szolgáló főkapóval — adott tűz esetén — a balesetes tűzoltás biztosítása érdekében a iségben levő minden fogyasztóberen- s, valamint a hálózatrendszer feszültnentesítését elvégezhetjük. A hálózatdszer védelmét szolgáló biztosítékokat

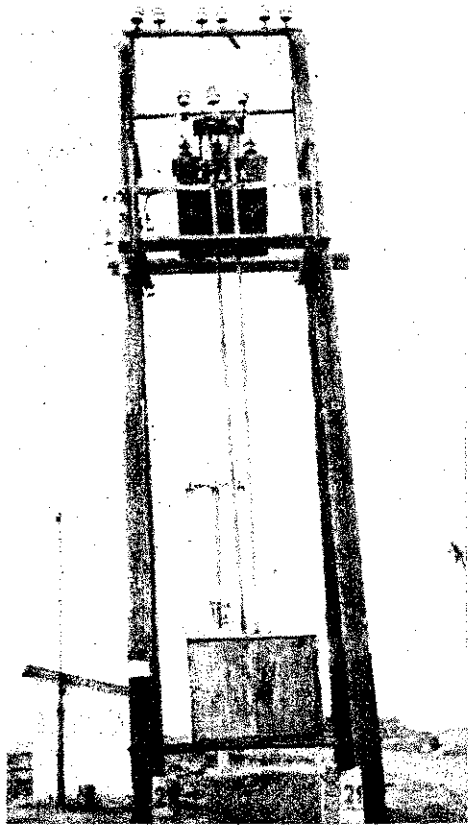

transzformátor és a kapcsoló szekrény

a létesítményen kívül, védetten kell helyezni (2. ábra).

Az egyes mezőgazdasági létesítmények emeltetéséhez — a világítási hálózatndszer mellett — szükséges olyan egyagy háromfázisú

erőátvételi hálózatrendszer

építése is, amely a különböző mezőgazasági gépek, szállítóberendezések, vízszitattyúk stb. ellátásának biztosítására hivatott. Amennyiben a helyiség vagy létesítmény — jellegét tekintve — tűzveszélyes, akkor a hálózat vagy az egyes erőátviteli fogyasztóberendezések védelmét szolgáló olvadó és automata biztosítékokat (önműködő megszakítókat), valamint a fogyasztók kapcsolóit (motorvédő kapcsolók) védetten szintén a helyiségen kívül kell elhelyezni (3. ábra).

Vannak olyan megoldások is, amelyeknél az elosztóhálózatot nem tartóoszlopokon vezették a létesítményekhez, hanem az egyes létestímények tetőszerkezetéhez erősített fém tartórudakon. Ilyenkor a létesítmények közötti távolságot általában ívben hidalja át a vezeték, és csak nagy távolság esetén alkalmaznak tartóoszlopot. Ez a helyzet — adott

tűz esetén

— nagymértékben megnehezíti a feszültségmentesítést és a tűzoltást. Ilyen körülmények között, de ettől függetlenül is, ha például több létesítményben egyszerre keletkezik tűz, vagy ha egy adott létesítménytől a többire is átterjedt a tűz és a feszültségmentesítés a létesítmény vagy a létesítmények feszültségmentesítésére szolgáló főkapcsolókkal egyértelműen nem végezhető el, akkor a körülményektől függően kell megoldani a mezőgazdasági létesítmény teljes feszültségmentesítését. A teljes feszültségmentesítés kétféleképpen is megoldható, — erre vonatkozóan az MSZ 1585-ös szabvány intézkedik.

Az egyik lehetőség

amikor a transzformátor kapcsolószekrényébe beépített kapcsolón keresztül kapcsoljuk le a kisfeszültségű (elosztó) hálózatot (4. ábra). A másik megoldás, amikor a transzformátor előtt levő oszlopon, a nagyfeszültségű hálózatba beépített árbockapcsolóval kapcsoljuk le a transzformátort a hálózatról (5. ábra). A szabványok értelmében a transzformátorok kapcsolószekrényét és az árbockapcsolókat egyaránt reteszeléssel kell ellátni, hogy avatatlan személyek ne férjenek hozzá, illetve ne üzemeltethessék (5/a ábra).

Az MSZ 1585-ös szabvány értelmében

a berendezések üzemeltetését,

a feszültségmentesítést és a visszakapcsolást csak az energiaszolgáltató által kioktatott és igazolással ellátott személyek végezhetik. A kapcsolószekrény, valamint az árbockapcsoló reteszeinek kulcsait a kezelőszemélyzetnél vagy a mezőgazdasági létesítmény irodájában lezárt (lepecsételt) dobozban kell elhelyezni.

A szabványok előírásainak megfelelően megépített, szükséges védelemmel ellátott, s a feszültségmentesítés követelményeit mindenben kielégítő villamoshálózatrendszer — amennyiben karbantartásról és üzemeltetéséről megfelelően kioktatott és szakképzett személyek gondoskodnak — a tűzrendészeti követelményeknek is megfelel és tűz esetén lehetővé teszi a balesetmentes beavatkozást.

Kovács József
okl. elektromérnök

A nagyfeszültségű árbockapcsoló

*

Az árbockapcsoló lelakatolt (reteszelt) állapotban

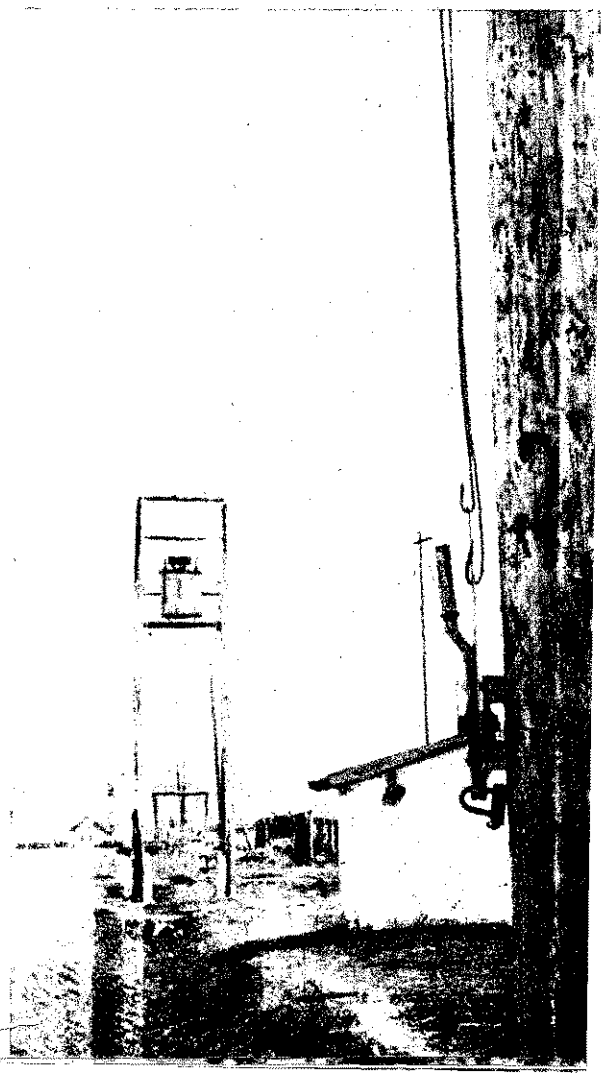

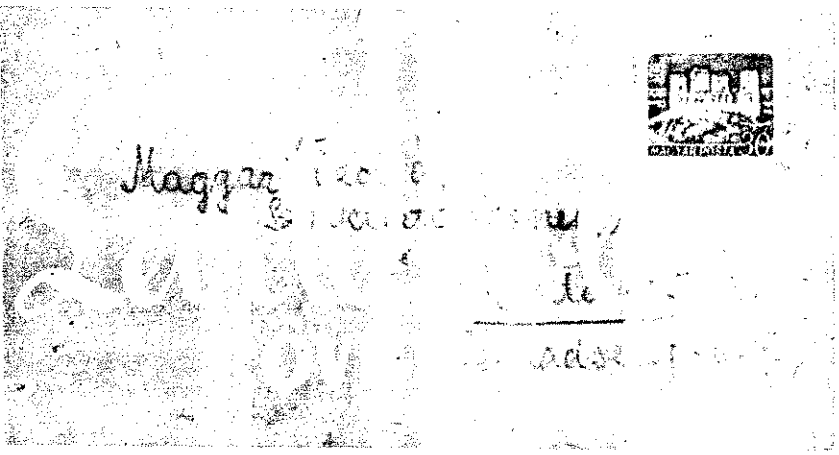

Ladányi Sándor tű. ftőrm. Gödöllőről a Ganz Árammérőgyár tűzvédelmi helyzetéről és a cseppet sem vigasztaló mogyoródi állapotokról ír levelében. Megemlíti, hogy mint instruktornak eléggé jó kapcsolatot sikerült kialakítania a vállalat vezetőségével, — habár néha még küzdenie kell a rendelkezések végrehajtásáért. Véleménye szerint a gyár megelőző munkája jobb is lehetne, ha az igazgató személyesen is ellenőrizné az intézkedések végrehajtását.

Győrfi elvtárs, a tűzrendészeti előadó szorgalmasan munkálkodik, bár egy-egy előírás végrehajtása során olykor kisebb nézeteltérései támadnak az instruktorokkal.

Az üzem dolgozói egy 300 m hosszú vízvezetéket építettek társadalmi munkában, és ezzel jelentősen megerősítették az egyik legveszélyesebb raktár tűzvédelmét.

Az önkéntesek hét első, két második és három harmadik helyezéssel büszkélkedhetnek, s az árvízvédelemből is derekasan kivették a részüket.

Nemrégiben vacsorát rendeztek tiszteletükre, de azon a legtöbb meghívott vezető nem jelent meg — s ez, érthetően, nem valami jó hatást keltett.

Mogyoródon — a levélíró szerint — eléggé síralmas a helyzet. A parancsnok le akar mondani, a felszerelések pedig piszkosak és sárosak. A testület egyáltalán nem működik, semmiféle nyilvántartásuk nincsen. A tanács még a biztosítási díj befizetését is elmulasztotta. A hibákról elbeszélgetett a tanács vezetőivel, s reméli, hogy ennek foganatja is lesz.

*

Magyar József tű. törm. írja Devecserből: „Dezső Béla, a helyi állami gazdaság tűzrendészeti előadója társadalmi munkában látja el ezt a tisztséget, méghozzá igen jól, bár nem kis gondot okoz az üzemegységek önkéntes rajainak megszervezése. Sok helyen ugyanis az állandó munkáslétszám nem több, mint amennyi önkéntesre — a határozat szerint — szükség van. Nemrégiben parancsnoki értekezletet tartottak, és ezen sokat panaszkodtak a szertárak és felszerelések elhanyagolt állapotáról. A lovasi és kispodári üzemegységeken például a kocsifecskendők kerekei olyan rosszak, hogy a szerek egyszerűen nem is vontathatók. Bizony, jó lett volna, ha a gazdaság vezetői is részt vettek volna ezen a tanácskozáson, mert Dezső elvtárs igyekezete kevésnek bizonyul a hibák megszüntetésére.

Az elvtársak egyébként tankönyveket is kértek. Mostanában ugyanis nem rendelik be őket a községi parancsnoki foglalkozásokra, s ezért a gyakorlatokat nem is tudják eléggé szakszerűen irányítani.

Az ajkai Központi Szénosztályozó üzemi önkéntesei igen lelkesen tevékenykednek. A három műszakos üzemben havonta három foglalkozást tartanak, — és a megjelenés száz százalékos. Papp elvtárs, a tűzrendészeti előadó és Kalász elvtárs, a parancsnokuk igen jól irányítja őket. Az üzem részére kiadott határozatót maradéktalanul végrehajtották. Az önkéntesek egyébként lakóházi ellenőrzéseket végeznek a városban."

*

Tóth Ernő tűzoltóparancsnok írja Nyárosról: „Területfelelőseink igen jó eredménnyel munkálkodnak. Négy alkalommal is ellenőrizték a rájuk bízott lakóházakat. Tavaly a nyári munkák idején összesen 146 km-nyi utat tettek meg gyalog, illetve kerékpáron. Testületünk egyébként ötéves versenyben áll a sarrodi és Mexikópusztai önkéntesekkel. A versenyfeltételek egész tevékenységükre kiterjednek. 1966 június 24-én dől el majd az elsőség kérdése, addig az illetékes tanácsok és a járási alosztályparancsnokság minden év december 29-án ellenőrzi a részeredményeket."

*

Király István tű. hdgy. a bicskei járáshoz tartozó Vál község önkénteseinek féléves közgyűléséről számol be. A testületben 38-an munkálkodnak. Jó területfelelősi munkájuknak is tulajdonítható, hogy tavaly mindössze egyetlen tűzeset keletkezett a faluban — az is villámcsapásból. 1959-ben a tanács 35 egyenruhát vásárolt részükre. Idén — mivel letelt a „kihordási" idő — ismét ugyanennyi egyenruhát kapnak. A tanács elnöke és titkára is tevékeny tagja a testületnek. Az önkénteseknek televíziójuk is van, és idén — akárcsak az elmúlt évben — ismét kétnapos országjáró kirándulásra indulnak.

*

Vámos József az ózdi kohászati üzemek önkéntes tűzoltója igen érdekes levelet írt az itteniek működéséről. Néhány sorát idézzük:

„Nem könnyű feladat gyárunk tűzvédelmének megszervezése, mivel aránylag kis területen 14—15 ezer ember dolgozik. Mégis 1957 óta mindössze egyetlen tűzeset keletkezett üzemünkben, és az is csak 1000 forint kárt okozott. Ez az eredmény annak is tulajdonítható, hogy gyárunk minden részlegében tevékenykednek önkéntesek. Akadnak közöttük olyanok is, akiknek már az apjuk, sőt a nagyapjuk is önkéntes tűzoltó volt. Néhányuknak a fia is folytatja a hivatást. Ilyen veteránok például Rubint Dezső és Facskó Jenő önk. főhadnagyok, valamint Suba Mihály és Mihály Béla önk. hadnagyok.

Öt évvel ezelőtt még sok gondot okozott, hogy aránylag kevés fiatal munkálkodott a testületben. Időközben ez is megoldódott: az elmúlt három év során 17 harminc éven alului dolgozónk lett önkéntes tűzoltó. Van közöttük művezető, brigádvezető, lakatos, esztergályos stb., — tehát úgyszólván minden szakma képviselteti magát a testületben.

Önkénteseink egyéb társadalmi munkát is végeznek: párttitkárként, propagandistaként és szakszervezeti funkcionáriusként is megállják a helyüket. Ketten technikumba járnak, négyen pedig munkásőrök is. Emellett a testületi tagsággal járó kötelezettségeknek is becsülettel eleget tesznek.

Nyugdíjas veteránjaink csütörtökönként meglátogatnak ket, és igen jól érzik körünkben. Rendszerint csapatunkat a versenyek igen lelkesen szurkolnak. leti kollektíva egyébként legdemokratikusabb alap ködik. A foglalkozásokon tesen a parancsnok a f zető, de gyakorlat után — séges — nem fukarkodun lattal.

Mindenki bátran elmo véleményét, a testület lem azonban valame egyformán kötelező. Háro pal ezelőtt például néhá kat kizártuk, mert nem végre a közösség által határozatokat. Ilyesmi ritkán adódik, mivel ig lyes, igazán baráti viszon zöttünk. Nálunk megva jelszó: „Egy mindenkiért denki egyért".

*

Márta László tű. törm. az Ikarusz Gyár és a Lar olajipari Vállalat önkéntes kes versenyelőkészületeit Vékony Pál törm. és Sz ván törm. — az Ikarusz struktorai — nagy szeret lalkoznak a rajokkal. M demlik, mivel mindenkor pontos szerelésre töreksze

A Lardolin-ban a levélí nálja az önkénteseket. A születeket nehezítette, hog senyzők három műszakba nak. A nehézségek azont oldódtak. Az önkéntesek hogy vasárnaponként és napjukon készülnek fel a re. A csapat tagjai víd egy kivételével cigány sz dolgozók. Példás helytá áldozatvállalásukkal is bi hogy teljes értékű tagjai munknak.

Márta elvtárs ígéretet hogy legközelebb az ere ről is beszámol. A küzde óta végetértek, s anélkül két csapat pontszámát is biztosak lehetünk abban, kesedésből feltétlenül kivá gáztak.

*

Monostori János tű. a „Puskás Béla tű. hdgy. el Szabolcs megyei osztály nokság beosztottját nagy érte. Május 15-én autóny betétkönyvével egy Warr mélygépkocsit nyert. Puska régóta takarékoskodott, n retett volna gépkocsit Most a vágya váratlanul Gratulálunk és kívánjuk egészséggel használja az i tékes nyereményt."

A tűzvédelem kiváló munkásai

FRANK MÁRTON és KÖRMENDI KÁROLY, a Villamossági- Televízió és Rádiókészülékek-gyárának kiváló önkéntes tűzoltója. Évek óta becsületesen helytállnak munkahelyükön, és mindenkor eleget tesznek az önkéntességgel járó nem kevés kötelezettségeknek is. A VIII. pártkongresszus tiszteletére mindketten értékes vállalást teljesítettek: társadalmi munkában bekötöttek 800—800 m tömlőt.

GÁL LAJOS, a balmazújvárosi önkéntes testület parancsnoka fiatalos lelkesedéssel irányítja a népes kollektíva munkáját. Példamutatásának, kiváló irányító készségének igen nagy része van abban, hogy az önkéntesek sokoldalúan és eredményesen tevékenykedjenek. A területfelelősi hálózat ügyes megszervezése s a versenyrajok sok-sok szép sikere is odaadó munkájáról tanúskodik.

PÉNZES JÁNOS za iváni parancsnok kere esztendeje áll a testület s 41 éve önkéntes tűzol kora ellenére fáradha munkálkodik, és arról i járásban, hogy élvezetes vonalas foglalkozásoka Lelkiismeretes irányít kenységének eredmény önkéntesei a járás le közé tartoznak.

Frank Márton

★

Körmendi Károly

Gál Lajos

★

Pénzes János

Tanulságos tűzesetek

A zuglói robbanás

II.

Fogasléces emelőkkel...

tűzoltási csoport vezetője a fecskenl összeszedett 8 db fogasléces emelőendelte el a lezuhant födémrész eme-. A fogasléces emelőket a jelzett fő-rész körül helyezték el, s valameny- egyszerre kellett emelni. Miután az lők alatt nem volt hordképes talaj, az ztek esetenként megsüllyedtek, ezért az lést igen óvatosan kellett végezni, mert ıdémrész megcsúszása összeroppantás-enyegette Árokháti László fejét. Ilyen izségek ellenére 1.13-kor — könnyeb- sérülve — élve kimentették Árokháti ılót. A födémrész emelését folytatva, omokat továbbra is kézi erővel taka-a, végül 1.36-kor — holtan — kiemel-özv. Halasi Sándornét is.

tűzoltási csoport vezetője a romok szedésének és eltávolításának elősegí-re 1.24-kor kirendelte a kárhelyre a IV. XIII. gépjárműdarukat is.

kirendelt tűzoltó egységek 3.30-ig dol-ak a kárhelyen. Ekkor megkezdődött egységek bevonása, mivel az életve-yt megszüntették, és a romok további karítása lassúbb ütemben is elegendő :. A helyszínen a XIV. 1 és XIV. 2 fecs-dők maradtak, amelyek beosztottjai gelig folytatták a romok bontását.

ınuár 11-én reggel a tűzoltási csoport ztésével a XIII. 1. fecskendő és a XIII. ı vonult ki a kárhelyre, hogy a pince ıjait szétbontsa. Miután a pince leszaı vasbeton födémjének szétbontása és ncében levő romok eltakarítása további ıkaerőt igényelt, a tűzoltási csoport ki-delte a IV. 2, majd a III. 2 és a XI. 2 ıkendőt. Az egységek a romok teljes el-arítását a délutáni órákban fejezték be.

Lángvágóval, daruval

pince leszakadt és összeroppant vas-on födémének szétbontása jelentette a nehezebb feladatot, mert az összerop-ıt födém bezuhant a pincébe, és így oda k réseken lehetett — kúszva — bejutni. en körülmények között a pince feltárá-rendkívül nehezen lehetett elvégezni. ben a munkában a tűzoltóság segítsé-e sietett a szomszédos Központi Szer-mgépgyár kollektívája: a hegesztők gvágókkal vagdalták el a pincefödém ıalását. Az így megbontott födémdarabo-; ezután részben daruval, részben kézi ível távolították el. A dolgozók segítsége ip példája volt az elvtársi segítségnyújınak, s közreműködésük nagymértékben egkönnyítette a romeltakarítási munkáokat.

A tűzoltóegységek — miután teljesen be-ezték a romok szétbontását és eltakarí-ıát — 11-én 17,10-kor vonultak be a kár-lyről —, végeredményben tehát összesen gépjármű-fecskendő beosztottai, 2 daru a tűzoltási csoport működött közre, kb. órán keresztül a káreset felszámolásán.

Mi okozta a robbanást?

Az egységek mentési munkálataival egy-ejűleg megkezdődött a vizsgálat annak a egállapítására, hogy a katasztrófát mi ozta. A káreset következtében a Szat-ár utca 38. sz. alatti részben alápincézett szobás családi ház — amely Árokháti Lászlóék tulajdonát képezte — teljesen rombadőlt. A rombolás mértéke rendkívül nagy erejű robbanásra engedett következtetni. Ennek megfelelően a vizsgálat elsősorban azt kutatta, hogy az épületben milyen anyagok voltak, és ezek közül melyik okozhatta ezt a nagymérvű rombolást. A lakóépület rombolási állapota ugyanis egy légibomba telitalálatakor keletkezett rombolás képét mutatta. Tekintve, hogy a vizsgálat során semmi olyan adatot nem lehetett megállapítani, amelyből lőszer vagy robbanóanyag — esetleg titkos — tárolására lehetett volna következtetni, ezért az ilyen anyag lehetőségét végleg el kellett ejteni.

„Nagyüzem" a pincében

Ugyanakkor kiderült, hogy a családi ház pincéjében gombfestő-műhely működött, amelyben nagy mennyiségű tűz- és robbanásveszélyes festéket és oldószert tároltak. A vizsgálatot folytatva, előtérbe kerültek a bedolgozás és a háziipar tűzrendészeti problémái is.

A családi ház részben alá volt pincézve. A pince két helyiségből állt: az első helyiségben gombfestő-műhely üzemelt, ahol Árokháti Lászlóné, özv. Halasi Sándorné, valamint Ambrus István és Ambrus Istvánné — a bajai „Új Élet" halászati termelőszövetkezet tagjai — gombfestéssel foglalkoztak. A halászati tsz által a Dunából kifogott kagylókból a bajai telepen gyöngyházgombot készítettek. A megmaradt gyöngyház-hulladékot Esztergomba szállították, ahol — ugyancsak bedolgozóknál — megőrölték. Az így nyert kagylóport Újpestre vitték, ahol a beldolgozók műgyantával keverték az őrölt anyagot, majd a nyers gombot formákba sütötték, s azután átszállították Árokhátiék pincéjébe. Itt történt a gombok festése és szárítása. Innen a gombokat Ambrusék lakására, a Hungária körútra szállították, ahol a gombokat kartonlapokra varrták fel. Az utolsó állomás a Május 1 Ruhagyár volt. A gyár a gombokat export-kabátokra varrta fel, mivel minőségileg kifogástalanok voltak. A ruhagyár az egész gyártásra kerülő gombmennyiséget lekötötte, s állandó vevő volt. A halászati tsz-nek tehát kifizetődő volt a bedolgozó-műhelyek üzemeltetése. A halászati tsz — mivel a gombkészítő üzemágakból nagy bevételre tett szert — örömest foglalkoztatta a bedolgozóit, akik jogilag a htsz. tagjai voltak. A festéshez szükséges kompresszort és elszívó ventillátort is felszerelték a műhelyben, sőt kályhát is építettek.

Gombkészítés „inkognitóban"

A „jó üzemmenetnek" tudható be, hogy a pincében a robbanáskor kb. 500 kg festék és hígító tárolására alkalmas edény volt elhelyezve, bár a műhely anyagnyilvántartása szerint csupán 50 kg nitrofestéket és kb. 10 l nitrohígítót tároltak a helyiségben. (Meg kell jegyeznünk, hogy a helyiség légteréhez viszonyítva még ez a mennyiség is meghaladja a robbanóképes állapotot.) A gombkészítéshez, illetve gombfestéshez a budapesti hatóságok részéről (tanácsi, tűzrendészeti és közegészségügyi) a műhelynek nem volt engedélye, sőt ezek a szervek nem is tudtak a műhely létezéséről.

(Folytatjuk)

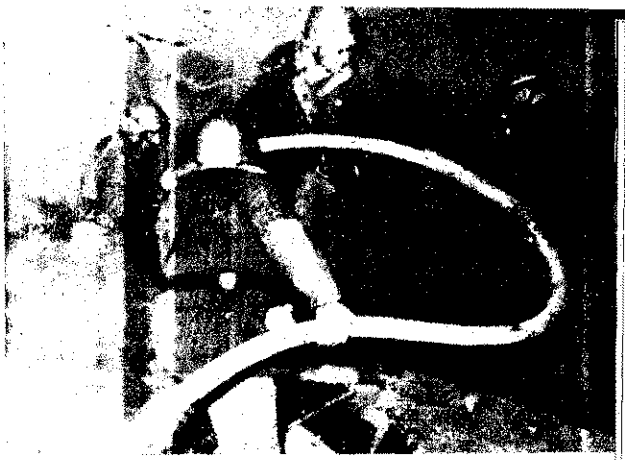

Sugárral támadják az égő romokat

★

A pince feltárása

A nagyobb omladékokat daruszer segítségével távolítják el

★

Műhelyrészlet a szárítóállványokkal a szárítókeretekkel és a tárolóedényekkel

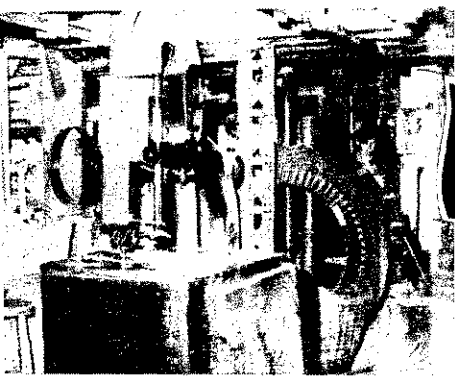

Ami még megoldásra vár: az asztalosüzem egyik tűzveszélyes építménye

A Klement Gottwald gyáriak gond

A KLEMENT GOTTWALD VILLAMOSSÁGI GYÁR nem tartozik a kis üzemek közé: ötezren felüli munkásgárdájának nagyszerű gyártmányai — turbógenerátorjai — világszerte ismertek és keresettek. Az Egyiptomban, Eltabinban készített vízierőmű is öregbíti a gyár hírnevét — de szinte vég nélkül sorolhatnánk tovább termékei sikerének állomásait.

A KOLLEKTÍVA KEZDEMÉNYEZÉSE, alkotókészsége a termelésben és a társadalmi összefogásban egyaránt megmutatkozik. Így aztán a népgazdaságnak nagy értéket jelentő gyár tűzvédelme nemcsak Pál György igazgató, Egyed Jenő rendészeti osztályvezető, Szigetvári Elemér tűzrendészeti előadó, Nagy Lajos és Csonka Gyula — az önkéntesek parancsnoka és helyettese —, valamint a tűzoltóinstruktor, hanem egyre több gyáregységvezető és dolgozó gondja is.

A NÖVEKVŐ TERMELÉSSEL NAGYOBB LETT a tűzveszély. Ez a körülmény fokozottabb feladatot ró a tűzvédelem terén a gyár vezetőire és dolgozóira. Természetesen voltak és vannak problémák a gyár megelőző tűzrerdészetében. Ez érthető is, hiszen a legkorszerűbben épített és minden követelményt kielégítő üzemek mellett — mint pl. a vízfüggönnyel működő dukkozó- és pakuraállomás — megvannak még a régi, nagy tűzveszélyt jelentő építmények is. Így lebontásra vár az asztalosműhely, ahol a világítás sem megfelelő — emellett a tűzrendészeti határozat végrehajtása terén számos probléma vár megoldásra. A megoldandó feladatok közül elsősorban a tűzrendészet társadalmasítása okoz gondot a gyár vezetőségének.

A MŰHELYTŰZOLTÓSÁG MEGSZERVEZÉSE nagy iramban folyik a gyárban. Komoly nehézséget jelent azonban a szervezés, mivel a különböző műszakokban és helyeken dolgozókkal nehéz „összehozni" a beszélgetést. Talán ez az oka annak, hogy lassan megy a megalakulás, és még csak a két legfontosabb helyen, a több milliós értékeket képviselő „C", valamint a félkészáruraktárban van műhelytűzoltóság.

A SZERVEZÉS KÖNNYEBB RÉSZE a tűzrendészet fontosságának tudatosítása, mivel a gyár dolgozóinak többsége általában megérti a műhelybrigádokban való részvétel fontosságát és szívesen is vállalja a szolgálatot. Hogy mennyire így van ez, bizonyítja az eredmény: kevesebb a szabálytalanság, az engedély nélküli hegesztés, jobban vigyáznak a közl utak betartására, az i tisztán tartására, a tű lyes anyagok eltávolítás tűzvédelmi felszerelések don tartására, munka időben az áramtalanítás Nem kis utat kellett megtenni ahhoz, hogy gozók túlnyomó része ügyének tekintse a gyár delmét. Ma már term hogy az egyik dolgozó mezteti a társát, ha nem be a tűzrendészeti szabá Mindezt sok személyes szélgetés és propaganda előzte meg. Sokszor fe vagy szabálysértési elj folytatására is sor került megérte!...

STIGLIMAYER JÓZSE a „C"-raktár főnökének mény szerint nagyon h a műhelybrigád megalakít raktár 5 főből álló brigá tagjai egyébként szíves-ö kapcsolódtak be a tűzoltói kába. Feladataik a legna részben megelőző jellegű

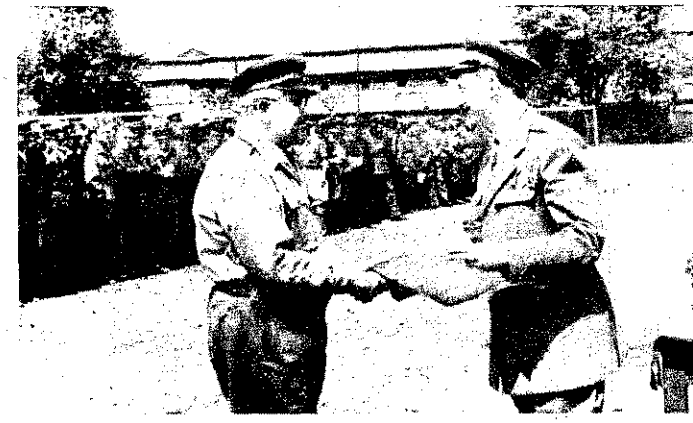

Itt még csak gyakorlat: Csonka Gyula parancsnokhelyettes magyarázatát hallgatja a legfiatalabb generáció. Ezek a fiúk az máj. 18-án a X. kerületi versenyen meg is nyerték az első helyért járó díjat

HARMADSZOR IS...

Nem kevés tisztség öntudatos de olykor egy kissé fáradt viselője. Ha még egy újabbal is meg akarnák bízni, ezt csak azért hárítaná el, mert a tszben igencsak meg kell dolgozni az évi 350—360 munkaegységért. Hogy miként jutott ennyi funkcióhoz? Maga sem tudja. Talán azért tisztelték meg olyan sokan a bizalmukkal — mondotta —, mert jó mesterembernek tartják, s tudják róla, hogy a megkezdett munkát nem szereti abbahagyni...

Még kedvenc szórakozását, a vadászatot is összeköti egy kis társadalmi munkával, ő ugyanis a helyi vadásztársaság elnöke, sőt a megyei választmányban is vezető tisztséget tölt be. A vadászatnál csak a tűzoltóskodást szereti jobban, — 18 éve irányítja a népes testület munkáját — a szertárban levő oklevelek tanúsága szerint is kiváló eredménnyel. Két ízben is élete kockáztatásával fékezett meg egy-egy veszedelmes tüzet, de azt sokkal nagyobb eredménynek tekinti, hogy a 47 felnőtt és a 20 úttörő jó munkája nyomán egyre kevesebb ilyen eset adódik Csökmő községben.

Az 1954-es választáson már mindenki természetesnek vette, hogy az ő neve is ott szerepel a jelöltek listáján. S hogy ezt követően másodszor, sőt harmadszor is megtisztelték, annak az a magyarázata, hogy a népszerűtlen feladatokat is igyekezett emberségesen végrehajtani. A pénzügyi állandó bizottság elnöke, afféle helyi „pénzügyminiszter". Minden új létesítmény költségvetésében és átvételében részt kell vennie, s ez igazán nem könnyű munka, mivel az építkezések üteme egyre gyorsul. Villamosították a falut, új járda, napköziotthon és még sok más épült az elmúlt években, többek között egy új tűzoltószertár is. A mostani előirányzatban is 10 ezer forint szerepel egyenruha vásárlásra, de a testületi vagyon éppenséggel nem azért gyarapodik évről évre, mert a tűzoltóparancsnoknak is szava van a bevételek felhasználásában. Boldog Menyhért tanácselnök, Szigeti József elnökhelyettes, I András titkár és Mundik dor a pártszervezet t ugyanis legalább olyan sen segítik az önkénte mint azok a tanácsot.

Nem jártunk utána hogy vannak-e olyanok, irígylik tőle tisztségeit. I akadna ilyen ember, azt csoljuk neki, keresse fel László elvtársat a késő órákban. Ha a kis műh már nem szűródik ki vi ság, még nem biztos, ho házigazda nyugovóra t Talán éppen az előadás tot, vagy a tanácstagi bes lót fogalmazza, vagy pe „Földszöv" iratait böngés vel egy idő óta a felügy zottság elnöke.

— **gádo**

l Jenő, a rendészeti osztály vezetője sajnálja idejét a tűzrendészeti ügyektől

Mayer Tamás, a szigetelőüzem fődiszpécsere, aki rendbehozta a gyár legveszélyesebb részlegének tűzvédelmét.

yel András KISZ-titkár egyike azokakik a tűzrendészet társadalmasításán dolgoznak

A műhelytűzoltóság egy tagja „tüzet" jelez

Alex Lajosné, a C-raktárban megalakult műhelytűzoltóság tagja

osan tudják, hogy tűz esemi a teendőjük. Ennek az ménye bizonyára, hogy ahol örtént a műhelytűzoltóság vezése, megszűntek a szatalanságok is.

TŰZRENDÉSZETI MUNTUDATOSÍTÁSÁT és tárlmasítását nagymértékben egíti a Nagy Lajos és Csonyula vezetésével dolgozó, ár három generációt képlő, 45 fős tűzoltóság. A előzés terén is igen hathasegítséget nyújtanak a tűzészeti határozat előírásai végrehajtásához és betartáz. Nem ritka pl., hogy az éntesek közbelépnek az enély nélküli hegesztéseknél, y intézkednek egy-egy eltorolt, esetleg eltávolított tűzelmi felszerelés szabaddá le, illetve helyretétele érdeen.

ELKIISMERETESEN ÉS VESEN VESZNEK RÉSZT a alkozásokon is. Így pl. Papp os, aki vidéken lakik, soha n mulasztja el a délelőtti szak utáni délutáni foglalkot, s csak az esti vonattal zik haza. De nem marad el a szigetelőüzemben dolgozó h Károly sem, aki az éjszm műszak utáni verseny előtt délután is bejárt a gyakorlatokra. És még jó néhány dolgozó nevét említhetnénk, akik jelesre vizsgáztak a kötelességérzetből

A VEZETŐK SEM KEZELIK HATODRENDŰ KÉRDÉSKÉNT a tűzoltói tevékenységet. Mindig megtalálják a módot és a formát, amellyel a dolgozókat eredményesen bevonhatják a tűzvédelmi munkába. Egyre több üzemvezető is követendő példát mutat erre. A szigetelőüzem fődiszpécsere, Mayer Tamás tűzrendészeti bizottsági tag, alosztályparancsnoki dicséretet kapott. Somogyi Antal, az asztalosüzem vezetője az üzemén belül személyesen ellenőrzi a tűzrendészeti előírások végrehajtását. Lengyel András KISZ-titkár, önkéntes tűzoltó, s alapszervében lelkiismeretesen foglalkozik a tűzrendészet ügyével. Gondoskodik arról, hogy a KISZ-tagok minden gyakorlaton részt vegyenek. Ha kell, erélyesen fellép annak az érdekében, hogy ne történjen lemorzsolódás. Örvendetes, hogy Egyed Jenő, a rendészeti osztály vezetője legfontosabb feladatának tekinti a tűzrendészet széleskörű társadalmasítását.

PÁL GYÖRGY, a „Tűzrendészeti Érem" arany fokozatával kitüntetett igazgató, rendszeresen beszámoltatja a gyár tűzrendészeti előadóját, és mindenben segíti az önkénteseket. Ott van a versenyeken, a tűzrendészeti bizottság ülésein; ellenőrzi a gyakorlatokat, s ha szükséges, fegyelmi úton is fellép a tűzrendészeti szabályokat be nem tartókkal szemben. Ugyanakkor nem „szűkmarkú" a jó munkát végzők jutalmazásánál sem. De számos nevet említhetnénk még: valamenynyien lelkes segítői a műhelytűzoltóság gondolatának...

— linka —

Érdekes találkozó

A helybeliek közül csak a parancsnokról és a kmb-ről lehetett megállapítani, melyik szervhez tartoznak. A többiek civilben jöttek el arra az érdekes találkozóra, amelyet pilisszentiváni munkásőrök, önkéntes rendőrök és önkéntes tűzoltók rendeztek május 18-án este. Nem volt műsor; a jellege sem ilyen volt ennek az összejövetelnek. Mégis mindenki megjelent. A fehér asztalok mellett családtagjaikkal együtt elbeszélgettek, elszórakoztak a három szerv harcosai. Szinte az az érzése támadt a meghívottnak, hogy családi körben tölti estéjét. És nem is csalt ez az érzés, mert a pilisszentiváni munkásőrök, önkéntes rendőrök és tűzoltók tényleg egyetlen nagy családot alkotnak. Hétköznapokon a munkában csakúgy, mint ezen az estén, amelyet az együttműködés további elmélyítésének szenteltek.

(b)

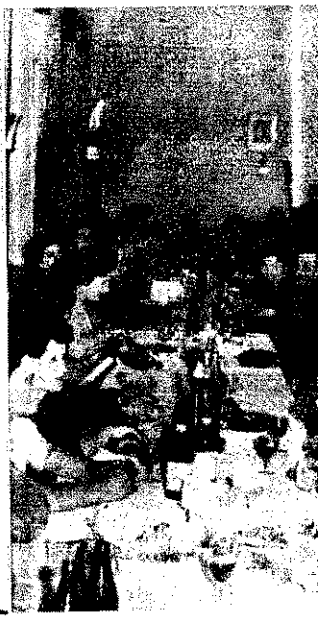

A MŰANYAGOKRÓL

(Befejező közlemény)

Tűzrendészeti szempontból túlhaladott már az olyan álláspont, amely szerint az értékítélet-alkotást egyetlen tényezőből, az éghetőségből lehet levezetni. Az égés velejárói ugyanis néha ugyanolyan fontosak, mint maga a folyamat. Ilyen fontos égési velejárók a műanyagoknál: a mérgezési veszély, a füstképződés és a műanyagnak hőhatásra való lecsepegése. A mérgezési veszély — mint az egyes műanyagféleségeknél már tárgyaltuk — igen komoly. Gyakorlatilag azt jelenti ez, hogy az életveszélyes füstgázmérgezéstől az átmeneti elviselhetetlenségig széles skálával találkozunk. Ez rendkívül fontos tény a műszaki mentés szempontjából, mivel adott esetben a teljes behatoló személyzetet önmentővel kell ellátnunk, az épületben rekedt személyeket pedig a füst következtében egyéb módon kell mentenünk.

A következő táblázat — svájci meghatározás — a mérgező képesség szerint osztályozza a műanyagokat.

Mérgező képesség

1. = igen mérgező; 2. = mérgező; 3. = ártalmas; 4. = kevésbé ártalmas.

1. csoport: celluloid,

2. csoport: karbamid, gyanta, polisztirol, politetrafluoretilén, poliuretán, PVC;

3. csoport: cellulózacetát, epoxidgyanta, fenolgyanta, poliamid, polibutadién, poliesztergyanta, polimetakrilsavészter, polipropilén, polivinilacetát;

4. csoport: polietilén.

A műanyagtüzek másik velejárója a már említett füstképződés. Ez azt jelenti, hogy egy érdemleges tűznél olyan átláthatatlan füst keletkezik, hogy a világító eszköz használhatatlan, a füstoszlató sugár alig célravezető és a füstben levő pehelykorom olyan mennyiségű, hogy a szűrőbetétes gázálarcok füstszűrő részét — percek alatt — a használhatatlanságig eltömi.

A füstképződés osztályozását — ugyancsak svájci meghatározás szerint — a következő táblázat tartalmazza.

Füstképződés

1. = fekete füst (átláthatatlan); 2. = sötétszürke füst; 3. = világosszürke füst; 4. = fehér füst.

1. csoport: epoxidgyanta, polibutadién, poliésztergyanta, polizobutilén, polisztirol, poliuretán;

2. csoport: cellulózacetát, nitrocellulóz, fenol, gyanta, poliésztergyanta, polivinilacetát, polivinilklorid;

3. csoport: karbamidgyanta, polietilén, poliamid, polimetilsavészter, polipropilén;

4. csoport: politetrafluoretilén.

A harmadik égésvelejáró a cseppképződés. Ez különösen a mennyezet-, a párkány- és a tetőtüzeknél veszélyes. Az égve csepegő műanyagoknál igen rövid idő múlva a tűzfészkek t keletkezhet, különösen akkor, ha a padozaton szintén mí vagy éghető berendezési tárgy van. Mivel a csepegés ar alacsony hőfoknál történik, ezért a veszély nagy. A táblázat anyagok csepegésveszélyét osztályozza — ugyancsak svájci határozás szerint.

Cseppképződés

1. = nagyon erős csepegés; a láng égve esik le, és egy távolságra meggyújtja a krepp-papírt; 2. = csepp képző nem ég tovább, tehát nem gyújt; 3. = az égő anyag erős al tozást szenved; nagyobb darabok leolvadnak és szálat h 4. = hőhatásra nincs alakváltozás; lassú elkokszosodás.

1. csoport: polietilén és polipropilén;

2. csoport: poliamid, polimetakrilsavészter;

3. csoport: cellulózacetát, poliizobutilén, poliuretán;

4. csoport: epoxidgyanta, karbamidgyanta, nitrocellulóz gyanta, polibutadién, poliésztergyanta, polisztirol, politetr etilén, poliuretán polivinilacetát, PVC.

Az éghetőség mellett tehát — mint látjuk — három velejárót különböztethetünk meg.

Mondottuk már, hogy a műanyagok égését mint k folyamatot kell minősítenünk az értékítéletnél. A közölt os zásokat éppen ezért nem önállóan, hanem összevetve k használnunk.

A többi táblázatuk a különféle rendeltetésű épüle a műanyagfal- és mennyezetborítások, díszítések, tapéták bevonatok, továbbá a műanyagfal-lemezborítások, men bevonatok, burkolatok s végül a műanyag függönyök és dís használhatóságát ismerteti.

Van azonban a műanyagoknak egy másik igen kelle tulajdonságuk is, a hőhatásra való lassú elgázosodás. Ez kül akkor veszélyes, ha a műanyag-felület alatt tartósan m forró szerkezetek vagy épületgépészeti meleg berendezése nak, mint pl. gőzfűtés (különösen a nagynyomású) és légf

Ilyen esetben egyes műanyagok lassan pirolitikus b szenvednek. Külsőleg abban jelentkezik ez, hogy a term műanyag-szín megváltozik, rendszerint sötétedik.

A súlyveszteség, amit egyes anyagok a pirolitikus tar hatásra szenvednek, igen jelentős. A PVC-nek egyik v például kb. egy hónapi 200°-os tárolásnál $^3/_4$ rész súlycsö szenvedett. Ugyanezen anyag, ugyanennyi idő alatt, de 160 55%-ot, 100 C°-nál pedig 14 %-ot vesztett súlyából.

A felsoroltakat azért ismertettük, hogy a figyelmet fel az egyre nagyobb mértékben alkalmazott műanyagfelhas ban rejlő veszélyekre. Úgy gondoljuk, nem kell külön h lyoznunk, hogy nem a helyes és ésszerű felhasználást kel nunk, hanem a meggondolatlan és tűzveszélyt magábai egyes eseteket kell még a tervezés szakaszában megfel módosítani. Ugyanakkor azonban — mivel a gyártás és a veszélyei továbbra is meglesznek — a tűzoltóság megfelelő szülését a műanyag-tűzoltás vonalán feltétlenül fokoznur

Fügi
főmé

Keveset tudják...

... hogy a híres debreceni diáktűzoltóság zászlajára ez a jelszó volt kihímezve: „Tűzzel a tűzet!" Az ifjúi hév nem is hiányzott a tűzoltásnál. Az 1824. április 25-én támadt szélviharos tűzesetnél például a diákság hősies viselkedésének tulajdonítható, hogy az egymáshoz közel épült házak közül csak kettő égett le.

... hogy Budapesten a 05-ös telefonszámon 1928. július 7-én történt először tűzjelzés. Ezen a napon helyezte üzembe a posta első automata központját, a 10 000-es Teréz-távbeszélő központot. Az 1928. év augusztusában megjelent telefonkönyv fedőlapján a „legfontosabb automatikus hívószámok" között a tűzoltóság hívószáma így szerepelt: „Tűzőrség: 05".

... hogy a „Tűzoltó Közlöny" első száma 1879 októberében jelent meg Pap Emil szövetségi titkár szerkesztésében. A budapesti önkéntes tűzoltó egylet indítványa alapján az 1878-ban Iglón tartott IV. Magyar Országos Tűzoltó Közgyűlés határozta el havi folyóirat kiadását. A budapestiek vállalták a nyomdai és a postai költségek viselését. A havonta megjelenő közlönyt az Országos Tűzoltó Szövetséghez tartozó tűzoltó egyleteknek díjtalanul küldték meg.

... hogy a Magyar Országos Tűzoltó Szövetség központi választmányának 1879. június 1-én Budapesten tartott ülése a következőket állapította meg: a tagegyletek száma 125, de ezek közül csak 25 fizette be a tagsági díjat. Ugyanakkor Magyarországon 335 tűzoltó egylet tevékenykedett ...

... hogy a debreceni diáktűzoltók 1660—70-től 1877-ig tevékenykedtek. 1877-ben alakult meg az Önkéntes Tűzoltó Egylet és 1919-ig védte a várost 5 kézimű ködtetésű fecskendővel és 1 gőzfecskendővel. Ez utóbbit 1908-ban szerezték be. 1919-től 1922-ig az önkéntesek kötelékébe tartozó, de a város által fizetett tűzoltók látták el a szolgálatot 32 fővel. 1922-ben alakult meg a hivatásos tűzoltóság, amelynek 1938-ban 5 tisztje, 1 tűzoltó-mentő orvosa és 48 tűzoltója volt. (Debrecennek akkor 123 000 lakosa, kb. 15 000 épülete és 352 ipartelepe volt.)

... hogy az 1879. évi szegedi árvíznél a budapesti önkéntes tűzoltó egylet 49 taggal vett részt a mentési munkákban. Munkájukkal kapcsolatban Lukács György kormánybiztos a következő nyilatkozatot tette: „Mint a kormánynak megbízottja, kijelentem, hogy a budapesti önkéntes tűzoltó egyletnek azon tagjai, kik a szegedi árvíz alkalmával, az élet- és vagyonmentes körül működtek, nemes feladatuknak teljes megelégedésemre megfeleltek. Szegeden, 1879. március 24-én."

... hogy a gyulai önkéntes tűzoltó testület 1890 novemberében vette át azt a tűzjelző telefont, amellyel a nagytemplom tornyát a tűzoltólaktanyával kötötték össze. Ugyanakkor a laktanya folyr ra „villamos vészharangot" tettek. A telefont és a vi vészharangot Rózsa Géza vállalkozó 180 forintért kés A testületnek akkor 7 tisztje tisztje és 41 működő tagja Gyulán ugyanakkor 12 váro oltó is tevékenykedett.

... hogy Debrecenben 1882 Nagytemplom, majd 1884-1 Kistemplom toronyőrséget a oltó őrtanyával villanyos tű vel" kötötték össze. Ez v első telefon Debrecenben. S ahogy azt a „Debreceni Ö. története 1877. október 21—19 tóber 21-ig" című könyvec megtudjuk: „... jól emlé még a temérdek csodálkoz gatóra, akik abban az időbe kor a telefon még ismeretle annak csudájára jártak ..."

... hogy a „Minta-alapsza falusi tűzoltó egyletek szá javaslatát 1876-ban dolgozta Lindner Gusztáv nagyszeben lett képviselő. Kinyomtatás kor a szövetségnek nem volt és ezért a Tűzrendészeti Ké ben tették közzé 1979 dece ben.

Heréden az impozáns felvonulás után a Himnusszal kezdődött a kedves ünnepség. Ezen a testület veteránjai is teljes létszámmal részt vettek

Három jubileum

Herét

Még sok ilyen szép ünnepséget szeretnénk megérni" — mondották búcsúl a házigazdák, meg a vendégek is.

Május 12-én ünnepelte 60 éves jubileu- t a herédi önkéntes tűzoltótestület. Már ek óta készültek a nagy eseményre, s utolsó napok még csak fokozták a vendégek igyekezetét.

Mint máskor, ez alkalommal is segítette estületét a községi tanács, a termelő- vetkezet és a hatvani alosztály, hogy a édiek eddigi munkásságához méltóan ékezhessenek meg a nevezetes évdulóról.

Temesváry József, a községi tanács vb- öke ünnepi beszédben értékelte az ön- tesek áldozatos és eredményes munká- Hangsúlyozta, hogy a tűzeseteknél és árvíz idején egyaránt derekasan helyt- ak, de társadalmi munkájukkal is öreg- ették a kollektíva hírnevét. Nagy ér- ne van ebben Tatai János önkéntes ancsoknak is.

Az ünnepélyesen átadott előléptetések és almak azt bizonyítják, hogy nemcsak a ség dolgozói, hanem a felsőbb szervek elismerik a herédi önkéntesek példa- tató munkáját.

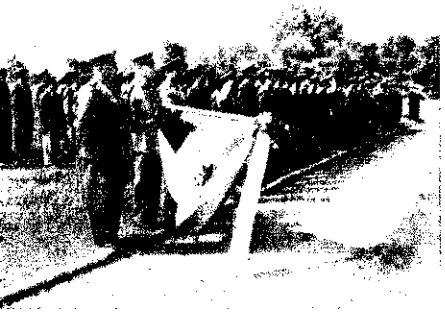

Siófok

1883. április 27-én, egy szeles vasárnapon a „vöröskakas" meglátogatta Siófokot, a kis halászfalut, s mint ahogy ilyenkor szokott lenni, tetemes károkat okozott. Ez az esemény késztette a község vezetőit arra, hogy a tűz elleni védekezést megszervezzék. Ekkor kezdte munkáját 1883-ban a siófoki önkéntes tűzoltóság, amelynek zászlajára ezt a jelszót írták: „Becsületből munkát a közért."

Az elmúlt 80 évre emlékeztek május 26-án, a siófoki járási versenyen, a járás tűzoltói. Jelinek Pál önk. tű. szds-nak, a siófoki önkéntesek parancsnokának jelentése után Tóth Sándor, a járási tanács vb-titkára ünnepi beszédben méltatta a nap jelentőségét. Visszapillantva a nyolcvan évre, kiemelte az önkéntes tűzoltók áldozatos tevékenységét, s röviden ismertette a siófoki testület küzdelmes, de eredményekben gazdag munkáját, amellyel a két világháborút átvészelve, töretlenül védték a községet a tűz ellen.

Az eredményes munka elismeréseként Tóth Sándor a járási tanács, dr. Kassai János a megyei tanács, Horváth Sándor tű. ezredes a BM Országos Tűzrendészeti Parancsnoksága, Egyed Dezső tű. őrgy. a megyei osztályparancsnokság, Noé Zoltán tű. szds pedig a járási kirendeltség részéről átadta a kitüntetéseket, illetve az elismerő okleveleket, előléptetéseket és pénzjutalmat.

A siófoki jubileumon részt vett csapatok mindvégig nagy fegyelmezettségről tettek tanúbizonyságot. Jelinek Pál önk. tű. szds. a testület parancsnoka meghatódottan vette át a BM, a tanács és a testület ajándékát. Klisz önk. tű. alhdgy. pedig a Tűzrendészeti Érem aranyfokozatát kapta 50 éves hűséges szolgálatáért

Megható jelenet volt, amikor Borbély János a testület személyi ajándékát nyújtotta át Jelinek Pál parancsnoknak, aki immár 49 éve dolgozik odaadóan a testületben.

Az ünnepséget követő ebéden a résztvevők felelevenítették a testület történetének érdekes mozzanatait, emlékezve Klin János, Bruhner Alajos és Nagy József idős tűzoltókról meg a többiekről, akik az elmúlt fél évszázad során nemes jelszavuk szellemében fáradoztak becsületből a közösségért.

Iharosberény

Hatvanöt éves fennállásának jubileumi évfordulóját ünnepelte május 19-én Iharosberény önkéntes tűzoltótestülete. Az ünnepségen a megyei és a járási tanács képviselői is megjelentek és felszólaltak.

Bencés István, a községi tanács titkára — egyben a testület elnöke — mondott beszédet.

A jubileumi közgyűlésen számosan kaptak értékes ajándékokat és pénzjutalmat.

Az ünnepség a „Doktor úr" című színdarab előadásával, illetve táncmulatsággal zárult.

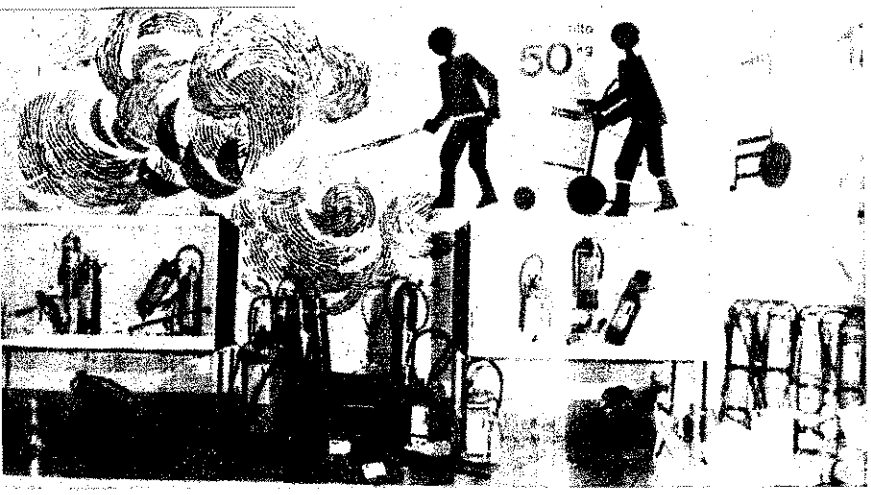

A Fémiemezipari Művek tűzoltókészülékeket készítő gyáregységének ízléses pavilonja a Budapesti Nemzetközi Vásáron

Hírek

Kis hírek egységeinkről

A váci alosztály MHS alapszervezete április 27-én szellemi vetélkedőt rendezett. A résztvevőknek 150 különböző szakmai, földrajzi, történelmi stb. kérdésre kellett válaszolniuk. A rendezvényen az egész kollektíva részt vett. Az első négy helyezettet megjutalmazták. A vetélkedőn Kiss István tű. őrm. lett a győztes.

*

A dunaújvárosi alosztály beosztottai néhány hónapja patronálják a helyi Ságvári Endre Általános Iskola II/g. osztályát. Amikor az osztály kisdobosait avatták, az ünnepségen, az egység is képviseltette magát, csapatzászlót és játékokat ajándékoztak a gyerekeknek. Azóta is élénk kapcsolatot tartanak, az iskolások meglátogatták az alosztályt, az alosztály néhány beosztottja pedig részt vett a gyerekek egyik őrsi óráján. A kisdobosok úgy tervezik, hogy ha úttörők lesznek, úttörő-tűzoltórajjá alakulnak.

Az egység beosztottai a mozgalomban is részt ves meth Ferenc tű. ftőrm., V zsef tű. őrm., Heibert F szkv. és Hoboth Gábor tű. elmúlt hónapban példa térítés nélkül adott vért vérkonzerváló állomás és kereszt által szervezett v pon.

Megyei lapokban o

A Makón és a járás kö dolgozó állami és önkénte derekas munkájának eredn négy esztendeje nem kelet bonatűz a járásban.

Az elmúlt fűtési idény hatezer lakóházat ellenőriz lami tűzoltók, és 476 szabá got tártak fel. A járás kö az önkéntes tűzoltók 8146 és azok melléképületeit, s jeit látogatták végig, és hí figyelmet a tűzrendészeti lanságokra. (Csongrád megy

A jó idő beálltával isn porodtak a gyermekjátékt kezett tűzek. Legutóbb ápr délután Új-Szegeden, a Sz sz. alatti házban egy kisgye gyújtót talált és játék kö gyújtotta a fáskamrában Szerencsére a tűzoltók igen a helyszínre értek, így sike kiterjedését megelőzni.

Ugyanezen a napon egy cigaretta okozott tüzet ifj. jos Deszk, Petőfi u. 11. sz. zában. Több mint 350 köve szár elégett. A lakosság se és az önkéntes tűzoltókna hető, hogy nem történt na rosodás. (Dél-Magyarorszá

39 000 forintot fordítanak községfejlesztési alapból egyenruhák vásárlására a hárdi járás falvai. Bajánsz Szentgotthárdon 10 000 fo rötneken 4000, Rönökön forint értékben vásároltak letek részére egyenruhát. (

Meggyulladt a kémény gerenda és deszka április 8 Albertirsán, Hanák János Szerencsére egy motork gyorsan értesítette a cegl tókat, s ők megakadályoz tovább terjedését. (Pest m lap)

A belügyminiszter Pár zsefet, a Siklósi Kesztyűgy tóját, eredményes tűz szervező tevékenységéért, t önkéntes tűzoltók támog Tűzrendészeti Érem ezüst val tüntette ki. Ugyanezt tést kapta a hoboli önkén tók parancsnoka, Góbi Istv lyettese, Kelemen József. Napló)

Külföldi hírek

— Április 7-én tűz pusztított a Reuter angol távirati iroda londoni székházában. A tüzet az okozta, hogy az egyik alkalmazott égő cigarettát dobott a papírkosárba. Az újságírók az oltás ideje alatt is biztosították a hírszolgálat folyamatosságát.

— Évente harminckilenc milliárd jen-re rúg Japán tűzkára. 1963 első negyedében 3900-nál több tűz pusztított Tokióban.

— Az egyik New York-i földalatti vasúton tűz keletkezett, s azt a tűzoltók csak másfél órás küzdelemmel tudták megfékezni. Száz sebesülést, illetve füstmérgezést szenvedett utast a helyszínen részesítettek elsősegélyben, hetvenkilencet pedig kórházba szállították.

— Az egyik leicesteri cég olyan porgyűjtő berendezést hozott forgalomba, amely — állítólag — teljesen megszünteti a tűz- és a porrobbanásveszélyt. A berendezés öt fokozatban dolgozik, és az összegyűjtött port kézzel vagy porcsapdával távolítható el belőle. Szűrője nincs, nem rezeg, csöcsatlakozás sem szükséges hozzá, szükség esetén elektronikusan szabályozható, és igen csekély karbantartást igényel.

— Egy milwaukee-i szállodában minden éjjeliszekrényre a következő feliratot tették: „Ha Önnek az a szokása, hogy az ágyban dohányzik, kérjük, időben közölje velünk, hogy a hamvait hová szállíttassuk!"

Innen — onnan

Erdőtüzet okozott egy eldobott cigarettavég a Naszály-hegyen. Öt hold csemeteerdő leégett. A tüzet okozók ellen eljárás indult.

*

Ez év első négy hónapjában majdnem 20 tűzeset keletkezett Hajdú megyében amiatt, hogy a szülők nem zárták el gyermekeik elől a gyújtóeszközöket. A kis „gyújtogatók" többek között lakóházi, istállós és kazaltüzeket okoztak. Nagylétán pl. egy gyufával játszadozó kisfiú felgyújtotta a csutkakazalt. A hatalmas szélviharban gyorsan terjedtek a lángok, és ennek következtében öt udvaron leégtek az istállók, disznóólak és fészerek. A nagyobb kárt csak a helybeli és a vértesi önkéntesek, valamint a kivonult állami egységek gyors beavatkozása akadályozta meg.

Az osztrák TOTAL és a francia Biró cég képviselőinek előadói a Technika Házában

Tűzrendészeti, újítási és munkavédelmi versenyt hirdetett 1963-ra a a XIX. kerületi KÖZERT vállalat vezetősége. A versenyek legjobbjait pénzjutalomban részesítik.

*

Csaknem 100 000 forint értékű egyenruhát kapnak a közeljövőben a Vas megyei önkéntesek.

*

A Szombathelyi Pamutipari Vállalatnál az idén ismét megrendezték az önkéntes tűzoltók háziversenyét. A női csapatok közül Bazsó Margit raja lett a győztes, a férfiak küzdelmében pedig Eredics Károly raja szerezte meg az elsőséget.

A letenyei önkéntes testület gépjárműfecskendőjének szivattyúja néhány hónapja meghibásodott. Az illetékes vállalatok nem tudták időben megjavítani a szivattyút. Ekkor a letenyeiek a bázakerettyei alosztályhoz fordultak segítségért. Farkas őrgy. és Megyimórecz ftőrm. irányításával az egység gépkocsivezetői három óra alatt elvégezték a munkát.

*

Az orosházi helyőrség és a tűzrendészeti alosztály beosztottai a közelmúltban értékes segítséget adtak a rendőrségnek. A tűzoltólaktanya közelében levő falatozóban üzletzárás után tetten értek két betörőt. Azonnal értesítették a rendőrséget, majd segítettek a tettesek kézrekerítésében és letartóztatásában.

Az orosházi alosztály véradói

Végh Péter pedagógus és Horváth György parancsnok igen jó színjátszó együttest szervezett a nemesdédi testület tagjaiból. A képen a Süt a hold c. darab egyik jelenetében láthatjuk a nemesdédi tűzoltószínjátszókat

Érdekes előadások

Május 14-én a FERUNION Műszaki Külkereskedelmi Vállalat és a Gépipari Tudományos Egyesület tűzvédelmi szakbizottságának rendezésében az osztrák TOTAL-cég képviselői a Technika Házában érdekes, filmvetítéssel egybekötött előadást tartottak a legújabb tűzvédelmi eljárásokról.

Hasonlóan nagy érdeklődéssel fogadták azt az előadást is, amelyet a két szerv felkérésére a francia Biró-Fils S. A. gyár igazgatója május 15-én tartott a Technika Házában.

Két nap a fővárosban

lőször úgy tervezték, hogy a hűvösvölgyi Nagyréten állítják az ágast. De közbeszólt az idő, Tass vezér utcai kert lett a hely. Amikor meglátogattuk, már forrt, rotyogott a bográcsa jóféle birkapörkölt; fenn az emben már megterítettek. Harizling gyöngyözött a poharak s addig szóba sem álltak vele, amíg nem koccintottunk velük a jelenlevők és a testület távollevő tagjainak egészségére, a kirándulás sikerére és arra, hogy eljöttek Pestre... Egyébként a szatymazi önkéntes testület tagjairól van szó, akik a szegedi alosztály szervezésében május elején kétnapos kirándulásra utaztak a fővárosba, s akiket ebből az alkalomból megörökítettünk a „Feneketlen tó" partján, a Kosztolányi Dezső téren. **(b)**

Mezei futóbajnokság

Május 17-én a Népligetben rendezte meg a budapesti osztályparancsnokság a 3000 m-es mezei futás középfokú döntőjét. A BM bajnokság keretében lezajlott versenyen huszonhárman álltak rajthoz, legtöbben a Csepel Vas és Fémművek alosztály beosztottai. Ők is szerepeltek a legjobban, lelkes felkészülésüket eredményeik is igazolták.

Eredmények:

1. Battancs Lajos tű. ftőrm. CSVF (9.50 mp),
2. Barta Béla tű. őrv. XIII. ker. ao, (9.55 mp),
3. Halász János tű. szds. CSVF (10.03 mp),
4. Orova János tű. őrv. VIII. ker. ao, (10.15 mp),
5. Szatmári István tű. őrm. CSVF (10.19 mp),
6. Szaicz Miklós tű. szkv. VIII. ker. ao, (10.20 mp),

A cél előtti hajrá, itt még Barta Béla tiz. vezetett. Az utolsó métereket azonban Battancs ftőrm. jobban bírta, és mintegy 20 m-es előnnyel győzött

A versenyen legeredményesebben a CSVF beosztottai szerepeltek: Halász szds., Szatmári őrm., Hajdu és Battancs ftőrm.

éntes tűzoltók klubja Pécsett

Baranya megyei tűzrendészeti ályparancsnokság kezdeményezé- a pécsi Fegyveres Erők Háza- a közelmúltban megalakult az éntes tűzoltók klubja. Az ala- ülésen részt vettek a pécsi üze- és a peremközségek önkéntes ltói is. Az öt tagú vezetőség választása után összeállították az műsortervet. Eszerint a klub avonként tart összejövetelt. Eze- filmvetítéssel egybekötött szak- technikai stb. előadások hang- k majd el. Az egyes témakörö- úgy választották meg, hogy a tikai, szakmai és általános mű- ség körébe eső előadások mellett önkéntesek szórakoztatásáról is doskodjanak. Az önkéntes tűz- k részt vehetnek a Fegyveres Házában levő klub szakköri alkozásain és egyéb rendezvé- in is. A kezdeményezés iránt is igen nagy az érdeklődés az éntes elvtársak körében, és egy- többen kérik felvételüket a kö- öző szakkörökbe is. A klubtagok na máris meghaladta a 200 főt.

Az erdők védelméről

Április 25-én országos értekezleten vitatták meg az erdők védelmével kapcsolatos problémákat. Dr. Vágó György, az Országos Erdészeti Főigazgatóság főosztályvezetője vitaindító előadásában hangsúlyozta, hogy az erdőkárok az utóbbi három évben pontosan a felére csökkentek. a kármegtérülések viszont 50%-kal emelkedtek. A jól szervezett tűzvédelem az elmúlt száraz esztendőben is 22%-kal tudta csökkenteni az erdőinket ért tűzkárokat. Ezen a téren még további nagy lehetőségek vannak az erdei lopások és a tűzkárok csökkentésére. Az erdőgazdaságok figyelőszolgálatot szerveznek, kiránduló időben pedig gyorsan mozgó gépesített önkéntes tűzoltóalakulatok teljesítenek szolgálatot az erdőkben. Növelik a tűzveszélyre figyelmeztető táblák számát. Széles körűen bevonják a tűzveszedelembe a diákokat és turistákat is.

Röplabda

A BM röplabdabajnokság alapfokú mérkőzéseit május hónapban öt csoportban bonyolította le a budapesti osztályparancsnokság. A budapesti döntőkre június 10-, 11- és 12-én kerül sor a III. kerület Timár utcai BM-sporttelepen.

A júniusi döntőnek a XI., a IV-XV., az V-VI-VII. kerületi és a CSVF alosztályok már biztos résztvevői, a negyedik csoportból a XVIII-XIX. ker. ao.—XVII. ker. ao. mérkőzés győztese kerül a döntőbe.

Újra az első helyen

A Tűzoltó Dózsa labdarúgó csapata folytatja sikeres tavaszi szereplését a Budapest bajnokság I. osztályának II. csoportjában. Május 26-án, a Lampart együttese ellen aratott 8 gólos győzelmével csoportjában az első helyre került, és így egy ponttal vezet a Magnezit előtt. A hátra levő nehéz mérkőzések döntik majd el, hogy a csapatnak sikerül-e újra bekerülnie az NB III-ba.

FEJTÖRŐ ★ FEJTÖRŐ ★ FEJTÖRŐ

ZSZINTES SOROK:

ELSŐ SZÁMA 1871-BEN JELENT G (folytatása függőleges 15.). 12. ség. 13. Szovjet író. 14. Belsőrész. llyen az olasz ég. 18. Vár, keverő. 20. Hangtalanul lesett! 22. Ide- női név. 23. Van ilyen alkohol 24. Mezőgazdasági munkát vé- e? 27. Hatalmas ország. 28. SÜB. Vissza: öreg ember. 30. Női hang. Visszales! 33. Nem ezért. 34. GSN. Nem ez ő. 37. Idegen tagadó szó. Ügydarabbal. 41. NUV. 42. Tél ssalhangzói. 43. Elődd. 44. A né- met iparvidék. 45. Juttat. 46. Azonos magánhangzó. 47. Átmoszféra rövidítve. 49. Hangtalanul zenél! 50. Mint, németül. 51. Csen. 52. TKT. 53. Betegség jele. 54. Téli csapadékot.

FÜGGŐLEGES SOROK:

1. AZ ELSŐ MAGYAR GYÁRTMÁNYÚ GŐZFECSKENDŐT Ő TERVEZTE. 2. Hirtelen. 3. Vissza: résztvevő- társaság. 4. Becézett női név. 5. Kár- tya. 6. Kínai név. 7. Van ilyen „angyal" is. 8. Zab. 9. Ázik, betűhibával. 10. Idegen tagadás. 11. Majdnem kereken. 15. VÍZSZINTES 1. FOLYTATÁSA. 17. Becézett női név. 19. Dél-amerikai államot. 21. Tél mássalhangzói. 22. EEEE. 25. Oda erősít. 26. Elemet. 29. Vissza: előadó. 31. Földbe. 35. EZT A HABOLTÓ KÉSZÜLÉKET 1930-BAN STANZIG ÉS KÖNIG TALÁLTA FEL BÉCSBEN. 39. Rag. 40. Vissza: mint függ. 39. 48. MPJ. 50. Nem fölé.

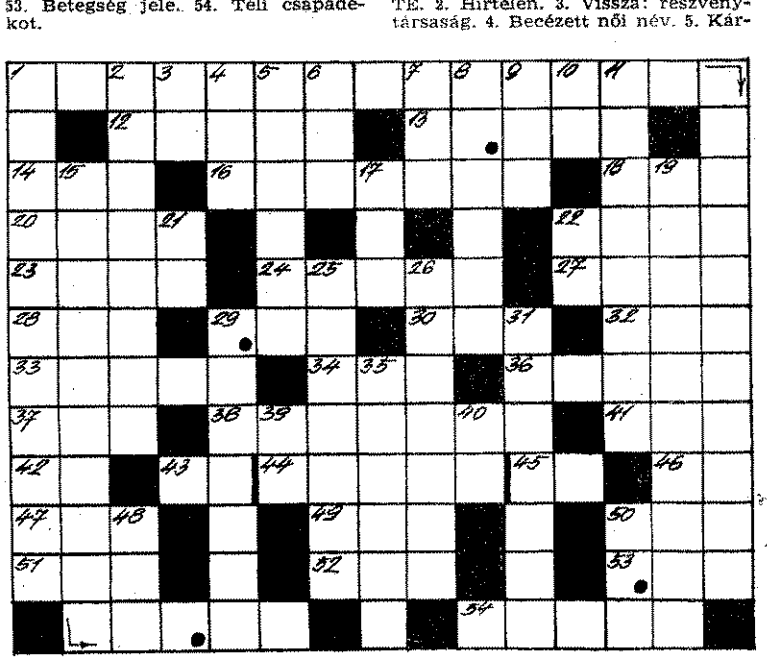

Figyelem! A rövid és a hosszú magánhangzókat nem különböztetjük meg.

Megfejtésül az alábbi sorokat kell beküldeni: Vízszintes: 1., Függőleges 1., 15., 35. Be kell küldeni továbbá a pontokkal megjelölt kockákban levő betűkből összeállítható város nevét, ahol 1894-ben állítottak fel hivatásos tűzoltóságot.

Megfejtési határidő: 1963. június 20.

A helyesen megfejtők között könyvjutalmakat sorsolunk ki.

Az ötödik számban megjelent keresztrejtvény megfejtése a következő: HABÁNFEDÉL MEGOLDÁS, ECET ÉS PORITOTTANYAG, FAERBER, SOPRON.

A pontokkal megjelölt kockákban levő betűkből összeállítható város neve: BERLIN.

Könyvjutalmat nyertek: Balogh Sándor, Budapest; Mátyus Sándor, Karcag; Vál Pál, Bonyhád. A nyereményeket postán küldjük el.

K. I.

AGYAR TŰZOLTÓ

magyar tűzoltóság folyóirata.

rkeszti a szerkesztő bizottság.
Felelős szerkesztő:
Beszteri Lajos
tűzoltóőrnagy
Szerkesztőség:
V., Néphadsereg u. 9.
Telefon: 313—700.

dja a BM Országos Tűzrendészeti Parancsnokság.

elős kiadó: Dr. Micskó Rudolf.

Terjeszti a Magyar Posta.

293/2 — Zrínyi Nyomda, Budapest
F. v.: Bolgár Imre igazgató

INDEX: 25604

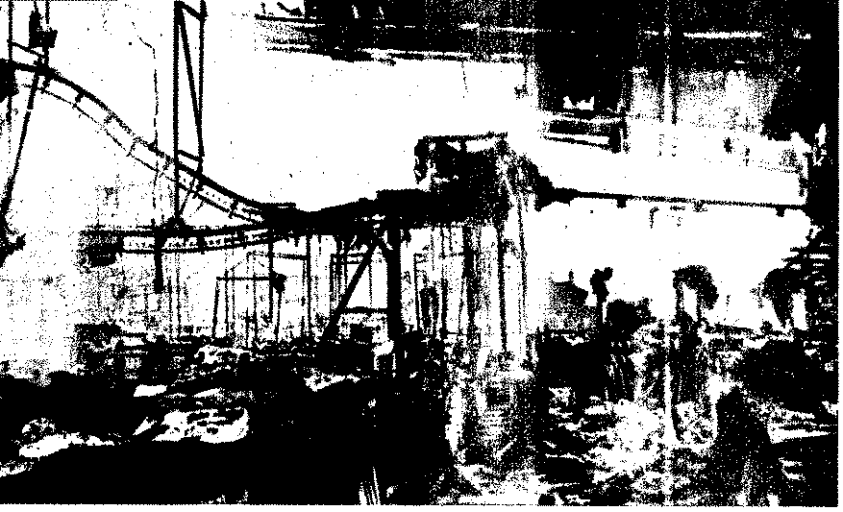

Leégett egy hűtőkészülék-gyár Grossauheimben (NSZK). Az anyagi kárt 20 millió márkára becsülik. Képünkön a gyár szerelőcsarnoka a tűzeset után

*

San Jose-ban (USA) gázszivárgás következtében robbanás történt egy üzlet közelében. Két ember életét vesztette, negyvenen megsebesültek. A képen: tűzoltók szállítják el az egyik sebesültet

KÉPES HÍRADÓ

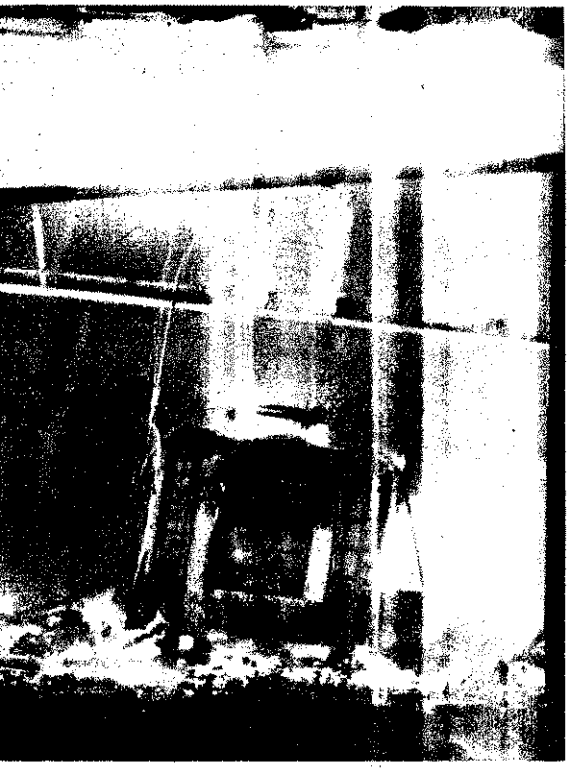

A hollandiai Weghelben a tűz martaléka lett a Mars nevű csokoládégyár. Az anyagi kárt 10 millió holland forintra becsülik

*

Rövidzárlat következtében tűz keletkezett a belgiumi Ciney város egyik szállodájában. Hat személy, köztük egy szállodás család, életét vesztette

500—600 fokos hővel és füsttel kellett megbirkózniok a stockholmi tűzoltóknak egy olajrobbanás alkalmával

Az esseni gázrobbanás során huszan megsebesültek, közülük öten súlyosan. A szerencsétlenséget az okozta, hogy a városban végzett útépítési munkálatok során megsérült egy gázvezeték, és a szivárgó gáz felrobbant egy fűtőberendezés közelében

MAGYAR TŰZOLTÓ
XV. évf., 7. sz. 1963. július

KÖSZÖNTJÜK
A VILÁG ELSŐ NŐI ŰRHAJÓSÁT,
VALENTYINA TYERESKOVÁT
ÉS VALERIJ BIKOVSZKIJT,
A VOSZTOK-5 „PILÓTÁJÁT"!

Valentyina Tyereskova és Valerij Bikovszkij, a hős űrrepülők első találkozása sikeres leszállásuk után

★

Tyereskova és Bikovszkij Hruscsov elvtárssal

Események KÉPEKBE

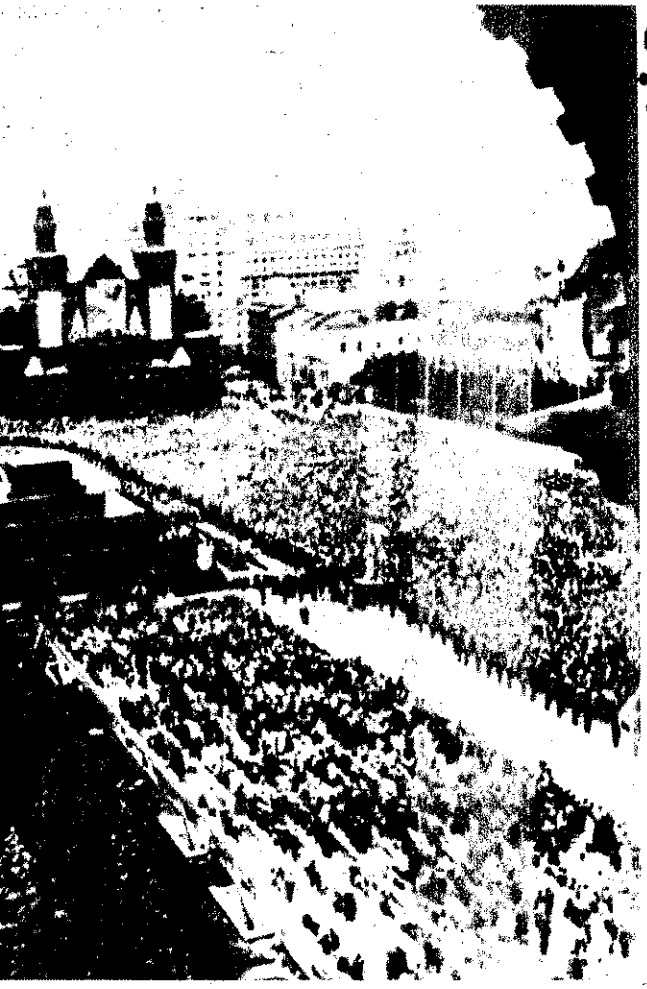

Három kép Tyereskova és Bikovszkij ünnepélyes moszkvai fogadásáról

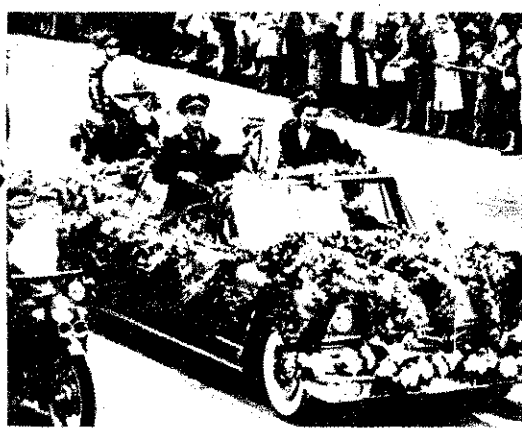

Moszkvában ülésezett a nők világkongresszusa

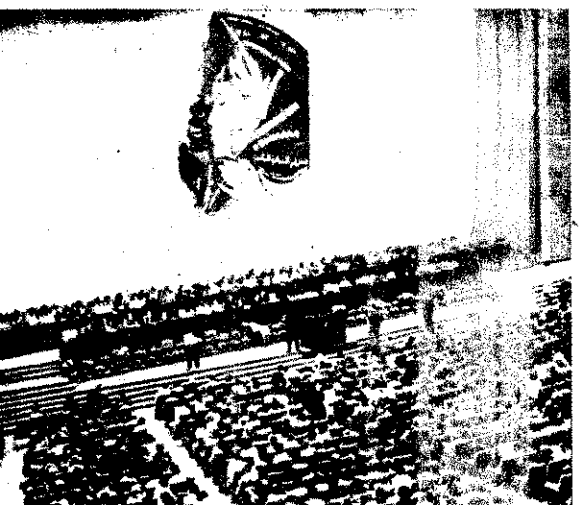

Hruscsov elvtárs nagy beszédet mondott az SZKP Központi Bizottságának plénumán

a felvétel a hatodik magyar békekongresszus ünnepé-
es megnyitóján készült a parlamentben. A kongresszus
sztvevőinek fogadásán Szakasits elvtárs, az Országos
Béketanács elnöke pohárköszöntőt mondott

enryk Grochulski, a Lengyel Népköztársaság budapesti
agykövete a lengyel—magyar barátsági, együttműködési
kölcsönös segélynyújtási szerződés aláírásának 15. év-
rdulóján fogadást adott a nagykövetségen. Grochulski
mellett Apró Antal elvtárs

ács megyében is megkezdődött az aratás. A képen: a kis-
nmajsai gépállomás erőgépe aratja a tajói Micsurin Tsz
őszi árpáját

Új rendelet a tűzrendészetről

Írta: ANTAL ISTVÁN tű. őrgy.

Az ország tűzrendészeti helyzetének megszilárdítása érdekében az 1957. évi 4-es számú, a tűzrendészetről szóló belügyminiszteri rendelet kiadásától hosszú és eredményes utat lettünk meg napjainkig. Az elmúlt évek munkájának eredményeként megszilárdult az ipari, mezőgazdasági, a kereskedelmi és az egyéb létesítmények tűzrendészeti helyzete. Azokat a célkitűzéseket, amelyeket a tűzrendészetről szóló 1957. évi 4-es számú belügyminiszteri rendelet megállapított, eredményesen valósítottuk meg, s ennek következtében lehetővé vált, hogy új tűzrendészeti jogszabályt alkossunk.

A népgazdaság szerkezetében bekövetkezett változás, a párt és a kormány célkitűzéseinek gyakorlati megvalósítása azonban szükségszerűen vetette fel, hogy a megváltozott viszonyoknak megfelelően biztosítsuk az ország tűzvédelmét; vizsgáljuk felül a megelőző tűzrendészeti rendelkezéseinket, és olyan tűzrendészeti jogszabály kiadására tegyünk javaslatot, amely mindenben a fejlődés követelményeit szolgálja.

A VIII. kongresszus útmutatása alapján

Erre hívta fel figyelmünket pártunk VIII. kongresszusa is, amikor határozatot hozott a népgazdaság gyorsabb ütemű fejlődésére s az életszínvonal további emelésére. A kongresszus határozatában megállapította, hogy jelentős előrehaladást kell elérnünk az állami feladatok társadalmasításában, a munka egyszerűsítésében — elsősorban azokon a területeken, ahol az állami szervek a dolgozó tömegekkel közvetlen kapcsolatba kerülnek. A kongresszus felhívta figyelmünket arra is, hogy harcolnunk kell a maradiság, a megcsontosodottság, a régi munkamódszerek és eljárások konzerválása ellen, és harcot kell folytatnunk a haladóbbért, az újért, a munka egyszerűsítéséért. A lehetőség mellett tehát szükségszerűvé, vagyis kötelességünkké is vált, hogy vizsgálat tárgyává tegyük a tűzrendészet eljárási és anyagi jogszabályait, és tanulmányozzuk azokat a területeket, ahol megvannak a reális feltételei a tűzrendészeti feladatok további társadalmasításának s a helyes módszerek szélesebb körű kibontakozásának.

Felülvizsgáltuk a társadalmi szervek tűzrendészeti feladatát és hatáskörét. Általánosítottuk azokat a helyes kezdeményezéseket, amelyekkel a tűzrendészeti igazgatást egyszerűsíteni lehet. Nagy gondot fordítottunk arra, hogy a tűzrendészet átfogó anyagi jogszabálya megfelelő mértékben vegye figyelembe a népgazdaság szerkezetében végbement változásokat, a fejlődést. Ügyeltünk továbbá arra is, hogy a tűzvédelem biztosítása mellett gazdaságosabb tűzrendészeti szabályokat állapítsunk meg, és hogy az ipari, a mezőgazdasági létesítmények tervezési alapelve a többi szocialista ország tervezési alapelveivel — legalábbis a lényeges kérdésekben — megegyezzen, hogy ez is megkönnyítse a típustervek nemzetközi cseréjét —, mintegy elősegítve ezzel is a népgazdaság gyorsabb ütemű fejlődését. Végül, de nem utolsó sorban, a társszervek bevonásával igyekeztünk kialakítani azokat a tűzrendészeti rendelkezéseket, amelyek megfelelő mértékben biztosítják a nagyüzemi mezőgazdaság tűzvédelmét.

Új alapelveket és módszereket is tartalmaz

Véleményem szerint, a most megjelent tűzrendészeti jogszabály az előzőnél megfelelőbb mértékben szolgálja majd a létesítmények tűzrendészeti helyzetének további fejlesztését, megszilárdulását s ezzel az ország tűzvédelmét. Tudjuk, hogy a rendelet gyakorlati alkalmazása számos problémát fog felvetni, s egyes esetekben a régihez hasonló ragaszkodás, a megszokottság miatt megnemértést vagy idegenkedést tapasztalhatunk majd. Éppen ezért szükséges, hogy valamennyien — akik e munkaterületen dolgozunk és problémákkal, illetve téves nézetekkel találkozunk — nagyon határozottan lépjünk fel az ilyen nézetek ellen és azonnal intézkedjünk.

A tűzrendészetről szóló új belügyminiszteri rendelet az eddigiektől eltérő, új alapelveket és új módszereket tartalmaz. Nézzük, melyek ezek az új alapelvek és módszerek.

Külön felhívás nélkül

A társadalmi tulajdon védelme feltétlenül megköveteli, hogy a létesítmények vezetői saját tűzrendészeti szervezetükön keresztül — a termelés sajátosságait figyelembe véve — állandóan vizsgálják a tűzrendészeti viszonyokat, s tegyék meg a szükséges intézkedéseket.

(Folytatás a 8. oldalon)

Új szelek a VATIKÁNBAN

Ha áttekintjük a legutóbbi év nemzetközi eseményeit, érdekes jelenségekre figyelhetünk fel a Vatikán és a katolikus egyház politikai tevékenységében. XXIII. János pápa egy sor olyan politikai lépést tett, amelyek teljesen szokatlanok és újak, s ezért méltán váltottak ki nagy figyelmet. Feladta elődeinek nyílt és dühödt kommunistaellenességét, a szocialista országok elleni nyíltan és szélsőségesen reakciós vonalát, és *célul tűzte ki, hogy lazít az imperialistákkal való politikai összefonódáson, „modus vivendit" ér el a szocialista országokkal.* Ennek nyomán többször üzenetet váltott Hruscsovval, üdvözölte a szovjet űrhajósok sikereit, fogadta Adzsubejt, az Izvesztyija c. szovjet lap szerkesztőjét, Hruscsov vejét. Mint a nyugati újságírók találóan megjegyezték: „emberi párbeszédet vállalt szellemi ellenfelével". Ezen túlmenően olyan körleveleket ún. enciklikákat adott ki, amelyek tartalmukban, hangnemükben lényegesen eltérnek az előzőektől, s tükrözik a pápa törekvéseit.

A szocialista országok és a világ haladó erői örömmel üdvözölték ezeket a jelenségeket, mint olyanokat, amelyek az emberiség érdekeit szolgálják. Ezért váltott ki mély sajnálatot a pápa halála. Ezért küldtek részvéttáviratot a Vatikánba a szocialista országok kormányai, köztük a magyar kormány is. Ezért kapott helyet a táviratokban az a szöveg, hogy remélik, olyan új pápa kerül elődje helyébe, aki folytatója lesz ennek a vonalnak. *Mindebből azonban egyáltalán nem következik az, mintha a kommunista pártok feladnák a vallás elleni harcot, és lépéseket tennének a tudományos kommunista világnézet és a vallás összebékítésének irányába.* De a pápa sem gondolt a vallásos idealizmusnak a marxista materializmussal való összebékítésére. Ezt azért érdemes leszögezni, mert vannak emberek, akik a fenti jelenségekből és azok politikailag pozitív értékeléséből hamis következtetésre jutottak, és úgy gondolták, hogy valamiféle ideológiai összebékülés vette kezdetét. Szükséges tehát, hogy megvizsgáljuk ezeket az új vatikáni jelenségeket és okaikat.

Változások a világban

A világon nagy forradalmi változások történnek. Korunk a kapitalizmusból a szocializmusba való átmenet korszaka. A szocializmus sikerei, a felszabadító harcok eredményei nagy aktivizáló hatást jelentenek a dolgozók százmilliói számára. *Korunk tehát a tömegek soha nem látott forradalmasodásának, társadalmi-politikai aktivizálódásának kora is.* Általános tapasztalat az is, hogy a tömegek aktivitásának növekedésével fordított arányban alakul a vallás befolyási köre. Nő a hitközöny, amit még az egyházak is kénytelenek „a technika és az anyagi haladás általános kihatásanak" értékelni.

Neves egyházi személyiségek már hosszú ideje bizonygatják ugyan, hogy nő az egyházak és a vallás szerepe a társadalomban, s nem kevés erőfeszítést is tesznek a tényleges befolyás növelésére. És bár vannak objektíve is jelenségek, amelyek a kapitalizmusban a vallás irányába hatnak, mégis az ellenható, a társadalmi fejlődés irányába ható tendencia az erősebb. *A világban végbemenő forradalmi változások nem a vallási elveknek megfelelően mennek végbe, és nem az egyházak szerepének növekedésével járnak.* Éppen fordítva áll ez: egyre inkább nélkülük és ellenükre változik a világ. Ez azzal függ össze, hogy a hivatalos egyházi vonal — így a Vatikáné is — összefonódott az imperializmussal és állandó visszahúzó erőként működött.

A vallási elvek és a rájuk épülő társadalommagyarázatok korunkban maguk is a kapitalizmus tükrözői. De emellett egyre erősebb lett a politikai összefonódás is. A nyugati államok hatalmas összegekkel, az állami propaganda minden eszközével segítik a vallás terjesztését — a szocializmus—kommunizmus elleni harc érdekében. Az egyházak — köztük a katolikus egyház is — egész apparátusát, papi és világi szervezeteinek nagy hálózatát a hisztériás kommunistaellenes keresztesháborúkra mozgósították. A dühödt kommunistaellenesség világi eszközeit kiegészítették az egyházi eszközökkel, a lelki terrorral, a kiközösítéssel, hogy a kizsákmányolás és az elnyomás ellen harcoló dolgozó tömegeket megfélemlítsék.

Közben természetesen sokat beszéltek a békéről, a társadalmi igazságosságról s az egyenlőségről. De mindezt úgy állították be, hogy megvalósításuk ellenségei a kommunisták." Istentől ered az, hogy gazdagok és szegények vannak — ezen nem lehet változtatni. Legyen béke és szeretet a földön, ne harcoljanak a munkások a tőkések ellen, ne hallgassanak a kommunistákra. Béke és igazságosság csak akkor lesz a földön, ha a kommunizmust „felszámolják" — hirdették. Vállalták tehát az atomháború teológiai indokolását, s kiátkozták azokat, akik a kommunistákkal együttműködtek.

Ha összegezzük azonban e törekvések hatását, akkor láthatjuk, hogy nem bizonyultak eredményesnek. A szocializmus és a kommunizmus mint tanítás, mint mozgalom és mint társadalmi valóság is erősödik, egyre hatalmasabbá válik. Kisugárzó hatására százmilliók aktivitása nő a békéért és a társadalmi haladásért folyó harcban. Vagyis a kommunistaellenes keresztesháborúk nemhogy eredményesek lettek volna, hanem a vallástól való elfordulásra is ösztönöztek. A józanabbul gondolkodó egyházi vezetők kezdték felismerni, hogy ha tovább gaszkodnak a régi vonalhoz, az e befolyása még gyorsabban csökken megek között.

Korszerűsítési irányzat a Vatikánban

A korszerűsítési követelmények a tolikus egyházban is jelentkeztek. J latok születtek, hogy az egyház ér ben milyen alkalmazkodó lépéseke gyenek. Az előző pápák azonban a ső konzervatívokra támaszkodva, a szigorúbban felléptek azok ellen viszont csak tovább növelte a sza kot a hirdetett vallási tételek, a tendő életcélok és az azoknak mondó valóságos élet tényei közöt lálóan nevezte ezt XXIII. János törésnek „a vallásos hit és a világ legű munka között". *A korszerűsí tehát feltétele volt, hogy a Vati belül a szélsőjobboldali erők bef körét csökkentsék.*

XXIII. János pápa, amikor megv tották, bár addig is ismert volt hajlé időszerűsítést igénylő magatartásár még nem tudott rögtön jelentősen lépni. Ez csak fokozatosan mehetet be — ahogy teret nyert a szels oldallal szemben.

XXIII. János pápa fontos célnal kintette az egyház befolyásának tartását is, s ha lehet, a kiszélesít tömegek között. Erre azonban a rés nallal még kísérletet sem lehetett Amikor a reformista irányzat elég nek bizonyult a Vatikánon belül, a olyan lépéseket tett, amelyek politi az imperialistákkal való összefonód zítását jelentették. Egy angol lap rint a pápa „lemondott a Nyugat talos tábori főlelkészének állásáról, vonta áldását a történelem legna keresztesháborújáratától".

Kiemelkedő jelentőségű ebből a pontból a „Békét a világnak" c. e kája, amelyet Hruscsov elvtárs é zánkban a VI. Békekongresszuson elvtárs is úgy üdvözölt, mint je hozzájárulást a békéért folyó h Ismeretes, a kommunisták mindig súlyozták, hogy a békeharcban n becsületes, hazáját szerető emberre sze kell fogni — nemre, vallásra és zetiségre való tekintet nélkül. A számolva a fent leírt változásokka jutott ehhez a felismeréshez és a ház történetében először, minden ratú emberhez fordul, összefogásr fel a béke érdekében. Követeli a fo kezési verseny megállítását és a h nyan ellenőrzött általános lesz „*Elvileg el kell ismerni — írja e kájában —, hogy minden politikai ség természetes méltóságánál egyenlő, mindegyiküknek joga van tezésre, a fejlődésre.*" Ezzel elisn két társadalmi rendszer létét és a egymás mellett élés szükségességét rendszer között. Egy világban ke nünk, s lehetséges egyes kérdé együttműködés hívők és nemhivő zött is. *Katolikusok összefoghatnak ke érdekében nemkatolikusokk kommunistákkal.* Ez bátorítás, ho vők és nem hivők találkozhassan megértésre juthassanak.

Mindez olyan politikai előrelépés lyet joggal üdvözölt az egész eml *A kommunisták nem fogadnak el semmilyen vallási nézetet, de me désük, hogy a béke érdekében eg*

l minden erőt. A pápa állásfoglalása az atomháború elítélése, a hívők és mhívők összefogására bátorító felszólás — persze elsősorban annak tükröse, hogy a vallásos és nemvallásos dolzók az atomháború veszélyének tudaban gyakorlatilag már régóta megvalóják a közös akciókat. Ez azonban semt sem von le a pápa törekvéseinek jetőségéből, mert segíti a bizalom erődését a tömegekben, és lazítja a vallási apon meglevő előítéleteket.

z egyházi szélső konzervatívok támadása

XXIII. János pápa korszerűsítési törekse természetesen az egyház érdekeit olgálja, és kifejezi a reményt, hogy igy egfordíthatják az események menetét, újra az egyház felé fordítják az emrek figyelmét. Ez azonban csak úgy letséges, ha többet foglalkoznak az emrek valóságos földi szükségleteivel. Tet meghirdetik a korszerűsített katolis békefelfogást és a társadalmi igazgosság követelményét. És remélik, hogy emberiség égető kérdéseire adott bátbb e világi megoldások újra a vallász vezetik vissza az embereket. „A különféle kapcsolatok és érintkezések a vigi élet területén hívők és hitetlenek... zött... alkalmat szolgáltatnak arra, gy az utóbbiak számára megnyitják igazságot."

Mégis érdekes, hogy a pápa törekvései m találtak olyan egyértelmű támogasra sem a magas egyházi körökben, sem yes tekintélyes és nagy hatalommal ndelkező burzsoá politikusoknál, akik yébként elfogadják a katolikus tanítákat. *A szélsőjobboldali konzervatív köc nyíltan is támadták a reformista inyzat törekvéseit.* A Vatikánon belül taviani bíboros köré tömörülnek a nzervatívok, mert nem egyszer adott ngot a pápai vonallal szembeni elégetlenségének. Egy 1962-ben megjelent isában a legélesebb kommunistaellenes rcra szólít fel, és figyelmeztette a katlikusokat, hogy „a jók sajnálatos tétnsége folytán a hamis prófétáik leszk urrá a világon". Egy beszédében peg hangoztatta, hogy a közjó érdekében m lehet a kommunistákkal összefogni.

A jobboldali katolikus burzsoá körök agálása hasonló. Az olaszországi Il empes c. lap tragikus árulásnak nezte a pápa törekvéseit. A bonni koránykörök szerint „minden engedmény kommunizmusnak beláthatatlan következményekkel jár". Vagyis követelik tobbra is a nyílt és dühödt kommunistaenes hadjáratot, remélve, hogy útját lhatják a kommunisták befolyása növedésének. Ezért hibáztatták a pápát az aszországi választások eredményeinek akulása miatt is. A jobboldal szerint a mmunisták előretörésének oka a pápai litika volt. Ez azonban nem így van. kommunisták sikerei annak a balradódásnak a kifejezői, amely már jóval választás előtt is megmutatkozott. A pa látta ezt, és realista módon azt rta, hogy a politikai enyhülés légkörén útját állhatják a nagyobb méretű lratolódásnak.

A jobboldali támadást az is megmutta, hogy most, az új pápa megválasza körül is nagy harcok folytak. A nzervatívok a maguk emberét szeretk a pápai trónon látni. És bár az utób évben XXIII. János pápa sok hívét nevezte bíborosnak, a korszerűsítést kötő irányzat győzelme nem biztos. Mégis valószínű, hogy az új pápa a már eddig megtett lépéseket nem hagyhatja figyelmen kívül.

A Vatikán ideológiájáról

A fentiekből, — ha nagyon vázlatosan is — kitűnik, hogy a kommunisták miért ítélik meg pozitíven XXIII. János pápának és irányzatának politikai törekvéseit még akkor is, ha azok közvetlenül az egyház érdekeit szolgálják. De *a politikai lépések pozitív megítélése nem moshatja el az ideológiai ellentétet a marxizmus és a vallás, a tudományos és a vallási alapon álló társadalomfelfogás között.* Ideológiai béke nincs, s az eszmei harc szükségszerű része a békéért, a békés egymás mellett élésért folyó harcunknak.

A korszerűsített egyházi irányvonal alapja természetesen a valláson alapuló idealista társadalomszemlélet. Az emberi együttélés szabályait isteni eredetű, örök, abszolút igazság megvalósulásának tartja. A társadalmi problémák megoldását úgy állítják be, mint a társadalmi valóság hozzáigazításának követelményét ehhez az abszolút igazsághoz. A társadalmi igazságosság megvalósítását tehát nem a kizsákmányolás felszámolásával kell elérni, hanem az emberek erkölcsi nevelésével, az istennek tetsző életmód általánossá tételével. Teljes boldogság itt a földön nem érhető el e tanítás szerint. Tagadja egyben a forradalmi átalakulások szükségességét.

Ezek nemcsak politikai állásfoglalások, hanem végső fokon ideológiai, világnézeti jellegűek. Lényegük az, hogy az ember istenért van, tőle függ, neki felelős tetteiért. *A kommunisták véleménye más az emberről. Az emberek nem függenek túlvilági erőktől s a függőség tudata saját társadalmi gyengeségük tudata. De nincsenek elvi korlátai annak, hogy az ember ura legyen önmagának és környezetének.* Korunk harcaiban, a szocializmus sikereiben gyakorlati valósággá válik ez az uralom.

A világnézeti ellentét kifejezésre jut a béke értelmezésében is. Az egyház szerint „bármilyen dicséretes jóakarat hassa is át, a béke tisztán emberi erővel nem valósítható meg". Másrészt a béke az egyház szerint nemcsak a háború kiküszöbölése az emberek életéből, hanem az osztályharcról való lemondás is. Márpedig ez hamis beállítás. *Az emberiség igenis képes saját erejéből elhárítani a háborút, de nem az osztályharcról való lemondás útján, hanem éppen a következetes osztályharcon keresztül.* Alapvetően fontos társadalmi törvény, hogy az imperializmus szüli a háborút, s amíg magántulajdonosi viszonyok uralkodnak, van háború is. *Tehát a békéhez, hogy tartós legyen, meg kell szüntetni azokat a viszonyokat, amelyek a háborúkat szülik, s fel kell számolni a magántulajdont.* A békés egymás mellett élés politikája nem az osztályharcról való lemondás, hanem az osztályharcnak egy kevésbé fájdalmas, kedvező formája. A társadalmi béke az egész társadalom és az emberi személyiség teljes átalakulása nélkül puszta illúzió. A szó legmélyebb értelmében vett igazi emberi kapcsolatok kialakulása csak a szocializmusban, a kommunizmusban lehetséges.

Balló István

Hogy mik vannak!...

Azért megdöbbentő, hogy mi tűzoltók némely kérdésben mennyire tájékozatlanok vagyunk. Megelőzünk, oltunk, társadalmasítunk, továbbképzünk, aztán megint csak megelőzünk s mind ritkábban oltunk, és még azt sem tudjuk, hogy valójában kik is vagyunk, mennyit érünk.

Én például egyszerűen nem bírok magammal, amióta a „Stuttgarter Zeitung"-ból arról értesültem, hogy „... katonai értéke van... a Belügyminisztérium hatásköre alá tartozó nagyszámú tűzoltó-brigádnak..." és hogy „... a tűzoltótisztek különleges alkalmakkor oldalfegyvereket hordanak, a legénységet pedig teljes gyalogsági kiképzésben részesítik..." s csaknem odarohantam, amikor azt is megtudtam végkövetkeztetésként, hogy „... a tűzoltó alakulatok tehát titkos katonai tartalékok és főleg a légvédelemre képezik ki őket..."

Nem tudom, ki hogyan van vele, de én azóta egészen másként nézek magamra, amióta tudom, hogy titkos katonai tartalék vagyok, és a legénység talpa is egy egész gyalogsági kiképzésnyit nőtt a szememben... Egy valamit viszont őszintén bevallok: az istennek se jut eszembe, hogy hol, mikor és melyik oldalamat terheltem azokkal az átkozott oldalfegyverekkel. A feleségem azt mondja, ő sem emlékszik rá, a fiam pedig sírva esküdött, hogy nem azokat cserélte el az iskolában golyóstollért... Főként azért aggaszt a dolog, mert ha netán kazaltűzhöz kellene vonulnom, nem tudom, mivel akadályoznám meg az ellenség szuperszónikus bombázóinak tovarepülését...

Azt hiszem, az lesz a legokosabb, ha levelet írok a „Stuttgarter Zeitung" szerkesztőségének és megkérem őket: ugyan kérdezzék már meg jólértesült és legeslegsemlegesebb bécsi munkatársuktól, hogy véleménye szerint — oldalfegyverek híján — a szalkszentmártoni községi önkéntes tűzoltóság 400-as kismotorfecskendőjének kötött sugara hatásosan alkalmazható-e ballisztikus rakéták elhárításához. S ha netán igenlő választ kapnának tőle, azt tekintsék egyenértékűnek azzal a megállapításaival, amelyeket mint titkos újságírótartalék — gátlástalanul összehordott a magyar tűzoltóságról.

Persze, van esze a fickónak, mert annyira azért mégsem semleges, hogy öntudatra ébresztésünk helyett, pl. az alabamai tűzoltóságnak a négertüntetésekhez való viszonyáról tájékoztatott volna bennünket és a „szabad világ" olvasóit...

— beszteri —

Telnek a sorok a kölcsön-írógépen

BEVETÉS

A kiskőrösi járásban...

Régen véget ért a hivatalos munkaidő, de a parányi irodában még javában gépelnek. A billentyűk kopogása hol meggyorsul, hol pedig akadozik. Hiába, ilyenkor becsüljük igazán az ügyes kezű nőket... A kopottas táskagépen kerek arcú, őszülő hajú tűzoltószázados szorgoskodik: Hajas István, a kiskőrösi járási kirendeltség vezetője. Fekete keretes pápaszeme az asztalon pihen.

Hét esztendő alatt sok ezer oldalnyi irat került ki a kis masinából, amely pedig nem is a kirendeltségé. 1956-ban kérték kölcsön néhány napra a helyi testület egyik lelkes támogatójától, s azóta — pironkodva bár — mindig újabb haladékot kell kérniük a visszaadás időpontjára. Bizony, nem ártana, ha egyes általakarékoskodók egyszer már „leereszkednének" ide, s helyszíni tapasztalataik alapján döntenének ama „nagy jelentőségű" beruházási ügyben, hogy kell-e saját írógép a kirendeltségnek, ahol egyébként nem sokkal kisebb az ügyiratforgalom, mint akármelyik alosztályon.

Szinte olajozott gépezetként

Tömör s mindenki számára érthető fogalmazvány az osztályparancsnokság útmutatója. Jóformán egyetlen felesleges szó sincs benne. A gazdasági vezetők részére adták ki, hogy segítséget adjanak nekik a nyári feladatok elvégzéséhez. Ezt másolgatta éppen Hajas elvtárs, mert a szükségesnél kevesebb példány készült belőle. Igaz, könnyűszerrel lerázhatta volna magáról ezt a feladatot — ahogy ezt a megye egy másik járásában meg is tették. Ő azonban erősen bizonygatta, hogy ez a kis többletmunka igazán megéri a fáradságot. Így legalább nem kell attól tartania, hogy valamelyik tsz-ben néhány fontos adatot esetleg elgépelnek.

Amúgy egyébként rendes ütemben halad a felkészülés. Nyoma sincsen a kapkodásnak, de erre aligha lenne is szükség. A nagy munkában részt vevők kivétel nélkül jókora jártasságot szereztek az előkészítésben és a végrehajtásban egyaránt. Az önkéntesek, a tanácsi szervek, sőt még az érdekelt gazdaságok felelősei is évről évre szinte olajozott gépezetként működnek. S ez igazán nem túlzás! Ha valaki mégis kételkednék ebben, akkor ajánljuk neki, hogy ismerkedjék meg közelebbről a járás tűzkárstatisztikájával.

Évek óta egyetlen számottevőbb mezőgazdasági tüzeset sem keletkezett a járásban. Hogy folytatódik-e ez a sikersorozat, azt természetesen senki sem jósolhatja meg. Annyi azonban bizonyos: az idén is mindenki megteszi majd a kötelességét. S ha már itt tartunk, akkor arról is meg kell emlékeznünk, hogy évekkel ezelőtt még korántsem volt ilyen harmonikus a tanácsok, az önkéntesek, a gazdaságok és a kirendeltségek közötti együttműködés. Nem ritkán kisebb-nagyobb súrlódások is előfordultak, s bár ebben a járásban található a legtöbb országos hírű testület — a kiskőrösi, a keceli, a páhi, az akasztói, a soltvadkerti (hogy csak a legismertebbeket említsük) — a hatóság munkája olykor bizony döcögött egy kissé.

A jó példa követőkre talált

Hogy mikorra tehetjük a „fordulat évét", azt ma már senki sem tudja megmondani. Talán akkorra, amikor a járási vezetők először kezdték rendszeresen látogatni az önkéntesek foglalkozásait. A testületek becsületes igyekezete, áldozatkészsége eleinte meglepte őket. Azután a kisebb-nagyobb gondokkal is megismerkedtek, s ezeket tőlük telhetően orvosolták is. S miközben ezzel foglalatoskodtak, tiszteletbeli önkéntesekből igazi társadalmi tűzoltókká váltak.

A nyári felkészülésről például dr. Király István a járási tanács titkára és Németh József igazgatási osztályvezető legalább olyan tájékozott, mint Góczen Ferenc soltvadkerti tanácselnök vagy Helvédy János, a keceliek veterán parancsnoka. A tűzvédelmi bizottság ebben a járásban egész éven át működik, s bár tagjai kivétel nélkül nagyon elfoglalt emberek, egyikük sem sajnálja az ülésezéssel eltöltött időt. Annál kevésbé, mivel a bizottsági tagok nemcsak határozatokat hoznak, hanem rendszeresen ellenőriznek is a gazdaságokban — méghozzá igen szakszerűen. Egy-egy jegyzőkönyvnek csupán az aláírásából derül ki, hogy nem az I. fokú hatóság, hanem a bizottság valamelyik tagja készítette.

A jó példa persze mindjobban követőkre talált, s járásszerte népszerű feladattá vált a tűzvédelmi ügyekkel való foglalatoskodás. Erről bizonykodtak a legutóbbi végrehajtó bizottsági ülések is. Szinte minden községben nagy segítőkészséggel vitatták meg a parancsnokok beszámolóit, s valóban tartalmas határozatokat hoztak. Kaskantyún például még arra is kiterjedt a tanács figyelme, hogy egymáshoz illő lovakat állítsanak fogatszolgálatba, tehát olyanokat, „akik" civilben is a kocsirúd bal, illetve jobb oldalán ügetnek.

Valóságos kis hadsereg

Néhány községben alacsonyabb típusú szövetkezet működik, s ezekben bizony még sok gondot okoz a behordás biztonságos megoldása. Hogy ebből se legyen baj, a le helyen június első napj megkezdték az engedélye lülvizsgálását.

Évek óta jól beváltak az nevezett kis szérűk, s a ségekben most is jobbára nekkel találkozhatunk Kiskőrösön például hat r létesítését tervezik, mert b ságosabbnak tartják, ha egy helyen kevesebb te gyűlik össze.

A legtöbb nehézséget hanem a tsz-ek egyre gya dó erőgép-állománya o majd. Kecelen például t találkoztunk egy olyan v tóval, amelyiknek lyukas a szikrafogója — s gyar nem ez a járás egyetlen veszélyes erőgépe. Dicsé hogy a járás tűzvédelméne nyítói éberen felfigyelne ilyen és a hasonló fogyatél gokra, s a kedvező előjelek nére sem önelégültek. Más dés: joggal végzik maga san cseppet sem könnyű kájukat. A nyár folyamá száz önkéntes — valóság hadsereg! — vigyázza ma kiismeretesen az asztagok az erőgépeket — mert legtöbb faluban valóban kenykednek a területfel Egyik-másik helyen a pa nokok még gyakorlati bem val egybekötött mintafo zást is tartanak részük hogy munkájukra a f szervek is felfigyelnek, az könnyű bizonyítani, hisze vés helyen fordítanak nagy összegeket a jutal sukra, mint éppen ebben rásban. Talán szükségte hozzátennünk, hogy nem nyira a pénzösszeg, han elismerés ténye lényeges szép dolog a hivatás sze csakhogy ehhez olykor e buzdítás is szükséges. hiányáról egyébként nem panaszkodhatnak a önkéntesei: Az elmúlt például igen nagy támogatást kaptak a tek, úgyhogy bőségese mit viszonozniuk. Nag hogy nem az itteni ta irányítják a kismotorfe dőket javító vállalatokat. egészen biztosan nem hosszú hónapokig a meg suk. Nem éppen biztaté ilyenkor nyár elején sürgetően jelentkezik ez dés, amelyet pedig vég hára megnyugtatóan rendeznünk. Elvégre me sel még egyetlen tüzet tottak el!...

Ezt a szikrafogót bizony meg kell javítani. Hajas elvtárs mellett Németh József és Helvédy János

ELŐTT

. és a félegyházai gépállomáson

OLTAKÉPPEN KÉRDE-SKÖDNÜNK SEM KELLETT LNA — a példás rend öngáért beszélt. A műhelyek-n pl. nemcsak jelzik fehér okkal a közlekedési utakat, nem szabadon is hagyják et. Az oltóeszközök elhelyeét meg a szép, szabályos manyagtárolót akár tanitani lehetne... De minek is folysuk, hiszen jóformán az egész rendészeti határozatot is lesolhatnánk, s a végére odatnánk: maradéktalanul végnajtották.

RÉGI TAPASZTALATUNK ERINT a „házigazda" távolében rendszerint nem szíven nyilatkoznak. A Kiskunfélyházi Gépállomáson azonban s a szokás — igaz, nincsen takargatni valójuk. Érdekes, gy még azok is meglepően sot tudnak a nyári tűzrendéti felkészülésről, akiknek nem ez a szorosabban vett felatuk. Bencsik Elek főmezőzdászról például beszélgeté-

Ha mindenütt ilyen volna...

sünk elején azt hittük, hogy ő a tűzrendészeti felelős. Csak később derült ki, hogy a kapcsolatos tennivalók nem is tartoznak a hatáskörébe.

HUSZONNYOLC KOMBÁJN, húsz aratógép és harmincnégy cséplőgép várja készenlétben a bevetést — s előreláthatólag negyvenezer holdnál nagyobb földterületen dolgoznak majd. Az erőgépek közül tizenkettő izzófejes, s ez nem kis gondot jelent a gépállomásnak.

— Mi szokta okozni a legtöbb nehézséget? — kérdezgettük Bencsik elvtársat.

— Megfigyelésem szerint az, hogy egyes erőgépkezelők nem valami nagy barátai a szikrafogónak. Olykor bizony megesett, hogy a gépből kiszerelték őket, vagy pedig a két kúp közül az egyiket „kiügyeskedték" — válaszolta.

ILYESMI AZONBAN MA MÁR RITKASÁG, mert ebben Váradi Antal igazgató nem ismeri a tréfát. Megtudtuk, hogy egyik-másik notórius szabálytalankodót le is váltott a tisztségéből. A nagy munka idején különben közösen ellenőrizték a helyi alosztállyal, mivel véleményük szerint ez a gépállomás számára is megnyugtató. Persze, Szirovica szds. elvtársék sem „haragudnak érte", tekintve, hogy az egység itt sincs személyautóval „gépesítve". A közös vizsgálódásoknak azonban más haszna is van, mint az, hogy az ellenőrző tűzoltóknak nem kell feleslegesen kerékpározniuk. Az esetleges szabálytalanságokat ugyanis így gyorsan megszüntethetik, s emellett szükségtelen telefonálgatniuk vagy levelezgetniük az illetékesekkel.

MÉG MESSZE VOLT AZ ARATÁS, amikor a gépállomáson jártunk, de az erőgépeket akár rögtön munkába állíthatták volna. Csaknem valamennyi szikrafogót elkészítettek, sőt gondoskodtak megfelelő számú tartalékról is. Jó egyetértésben az alosztállyal, abban is megállapodtak, hogy a termelőszövetkezeteket szükség esetén kisegítik szikrafogókkal. Egyelőre 20—20 darabot készítettek a szövetkezeti Zetorokra és G 35-ösökre — a további gyártás az igényektől függ.

MÉSZÁROS SÁNDOR TŰZRENDÉSZETI ELŐADÓNAK ez lesz az első nyári „bemutatkozása", mivel csak egy évre bízták meg ezzel a feladattal. Elméleti felkészültsége azonban máris igen jó — reméljük a gyakorlati megvalósítással is sikeresen megbirkózik. Büszkén újságolta különben, hogy az ötödik kerék rögzítését már minden cséplőgépen elvégezték, s a még hiányzó oltóeszközök beszerzéséről is gondoskodtak.

AZ ÉVEK SORÁN jóméhányszor találkoztunk már a Kiskunfélegyházi Gépállomás vontatóival, kombájnjaival és izzófejeseivel. Eddigi tapasztalataink igazán kedvezőek voltak. Akárcsak a területfelelősök, általában mi sem találtunk rajtuk említésre méltó nagyobb szabálytalanságot. Az elmúlt esztendőkben ezek a gépek, illetve kezelőik nem is okoztak számottevő tűzesetet. Hogy mit hoz a jövő, azt természetesen nem tudhatjuk előre. Meg azután a túlzott derűlátás, gyakran megbosszúlja magát. Jóindulatban, segítőkészségben, sőt szigorú intézkedésekben azonban az idén sem lesz hiány. Az alosztálypárancsnokságnak kevésszer kell majd utasítgatnia, mert ezen a gépállomáson mindenki szívügyének tekinti a szabályok megtartását. Ha pedig mégis akadnak olyanok, akik másképpen vélekednek, saját főnökeik bírják jobb belátásra őket.

E SZÉP EGYÜTTMŰKÖDÉS nem egyik napról a másikra alakult ki, hanem sok-sok vita és beszélgetés eredményének tulajdonítható. S hogy semelyik I. fokú hatóságunknak sem felesleges ilyesfajta propagandamunkát végeznie, azt már az eddigi sikerek is bizonyítják. Reméljük, az újabbak is erről tanúskodnak majd.

—gádor—

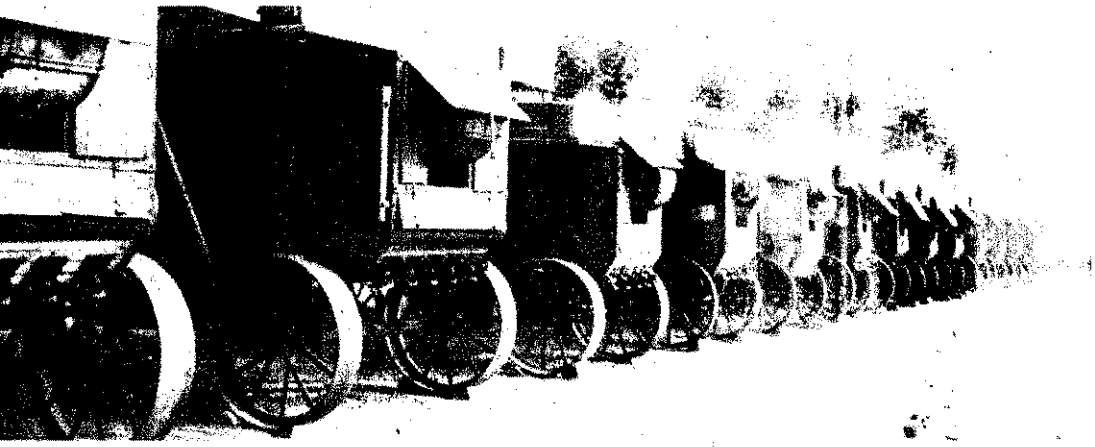

Bevetésre készen a cséplőgépek

Bencsik Elek és Mészáros Sándor ellenőrzésen Szirovica szdssal, a félegyházi alosztály parancsnokával

Készülnek a szikrafogók a tsz erőgépekre

Új rendelet a tűzrendészetről

(Folytatás a 3. oldalról)

A tűzrendészeti intézkedések megtétele ugyanis nem önmagában, hanem — a termeléssel párhuzamosan — a termelés során jelentkezik. A tűzrendészeti rendelkezéseket nem lehet a termeléstől elválasztani! Ezért a rendelet egyik legfontosabb alapelve, hogy a tűzrendészeti szabályokat, a szabványok előírásait az állampolgárok, továbbá a létesítmények vezetői a tűzrendészeti hatóság külön felhívása vagy intézkedése nélkül megtartani és végrehajtani kötelesek. Ez az alapelv a szocialista törvényesség elvéből következik, s hatálya minden területre érvényes. Mindez azonban nem jelenti, hogy a jövőben a tűzrendészeti hatóság az egyes tűzrendészeti viszonyokat nem fogja határozattal szabályozni. Jelenti azonban azt, hogy csak a jogszabállyal vagy részletesen nem szabályozott esetekben fog kiadni határozatot a tűzrendészeti hatóság.

Nagyon jelentősnek tartjuk a jogszabálynak azt a rendelkezését is, hogy a gyártást engedélyező hatóság az újonnan bevezetésre kerülő építési anyag, épületszerkezet, továbbá tűzveszélyes készülék, gép vagy berendezés vizsgálati adatait köteles a tűzrendészeti hatóság rendelkezésére bocsátani, ezek alkalmazásához szakvéleményt kérni és a szakvéleményben adott tűzrendészeti rendelkezéseket érvényesíteni. Ugyancsak jelentős a rendeletnek az a megállapítása is, amely a feldolgozó, használó vagy forgalomba hozó, illetőleg előállító vállalatot arra kötelezi, hogy a megelőző tűzrendészeti rendekezések alkalmazásához és megállapításához szükséges adatokat köteles a tűzrendészeti hatóság rendelkezésére bocsátani.

A rendelet új alapokra helyezi a társszervek tűzrendészeti feladatát, szervezetét és működését is. Ezek a rendelkezések egyrészt az állami szervek — minisztérium, országos hatáskörű szerv, tanács végrehajtó bizottsága stb. —, másrészt a társadalmi szervek — tűzrendészeti előadó, tűzrendészeti megbizott, tűzrendészeti bizottság létesítményi tűzoltóság, tanács tűzrendészeti bizottsága stb. — vonatkozásában határoznak meg új feladatokat.

Szélesebb körű társadalmasítás

A társszervek tűzrendészeti feladatainak meghatározásánál a jogszabály azt az alapelvet érvényesíti, hogy e szerveket az eddigieknél sokkal fokozottabb mértékben tegyük érdekeltté a tűzrendészet társadalmi szervezetében, és segítsük elő ezek eredményes tevékenységét. A szervek tűzrendészeti hatásköre jelentősen megnőtt, és ezzel lehetőség nyílik a tűzrendészeti feladatok szélesebb körű társadalmasítására. Véleményünk szerint a jogszabály erre vonatkozó rendelkezésének minden reális feltétele adva van. Az elmúlt évek során — a minisztériumoktól a létesítményekig bezárólag — a legszélesebb körben sikerült megszervezni a tűzrendészeti szervezetet, és most a rendelet e szervezet működését kívánja megfelelő tartalommal megtölteni. Ez azt jelenti, hogy a jövőben a tűzrendészeti feladatok végrehajtásában, ellenőrzésében, a tűzrendészet fejlesztésében nemcsak a tűzrendészeti szervek dolgozói kötelesek tevékenységet kifejteni, hanem a termelésben részvevő dolgozókat is fokozottabb mértékben bevonjuk a feladatok ellátásába.

A hazai és külföldi tapasztalatok felhasználásával a rendelet — a korábbi gyakorlattól eltérően — az anyagok éghetőségük szerinti besorolását is másként szabályozza. A megelőző tűzrendészeti rendelkezések alkalmazása szempontjából a rendelet éghető, nehezen éghető és nem éghető anyagokat különböztet meg, s ezek fogalmát is meghatározza. Az ezzel kapcsolatos részletes szabályokat a közeljövőben kiadásra kerülő új MSZ 595. számú szabvány tartalmazza.

Fokozottabban érvényesül a gazdaságosság

Nagyon jelentős a rendeletnek az a része is, amely az anyagokra és a helyiségekre a megelőző tűzrendészeti rendelkezések megállapítása szempontjából vonatkozik. E szerint az anyagok és a helyiségek öt tűzveszélyességi osztályba tartoznak. Az öt tűzveszélyességi osztály meghatározás a létesítmények, illetve helyiségek besorolásánál egyben a gazdaságosság elveinek fokozottabb érvényesítését is jelenti, és így a népgazdaság szempontjából kedvezőbb lehetőséget biztosít. Ez az új besorolás lehetőséget nyújt arra, hogy a tűzveszélyes folyadékok mellett a gázokat és szilárd anyagokat is egyértelműen minősíthessük.

Az ismertetettek mellett a rendelet nagyon lényeges és új elveket határoz meg a tűzrendészeti hatósági intézkedésre vonatkozóan is. Ezek közül csak a szemlére, a szakértő igé vételére, a tűzrendészeti viszonyok szemlejegyzőkönyven tö szabályozására, a tűzrendészeti határozatnak a megelőző tű dészeti rendelkezések, használati előírások végrehajtására, a vetlen tűzveszély esetén való eljárásra, a tűzrendészeti ell zésre és végül a tűzrendészeti hatóságok szakértői tevéke gére vonatkozó rendelkezéseket szeretném megemlíteni.

A létesítés és használat új alapelve

A rendelet anyagi része, amely a létesítéssel és a haszn tal kapcsolatos megelőző tűzrendészeti szabályokat tartaln a korábbi rendelkezésektől eltérően ugyancsak új alapel állapít meg. A létesítési szabályok közül számos rendelkez eddig még nem szabályozott kérdéssel is foglalkozik — t között pl. a nagyfeszültségű villamos-hálózat távolságának a sítménytől való meghatározásával, a létesítménycsoportok mástól való távolságának, a létesítmények és a szabadban anyagok között megtartandó távolsággal, a tűzoltáshoz szük vízmennyiség megállapításával stb. A létesítmények egymá zötti távolságára vonatkozóan — a korábbi elvektől eltérő a tűzállósági fokozat és szükség szerint, a tűzveszélyessége tály figyelembevételével konkrét távolságok megállapításár rült sor, amelyeket a rendeletben foglalt egyes táblázatok t maznak.

A használat megelőző tűzrendészeti szabályait — a me tozott viszonyoknak megfelelően — a rendelet az eddigi sokkal részletesebben és konkrétabban tartalmazza. A üzemi gazdálkodásnak megfelelően szabályozza a mezőgazd gal kapcsolatos megelőző tűzrendészeti feladatokat, s ezzel ad arra, hogy a tűzendészeti viszonyokat ezen a terület megszilárdítsuk.

A végrehajtás feltételei

A rendelet részletesebben szabályozza az erőgépekre v kozó tűzrendészeti követelményeket. Ez lehetővé teszi, hogy rendészeti hatóságaink a jövőben az erőgépeket tűzrendészet tározattal ne lássák el; az erőgépek felülvizsgálata (gépsze a jövőben az üzembentartó feladata lesz. A tűzrendészeti ságnak viszont kötelessége, hogy a feladat végrehajtá megadja a szükséges segítséget, és a feladat végrehajtását szeresen ellenőrizze.

Az említett kérdéseken kívül a rendelet még számos kérdést is érint, azonban e cikk keretében nincsen mód mennyi érintett kérdés kifejtésére vagy megemlítésére. T ban vagyunk azzal, hogy ezeknek az új rendelkezéseknek a vényesítése és ennek alapján a tűzrendészeti hatósági tevé ség a jövőben még komolyabb feladat elé állítja szerve Ehhez a munkához az Országos Tűzrendészeti Parancsn messzemenő segítséget kíván nyújtani. Ezt a célt szolgálja hogy a rendelettel egy időben tűzrendészeti hatóságaink r kiadjuk az Országos Tűzendészeti Parancsnokság Vezető 20/1963. BM OTP számú utasítását, amely tartalmazza a be miniszteri rendelet egyes rendelkezéseinek értelmezését egységes gyakorlat kialakításával kapcsolatos utasításokat.

A tűzrendészeti viszonyok további megszilárdítása az önmagában a rendelettől és az említett utasítástól még ne magától értetődően bekövetkezni. Ez csak a rendelet alap sajátítása, helyes értelmezése és maradéktalan végrehajtás ján történhet. Véleményem szerint a feltételek és a végrel reális lehetőségei mindenesetre adottak, s csak tőlünk függ, azokat mennyire és milyen eredménnyel tudjuk majd fel nálni.

Meggyőződésem, hogy a rendelet végrehajtásával kap tos feladatokból minden megelőző tűzrendészeti munkak dolgozó elvtárs maximálisan kiveszi részét, és munkájában resen fogja alkalmazni a meghatározott új alapelveket és szereket. Alapos megfontolás, jó előkészítés, s mindenekel rendelet fegyelmezett megtartása kell ahhoz, hogy a helye kitűzések valóra is válhassanak. A jogszabály rendelke tűzrendészeti hatóságainknak kell gyakolati munkájuk, mi napos tevékenységük során realizálniuk. Ennek viszont ala feltétele, hogy a tűzrendészeti hatóságok munkájának színv javuljon és a tűzrendészeti eljárás, ügyintézés egyszerűbbé, gosabbá, megfontoltabbá váljon, hogy minden tekintetben n jük személyi állományunk szakmai felkészültségét, álta műveltségét.

Bízunk abban, hogy a rendelet végrehajtásából adódó adatokat személyi állományunk valamennyi tagja — az ille társszervekkel és a tűzrendészet társadalmi munkásaival sen — sikeresen fogja teljesíteni.

M
ıkadémia
űzoltó
ıgozat

vvel kezd ősszel a tűzoltó tisztképző
ola. Erre a belügyminiszter elvtárs
zelmúltban megjelent parancsa alap-
ı került sor.

AZ ISKOLA ÚJ ELNEVEZÉSE nem
sztán egyszerű névváltozást jelent.
llehet a kapcsolatos miniszteri pa-
ıcs nem tartalmaz különösebb szer-
zeti módosításokat, intézkedései még-
rendkívül jelentősek.

A PARANCS a tiszti utánpótlással,
tiszti állománnyal szemben támasz-
t, s egyre nagyobb követelménye-
t figyelembe véve, az eddiginél jó-
l magasabb szintű szakmai oktatást,
ılesebb körű, megalapozottabb álta-
ıos műveltségi képzést rendel el az
olán. Számunkra különösen fontos
s egyben újszerű is — az a köve-
mény, amely szerint biztosítani kell,
gy az iskolára vezényelt hallgatók
politikai és a szakmai anyag okta-
án kívül az általános műveltségi
gyakból középiskolai végzettségnek
gfelelő képzésben részesüljenek, s
el az iskola végbizonyítványa azo-
s értékű legyen az érettségivel. Ez
yegében azt jelenti, hogy az iskola
llgatói a jövőben általános művelt-
ti tantárgyakat (pl. magyar, törté-
lem, földrajz stb.) is tanulnak, azok-
l vizsgáznak, s az Akadémia végez-
el — természetesen eredményes
sga esetén — érettségivel azonos
ékű végbizonyítványt kapnak.

A TŰZOLTÓ TISZTI ISKOLA aka-
miai szintre történt emelése kétség-
ül a tűzoltóság újabb megbecsülé-
s egyben elismerését is jelenti. Az
n vitás ugyanakkor, hogy ez az új
ülmény rendkívül nagy felelőssé-
, kötelezettséget s egyben munkát
ró az iskola irányításában érdekelt
rvekre, az iskola tanári karára s
n utolsósorban a hallgatókra. Ki-
ezetten tőlük függ ugyanis, hogy
parancsban foglalt elvek maradék-
anul érvényesüljenek, s az iskola
öltse hivatását, és olyan magas
nvonalú oktatást, képzést és neve-
t biztosítson, amely megfelel a mai
ıtképzés követelményeinek, tehát
nden tekintetben méltó legyen az
ola akadémiai jellegéhez.

B. J.

Kitüntetések

A belügyminiszter elvtárs, a tűzrendészet érdekében végzett eredményes és lelkiismeretes munkájuk elismeréseként Nagy Miklóst, az MSZMP Fejér megyei pártbizottsága adminisztratív főelőadóját és Karsai Andrást, a székesfehérvári járási tanács vb igazgatási osztályának vezetőjét a „Tűzrendészeti Érem" arany; Szabó Lászlót, a Fejér megyei tanács igazgatási osztálya előadóját; Rudovics Sándort, a vértesacsai községi tanács vb elnökét; Baranyai Kálmánt, Balinka község pártszervezetének titkárát és Szabó Imrénét, a sárszentmiklósi tanács vb elnökét, a „Tűzrendészeti Érem" ezüst fokozatával tüntette ki.

A kitüntetéseket június 21-én dr. Micskó Rudolf tű. vőrgy. elvtárs, a BM Országos Tűzrendészeti Parancsnokság vezetője adta át rövid, bensőséges ünnepség keretében.

Micskó vezérőrnagy elvtárs átadja a Tűzrendészeti Érem arany fokozatát Karsai András elvtársnak

Egy kis beszélgetés a kitüntetettekkel

Minisztériumi tűzrendészek értekezlete

A BM OTP június 17-én a minisztériumok tűzrendészeti vezetői és előadói részére értekezletet tartott. Ezen részt vett dr. Micskó Rudolf tű. vőrgy., Horváth Sándor tű. ezr. és Antal István tű. őrgy. is.

Antal István tű. őrgy. beszámolójában megállapította, hogy a minisztériumok, a gazdasági vezetők következetesebb munkája nyomán egyre inkább érvényre jutnak a tűzrendészeti rendelkezések. Ennek az eredménye, hogy az elmúlt évben észrevehetően fejlődött a tűzrendészet helyzete.

A beszámoló foglalkozott a rekonstrukció előnyével, melynek folyamán megszűnnek a szabálytalanságok. Majd az együttműködés fontosságát emelte ki, mert ennek az eredménye, hogy olyan fontos iparágakban, mint pl. az olajipar, sikerült rendezni a tartálypark kérdését. A tapasztalatok és kísérletek nyomán ma már gazdaságosabb tűzvédelmi berendezéseket alkalmaznak. A továbbiakban a műanyagipar fejlődéséről s ezen a téren előttünk álló feladatokról számolt be. Foglalkozott a mezőgazdaság gépesítésével is, s megállapította: örvendetes jelenség, hogy a gépesítés nem növeli a tűzesetek számát. Majd a kereskedelmi vállalatok raktározási nehézségeit, s a raktárhiányokat tárgyalta.

Végül az elmúlt évi munkát összefoglalva, a beszámoló megállapította, hogy a tűzrendészeti szervezet munkájának színvonala fokozatosan emelkedik. Az intézményeknél mérnökök és technikusok beállítása a tűzrendészeti munkakörbe, valamint az a körülmény, hogy egyre több tűzrendészeti előadó — 1962-ben mintegy 550 fő — végezte el a kétéves levelező tanfolyamot, eredményezte azt, hogy az elmúlt évben is fejlődés mutatkozott a tűzrendészeti helyzetben.

Antal őrgy. elvtárs befejezésképpen ismertette az új tűzrendészeti jogszabályt, amelynek kiadását a párt- és a kormányhatározat nyomán az új célkitűzések tették szükségessé — az ipar gyorsütemű fejlődésének biztosítása érdekében.

A tanácskozás résztvevői nagy érdeklődéssel hallgatták Antal őrgy. elvtárs tájékoztatóját

Helyén volt a szíve

Május 27-én a Bács-Kiskun megyei Faipari Vállalat keceli részlegében könnyen súlyossá válható robbanás és tűzeset történt. Egy hordóból tűzveszélyes folyadékot fejtettek. Szikrát húzó szerszámot használtak, s emiatt olyan erős robbanás keletkezett, hogy a pumpa átszakította a mennyezetet, két dolgozó égési sérülést szenvedett.

Kürti István önk. tűzoltótörzsőrmester, a vállalat alkalmazottja szerencsére éppen a közelben tartózkodott, s két poroltóval sikerült megfékeznie a veszedelmes tüzet. Bátor tettével jelentős értéket mentett meg. A kár bizony tetemes is lehetett volna, ha a lángok átterjednek a közeli üzemanyagraktárra.

Kürti elvtársat példamutató bátorságáért és a testületben végzett odaadó munkájáért a megyei osztályparancsnokság vezetője önkéntes tűzoltóalhadnaggyá léptette elő. Az erről szóló okmányt június 13-án a káreset színhelyén adta át Németh József, a kiskőrösi járási tanács igazgatási osztályának vezetője.

Tartalmas tanácskozások

A miskolci járás Tűzrendészeti Operatív Bizottsága, amely a járási pártbizottság, a város és járási rendőrkapitányság, a Nőtanács, a Hazafias Népfront Bizottság, a KISZ, a járási tanács igazgatási és mezőgazdasági osztálya, a tűzrendészeti alosztályparancsnokság, a gépállomások, a MÁV és az állami gazdaságok képviselőiből áll, június 13-án tartott értekezleten tárgyalta a mezőgazdasági termények tűzkártól való megóvása érdekében szükséges intézkedéseket.

A járási tanács vb-elnöke, Ráski László határozatilag intézkedett hogy Pásztor János, az iga osztály vezetője hívja fel a l tanácsok figyelmét: anyagilag kölcsileg egyaránt felelősek ményekért. Feladatul szabta önkéntesek gyakorlatainak tö ellenőrzését, az önkéntes tes támogatását, a tsz-ek fokozott lenőrzését, nyári mezőgazdas vek készítését, s intézkedett a tsz-ek messzemenően tegyé tővé az erőgépek egy helye elhelyezését, mert így a tű szeti közegek könnyebben fe gálhatják azokat.

Ezután az igazgatási osztály tője ismertette, hogy az év mán milyen összegű jutalomk rendelkezésre, és egyben ja tett annak megbeszélésére, verseny után a legjobban önkéntes parancsnokok közül pénzjutalomban részesítsenek

LÁTTUK — hallottuk —

Egy meglepetés „kulisszatitkai"

Kevesen számítottak arra, hogy a kiskőrösi járás idei versenyén kocsifecskendő-szerelésben a kaskantyúiak szerzik meg majd az elsőséget. Ebben a klasszikus versenyszámban ugyanis évről évre élesedő harc folyik a győzelemért. Ami nem csoda, hiszen a résztvevők némelyike országrészi vagy országos bajnoksággal is büszkélkedhet.

Az előkészítő gyakorlatokat szinte mindenütt egyforma lelkesedéssel végezték, és sok községben naponta tartottak foglalkozásokat. Képesség dolgában sem mutatkozott említésre méltó különbség a bajnokságra pályázó rajok között. A kaskantyúiak azonban ennek ellenére sem szerencsével, hanem teljesen megérdemelten győztek.

Szirmay Béla pedagógus, a testület fiatal parancsnoka alapos edzésterv készített. Abból indult ki, hogy a tűzoltóverseny bizonyos értelemben sport is, a jó szerepléshez tehát kellő alapozás és formábahozás szükséges. Azzal kezdte, hogy először — a siversenyekhez hasonló — kapukat tűzött ki, amelyeket a raj tagjainak ügyesen ki kellett kerülniük. Így a gyors, oldalirányú mozgás szinte beléjük idegződött.

A második részleg tagjai pedig napokon át csuklóztak a sztvótömlőkkel. Sok százszor egymásután fel-, illetve le kellett tenniük a tömlőket. Ezzel karizmuk is megerősödött. Amikor már a gyakorlatok jól sikerültek, a versenyraj tagjainak teljes sötétben, meg kellett szerelniük a kocsifecskendőt.

A többi már „csak" a lelkesedésüktől függött. S mivel ezt is dicséretesen „megalapozták", jókora meglepetést szereztek. A lányok is hasonlóan jól szerepeltek, s ők is remélik, hogy jövőre már kizárólag a nagyobb tudás dönti majd el: ki kerül be az országos döntőbe.

Bár e néhány „hadititkot" elárultuk, mégsem kell féltenünk a kaskantyúiakat. Ezeken kívül még sok más érdekes megoldást is tervezgetnek, de álljuk szavunkat, s majd csak jövőre írunk róluk.

Érdekesebb is lehetne

az önkéntesek foglalkozásainak tematikája! — ez a véleménye Rácz Györgynek, a kiskőrösiek veterán parancsnokának. Szerinte ezt azzal is elősegíthetnék, ha jóval több gyakorlati foglalkozást iktatnának a programba, és központilag kidolgoznák néhány érdekes, de eddig még nem szerepelt téma előadásvázlatát.

A foglalkozások rendjének kidolgozása során pedig jobban figyelembe kellene venni, hogy a testületek tagjainak képzettsége elléggé eltérő. Akadnak ugyanis olyan kollektívák, amelyek az átlagosnál jóval magasabb követelményeknek is szívesen eleget tennének.

A parancsnoki foglalkozásokkal kapcsolatosan pedig azt javasolja Rácz elvtárs, hogy jó lenne növelni az olyan órák számát, amelyeken a kevésbé jártasak is hasznos útmutatást kapnának a gyakorlatok tartalmas vezetésére és az előadásvázlatok készítésére.

Mindenki segíti őket

— Kár, hogy nem vasárnap jöttek. Érdemes lett volna lefényképezniük, hogy milyen nagy igyekezettel munkálkodott a testület negyven tagja az új szertár építésénél.

Ezekkel a szavakkal fogadott bennünket Erdész József, a császártöltésiek parancsnoka, s cseppet sem vadkerti, csak éppen magas épül. Még a társadalmi munk ke is hajszálra azonosak igé előreláthatólag 100 ezer forin majd ki. A helyi társadalmi közül a KISZ 10 ezer forint segítséget ajánlott fel.

A terveket a parancsnok k

Ez a sok tégla is a császártöltésiek áldozatkészségének bizon

meglepő, hogy Garamvölgyi István tanácselnökhelyettes is ezzel kezdte a beszélgetést. Azt már másoktól tudtuk meg, hogy sok más községi vezetővel együtt a tanács helyettes elnöke is ott serénykedett az önkéntesek sorában.

A megye egyik legtevékenyebb önkéntes közössége azért szorgoskodik, mert végre méltó otthont akar teremteni magának. Mindhárom helyi tsz emberrel és anyaggal is segíti a munkálatokat. Az új szertár majdnem olyan lesz, mint a solt-

te, aki egyébként civilben k De nemcsak építőmesterké nem mint oktató és propa is igen leleményes. Legutóbb „Barátkozzunk meg az oltó kekkel!" címmel tartott szépszámú hallgatóság előtt művelődési otthonban. A t lelősöket pedig gyakorlati f zásokon is levizsgáztatja. kiválasztott épületben meg lálniuk a szabálytalanságok ez jó munkájuk nyomán n hezebb feladattá válik Csás sen.

Délelőtti foglalkozás a tiszaszederkényi alosztály udvarán: A TVK önkéntesei a járási versenyre készülnek

AZ ORSZÁG EGYIK

leghíresebb testülete a keceli — létszáma is többszöröse az előírtnak. Ügyesen gazdálkodnak, és saját erőből sok mindent megvalósítottak már. Mindezek alapján azt hihetnénk, hogy szinte gondtalanul élnek. Pedig nem ez a helyzet... Szertárépületük — amely annak idején igen korszerű tűzoltóotthonnak számított — mi tagadás, egy kissé megöregedett. A csöppnyi parancsnoki irodába a népes gárdának csupán töredéke fér be, pedig szédaikhoz hasonlóan — ők retnének végre egy saját k séget.

A munkálatokat saját erő geznék, csupán az építőanya zik. Aránylag jelentéktelen beruházásra lenne szükségü feltétlenül meg is érdemlik, olykor a legjobbaknak is kts támogatás.

Egységeink életéből

A diósgyőrieknél

NEM KIS NEHÉZSÉGET OKOZOTT AZ IDEI TÉL a diósgyőri alosztály beosztottainak. A központi fűtés összetákolt és korszerűnek egyáltalában nem nevezhető kazánja ugyanis 1962 kora tavasza óta üzemképtelen. De nemcsak a kazán okozza a gondot, hanem a kazánház szigetelése is — ezt igazolta átogatásunk alkalmával a talajt legalább 15 cm vastagságban borító víz. Ennek következtében kemény téli folyamán a folyosóra, a tanterembe és előtérbe beállított vaskályhák nemcsak az alosztály belső rendjét torzították, hanem a munkát sem túlságosan segítették elő.

A javításra többször elhangzott ígéretek — sajnos — nem váltak valóra. Az alosztály kollektívája mégis bízik Hancsár főhadnagy azon ígéretében, hogy az 1963—64-es téli idényre végre elkészül a központi fűtés kazánja.

AZ ALOSZTÁLY SZERTÁRÁBAN egy olyan falra szerelt világító táblát láttunk, amelyen a különböző káresetek megnevezését egy elektromos égő világítja meg. A berendezést a híradóhelyiségből — a tűzeset jelzése után — a riasztással egyidőben a telefonos hozza működésbe. A vonuló egység a megvilágított táblára pillantva, rögtön tudja, milyen káresethez kell vonulnia.

A VIRÁGKEDVELŐK munkája nyomán született ez a takaros kis melegház, amely az egység udvarának egyik sarkában „üzemel". A melegházat három évvel ezelőtt építette az alosztály kis kollektívája, s azóta is szorgalmasan rendben tartja. Így azután nem titok, honnan ered az alosztály helyiségeit díszítő sok kedves és friss virág.

A diósgyőriek „tűzjelzője" és takaros kis melegháza

Kecskeméten jegyeztük fel

A kecskeméti alosztály beosztottai sem „unatkoztak" a belvízveszély idején. Mintegy kétszáznegyven alkalommal vonultak ki, és — többek között — hatvan lakóházban mentették a mentbetőt. Az alosztályparancsnok szerint szinte valamennyien igen önfeláldozóan munkálkodtak, de külön is kiemelte Vörös József, Deák László, Szilaj István ftőrm., valamint Tancsa János szkv. példamutatóan odaadó tevékenységét.

Az egyre erősebb ütemben épülő városban nem kis gond a lakóházak ellenőrzése. Az egységen szolgálatot teljesítők közül csaknem valamennyien részt vesznek ebben a munkában. Racskó Mihály őrm. például 1400, Papp István és Nádas Ferenc őrm. 860, illetve 840 lakóházat „vizsgált meg", de igen szorgalmas volt Konfár Pál és Szabó József szkv. meg a többi elvtárs is. Alapos munkájukkal igen sok szabálytalanságot szüntettek meg.

Az új laktanyaépület udvarán a kollektíva egy raktárhelyiséget épít társadalmi munkában. Mire legközelebb arra járunk, talán már a fényképét is közölhetjük majd.

A röplabdások is nagyon szépen szerepelnek a megyei bajnokság első osztályában, s ha tartani tudják mostani formájukat, igen jó helyen végezhetnek.

Nem éppen szívderítő

látványt nyújtott június 6-án délután a IX. kerületi alosztály őrszolgálatosa. Szinehagyott nadrágjában — pestiesen szólva — úgy festett, mint akit „kölcsönkértek".

Bár hasonló esetről már többször is írtunk, a jelek szerint nem sok foganatja volt észrevételeinknek.

Zalaegerszegen és más, jóval kisebb forgalmú városokban csak rendes öltözetű tűzoltó láthat el ilyen szolgálatot. Bizony-bizony, a vidékiektől is sokszor lehet, sőt érdemes is egyet és mást tanulniuk a pestieknek!

Értekezlet a tűzrendészeti előadók részére

A tiszaszederkényi alosztály parancsnoka, Pintér főhadnagy elvtárs jól sikerült értekezletet tartott, amelyen az üzemek tűzrendészeti előadói, valamint a TVK és a Hőerőmű instruktorai vettek részt. Többek között foglalkozott az önkéntes tűzoltók járási versenyével, annak előkészítésével, a tűzrendészeti bizottságok munkájával, a megelőző szabályok betartásával, az üzemek raktározási nehézségeivel, a dohányzási tilalom be nem tartásával, a szabálysértési eljárásokkal, s annak tapasztalataival. Kiemelte a Hőerőmű minden követelményt kielégítően dolgozó tűzrendészeti bizottságát, és követendő példaként állította munkájukat a megjelentek elé.

Az elhangzott hozzászólásokban szinte kézzelfoghatóan megelevenedtek az üzemek problémái. A hozzászólók kérték az alosztályparancsnokság segítségét különböző nehézségeik megoldására.

Ezután az alosztályparancsnok választ adott a felvetődött kérdésekre, és messzemenő támogatásáról biztosította a megjelenteket.

Az értekezlet a kéziolt ókról tartott szemléltető előadással fejeződött be, ezt a Hőerőmű egyik instruktora tartotta.

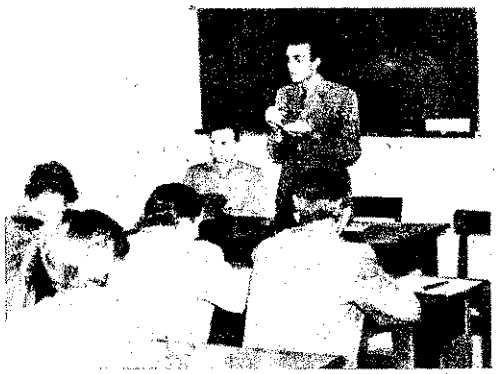

ALAPOS MUNKÁVAL...

Két évvel ezelőtt még meglehetősen sok bírálatot kaptak. Ahogy a III. alosztályon mondják: volt belőle „vastagon". És azóta? . . . Bizony, lényegesen megváltozott a helyzet: ma már — az osztályparancsnokság véleménye szerint is — az élenjárók között haladnak.

Munkájuk rendkívül szerteágazó. Mind több nagyüzem van az objektumok között, meg azután mezőgazdasági rész is tartozik hozzájuk. Két évvel ezelőtt még három termelőszövetkezetük volt, az ősz óta csak egy. De azzal is sok bajuk volt az utóbbi hónapokig, míg végre sikerült rendbehozniuk.

Erről beszélgettünk Horváthy Miklós szds elvtárssal, a III. kerületi alosztály parancsnokával.

— Igen, valamivel sikerült munkánkon javítanunk — mondotta. — Azelőtt a bírálatot jogosan és azért kaptuk, mert munkánk kapkodó volt. Rájöttünk arra, hogy ez nem mehet tovább. Így értük el, hogy — különösen megelőző vonalon — üzemeinket nagy mértékben megnyugtató állapotba hoztuk. Itt vannak pl. az idei versenyek — folytatta. — Három elsőséget szereztünk. Ezt csak úgy tudtuk elérni, hogy alapos propagandamunkával lelkesítettük üzemeink vezetőit és önkéntes tűzoltóit, hogy minél többen nevezzenek be. Amikor ez sikerült, rendszeresen segítettük őket a felkészülésben. A jó versenyeredmény mellett elértük azt is, hogy a benevezett 21 csapatnál egyáltalán nem volt lemorzsolódás. Most, a verseny után sem „állunk le", hanem instruktorainkkal karöltve állandó segítséget nyújtunk az elméleti oktatásban, amelyet már mindenütt az önkéntes parancsnokok tartanak.

Együtt néztük meg a káposztásmegyeri Egyetértés termelőszövetkezetet, amellyel az utóbbi hónapokig nem valami jó volt az együttműködés. S ez nem az alosztályon múlott. Előfordult például, hogy a volt elnök, amikor meglátta a tűzoltókat, kerékpárra pattant, és szinte elmenekült. Ottlétünk alkalmával azonban merően mást tapasztaltunk.

Az új elnök, Bak István, az eddigi másfél hónap során többet tett a tűzrendészet érdekében, mint elődei sok év alatt.

— Az igaz, hogy az utóbbi időben sokszor jönnek a tűzoltó elvtársak, de én ezt nem zaklatásnak, hanem segítségnek veszem — mondta Bak elvtárs. — Különösképp most, aratás előtt! Viszont én is megtettem minden intézkedést, amit végre kellett hajtanunk.

S hogy ez valóban így van, arról magunk is meggyőződtünk. Az összes utasítást megtaláltuk az illetékeseknél, s a beruházások közül is végrehajtottak mindent, amit csak lehetett.

— Ha ez így megy továbbra is, akkor talán hamarosan elmondhatjuk, hogy nemcsak az Egyetértés Tsz-ben, hanem a kerület valamennyi üzemében is sikerül végrehajtanunk a tűzrendészeti feladatot — persze, csak akkor, ha az üzemek vezetői is mindenben segítenek bennünket. Mert bizony, akad még tennivaló bőven a kerületben, hogy valóban nyugodtan alhassunk. Bízom benne, hogy így lesz, mert ezt akarja a III. alosztály valamennyi beosztottja is — mondta búcsúzóul Horváthy szds. elvtárs.

„Mindent végrehajtottunk" — újságolta Bak elvtárs Horváthy szds-nek. A képek is bizonyítják, hogy a tsz elnöke igazán nem túlzott

Kuti Dezső tű. őrm. és Koncz János, az Óbudai Textilfestőgyár parancsnoka közösen készítik a foglalkozási tervet

Versen

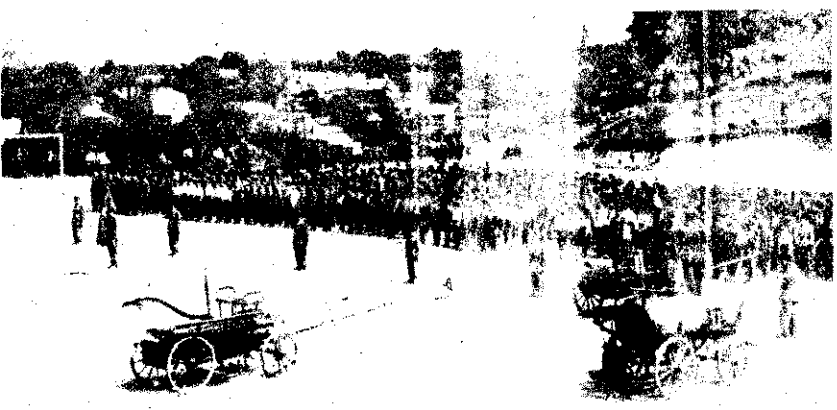

Június 9-én a festői környezetben levő törökbálinti labdarú lyán rendezték meg a budai járás tűzoltóversenyét. A m vott vendégek és a szép számú nézőközönség izgalmas a helyer eléggé színvonalas összecsapásokat láthattak. A rajok többsége fe mezettségből és lelkesedésből is igen jól vizsgázott, s tudásának javát nyújtotta.

•

Egyik-másik csapatot nagy szurkológárda buzdított. A Diósdi (ágygyár népes küldöttsége például külön autóbusszal érkezett a seny színhelyére. Sok községből pedig nemcsak a tanács vezetői, nem még a versenyzők hozzátartozói is eljöttek.

•

Tíz óra körül fegyelmezett menetben vonultak a versenyzők a delem színhelyére, miután az elméleti vizsgán már szerencsésen t tottak. Az eredménylapok tanúsága szerint ebben jóformán „hol seny" alakult ki, mivel a résztvevők zöme jeles osztályzatot ka Persze, gyengébb feleletek is akadtak. Arra azonban senki sem pa kodhatott, hogy „leosztályozták".

•

Négy zenekar is kísérte a menetet. És gyakran egyszerre szottak — csak éppen más-más indulókat. Bár ebből olykor kis nagyobb „díszharmónia" támadt, s tűzoltózenészek játékának vége ményben mégis örülhettük. Az érdi, a piliscsabai, a tárnoki és a küti együttes ugyanis egyaránt szépen és tisztán muzsikált, s remé jövőre is találkozhatunk majd velük.

•

Hogy a párthatározat a járásban is mindinkább megvalósul, nemcsak Karlik András járási tanácselnök tartalmas beszédéből tud tuk meg, hanem erről magunk is meggyőződhettünk. 1958-ban még 48 raj vett részt a küzdelemben, 1963-ra viszont már kereken 90-re e kedett a benevezettek száma. S ami még ennél is figyelemre mélt legtöbben igen jó állapotban levő egyenruhában jelentek meg. Elv azért még civilruhás önkéntesekkel is találkozhattunk.

•

Tanulságképpen néhány kisebb hibát is feljegyeztünk. Az e kocsifecskendőnek pl. rövid volt a kútkötele, s ez elég bosszúságot zott a rajoknak. Egy másik szernél pedig olyan szívótömlőt látt amely sehogyan sem „pászolt" a csonkra.

Az sem keltett valami jó hatást, hogy a helyi általános iskolák nászai a többszöri beharangozás ellenére sem jelentek meg. Ped gördülékeny lebonyolítás érdekében feltétlenül szükség lett volna fi ún. kitöltő számokra.

Kilencven csapat sorakozott fel a budai járás Törökbálinton megtartott tűzoltóversenyén. Karlik András, járási tanácselnök-helyettes üdvözölte a résztvevőket, majd megkezdődött a küzdelem. A gördülékeny lebonyolítást nagyban elősegítették az értékelők is. A vetélkedésen szép sikert aratott az érdi önkéntesek gépjárműfecskendővel végrehajtott tűzoltási bemutatója

Versenyekről röviden

A SÁRVÁRI JÁRÁS TŰZOLTÓVERSENYÉT, május 12-én Szentivánfán rendezték meg. A 82 résztvevő közül a csényei, az ikervári, a vasegerszegi, illetve a sárvári önkéntesek szerezték első helyezést. A járási tanács összesen 10 000 forint pénzjutalmat osztott szét a kiváló községi parancsnokok között.

A TISZALÖKI JÁRÁSBAN 27 raj vett részt a Tiszadadán megtartott versenyen. Az egyetlen távollevő is igazoltan hiányzott. Igen nagy sikert aratott a staféta is — ebben húsz csapat versengett az elsőségért A járási tanács tűzvédelmi bizottságának vándorserlegét ez alkalommal a tiszalöki testület nyerte el, mivel nekik volt a legjobb az összesített eredményük.

A MOSONMAGYARÓVÁRI JÁRÁS VERSENYEN 63 csapat vett részt. Elméleti és gyakorlati felkészültségük patronálóik szorgalmát is bizonyítja. A vetélkedést követő bemutatón a lébényi, a rajkai és győrsövényházi önkéntesek vettek részt, s nagy sikert arattak.

Az IVÁNCAIAK IGEN JÓ HÁZIGAZDÁNAK BIZONYULTAK május 19-én. A körmendi járásból összegyűlt 64 csapat tagjai nagy szeretettel szólottak vendégszeretetükről. Igazán sajnálhatják a pinkamindszentiek, a magyarnádaljaiak és a nagykölkediek, hogy nem jöttek el erre a szép találkozóra.

BONYHÁDON JÚNIUS 9-EN TARTOTTÁK MEG A VERSENYT. Az 55 résztvevő csapat közül tizen ifjúságiak voltak, s ez igen biztató. A házigazdák egyébként két győzelmet is arattak, s ezzel végképp elnyerték a járási tanács vándorserlegét. A bemutató is nagy sikert aratott — egy két évvel ezelőtti propán-bután palackrobbanást „ismételtek" meg.

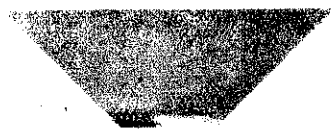

ozaik

kisebb szépséghibáktól eltekintve, ügyes szervezőnek bizonyult a leltség. Egyik-másik megyében még alosztályok is tanulhatnának A számszerű eredményekkel ezúttal nem foglalkozunk, mert — ésétől függetlenül — a legtöbb csapat igazán megtette a magáét. önben ts, azóta már sokkal nagyobb dicsőséget jelentő feladatok najtásán fáradoznak — elvégre Pest megyében is megkezdődött az .

*

atvankét községből 38 csapat nevezett be, s közülük csak 24 je- lent meg a versenyen... Az edelényi járásban az elmúlt évek- z a szomorú eredmény jellemezte a versenyeket. ost azonban a 104 benevezett csapat közül 100 eljött, és lelkesen is vett a június 23-án Boldván megtartott vetélkedésen. Azt gon- nánk, hogy valami csoda történt. Pedig hát „csak" annyi történt, minden érdekelt szerv összefogott a verseny sikere érdekében. A k bizonysága szerint igen eredményesen.

*

ól tízkor kezdődött a csapatok szerelése, s fél egykor már ered- hirdetésre gyülekeztek. Úgy gondoljuk, hogy ehhez nem kell kü- ebb kommentár. Az értékelő bizottság tagjai egy-két kisebb hibát nítva, igazán jó munkát végeztek, különösen, ha még azt is meg- jük, hogy várakozáson felül sok „pótnevezés" érkezett be a tűz- tafétára.

*

huszonhárom bányászcsapat összesen tíz értékes helyezést szer- Egyébként ezen a vasárnapon munkanap volt a borsodi bányák- s Monos elvtárs, a trészt igazgatója elmondotta, hogy a versenyen evők helyett is dolgoztak. Az igazán szép eredmények bizony- szerint ezt meg is érdemelték a verseny bányász résztvevői.

*

em mondhatjuk, hogy különösebb baj volt a fegyelemmel. Néhány b „fegyelemsértés" azonban előfordult. Így pl. az albertelepiek rajának II/2-ese szerelés közben vitatkozott a parancsnokkal. lbertelepi 800-asok egyik tagja pedig közvetlenül a szerelés meg- se előtt a pályán kezdett öltözködni.

*

zen a napon aligha akadt a járásban boldogabb ember Vári And- hdgy-nál, a járási kirendeltnél. Mintegy bemutatkozó vizsgának te- tte ezt a versenyt, és már hetekkel előbb olyan izgalommal és lel- eretesen készült, mintha érettségiző diák lenne. A „vizsga" vára- son felül sikerült, hiszen alig pár hónapja van a járásban. Ha a csok és a többi szervek a jövőben is így segítik majd, akkor az nyi járás önkéntesei hamarosan az élvonalba kerülhetnek.

Ünnepélyes zászlófelvonás után kezdődött meg az edelényi járás tűzoltóversenye. Különösen a bányásztűzoltók értek el szép eredményeket a 400-as és a 800-as kismotorfecskendő szerelésben. A versenybizottság gyors és alapos munkája is hozzájárult a találkozó sikeréhez. A váltó-staféta itt is nagy érdeklődést keltett. A győztesek értékes pénz- és tárgyjutalmat kaptak

TOR

pótai parancsnoknak

A KISKUNFÉLEGYHÁZI JÁRÁSI TŰZOLTÓVERSENY megszervezéséhez idén is igen nagy segítséget nyújtottak a tanácsok. Így az alosztálynak sokkal kevesebb munkája akadt, mint az emúlt években. A közös erőfeszítések nem bizonyultak hiábavalónak: tizenegy községből 41 raj vett részt a vetélkedésben.

A pálmonostoriak voltak a házigazdák, s mint versenyzők is derekasan kitettek magukért. Kocsifecskendő-szerelésben női rajuk, 400-as kismotorfecskendő-szerelésben pedig férficsapatuk szerzett elsőséget. A kunszállási férfiak 31 mp-es idejükkel alighanem megjavították a kocsifecskendő-szerelés „országos rekordját". Ezt az eredményt különben hibapont nélkül érték el.

Az alpári Búzakalász mozdonyfecskendőt szerelő raja ezúttal sem talált legyőzőre. Hosszú évek óta — járási és megyei viszonylatban egyaránt — övék az elsőség. A stafétában a félegyházi mezőgazdasági technikum női versenyzői, illetve a kunszállási Alkotmány Tsz férficsapata győzött.

Ez alkalommal nemcsak a győztesek, hanem a „legyőzöttek" is örülhettek. Ispánovics Márton, a járási tanács elnöke ugyanis a díjkiosztás után valamennyi testületet 500 forint pénzjutalomban részesítette.

A további program is igen jól sikerült, mivel ebéd után izgalmas labdarúgómérkőzés, majd kultúrműsor szórakoztatta a résztvevőket és a vendégeket.

Az alosztály beosztottai közül különösen Tóth László hdgy., Hegedűs Mihály őrm. és Faragó Pál őrm. szorgoskodott nagy odaadással a sikerért. A tanácsi vezetők közül pedig külön is ki kell emelni Papp György pálmonostori tanácselnök példamutató segítségét.

Deák Pál tű. törm.

VEGYIPARUNK fellegvárában

A Tiszavidéki Vegyikombinát — kétmilliárd nyolcszázmilliós beruházásával — az ország legnagyobb vegyipari létesítménye. Az 1958-ban elkezdett építkezés nyomán szinte a földből nőttek ki a legkorszerűbb üzemépületek. Az építkezés megkezdésével együtt létesült a vegyi kombinát közelében a modern tűzoltólaktanya, amely a TVK, a Hőerőmű, a környező üzemek és a széles védőerdősávval elválasztott Tiszaszederkény-újvárosnak, a kombinát dolgozóinak új otthont adó szép és modern épületekből álló városnegyedének tűzvédelmét hivatott biztosítani.

A vegyipari kombinát 6 négyzetkilométer területén már két év óta üzemel a lakkfesték- és műgyanta-gyár, a gázüzem, az oxigéntöltő állomás, és 1962-ben a központi karbantartó üzem is megkezdte működését. A nitrogénüzem lázas tempóban készül, üzemeltetésének megkezdését 1964 második felére tervezték.

A TVK profilja — nitrogén műtrágya, lakkfesték és műgyanta készítése s az ősszel meginduló új üzemrész létesítésével polietilén előállítása. Az alig két éves festékgyár készítményei hazai és külföldi viszonylatban is hamarosan népszerűvé váltak. Itt készül a jól bevált és közkedvelt lemosható Wallkyd nevű falfesték, ezenkívül számos más festékfajta és műgyanta, amelyből a fiatal gyáregység nagy mennyiséget exportál. Az új

25 százalékkal szemben 34 százalék

gyáregység kapacitására jellemző, hogy az ország 1963. évi festéktermelésének mintegy 30 százalékát állítja elő.

A népgazdaság fejlődése szempontjából óriási jelentőségű a nitrogénüzem minél előbbi beindítása. A péti és a kazincbarcikai üzemek jelenlegi 25 százalékos készítményével szemben az új létesítmény 34 százalék nitrogéntartalmú műtrágyát állít majd elő olyan mennyiségben, mint 1962-ben a kazincbarcikai és a péti üzem együttvéve. Ez a mennyiség nagymértékben elősegíti a mezőgazdaság fejlődését — figyelembe véve azt a közmondást, amely szerint ahány mázsa műtrágyát alkalmaznak, annyi mázsával nő a gabonatermelés. Emellett igen fontos, hogy csökken a behozatal is, ami — valutáris szempontokat figyelembe véve — nem közömbös, mivel egy tonna műtrágya világpiaci ára 50 dollár.

Tűzrendészeti szempontból a TVK valamennyi üzeme rendkívül veszélyes. A lakkfesték- és műgyanta-gyárban nagy mennyiségű tűz- és robbanóveszélyes folyadékokat — benzint, lakkokat, higítókat — használnak, ennek következtében szükséges, hogy ezeket az anyagokat a szokottnál nagyobb mennyiségben tárolják, ami újabb problémát jelent.

A nitrogén-üzemben a gázokkal való

Speciális oltóberendezése

munkálatok folyamán a robbanás jelenti majd a legnagyobb veszél pen ezért az üzemrészek minde a problémáknak a figyelembev épültek, és a tervezésnél döntően be kerültek a tűzrendészeti szem

A tűzrendészeti követelmények sága eredményezte, hogy az üzem tése és telepítési távolsága legme menően kielégíti a tűzrendészeti k ményeket. Emellett a tűzvédelmet zottan biztosítják a különböző, be speciális oltóberendezések és vízt Ilyen pl. a műgyanta-üzemnél levő rendezés. Itt nagy mennyiségű ber adagolják a műgyantát vízhűtés CO. indiferens gáz alkalmazásával nek az oxigén kizárása a célja.

A veszélyesebb üzemrészeknél — tálypark szivattyúházában, a C üz amelyben a higítók és lakkok ke és kiszerelése történik, a legmod DO-rendszerű francia kazánnál, szerves vegyianyagot melegít föl — beépített gőzelárasztó, az elekt energia-fogadó állomásnál pedig oltó biztosítja a tűzvédelmet.

A tűzi vízvezeték-hálózat érdek hogy egy rendszerben van az ivó lózattal. A két 500—500 m³-es tart 20 százalékát lehet fogyasztani, a maradó mennyiség viszont tűz — átkapcsolás útján — csak a tí célját szolgálja.

A tűzvédelmet biztosítják továt minden követelményt kielégítő, ko kész- és nyersanyag-raktárak, a szélyes folyadék tárolására szolgál tálypark, s — nem utolsósorban üzemekben levő példás rend. mint minden gyárban, itt is ak problémák, amelyek elsősorban a lási nehézségekből adódnak. De a szélyes folyadékok nagyobb menn ben való tárolásának gondját is m ja az ez év második felében létesí új hordós tárolótelep.

A társadalmasítás sikerei

A TVK működő üzemeinél nagy dot fordítanak a megelőző tűzrend szabályok betartására, amit a tisz derkényi tűzrendészeti alosztály ált adott határozat végrehajtása és a dalmasítás terén elért jó eredmény aránt biztosít.

Jelenleg a festékgyár-egység tűzv mét a két év óta összeforrott, 33 fő kéntes gárda vigyázza, melynek par

Beépített gőzelárasztó is biztosítja a C üzem tűzvédelmét

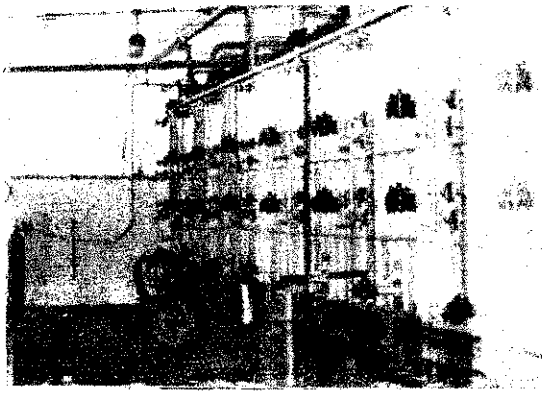

A nap melege ellen védő vizes ponyva óvja a hordókat

A 120/6 Kv-os transzformátor. Véd vízködoltó berendezés biztosítja

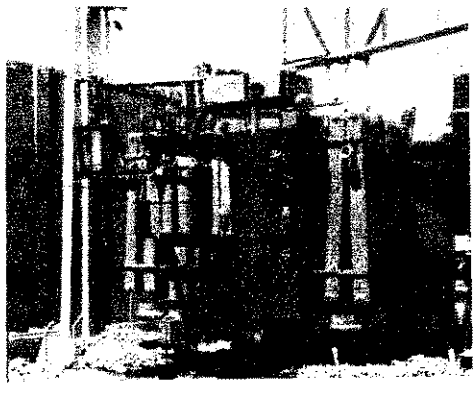

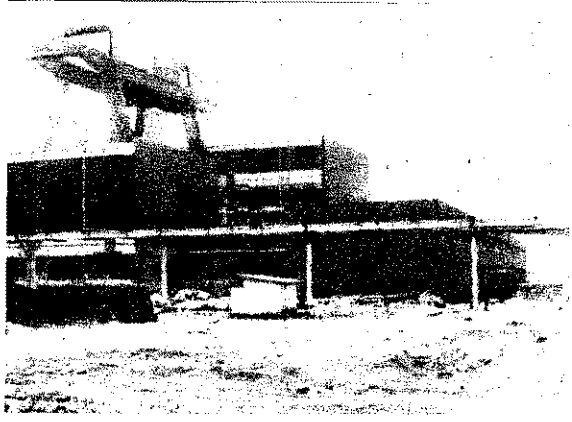

VK legnagyobb beruházása: az épülő nitrogén-üzem

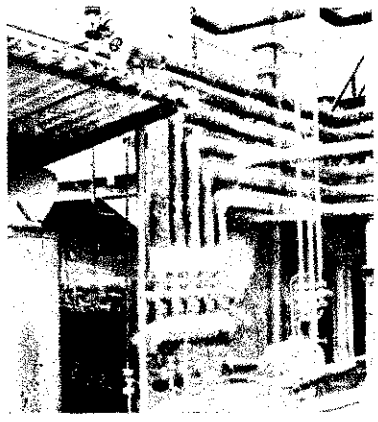

A műgyanta üzem „lelke": a 1 m³ benzint tartalmazó oldóberendezés

A korszerű készáru raktár

a *Mecsei József*. És hogy rövid idő t sikerült jó eredményeket elérni, bizonyítja a járási versenyen elért első és a megyei versenyen kiharharmadik helyezésük. Az önkéntes ia egyébként csak a gyárban fiatal. legtöbben ugyanis már előző munkarükön részt vettek az önkéntes tűzi munkában, és sokéves tapasztalatrendelkeznek. Szeretik ezt a feladas minden gyakorlaton rendszeresen ütt vannak — igazolatlan távolmaás nem fordul elő. Nem csoda, hin a kezdet óta itt vannak, szinte ütt nőttek a gyárral, amelyet sajátnak tekintenek.

gyáregységnél 7 főből álló, jól dolo tűzrendészeti bizottság működik; jai: *Király László, Morvai József, Kusy Zoltán, Tresch József, Mecsei Józf, Szaboszlai Mihály* és *Arany Guszz*. A tűzrendészeti bizottság havonta a balesetelhárítással egyidejűleg — a rendészeti bejárást is megtartja. A merülő szabálytalanságok esetén azonl intézkednek.

Így látja a tűzrendészeti előadó és a főraktáros

A TVK tűzrendészeti előadója *Taskó ván*, akit lapunk januári számában ir bemutattunk. Ő viseli gondját a 'K valamennyi üzemének. Ebben a mkájában jó segítőtársra talált a fesgyár-egység 21 éves biztonságtechnikai tűzrendészeti megbízottjában, *Arany isztáv* vegyésztechnikusban, aki két e foglalkozik a tűzrendészeti ügyek. Szorgalmával és érdeklődésével azonn igen rövid idő alatt is jó eredméeket sikerült elérnie.

— *Legnehezebb volt számomra* — ndotta — *megszoknom azt, hogy a rmelést, az üzemet a megelőző tűzrenszet szempontjából nézzem, és ha kell, élyesen fellépjek a tűzrendészeti szalyokat be nem tartókkal szemben. Meg ll mondanom, hogy a nagy tűzveszélyt lentő gyáregység valamennyi dolgozója zi a megelőző tűzrendészet fontosságit, amit az is bizonyít, hogy a gyár kétes működése folyamán mindössze egy etben kellett szabálysértési eljárást intani.*

A tűzrendészet ügyét nagymértékben segítik olyan vezetők, mint pl. *Morvai József* főraktáros, aki két éve van a TVK-ban. Előtte hosszú éveken keresztül a budapesti Háztartási Boltnál dolgozott, és már ott megismerte a szakma veszélyességét, s megértette a tűzrendészei fontosságát. Kérdésünkre elmondotta, hogy eleinte sok volt a probléma minden téren:

— *A tárolási nehézségek miatt kezdetben nem egyszer szembekerültünk a tűzrendészeti hatósággal. De ma már ott tartunk, hogy a tűzrendészeti hatóság kiküldötteivel közösen megbeszélünk mindent, és segítségükkel megoldjuk a felmerülő nehézségeket.*

A gyár vezetőjének is szívügye

A festékgyár vezetője, *Szájli János* vegyészmérnök 1958 óta dolgozik a gyárban. Kezében összpontosul a termelés, de egyben a tűzrendészet irányítása is. Részt vesz a tűzrendészeti bizottság bejárásain, rendszeresen beszámoltatja a tűzrendészeti előadót, s talán ő az, aki a legnagyobb gondot fordítja a tűzrendészet ügyére. Ezt mi sem bizonyítja jobban, mint az e téren tett intézkedései. Az üzemvezetők részére megszabott prémiumfeladatban pl. a termeléssel egyenrangúan első helyen áll a tűzrendészet. Amennyiben valamelyik üzemben a vezető hibájából tűz keletkezik, ez — az eset súlyosságától függően — kizáró ok a prémiumban való részesedésből. De nem feledkezik meg a tűzrendészet terén végzett jó munka jutalmazásáról sem. A műgyanta-üzemben keletkezett tüzet eloltó *Nagy István* önkéntes tűzoltó pl. a következő levelet kapta *Szájli* elvtárstól: *„Folyó hó 7-én délután a műgyanta-üzemben, a 22-es főző üstnél történt anyagbelobbanásnál az Ön részéről tanúsított magatartása alapján dicséretben és 300 Ft jutalomban részesítem."*

Kérdésünkre *Szájli* elvtárs elmondotta, hogy 3 éve vezeti a festékgyáregységet. Azelőtt a Budapesti Ruggyantaárugyárban dolgozott, s már ott megtanulta, milyen fontos szerepe van a tűzrendészetnek. Itt volt már a gyár létesítésének kezdeténél, s nagyon megszerette a gyáregységet — összes problémáival együtt.

— *Sikerült igazán jó kollektívát összehoznom, amelyre mindig biztonszámíthatok — mondotta. A tűzrendészeti hatóságtól minden segítséget megkapok és Pintér főhadnagy elvtárssal, a tiszaszederkényi alosztály parancsnokával megbeszéljük a problémákat. Remélem, hogy mindenben sikerül biztosítani a gyár zavartalan termelését.*

Morvai József főraktáros

☆

Arany Gusztáv vegyésztechnikus

A látottak alapján elmondhajuk, hogy vegyiparunk legnagyobb létesítményében olyanok foglalkoznak a tűzrendészettel, akik a gyárral együtt ezt is valóban szívügyüknek tekintik.

— linka —

A festékgyár egyik önkéntes raja gyakorlat közben

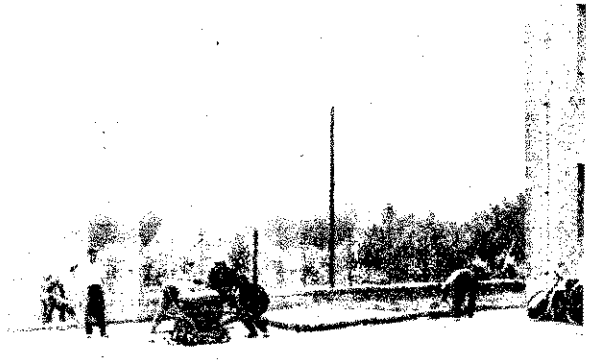

A mezőgazdaság gépesítésének problémái

Az elaprózott kisüzemi egyéni gazdaságok — a fejlődés jelenlegi körülményei között — nem tudták felvenni a versenyt, s nem voltak képesek a termelés fokozására és a termelési költségek csökkentésére, ezért át kellett adniuk helyüket a nagyüzemi gazdaságoknak. Emellett minőségben és időben sem tudták biztosítani a fogyasztók és az ipar által támasztott követelményeket. A kisüzemi mezőgazdaság az ipar számára nem tudta előállítani a szükséges mennyiségben a közel azonos minőségű alapanyagokat, s ez a körülmény természetesen jelentősen befolyásolta az ipari termelvény minőségét és annak előállítási költségeit is. De a kereskedelem és a felvásárlás során fellépő számos nehézség, s az áruelosztás is mind inkább indokolttá tette a nagyüzemi módon, korszerű agrotechnikai elveken felépített gazdaságok kialakítását.

A kisüzemi gazdaságokkal szemben a nagyüzemi mezőgazdasági társulások (szövetkezetek), valamint az állami gazdaságok aránytalanul jobban ki tudják használni a nagy teljesítményű mezőgazdasági gépeket és berendezéseket. Éppen ezért a nagyüzemi mezőgazdasági termelésre való áttérés mindinkább

szükségessé teszi

az újabb, korszerűbb erő- és megmunkáló gépek termelésbe való beállítását. Nem is lehet vitás, hogy csak erőteljesebb gépesítéssel biztosíthatjuk a mezőgazdasági termelés mennyiségének, minőségének fokozását, és ezen túlmenően a termelési költségek csökkentését.

Az erő- és megmunkáló gépeken magától értetődően fokozott mértékben szükséges az olyan berendezések kialakítása, amelyek az egyes terményféleségek fertőtlenítése, forgatása, átrakása, osztályozása, szárítása, őrlése stb. szempontjából nélkülözhetetlenek. Ezeknek a berendezéseknek a kialakítása és tervezése azonban nemcsak technológiai, üzemeltetési követelmény, hanem a tűzrendészeti rendelkezéseknek, szabályoknak és előírásoknak is meg kell felelnie. A mezőgazdasági gépeknek és berendezéseknek tehát teljesíteniük kell a tűzrendészeti szabályokban lefektetett követelményeket, hogy az üzemeltetés során ne válhassanak a tűz martalékává a különböző termelvények, az előállított anyagok, sőt esetleg egyes létesítmények is.

A tűzbiztonság érdekében a 4/1957. sz. BM rendelet és az új jogszabály szerint a tervek és a prototípus kialakulása után be kell mutatni minden bevezetésre kerülő új gépet és berendezést a BM OTP illetékes szerveinek, és annak alkalmazhatóságával kapcsolatban tűzrendészeti szakvéleményt kell kérni. Csak a szakvélemény kialakítása után kezdhető el a 0-széria vagy a sorozatgyártás. Az új jogszabály úgy intézkedik, hogy a tűzrendészeti rendelkezéseket a tűzrendészeti hatóságok

külön felhívása nélkül

minden állampolgárnak végre kell hajtania. A vállalatok vagy akár egyes személyek, amennyiben e kötelezettségüknek nem tesznek eleget, megszegik a tűzrendészetről és a tűzoltóságról szóló 30/1956. (IX. 8.) MT számú rendeletet, és cselekményükkel az egész népgazdaságot érintő károkat okozhatnak.

Súlyos károk származhatnak abból, ha a kialakított gépek vagy berendezések, amelyeket sorozatban legyártottak, tűzrendészeti szempontból nem megfelelőek, s ezért a tűzrendészeti hatóságok azok alkalmazásához, üzemeltetéséhez nem járulnak hozzá, és üzemeltetésüket az adott körülmények között nem engedélyezhetik. Így azután igen nagy összegeket képviselő gépek vagy berendezések termelésbe történő beállítása nem lehetséges. Károsodás származhat továbbá abból is, ha a szakvélemény nélkül legyártott gépeket üzembe helyezik, és azok üzemeltetése közben tüzek, esetleg robbanások keletkeznek. Ilyen esetekben ugyanis nemcsak a viszonylag nagyértékű berendezés, hanem a felhalmozott termény, sőt maga a létesítmény is tűzveszélynek van kitéve. Ilyen esetre szeretném felhívni a figyelmet, amikor a kötelesség elmulasztása

igen nagy értékek

veszélyeztetésével járt, s egyben gátolta egy üzem termelésének folyamatosságát.

A KGM MEFI tervei alapján alakították ki az F—63 kokszfűtésű terményszárító gépet, valamint a vegyestüzelésű és gázolajtüzelésű változatait. A változatokból eddig összesen 200 db-ot adtak ki a gyárból anélkül, hogy azokat tűzrendészeti szakvéleménnyel ellátták volna. A május 31-ig tervezett 40 gép legyártása már befejeződött és június 30-ig további 30 gép készül el. A következő hónapokban — október 30-ig — 123 gép legyártását irányozták elő. 1964-ben — a tervek szerint — 150 gép legyártását kell elvégezni.

Mezőgazdaságunk fejlődése szükségszerűen előírja a következő években még nagyobb szériák legyártását, annál is inkább, mert jelentősen növelni kívánjuk kukorica-vetésterületeinket, s azok terméshozamát. A gépek jelentősége már ebben az évben is nagy, de különösen a következő években növekszik igen nagy mértékben, amikor a kukorica betakarítása már a szovjet gyártmányú kukoricakombájnokkal történik. Ezek a kombájnok ugyanis félszáraz állapotban törik és morzsolják le a kukoricát gazdaságosan. A szárítást tehát — tárolás céljából — mesterséges úton kell megoldani. Ezek a tények és adatok azt mutatják, hogy a nagyüzemi mezőgazdaság számára a szárító berendezések előállítása feltétlenül indokolt. Meg kell jegyeznem azonban, hogy a gép üzemeltetése és technológiája tűzveszélyesnek minősül.

Felmerül a kérdés, hogy

miért most és milyen

formában vetődnek fel a berendezéssel kapcsolatos tűzrendészeti szakvéleményezés problémái? Röviden egy levél ad erre feleletet, amely arról értesít, hogy kb. 40 db gép átvételét az AGROTRÖSZT csak akkor eszközli, ha azok tűzrendészeti szakvéleményezése megtörtént.

A gép főbb adatai, jellemzői:

ára:	170 000 Ft
hossza:	6000 mm
szélessége:	2800 mm
magassága:	4700 mm
súlya:	6000 kg
a szárítószekrény alapterülete:	6 m²

Az egyes gabonaféleségek szárítása — a felhasználási területüktől függően — 45—140 C°-on történik.

A szárítandó gabonamennyiség 1000 kg/óra. A fűtéshez szükséges koksz mennyisége 40 kg/óra. A koksz égési sebességének növelése érdekében fűtő ventillátorokat alkalmaznak. A fűtő ventillátorok által szállított levegő az égőtérben melegszik fel, és az égéstermékekkel együtt kerül be a szárítótérbe, a szárítórácsokon elhelyezett gabona közé. A 2 db fűtő ventillátor szállítási teljesítménye 9000 m³/óra. A szárítólevegő plusz a gázelegy hőmér: nek a beállítása a pót nyílásokon beáramló le: történik.

A fűtéshez szükséges óra koksz tökéletes elége szükséges levegőmennyis

$$C + O_2 = CO_2,$$

$12 + 32 = 44$ tökéletes folyamat képletéből kiir

12 kg C-hez kell 32 kg

akkor: $X : 32 = 40 : 12$

$$X = \frac{32 \cdot 40}{12} = \frac{1280}{12} =$$

$= 106{,}6$ kg O_2 szül

Mivel a levegőben az 21%-ban jelentkezik mi kotórész, ezért

az elégetéshez szüks

levegő az oxigén ötszörö pezi.

$106{,}6 \cdot 5 = 533{,}3$ kg/óra l

A levegő fajsúlya 1,3 s ennek alapján

$530 : 1{,}3 = 410$ m³/óra

szükséges levegőmennyisé

A kapott eredmények a: tatják, hogy a gép 900 = 8590 m³/óra légfeles dolgozik, így a tökéletes folyamat lejátszódásához a séges oxigénmennyiség r kezésre áll. Ez a tény arr tat, hogy elméletileg az tés során nem jöhet létre mennyiségű CO-gáz, am levegővel keverve, rob képes gázkoncentrációt (A CO-gáz alsó robbanási értéke 12,5%!) A gyakori — a legrosszabb körülmén figyelembe véve — rövi intervallumban vizsgálva lépő értékeket, mérési er nyek alapján kell meghat a robbanásveszély lehet nek mértékét.

A robbanásveszély leh gén túlmenően (amely nem határozott a jelen esetbe gép üzemeltetése során a veszély fennáll:

— *a tüzelőanyagtól függ*

— *a nyílt tüzelésből dóan;*

— *a zárt és vízzel t hamuláda hiánya miatt;*

— *a pótlevegő-nyílásoko hulló szikrák következtéb*

— *a szárítótérbe történ lépés helyén a szikrafogó szikraáteresztése miatt;*

— *a túlhevített szárítól befúvatása esetén;*

— *a szükségesnél hos ideig történő szárításnál.*

berendezés tűzveszélyét

yekkel igazolom, amikor az l felügyelete alá tartozó gé-nél keletkezett tűzeseteket tisztikai adatszolgáltatás pján közlöm:

íregyháza
1962. X. 31. (napraforgó)
rna
1962. XI. 12. (kukorica)
sd
1962. XI. 15. (napraforgó)
cskemét
1962. XII. 20. (napraforgó)
posvár
1962. XII. 23. (kukorica)
őr
1963. I. 23. (kukorica)
más
1963. I. 23. (kukorica)
eged
1963. II. 9. (kukorica)
ncehely
1963. II. 27. (kukorica)
rökszentmiklós
1963. II. 28. (kukorica)
eged
1963. II. 22. (kukorica)
entes
1962. X. 23. (cirokmag)
ékesfehérvár
1963. III. (kukorica)

(Valamennyi helységben a terényforgalmi vállalatnál keletztek az említett tűzesetek.)

A felsorolt tűzesetek általán nem teljes egészében a p konstrukciójából adódóan ármaztak, hanem igen sok etben hozzájárult a tűz keletzéséhez

— *a hiányos szakismeret;*

— *a nem kellően vagy egyalán nem kioktatott személytel történő üzemeltetés;*

— *a kezelőszemélyzet gontlansága, felelőtlensége stb.*

Ezek a tények, illetve a megtént tűzesetek azt bizonyítk, hogy nincs minden rendn, s a gép tervezése és kivitezése során feltétlenül szükséges lett volna a tűzrendészeti empontok megvizsgálása és zrendészeti szakvélemény kése.

A körülményeket és az adottgokat mérlegelve,

ényként kell leszögeznünk,

gy a lehető legolcsóbb, legyszerűbb és legjobb hőhaszsítással üzemelő gépeket kell állítani a mezőgazdaság szára. De soha nem hagyhatjuk gyelmen kívül a tűzrendészeti empontokat sem, mert bizoított tény, hogy a mulaszért súlyos árat kell fizetink.

Az 1963. május 24-én megtartt első műszaki szemle alkalával a szárító gépet s anik üzemeltetését tűzrendészeti empontból alkalmatlannak llett minősíteni, mivel tűzréből a levegőnyílásokon keresztül minden irányban jelens mennyiségű szikrát és izzó kszot szórt szét a környezetbe. Emellett a felmelegített levegő az égéstermékekkel együtt a szárítótérbe is magával vitte az izzó kokszrészecskéket.

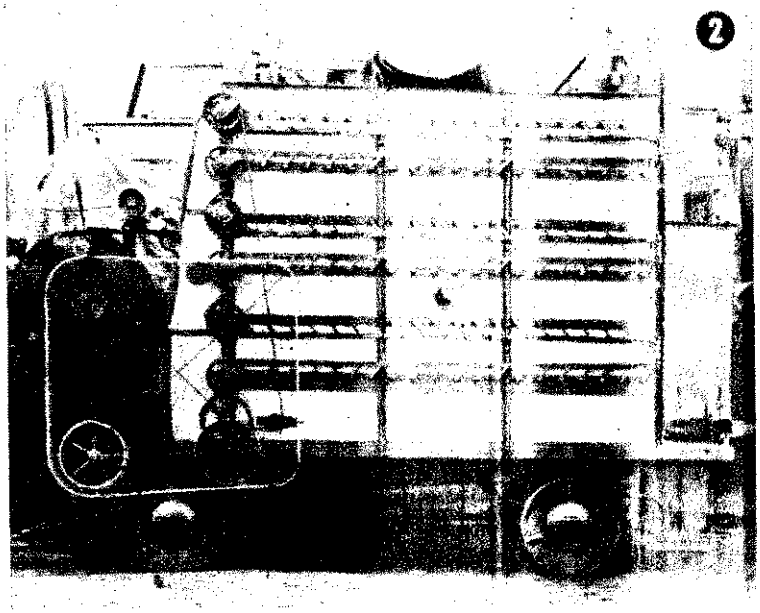

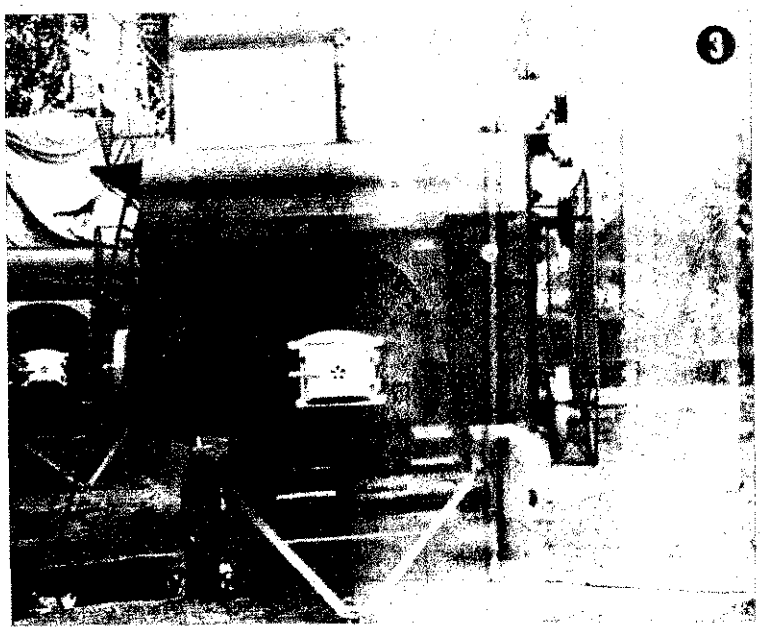

A terményszárítógép elöl-, oldal- és hátsó-nézetben

A szemle alapján a tervező intézetnek és a kivitelező üzemnek javaslatot tettünk a tűzveszély csökkentése érdekében végrehajtandó módosításokra. Javaslatunk a következő volt: A szárítóberendezéseken olyan zárt tűzteret kell kialakítani, amelynél a tűztérből kilépő izzó anyagi részecskék a légáramlás közben nem veszélyeztetik a sok esetben egyébként is tűzveszélyes mezőgazdasági létesítményeket.

A módosítás kivitelezése után, június 3-án megtartott szemle során azt tapasztaltuk, hogy a légáramlás egyértelmű és megfelelően irányított. Csökkent a környezetet veszélyeztető szikrázás mértéke, azonban ez idő szerint még nem teljesen megoldott, tehát további módosítás szükséges.

A szárítótérben az esetleges robbanásveszélyes gázkoncentrációból származó robbanásveszélyt, a levegővel beáramló izzó anyagi részecskék által fennálló tűzveszélyt a jelenlegi kialakítással

nem lehet megszüntetni.

A fennálló tűz- és robbanásveszély megszüntetése érdekében a tűzteret valamilyen elven üzemelő hőkicserélő rendszerré kell átalakítani. Ezzel a megoldással természetesen kisebb lesz a hőhasznosítási hatásfok, de az üzemeltetése biztonságosabbá válik s a távozó égéstermékek és a velük együtt távozó izzó tüzelőanyagrészecskék nem veszélyeztetik a száraz, vagy szárítandó gabonát, s ezen túlmenően a gépet, esetleg az egész létesítményt.

A gépek üzemeltetésével kapcsolatban feltétlenül hatásos intézkedéseket kell tennünk:

— *szabályoznunk kell, hogy milyen technológiai feltételekkel üzemeltethetők;*

— *meg kell határoznunk a kezelő személyzettel, illetve szakképzettségével kapcsolatos feladatokat;*

— *tűzrendészeti előírásokkal kell egységesen szabályozni a gépek üzemeltetésével kapcsolatos feltételeket — a gépekre és környezetükre vonatkozóan.*

Végül azzal szeretném befejezni cikkemet, hogy feltétlenül érvényt kell szereznünk az új rendelet 2. és 25. §-ában lefektetett rendelkezéseknek, hogy a hasonló, sőt esetleg súlyosabb eseteket elkerülhessük, illetve megelőzhessük.

Kovács József tű. őrgy.

Levelekből röviden

SELMECI ISTVÁN tű. alezredes írja: *„A Pest megyei osztályparancsnokság törzsének beosztottai szerény ünnepség keretében tartották meg június 8-án munkatársuk. Németh Tiborné kislányának névadó ünnepségét a XVIII. kerületi tanács házasságkötő termében. Az újszülött az Andrea nevet kapta. A boldog szülőket az osztályparancsnokság pártszervezete és beosztottai megajándékozták.*

Június 16-án a ceglédi fegyveres erők klubjában Zsiga Sándor tű. szakaszvezető és Paróczai Sándor tű. szakaszvezető Sándor, illetve László nevű kisfiának rendezett névadó ünnepséget a ceglédi alosztályparancsnokság kollektívája. Az egység beosztottainak szerény ajándékát Nagy főhadnagy elvtárs nyújtotta át a boldog szülőknek, és tolmácsolta nekik az elvtársak szerencsekívánatait.”

*

SZABÓ MÁTYÁS ny. tű. főhadnagy elvtárs arról ír levelében, hogy a Dalmandi Állami Gazdaság vezetősége a termelés fokozása mellett igen sokat fáradozik a megelőző és mentő tűzrendészet biztosításáért is. Vas István igazgató és Seress János párttitkár kérésére náluk tartották meg a dombóvári járás tűzoltóversenyét. Ezen 9 férfi és 3 ifjúsági raj vett részt a gazdaságból.

„Mind a tíz üzemegységünkben működnek önkéntes tűzoltók, és közülük a vörösegyháziak, az alsóleperdiek és a felsőleperdiek nemrégiben ünnepelték 10 éves jubileumukat. Egy-egy serleget, emléklapot és oklevelet kaptak emlékül. Négy, Vörösegyházán 10 év óta szolgálatot teljesítő tűzoltót pénzjutalomban részesítettek. Az ifjúsági rajok és parancsnokaik pedig tárgyjutalmat kaptak. Ezeket a verseny színhelyén adták át” — fejeződik be a levél.

FAZAKAS FERENC önk. tű. százados, az ecseriek parancsnoka a helyi testület sikeres zárógyakorlatáról számol be. Ezen részt vett Gutai elvtárs, a helyi tanács elnöke, Pintér elvtárs, a községi Hazafias Népfront Bizottság elnöke, Badacsonyi elvtárs, az MHS-szervezet képviselője, valamint a parancsnok felesége, aki a helyi Nőtanács titkára. A termelőszövetkezet részéről csak az egyik brigádvezető jelent meg, a tűzrendészeti felelős és a tsz elnöke azonban távolmaradtak.

„A gyakorlat megkezdése előtt — írja — *jelentést adtam a vb-elnöknek a csapatok létszámáról és engedélyt kértem a kezdésre. A testület 45 tagja — 5 rajba osztva — kivonult a bemutató színhelyére. A lányok kezdték a vizsgát, s igen nagy elismerést arattak talpraesett feleleteikkel és sikeres gyakorlatukkal. Ezután a két ifjúsági, majd a két felnőtt raj tett bizonyságot rátermettségéről, majd a felnőttek két raja támadást, illetve védelmi gyakorlatot mutatott be. Ennek során a lányok és az ifjúságiak vederlánccal segítették őket. Egészségügyi szolgálatosiank is tanújelét adták rátermettségüknek: néhány „sérültet” elsősegélynyújtásban részesítettek.”*

A jól sikerült gyakorlatot követően a tanácsháza zsúfolásig megtelt nagytermében bensőséges ünnepséget rendeztek. Ennek során 42 jutalomtárgyat adtak át az önkénteseknek.

*

PINTÉR KÁROLY tű. szakaszvezető az edelényi járás önkéntes testületeinek helyzetével foglalkozik levelében. Mint írja, a kirendeltségnek igen sok gondja van velük, mivel 53 önálló község és 11 tanácsi kirendeltség tartozik a működési területéhez. Jelentős eredménynek tekinti, hogy a járás minden községéből benevezték a tűzoltóversenyre.

A levélíró reméli, hogy a 104 raj mindegyike részt is vesz majd a kűzdelmekben, és nem csupán az elsőségért vetélkedik, hanem azért is, hogy ezzel is segítsen megszilárdítani faluja tűzvédelmét.

Ezután arról számol be, hogy Szőgligeten, Felsőtelekesen, Rudabányán és Zubogyon igen tartalmas közgyűlést tartottak. Damakon, Tornanádaskán, Meszesen és Felsőnyárádon azonban a testületi munka még sajnos gyenge. A tanács nem számoltatja be a parancsnokot tevékenységéről. Ennek is tulajdonítható, hogy Tornanádaska kivételével még közgyűlést sem tartottak, jóllehet a kirendeltség több ízben is igyekezett segítséget nyújtani ehhez.

*

MAGYAR JÓZSEF tű. főtörzsőrmester leveléből idézzük: *„Június 9-én a devecseri önkéntesek derekasan helytálltak egy tűzeset alkalmával. A délelőtt folyamán Kerta községben voltak vízesgyakorlaton, és alighogy bevonultak, hatalmas vihar támadt falujukban. Még jóformán meg sem ebédelhettek, amikor — telefonösszeköttetés hiányában — a gépjárműfecskendő szirénája riasztotta őket. Egy környékbeli majorban villámcsapás következtében keletkezett a tűzeset. A felderítés elvégzése után intézkedtem, hogy az elvtársak a tartályban levő víz felhasználásával két sugárral támadják meg a tűzet. Ezzel egyidejűleg alapvezetéket szereltek a közeli tóról. Alighogy ez megtörtént, jelentették, hogy szétesett a szivattyú kardáncsuklója, és így nem tudnak vizet biztosítani.*

Az önkéntesek a segítségükre siető lakosokkal együtt vedrekkel és a majorban található vízeshordók tartalmának felhasználásával igyekeztek eloltani a tűzet. Hamarosan megérkezett a veszprémi alosztály gépjárműfecskendője, és erről az államiak két sugárral azonnal beavatkoztak.

Szabó Lajos, a testület egyik tagja, aki motorkerékpárján vonult ki a káresethez, nem nyugodott bele abba, hogy az önkéntesek szerét „félreálltak”. Percek alatt új kardáncsuklót szerzett, s azt fel is szerelte a szivattyú tengelyére. Így azután a veszprémiek fecskendőjét hamarosan „tartalékolhatták”.

Meg kívánom említeni, hogy amikor a fecskendőjük meghibásodott, a kíváncsiskodók éppenséggel valami hízelgő megjegyzéseket tettek az önkéntesekre. Annál jobb volt a lakosok elismerése, amikor látták, hogy elvtársaink gyorsan ki tudják javítani a. Sikeres beavatkozásukkal egy kb. százezer forint értéket mentek meg.”

*

TIHANYI PÉTER tű. alh Tatabányáról az idei ünnepi hét eseményeit értékeli. Alig tendő leforgása alatt ez volt sodik könyvvásár, amelyet zett. Az elsőn — még kar előtt — összesen 2727 forint könyvet vásároltak, a mosta szont 3148 forint lett a bevéte említi, hogy az egység beo általában nagyon igényesen zértően válogatták a könyv zött. A klasszikusok közül ban Jókai, Mikszáth, Móricz művei voltak a legkeresettek korábbiakhoz képest a ki szakkönyvek iránt is jóval n érdeklődés mutatkozott. Igen detesnek tartja, hogy a drá tetszetősebb könyvek is gazd láltak. Az említett művek különösen az úti kalandokró kat keresték a beosztottak, magyar írók alkotásaitól ban egy kissé idegen Végül megemlíti, hogy he gyezték elő a „Kultúra világ tízkötetes sorozatot. Ennek kötetét már meg is kapták.

*

MÁRTA LÁSZLÓ, az Ikaru instruktora ígéretéhez híven molt a gyári önkéntesek, Lardolin Kőolajipari Vállala dalmi tűzoltóinak verseny nyéről. Az Ikarusz-gyáriak a kilencedik, a női raj a az ifjúsági pedig a harmadik végzett. Viszonylag szerényel ményük azzal is magya hogy egy kis elbizakodottság tek pályára. A népes mezőny ért helyezéseik azonban így gyelemre méltóak.

A Lardolin Vállalat raja balszerencsésen versenyzett, is a 14. helyen kötött ki. mezettségből és áldozatké azonban így is kitűnőre vi

Mindkét vállalat vezetőség jutalmazta az önkénteseket. gatásban tehát nincs hiány, elvtársakon a sor, hogy jöv alaposabb felkészüléssel fel jék magukat az élvonalba.

A tűzvédelem kiváló munkásai

PÁLMAI ISTVÁN, a Vas megyei tanács kórházának műszaki dolgozója gazdasági munkája mellett eredményesen irányítja a megye területén levő egészségügyi intézmények mentő és megelőző tűzrendészetét. Az általa irányított nyolc önkéntes raj évről évre háziversenyt rendez. A Tűzrendészeti Érem ezüst fokozatával tüntették ki.

KOCSENDA KÁLMÁN, a soltvadkertiek veterán parancsnoka hosszú évek óta kiválóan irányítja a népes közösség munkáját. Igen jó kapcsolata van a helyi tanácsal és a társadalmi szervezetekkel. Testületének nagy tekintélye van a faluban.

SUBA MIHÁLY, önk. tű. fhdgy. 42 éve tagja az Ózdi Kohászati Üzemek önkéntes tűzoltóságának. A testületi feladatokból mindig odaadóan kivette a részét, és lelkiismeretesen tanult a foglalkozásokon. A közelmúltban fáradtságot nem ismerve igen önfeláldozóan dolgozott a k ken keletkezett árvíz elhárításán.

OROSZ ISTVÁN önk alhdgy. ugyancsak az Ózd hászati Üzemek veterá oltója. Harmincöt esz munkálkodik a testü Feladatait mindenkor b tesen végrehajtotta, az á delemből is derekasan a részét.

Pálmai István

Kocsenda Kálmán

Suba Mihály

Orosz István

. VADON ANTAL, a mohácsi
:delmi bizottság elnöke. egy új
ár ünnepélyes átadásáról kül-
tudósítást. Mint írja, az ünnep-
ı megjelent Pálkuti Keresztély,
ohácsi városi tanács vb-elnöke
osteleczki Sándor tű. őrnagy, a
nei osztályparancsnokság veze-
is. Az avatás előtt az újmohá-
ıkola előcsarnokában megkoszo-
ik Völgyesi Jenő volt iskola-
ató emléktábláját, aki mint ve-
ségi tag éveken át igen tevéke-
. részt vett a testület munkájá-

önkéntesek és a népes vendég-
ezután az új tűzoltóotthon elé
ult. Itt került sor az új léte-
ény átadására. A szertár épí-
326 000 forintba került, ehhez a
si tanács „KÖFA" alapból 156 000
ttal járult hozzá. Az új tűzoltó-
ın igen nagy jelentőségű a Mo-
-szigeten tevékenykedő önkén-
: életében, mivel elősegíti, hogy
eredményesebben őrködhesse-
a környék tűzvédelmén.

*

:BANOVICS FERENC tű. alhad-
· írja Sátoraljaújhelyről: *„Né-
ı sorban be kívánok számolni
nkéntesek szakmai továbbképzé-
k tapasztalatairól. Ennek első
asza igen jól sikerült, hiszen
egy alkalommal mindössze né-
ı parancsnok maradt távol az
tásról.*

*testületi tagok továbbképzése
ban már nem volt ilyen ered-
yes. Ellenőrzéseink alkalmával
ınis azt tapasztaltuk, hogy csu-
50—60 százalékos a megjelenési
y. Számos helyen a megjelölt
en nem is tarthatták meg a fog-
ızásokat, mert a testületi tagok
jelentek meg. Ebben az is köz-
:szott, hogy sok fiatal önkéntes
a községben lakik, az idősebb-
pedig háztáji elfoglaltságuk
t nem szívesen vesznek részt a
rnapi továbbképzésen. Néhány
égben azért nem sikerült meg-
ıezni a foglalkozást, mert nem
ztették programjukat a többi
tdalmi szervezettel.*

*összevont vizesgyakorlatokat
ınégy helyen tartottuk meg, és
rői csupán négy község csapata
ıdt távol. A gyakorlatok általá-
jól sikerültek, különösen Kom-
ın, Füzéren, Kovácsvágáson és
ıkarádon vonzottak nagyon szép
ıú közönséget. A vizesgyakorla-
során igen sok gondot okozott a
ítás megoldása. Jónéhány tes-
ugyanis vontatón utazott a
ıelyre, s ez ellenkezik a KRESZ
ásaival. Véleményem szerint
ıt követelmény, hogy e hónap-
ismét ilyen gyakorlatokat kell
ınunk, mivel jelenleg még folya-
a járási tűzoltóversenyek, ezek
gy is eléggé nagy megterhelést
ıtenek az önkénteseknek és az
:tály dolgozóinak egyaránt.*

*

ABÓ PÁL, a Baranya megyei
ıs Gyógyszertári Központjának
ıatója köszönő levelet juttatott
szerkesztőségünkhöz. Idézzük:
Baranya megyei tanács Gyógy-
ári Központjának vezetősége és
ozól nevében köszönetemet feje-
ki az 1963. április 30-i gyógy-
·aktári tűzeset elfojtásában részt
tűzoltóegység valamennyi tag-
k és parancsnokának, azért a
s, gondos, és körültekintő mun-
t, amellyel az oltást és az árut-
tést végezték. Beavatkozásukkal
tízezer forintos kártól mentet-
meg népgazdaságunkat és válla-
ıkat. Munkájukhoz továbbra is
sikert, erőt, egészséget kivá-
ıl"*

*

MÓ JÓZSEF, az ÉM. 11. Finom-
mialpari Igazgatóság vezetője
ében az igazgatósághoz tartozó
latok tűzrendészeti versenyéről
ıol be. Ez idén február 16-án
ődött, és a következő eredmé-
:kel zárult: a Budapesti Porce-
yár önkéntesei szerezték meg
ılsőséget. Tűzrendészeti előadó-
juk, Mánesz István, nagyon ügyesen készítette elő a csapatot. Igen alapos támadási tervet is készített.

A Romhányi Cserépkályhagyár lett a második. Egy tűzriadótervet készítettek a versenyre. Tűzrendészeti előadójuk: Gyáros elvtárs.

A harmadik helyen a Pécsi, a Herendi és a Hollóházi Porcelángyár végzett. Kismotorfecskendő szerelést mutattak be és kézi tűzoltóeszközökkel gyakorlatot tartottak. A jól sikerült versenygyakorlatok résztvevőit minden vállalat igazgatója megvendégelte.

*

FEHÉR KÁLMÁN tű. főhadnagy tudósításában az újszentiváni tűzoltóversenyről ír szerkesztőségünknek. Június 9-én rendezték meg ezt az immár hagyományossá vált vetélkedést a Tisza és a Maros folyók háromszögben levő községek önkéntesei. A küzdelem valóságos kis járási versenynek is beillett volna. Kilenc csapat mérte össze erejét, és valamennyien igen fegyelmezetten végezték a gyakorlatokat.

Nacsa József, a helyi tanács elnöke köszöntötte a csaknem száz főnyi résztvevőt és a vendégeket, majd Csápenszki elvtárs, a járási pártbizottság osztályvezetője ünnepi beszédben méltatta az önkéntesek nagyszerű, áldozatos munkáját.

A kocsifecskendő szerelésben a Kübekházi férficsapat szerezte meg a győzelmet s ezzel végleg birtokukba került a három évvel ezelőtt alapított vándorserleg.

A 400-as kismotorfecskendő szerelésben négy csapat küzdött a győzelemért. Ez alkalommal a tiszaszigetiek lettek az elsők, de a többiek sem sokkal maradtak el mögöttük. A győztes raj egy serleget és egy vándorzászlót kapott. A tiszaszigeti ifjúsági fiúcsapat ugyancsak 400-as kismotorfecskendő szereléssel szerepelt, a házigazdák fiatajai pedig kocsifecskendővel. Mindkét csapat bemutatót tartott. Az újszentiváni gyerekek egyébként szép sikerrel rukkoltak ki: jobb eredményt értek el, mint a felnőttek. Ezután az öt község önkénteseinek részvételével összevont vizesgyakorlatot tartottak, majd közös ebéden vettek részt a csapatok tagjai és a meghívott vendégek.

*

TÓTH JÓZSEF tű. ftőrm. Orosházáról a Békéssámson községben megrendezett járási versenyt és az orosházi légoltalmi zárógyakorlatot értékeli levelében.

A járási verseny színvonalas vetélkedést hozott, különösen a csorvásiak tettek ki magukért, hiszen férfi és úttörő csapatuk egyaránt elsőséget szerzett. A levélíró megemlíti azonban, hogy az orosházi malom férfi raja, a szentetornyai Petőfi Tsz önkéntesei és a tótkomlósi úttörők ugyancsak dicséretesen szerepeltek. Azok a csapatok pedig, amelyeknek ezúttal nem akadt ellenfelük, olyan lelkesedéssel küzdöttek, mintha nagy horcot kellett vona vívniuk az elsőségért.

Huszonkét csapat nevezett be a stafétára, s közülük a csorvási önkéntesek, az orosházi ifjúságiak és az orosházi Ruhagyár női önkéntesei érték el a legjobb eredményt. A városi és a járás tanács végrehajtó bizottsága több ezer fornt értékű jutalmat osztott szét az önkéntesek között. Megemlíti még, hogy a Szabó Mihály önk. tű. hdgy. vezette orosházi önkéntes tűzoltózenekar igencsak hozzájárult a verseny sikeréhez.

A légoltalmi zárógyakorlatón a tűzvédelmi szakszolgálatosok két tartályos gépjárműfecskendőről történő szereléssel vettek részt. Tűzoltási gyakorlatuk jól sikerült és az értékelés során elismerésként személyi tárgyjutalomban részesítették őket.

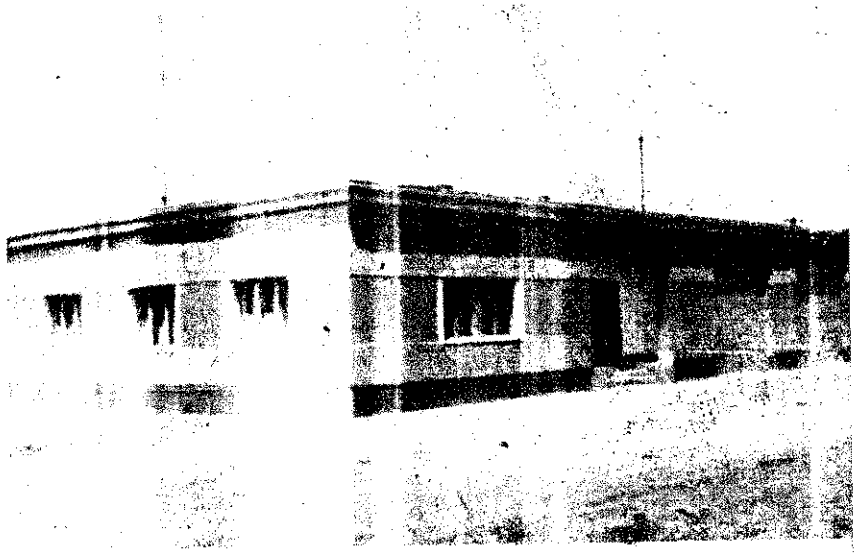

Az ÉPÍTŐK DICSÉRETE

Éppenséggel nem kevés tűzoltóotthon pályázhatna az ország legszebb tűzoltószertárának címére. Feltéve persze, ha lenne ilyen cím és pályázat. Hogy a magam részéről mégis a soltvadkertiek új otthonára adom a voksomat, ez természetesen vitatható, s merőben egyéni vélemény. Ám, akár egyetértenek vele, akár nem, meg kell hagyni, hogy még Bács megyében sem igen akad párja, pedig itt igazán szépen építkeznek.

Az ízléses pasztellszínű épület — tetején a karcsú tv-antennával — szinte csalogatja az embert. De nemcsak kívülről ilyen tetszetős, hanem belülről is érdemes alaposan szemügyre venni. Háromszerállásos „garázsa" egy kisebb állami egységnek is megfelelne, a tágas klubhelyiség pedig olyan, amilyet valóban megérdemel a testület népes kollektívája. Góczen Ferenc vb-elnök, Havasi Gyula vb-titkár, a helyi testület patrónusai lelkesen támogatták azt a gondolatot, hogy az új létesítmény az önkéntesek és hozzátartozóik művelődési és szórakozási igényeit is kielégítse. Esténként bizonyára kitehetnék majd a „Megtelt" táblát, mert amikor gyenge a tv műsora, a társasjátékok is igen jó szórakozást nyújtanak.

A költségek pontos összegét még nem számították ki, de annyit megtudtam, hogy az építkezés jóval kevesebbe került, mint sok más, kevésbé tetszetős típusszertár. A testület tagsága különben szinte egyemberként segédkezett a munkálatok során, és a helyi tanács becslése szerint csaknem százezer forintot takarítottak meg.

Dicséretükre válik egyébként, hogy — Kocsenda Kálmán parancsnokkal az élen — akkor is példásan látták el feladataikat, amikor még a második képen látható rozoga épület volt a szertáruk.

Az ország kétségkívül legimpozánsabb önkéntes tűzoltólaktanyája tehát méltó házigazdákra talált. Kívánjuk: használják egészséggel!

— g —

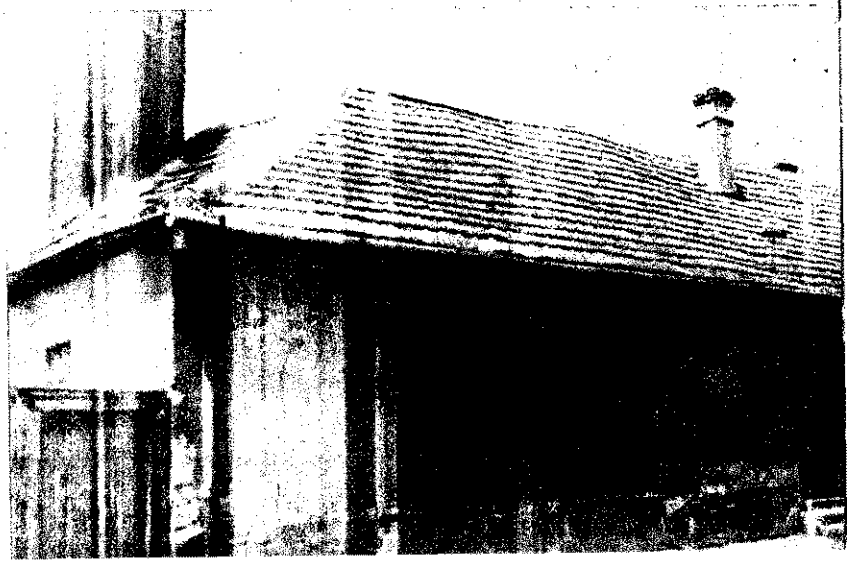

Demizson a nitróhigító tárolására

☆

Az elszívóberendezés ventillátora

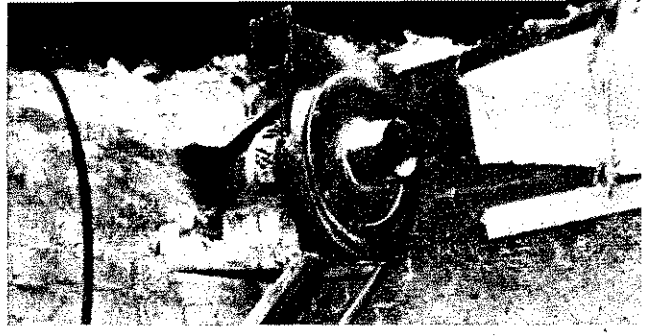

Tanulságos tűzesetek

A zuglói robbanás

III. (befejező közlemény)

A bajai „Új Élet" halászati tsz részére a Földművelésügyi Minisztérium Halászati Főigazgatósága, valamint a bajai járási tanács mezőgazdasági osztálya a dunai halászat mellett engedélyt adott melléküzemágak létesítésére. Így a htsz halászcsárdát, gombkészítő, illetve gombfestő műhelyt stb. üzemeltetett. Mivel a gombkészítés és a gombfestés szakképesítéshez nem kötött ipar, így az üzemelés tulajdonképpen legális volt. A probléma csak ott jelentkezett, hogy az üzemelést nem jelentették be a telephelyileg érdekelt tanácsi és tűzrendészeti szerveknél, tehát a műhelyt nem lehetett iparrendészeti, közegészségügyi és tűzrendészeti ellenőrzés alá vonni. Ezek a szervek éppen ezért nem is hozhattak megfelelő előírásokat a szükséges biztonsági óvintézkedésekre, amelyek hiánya végül is a robbanást eredményezte.

A gombfestő-műhelyt a három szobás családi ház udvari frontján levő pince első helyiségében helyezték el, és bejárata közvetlenül a pincelejárati lépcsőről nyílt. E helyiségben tároltak eredeti csomagolásban 26 kg nitrofestéket, valamint további 25 kg — korábbi festésekből visszamaradt és különféle kisebb nagyobb bádogdobozban elhelyezett nitrofestéket, 6 liter nitrohigítót és 4 liter butilacetátot papírdugóval és kukoricacsutkával bedugaszolt üvegekben, demizsonokban. (A felsorolt mennyiséget a műhely anyagkönyvelése mutatta ki.) Ezenkívül a helyiségben volt még kb. 450 kg festék és oldószer tárolására alkalmas edényzet (bádogdobozok, kannák, üvegek, demizsonok, festék- és oldószer maradványai).

A műhelyben helyezték el a szárítóállványt is, amelyre fakeretre erősített sűrű huzalhálóból készített tálcákat tettek. A tálcákon összesen 2800 db szárítás alatt álló kabátgomb volt, és egy kb. 80x80 cm-es festőasztal állt. A műhely 12 m² alapterületű és 26 m³ térfogatú volt (4,30x2,80x2,15 m).

Az első helyiségből nyílt a második, amelyet a műhelytől részben 12 cm-es téglafallal, részben téglakályhával (amely mindkét helyiséget fűtötte), valamint közönséges vasajtóval választottak el. E második helyiség alapterülete 13,2 m², térfogata pedig 28,5 m³ volt (4,70x2,80x 2,15 m).

Szabálytalan fűtés és villanyhálózat

Mivel a vasajtó nem zárt gáztömören, és a két helyiség közötti téglakályhába — a nagyobb hőleadás végett — keresztcsövek voltak beépítve (ún. „Zephir"-elv alapján épített kályha), a két helyiség gyakorlatilag közös légteret jelentett.

A két helyiség közös fűtésére beépített kályha vegyes tüzelésű rendszerű volt. A tüzelő- és hamutér ajtaja a második helyiségbe nyílt. A kályhában rendszeresen — így a robbanás előtti napon is — tüzeltek, és fűtötték a helyiségeket. A második helyiség egyébként a tüzelőanyag elhelyezésére is szolgált, ahol a robbanás előtti nap délutánján helyezték el a kifogyott tüzelő pótlására 2 q brikettet és 1 q fát.

A tüzelőanyagon kívül e helyiségben állt a fényező pisztolyt sűrített levegővel ellátó elektromos meghajtású kompresszor a légtartályával együtt, és itt szerelték fel a mennyezet alatt az ugyancsak elektromos meghajtású elszívó ventillátort is, amelynek szívócsövét az első helyiségbe vezették be, nyomócsöve pedig a kertbe vezette ki az elszívott festék — és oldószer — gőzöket. Az elektromos berendezések 220 volttal működtek. A kompresszorra és az elszívóra nem volt gépfelállítási engedély, mert motorjaik külön-külön nem haladták meg az 1 LE teljesítményt. A kompresszor és az elszívó egyébként csak a festési munkálatok tartalma alatt működött. Mindkét helyiség elektromos világítási és erőművi hálózatát az első helyiség pincelejáró melletti oldaláról lehetett kezelni. Itt voltak beépítve az elektromos kapcsolók. Az alkalmazott szerelésmódra vonatkozóan a rombalmaz ellenére is megállapítható volt, hogy nem elégítette ki a robbanásveszélyes helyiségekre vonatkozó biztonsági követelményeket. A robbanáskor azonban az elektromos berendezések mind ki voltak kapcsolva, tehát a szabálytalan szerelésmód a jelen esetben nem okozhatott robbanást.

Így festik a gombot

A leírásban már ismertettük magát a gombkészítés elvi leírását. Szükséges azonban, hogy a gombfestést részletesebben is ismertessük.

A festés a kereskedelemben kapható nitrofestékkel történt. A festéket fél-fél, illetve 3/4—1/4 arányban nitrohigítóval keverték össze — az összetétel a festék sűrűségétől függött —, majd sűrített levegővel, fényezőpisztollyal fújva felhordták a tálcára rakott gombokra. E folyamatot esetenként megismételték, tehát több rétegben is felhordták a festéket. Erre főleg akkor került sor, ha az első festés után a gombok felületén szemcsék vagy egyéb hiányosságok voltak, amikor is ezek eltávolítására a gombokat dörzspapírral lecsiszolták, majd a festést megismételték. Mint említettük, a robbanás előtti napon a munka befejezésekor a szárítóállványra, tálcákon 2800 db kabátgombot raktak fel.

Az originál csomagolású nitrof összetétele az alábbi:

10% műgyanta;
15% nitrocelluloze;
5% lágyító;
70% oldószer (pl. aceton, benzol, b alkohol, glikol, metanol);
színezőanyagként pigmentfesték.

A nitrohigító összetétele:

4,5% aceton;
12,5% butilacetát;
2,5% butilalkohol;
2,5% ciklohexanol;
13% metilacetát;
65% toluol.

A felsorolt oldószerek zárttéri lo náspontja —18 C foktól + 29 C fok zött van, robbanási határuk pedig 1 15,0 térfogat-%-ig terjed. Eszerint anyagok viszonylag kis mennyisé keveredve a levegővel, már robbar pesek, és még tízszeres töménységr robbanóképes keveréket alkotnak. anyagok forrpontja +56,7-től +126 (kig terjed, tehát viszonylag nem n hőmérséklet hatására az oldószerek halmazállapotba mennek át, és nö a helyiségben a robbanóképes mennyiségét.

A nitrofesték oldószereinek és a rohigító komponenseinek gőze e le nél 2—4-szer nehezebb (gőzsűrűség levegő = 1,0-hoz viszonyítva 2 4,0-ig terjed), ezért a talajszinten va helyiség alsó légterében egy töme gyűlnek össze, és szinte „átfolynak magasabb pontokról az alacsonyabb

Miből keletkezett a robbanás?

Az adatok ismeretében megáll hatjuk, hogy a gombfestő-műhel használt, illetve tárolt nitrofesték és rohígító — robbanásveszélyességénél va — alkalmas lehetett a katasz előidézésére. A vizsgálatnak ezek azt kell tisztázni, hogy a robbanás indította el?

A leírásban már szerepel az ele mos berendezések állapotának ism tése. Miután a robbanáskor, illetve kb. 5 órán keresztül a pince elektr berendezései ki voltak kapcsolva, ezt a keletkezési okot el kellett ve

A meghallgatások során az is meg pítást nyert, hogy a műhelyben do Ambrus István munka közben ren resen dohányzott. Nevezett január este kb. 19 óra tájban hagyta el a helyt, — állítása szerint rendeller get nem észlelt. Ha tehát az ő dol zása (eldobott cigarettavég, gyufa) vetkeztében keletkezett volna tűz é nek nyomán a robbanás, akkor a — ilyen veszélyes környezetben — kal rövidebb idő alatt kifejlődik, é nak hevessége miatt a házbeliek é vették volna. Így tehát ez a keleti ok sem volt valószínűsíthető.

A közkegyelem végrehajtása

AGYAR NÉPKÖZTÁRSASÁG ELNÖKI TANÁCSA által az 1963. a. tvr-ben meghirdetett közkegyelem tudvalevően a szabálysér-ekre — és ezen belül a tűzrendészeti szabálysértési ügyekre — ledt. A közkegyelem végrehajtásával kapcsolatban tűzrendészeti tinknál különféle tévedések és hiányosságok voltak tapasztal-Vegyük sorra ezeket!

EL A BM OTP ÁLTAL KIADOTT UTASÍTÁS és minta kifeje-az 1963. március 22. napja előtt elkövetett szabálysér-lekményekről beszél, ezért ezt sokan úgy értelmezték, hogy a követett cselekmények már nem esnek amnesztia alá. Ez téve-rt a tvr. 9. §-a a hatálybalépésig elkövetett cselekményekre zik, tehát ebben a határnapon (a befejező napon) elkövetett ények is benne vannak.

egyik budapesti alosztályon pl. eljárást folytattak le egy olyan ővel szemben, aki éppen március 22-én követte el a szabály-és azt ezen a napon fedezte fel az alosztály ellenőrzése. A ke-igyész csak azért nem óvta meg az eljárást, mert annak során ztály — bár nem a közkegyelemre való hivatkozással — meg-5 határozatot hozott, tehát az elkövetőt nem érte hátrány.

M OTP UTASÍTÁS 7. PONTJÁBAN foglaltakat egyes alosztályo-lytelenül úgy értelmezték, hogy a március 22-e előtt keletkezett en a feljelentést szintén az utasítás I. számú pontja alatt meg-ninta szószerinti lemásolásával készült határozattal kell eluta-A mintán csupán annyit változtattak, hogy a címet „Feljelen-itasító határozat"-ra változtatták át. Mondanunk sem kell, hogy m nem áll összhangban sem a rendelkező résszel, sem az indok-hiszen ezekben nem feljelentésről vagy folyamatban levő eljá-hanem már kiszabott, de még végre nem hajtott bírságról van ljelentés elutasítása esetén ezekről helytelen beszélni, mert el-folytatására és bírság kiszabására még nem került sor.

SONLÓAN ROSSZUL ELEMEZTÉK az utasítást ott is, ahol a fel-elutasítása helyett az előzőleg említett helytelen szöveggel ntető határozatot hoztak. A határozat fellebbezésre vonatkozó nem törölték, de nem is töltötték ki — szinte „megérezve" azt, t fellebbezési részt törölni kellett volna, és beírni, hogy fellebb-k helye nincs.

el az említett BM OTP utasítás nem tartalmazta azt, hogy a yelem folytán törlendő, de március 22-én vagy azt követően le-nzbírságot hogyan lehet visszafizettetni, ezért ez mindenütt gon-ntett. Budapesti viszonylatban a törlési határozathoz csatolt bír-vó lap alapján az V. ker. Tanács Pénzügyi Osztálya intézkedett g visszafizetéséről.

NTE ÁLTALÁNOS HIBA VOLT az is, hogy a BM OTP utasítás tjában foglaltakat nem értették meg az alosztályok és a bírság törlését nem a pénztárnapló „leírás" oszlopán vezették keresztül, hanem a „közkegyelem" szót vagy a pénztárnapló „Jegyzet" rovatába vagy pedig a kiszabott bírság „Összesen" rovatába írták be.

Az egyik budapesti alosztályon megtörtént az is, hogy a törlésről négy elkövetőt nem értesítettek, s az általuk március 22-e után lerótt pénzbírságot bevezették a pénztárnaplóba. A Budapesti Tűzrendészeti Osztályparancsnokság ellenőrzése ezt a hibát — valamint az említett többit is — feltárta, és megfelelő utasítást adott ezek kiküszöbölésére.

A KÖZKEGYELEM VÉGREHAJTÁSÁVAL kapcsolatban felmerülhet a kérdés, hogy a közkegyelem alá esett szabálysértést vagy a már kiszabott bírságot a jövőben szabad-e az elkövető tűzrendészeti szabálysértési ügyénél súlyosbító körülménynek tekinteni. A közkegyelem rendelet erről nem beszél ugyan konkrétan, de a 7. §-ban foglaltak alapján világos, hogy semmiesetre sem lehet súlyosbító körülménynek tekinteni. Az említett rendelkezés (2) bekezdésének b) pontja szerint ugyanis a bűntetett előélethez fűződő hátrányok alól még azok is mentesülnek, „akiket 1957. május 1-től a jelen közkegyelem rendelkezés hatálybalépésig 2 évet meg nem haladó szabadságvesztésre ítéltek". Ha pedig még a közkegyelem alá esett bűncselekményeket is úgy kell venni, mintha meg sem történtek volna, akkor ennek a kevésbé jelentős szabálysértési ügyeknél is magától értetődően így kell lennie. Egyébként is a korábbi szabálysértést csak a ténylegesen megbírságolt személyeknél lehetett súlyosbító körülményként értékelni. Mindenképpen helytelen lenne tehát, ha a közkegyelem alá esett, de bírságolással le nem zárt ügyet — amit eddig se lehetett súlyosbító körülményként mérlegelni, most súlyosbító körülményként értékelnénk. Az viszont nem lenne méltányos, ha a szintén közkegyelem alá esett, de már meg is bírságolt elkövető ügyét súlyosbító körülményként értékelnénk.

TOVÁBBI KÉRDÉSKÉNT VETŐDHET FEL, hogy helyes-e, ha a közkegyelem alá nem esett és ténylegesen megbírságolt személyek ügyét ismétlődés esetén súlyosbító körülményként vesszük figyelembe. Sok elkövető cselekménye ugyanis azért esett közkegyelem alá, mert nem tett eleget állampolgári kötelezettségének, és a kirótt pénzbírságot hónapokig nem rótta le. Több elkövető ügye viszont azért nem esett közkegyelem alá, mert hibáját belátva, időben befizette a kirótt pénzbírságot. A kérdés tehát így vetődik fel: Vajon büntetést érdemel-e az, aki rendes volt, és viszont jutalmat érdemel-e a rendetlen? Ha nem akarunk igazságtalanok lenni, akkor a közkegyelem alá nem esett bírságokat sem szabad súlyosbító körülményként figyelembe vennünk. Ezek szerint az a helyes, ha csak az 1963. március 22-e után elkövetett szabálysértéseknél vizsgáljuk az ismétlődést, s figyelmen kívül hagyjuk az amnesztia előtti eseteket.

DR. PETHŐ JÓZSEF
tű. őrgy.

---

műhely fűtésére szolgáló téglakály-szletes átvizsgálása során azonban s jelenségeket tapasztaltunk. A ház-kihallgatasukkor úgy nyilatkoztak, január 10-én — mivel a tüzelő el-t — csak szénport tudtak össze-i a pincében, s azt tüzelték el még előtt folyamán. E napon csak dél-hozattak tüzelőt, azonban ebből — ig — nem használtak, mert a mű-lég meleg volt. Ugyanakkor a kály-zterének átvizsgálásakor, abban fé-gett gyújtós fát és felületén meg-aprított fát találtunk. A tűztérbe be volt készítve a begyújtáshoz ges tüzelő. Amennyiben a fát a r eltüzeléséhez használták volna kor a fa a szénporral együtt fel-il elég. De a szénpor tüzelésekor volt a pincében tüzifa sem, mert január 10-én hozták a brikettel . A tüzifa tehát feltétlenül késő-pontban került a kályhába.

Mit mondtak a lakók?

ázbeliek azt mondották, hogy özv. né szokott bekészíteni, és többek az ő reszortja volt a tüzelés is. s István szerint az idős nő ezen on a délelőtti befűtésen kívül egé-este 19 óráig nem rakott a kályhá-ben az esetben pedig a tüzifa fel-il később időpontban került a iba, hiszen a robbanás bekövetkez-em is égett el teljesen.

ázbeliek elmondták, hogy özv. Ha-beteg volt, s késő estig fenn volt eresen. Tett-vett, hol a lakásban, műhelyben, ahol viszont a lefes-gombokat szokta forgatni, csiszol-Feltehetően ez alkalommal is az rákban ment le a műhelybe, és munkája mellett a kályhába is bekészítette a tüzifát, hogy kiszáradjon. A délelőtt berakott szénpor tüze viszont még nem hamvadt el egészen, a hamu alatt parázs lappanghatott, amely az éjszaka folyamán a tüzifát lángralobbantotta.

A műhelyben száradó gombok festékéből időközben párolgott az oldószer. Az elszívóberendezés azonban nem volt bekapcsolva, és így a levegőnél nehezebb nitrogőzök a helyiséget feltöltötték. Amikor a gőzök elérték a tűztér magasságát, az ott égő tüzifától berobbantak. Tekintettel arra, hogy a kályha tűztere a padozat felett kb. 40 cm-re volt, így a robbanás létrejöttéhez kb. 700—800 g hígítógőz elegendő volt. Ez a hígítógőz-mennyiség pedig többszörösen jelen volt a helyiség alsó légterében.

1600—1800 fokos hőmérséklet és...

A kályhában égő, illetve parázsló tüzifától beindult robbanás a helyiségben láncreakciószerűen terjedt — a fellépő, kb. 1600—1800 C fok robbanási hőmérséklet következtében. E magas hőnek tudható be, hogy a pincében elhelyezett nitrofesték- és oldószer-mennyiség teljes egészében tüzet fogott és elégett. A nitroanyagok robbanása olyan nagy erejű lökő- és szívóhullámok keletkezését okozta, hogy az épület teljesen összeomlott. A katasztrófa két ember halálát okozta, két ember pedig sérülései következtében kórházi ápolásra szorult. Az anyagi kár értéke kb. 250 000 Ft-ra tehető. (Az átlagosan berendezett 3 szoba összkomfortos családi ház teljesen tönkrement és a berendezés 90 százaléka megsemmisült.) E kárértéken belül a tényleges tűzkár értéke kb. 15 000 Ft volt. (Elégett a műhely nyersanyaga, segédanyag-készlete, s részben megégtek különféle lakásberendezési tárgyak is.)

Tanulságok

A leírtakat összegezve megállapíthatjuk, hogy a gombfestő-műhely üzemelése során többszörösen megsértették a tűzrendészeti előírásokat. Pl.:

1. Robbanásveszélyes üzemmenetet alkalmaztak, s e munkamenet mellett nagy mennyiségű robbanásveszélyes anyagot is tároltak a pincében;

2. a robbanásveszélyes technológia mellett nyílt lángot használtak, és dohányoztak;

3. az elektromos berendezések szerelésmódja nem elégítette ki a vonatkozó biztonsági előírásokat.

Tekintettel arra, hogy a gombkészítés és a gombfestés nincsen külön szakképesítéshez kötve, az ipar űzői legtöbbször nem is ismerik a technológia veszélyességét. Pedig országszente igen sokan foglalkoznak vele, termelőszövetkezetek, bedolgozók és magánkisiparosok egyaránt — valószínűleg igen kezdetleges tűzrendészeti körülmények között.

Sajnos, a gombkészítés és gombfestés mellett számos, fokozottan tűz- és robbanásveszélyes ipart űznek biztonságosnak egyáltalán nem nevezhető körülmények között: pl.: benzinampullázás, kendőfestés, műanyagkészítés stb.

A zuglói káreset arra inti tűzrendészeti hatóságainkat, hogy fordítsanak fokozott figyelmet a tűzrendészetileg nem megfelelően ellenőrzött bedolgozó- és háziiparra. Az ilyen munkahelyek felderítéséhez mindenkor kérjék a tanácsi szervek (ipari osztály, mezőgazdasági osztály stb.), sőt a lakosság segítségét is, mert e terület elhanyagolása súlyos katasztrófákat eredményezhet.

Papp Sándor
tű. szds.

Hírek

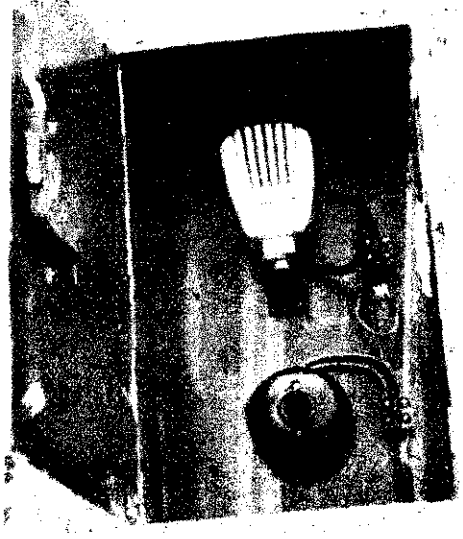

A pomázi tűzjelző

Részlet a Szegedi Ruhagyár kiállításából

☆

Jelenet a Duna Együttes műsorából

A Szegedi Tudományegyetem önkéntesei

A Szegedi József Attila Tudományegyetem önkéntes rajai — különösen a lányok — évről évre szép eredményeket érnek el a versenyeken. A dr. Lippai Imréné által patronált leányraj idén is pénzjutalmat nyert az algyői vetélkedésen. Az önkéntesek megelőző tevékenysége is példamutató: az egyetem 18 különböző intézményében munkálkodnak a megelőző szabályok megtartásán. Továbbképzésüket Szabó Vince tűzrendészeti előadó irányítja nagy hozzáértéssel. Szép klubhelyiségük is van, és itt kulturális rendezvényeket is tartanak. Az egyetem gazdasági vezetői, de főképpen Herczeg Ferenc gazdasági rektorhelyettes mindenben támogatják munkájukat. Tavaly például jutalomkirándulást szerveztek az önkéntesek részére.

Egyelőre kísérletképpen

A pomázi tanácsházán egyelőre kísérletképpen — egy tűzjelző készüléket szereltetett fel a BM OTF illetékes osztálya. A kulccsal zárható dobozban egy kapcsoló és egy mikrofon van elhelyezve. A berendezést összekötötték a tanácsháza hangosbemondójának erősítőjével. Ezzel lehetővé válik, hogy akkor is tűzet jelezhessenek, amikor senki sem tartózkodik az épületben. A készülék segítségével gyorsan riaszthatják a helyi önkénteseket.

Szekszárdról írják

Június 9-én és 10-én hatalmas vihar vonult át Tolna megye déli részén. Faddon egy fészer, Szekszárdon pedig egy ház gyulladt ki villámcsapástól. A szekszárdi alosztály beosztottait tizennégy helyre hívták segítségül.

10-én kigyulladt a bátaszéki tsz 90 m hosszú nádtetős sertéshizlaldája. A villámcsapás idején 615 birka volt az épületben. Gondozójuk elvesztette eszméletét, de szerencsére Poszovác János vagyonőr, Kissmédi Zoltán és Horváth János fogatosok egy kutya segítségével baj nélkül kimentették az épületből az állatokat. Ezután a szomszédos ólból 1500 sertést hajtottak ki.

*

Új üzemanyagtároló épült az alosztályon, csak az a bosszantó, hogy a helyi építőipari vállalat még mindig késlekedik a tető építésével. Az egység beosztottai különben kedves virágtartókat helyeztek el a laktanyában. A virágok ápolásában és a parkírozásban különösen Erdélyi Elemér főtörzsőrmester, Kovács Játörzsőrmester és Sipos Ferenc szakaszvezető szorgoskodnak.

Jubileum Mándokon

A mándoki önkéntes testület június 1-én ünnepelte fennállásának 70. évfordulóját. A bensőséges jubileumon nagy szeretettel köszöntötték a testület legidősebb tagját, Wéber Jenő bácsit, aki 1881-ben született és 1907 óta munkálkodik az önkéntesek közösségében. Wéber bácsi jó egészségnek örvend és nagy türelemmel tanítgatja a fiatalabb önkénteseket.

Kiállítás a Szegedi Ruhagyárban

A Szegedi Ruhagyár tűzrendészeti bizottsága május 14-től 22-ig tűzvédelmi kiállítást rendezett. Az anyag összeállításában a helyi alosztály is segítette őket. A rendezéshez igen nagy segítséget nyújtott a pártbizottság, a vállalatvezetőség és a szakszervezeti bizottság.

Kiállításukat egyébként közösen rendezték meg az üzemi légoltalmi és balesetvédelmi szervekkel, valamint a városi rendőrkapitányság közlekedést ellenőrző csoportjával. Az együttműködés igen hasznosnak bizonyult. 2900-an látogatták meg a kiállítást, tehát eljött a gyár csaknem valamennyi dolgozója. A nézőket propagandafilmekkel is szórakoztatták.

A jó szervezésnek meg is lett az eredménye: önként jelentkezőkből kiegészíthették a társadalmi tűzoltóság létszámát. A tűzrendészeti szabályok megtartásában is hasonló fejlődés mutatkozik.

Kommentár nélkül

Az EMAG vezetősége a következő levelet kapta a XI. kerületi tanács vb-től:

„Kedves Magyar elvtárs!

A XI. kerületi Tanács végrehajtó bizottsága megtárgyalta, hogy kerületünk üzemei közül melyek voltak azok, amelyeknek dolgozói kivették részüket a belvízelhárítási munkálatokból.

A végrehajtó bizottság megállapította, hogy az igazgató elvtárs vezetése alatt dolgozók és az önkéntes tűzoltótestület tagjai ezeket a feladatokat kiválóan, lelkiismeretesen, fáradtságot nem ismerve hajtották végre.

Engedje meg, hogy a végrehajtó bizottság 74/1963. határozata alapján mind a végrehajtó bizottság, mind a magam nevében a vállalat dolgozóinak és az önkéntes tűzoltótestület tagjainak ez úton fejezzük ki elismerésünket és köszönetünket végzett munkájukért.

Kérem Magyar elvtársat, hogy a végrehajtó bizottság köszönetét és elismerését tolmácsolja az érdekelt dolgozóknak.

Elvtársi üdvözlettel:
Cseh József
vb-elnökh.

Május 25-én, este r hangversennyel zárult a f táravatási ünnepség. Éva és Sebestyén Sándor operett dalok, Mozsár Ir magyar nóták tolmácsolá tott megérdemelt si

A Duna-együt Franciaország

A Belügyminisztérium vészegyüttese franciaors: készül. A tervek szerint tartanak. Az együttes ta masan készülnek az út lik, hogy sok hazai és ker után a francia kö is tetszést aratnak.

Szekszárdon most még így tárolják a hordókat, de remélhetőleg hamarosan tető alá kerül az új üzemanyagtároló. És: az új virág

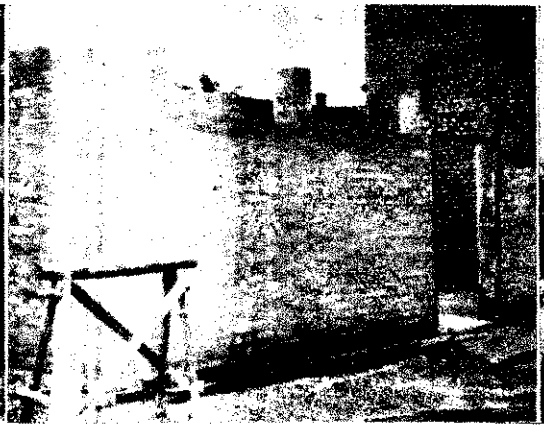

Sport

ngyar — osztrák sporttalálkozó

BM-szervek sportolói a közel-
ban osztrák belügyi sportoló-
áttak vendégül Szekszárdon és
pesten. A találkozókon fölé-
magyar győzelmek születtek.
vívásban 14:6, cselgáncsban pe-
:3 arányú győzelmet arattunk.
keverseny első két helyén pedig
gyar A és B csapat végzett.

A BM-bajnokság hírei

BM-bajnokság Miskolcon meg-
t tornász döntője után a Ha-
ség átvette a vezetést a Kar-
omtól. Az eddigi eredmények
án a Rendőrség a harmadik, a
ltóság a negyedik, a Bv pedig
ödik helyen áll.

X. magyar körverseny

évről évre nagyobb népsze-
nek örvendő kerékpáros kör-
ny 19 csapat 64 versenyzője —
ik az NDK két csapata — köz-
1000 km-en a győzelemért. A
apos körversenyen öt napon át
gyéni versenyben az NDK-ver-
zői vezettek; csapatban pedig
jpesti Dózsa kerékpárosai. A
dik nap kiváló eredménye
án azonban az egyéni és csa-
ersenyben is megérdemelt ma-
illetve Újpesti Dózsa győze-
született.

**egyéni összetett verseny vég-
ménye:** 1. Mészáros András
esti Dózsa II.) 22:49:58, 2.
e (NDK II.) 22:50:18, 3. Juszkó
C), 4. Megyerdi (Tipográfia),
rause (NDK), 6. Török Győző
esti Dózsa)

spatban: 1. Újpesti Dózsa II.
záros, Török, Stámusz) 47:04:59,
DK I. 47:20:09, 3. Tipográfia
47, 4. NDK II. 47.28:02.

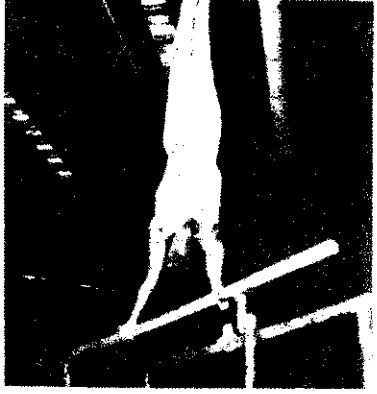

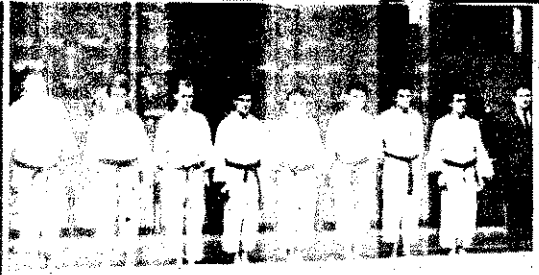

Szépen kivitelezett gyakorlatok jellemezték a BM országos tornászbajnokságát. A Dózsa válogatott cselgáncs csapata, amely legyőzte az osztrákokat. Jelenet az ökölvivó mérkőzésről, ebben ugyancsak a Dózsa győzött

Röplabda

A BM-röplabdabajnokság budapesti középdöntőjét június 10., 11. és 12-én rendezte meg a budapesti osztályparancsnokság a Tímár utcai belügyi sporttelepen.

A háromnapos küzdelem során a legjobb játékosokból összeállított keret — Nagy József tű. százados, a Dózsa röplabdacsapat sokszoros válogatott játékosának irányításával — készül, hogy a területi BM-szervek közötti döntőn a budapesti tűzoltóságot sikeresen képviselje.

Eredmények: V., VI., VII. ao.—XVIII., XIX. ao. 3:0; V., VI., VII. ao.—CSVF ao. 3:0; V., VI., VII. ao.—XI. ao. 3:0; V., VI., VII. ao.—IV., XV. ao. 3:1; IV., XV. ao.—XI. ao. 3:0; IV., XV. ao.—CSVF ao. 3:1; IV., XV. ao.—XVIII., XIX. ao. 3:2; CSVF ao.—XI. ao. 3:0; CSVF ao.—XVIII., XIX. ao. 3:0; XVIII., XIX. ao.—XI. ao. 3:2.

A középfokú döntő végeredménye:

1. V—VI—VII. ao.	8 pont,	j.arány 12:1
2. IV—XV. ao.	6 pont,	j.arány 10:6
3. CSVF	4 pont,	j.arány 7:6
4. XVIII—XIX.	2 pont,	j.arány 5:9
5. XI. ao.	0 pont,	j.arány 2:12

A tűzoltók győztek

Június 1-én tartották meg Szabolcs megyében a megyei BM-bajnokság középdöntőjének egyik versenyszámát: a 3000 m-es mezei futást. Ebben — akárcsak nemrégiben a sakkbajnokságon — szép tűzoltógyőzelem született. Nagy György tű. szkv., Török János tű. szkv., ifj. Dobos Sándor tű. szkv., Aranyosi Lajos tű. és Bodnár Mihály tű. szkv. végzett az első öt helyen. Az 5000 m-es futásban jó eredményt ért el Nyisztor Antal tű. őrm., jóllehet már elmúlt negyven éves.

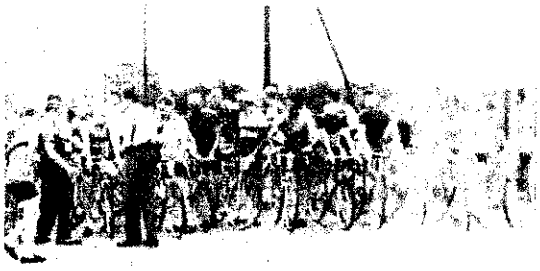

Indul a kerékpáros körverseny mezőnye

☆

Zászló- és virágcserével kezdődött a magyar és osztrák BM-sportolók találkozója. Képünkön a tekézők (jobbról a magyar csapat)

FEJTŐRŐ

ZSZINTES SOROK:

Mezőgazdasági gép. 7. Orosz női (névelővel). 13. Kovácsszerszám. Rohamcsónak. 16. Ezt kell átnia a magasugrónak (névelő-17. Azonos mássalhangzók. 19. i „tornagyakorlatok". 21. Visz-ráncai. 23. Fejünkön hordjuk. Nagy Sándor. 25. Szín. 27. Étel-ó. 28. Fogja. 31. Művészet — ül. 33. Nem kevés. 35. Tiltószó. ruha darabja. 39. Orosz igen-40. ZMA. 42. NRÓ. 43. Nyilás. AG. 45. Nem ma. 47. Becézett név. 48. Női név. 49. Az egyik je. 52. Ital. 53. Bizonyos hánya-56. Minőségellenőrzés. 57. Szín-kelék. 59. **Többek között Bécs-nek volt ilyen villamos automobil üzemű vasútvonala.**

FÜGGŐLEGES SOROK:

1. **Az 1800-as évek végéig fennállott ez az anyagi forrás a tűzoltóság és a tűzkárosultak számára.** 2. Róla mássalhangzói. 3. **„Az égés lángjai ellen szolgáló védelemeszközök" című művet írta.** 4. Az idő lehet ilyen. 5. Vissza: külföldi férfinév. 6. Szóbelileg megfenyít. 7. Így kezdődik az Asztra. 8. A tyúk „termeli". 9. Nem alacsony. 10. Részletes, mindent kimerítő. 11. Répa eleje. 12. **1902-ben itt készült kéthengeres „tűzifecskendő motor"** (névelővel). 15. Magángépkocsik rendszámtábláján látható. 18. Azonos mássalhangzók. 20. Állat lakhelye. 22. Alarm. 23. 23. Piaci bevásárláshoz szükséges. 26. Azonos mássalhangzók. 29. Reszketés. 30. Női név. 32. Hajsza közepe. 34. Oda üt-e? 37. Mezőgazdasági növény. 38. Japán táncosnő. 41. Vissza: állat. 44. Helyéből kimozdít. 46. Kés része. 50. NMP. 51. Amerikai férfinév. 54. Zoltán Hedvig. 55. Elad magánhangzói. 57. Áfonya eleje. 58. Folyadék.

Figyelem! A rövid és a hosszú magánhangzókat nem különböztetjük meg!

Megfejtésül az alábbi sorokat kell beküldeni: vízszintes 59; függőleges 1., 3., 12. **Be kell küldeni továbbá a pontokkal megjelölt kockákban levő betűkből összeállítható megye nevét, ahol 1772-ben hozták az első „tűzrendészeti határozat"-ot.**

Megfejtési határidő: 1963. július 20.

A helyesen megfejtők között könyvjutalmakat sorsolunk ki.

A hatodik számban megjelent keresztrejtvény megfejtése a következő: Pesti Általános Torna, Lövész, Pelles Antal és Tűzoltó Újság, Stankó.

A pontokkal megjelölt kockákban levő betűkből összeállítható város neve: OSLO.

Könyvjutalmat nyertek: Gombos Pál, Nyíregyháza; Gyurók András, Budapest, Őszi György, Dombóvár. A nyereményeket postán küldjük el.

K. I.

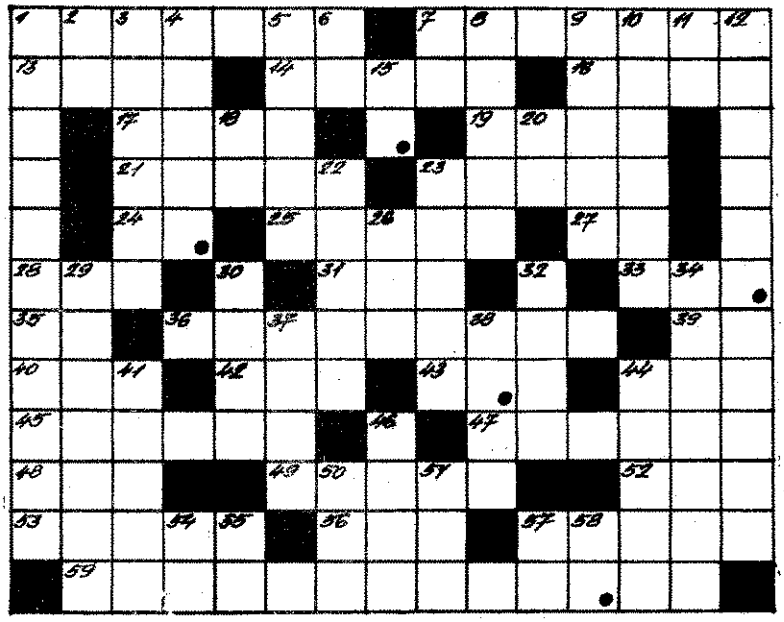

GYAR TŰZOLTÓ

magyar tűzoltóság folyóirata.

keszti a szerkesztő bizottság.
Felelős szerkesztő:
Beszteri Lajos
tűzoltóőrnagy
Szerkesztőség:
V., Néphadsereg u. 9.
Telefon: 313—700.

ja a BM Országos Tűzrendészeti Parancsnokság.

ős kiadó: Dr. Micskó Rudolf.
Terjeszti a Magyar Posta.

8/2 Zrínyi Nyomda, Budapest
. v.: Bolgár Imre igazgató

INDEX: 25604

KÉPES HÍRADÓ

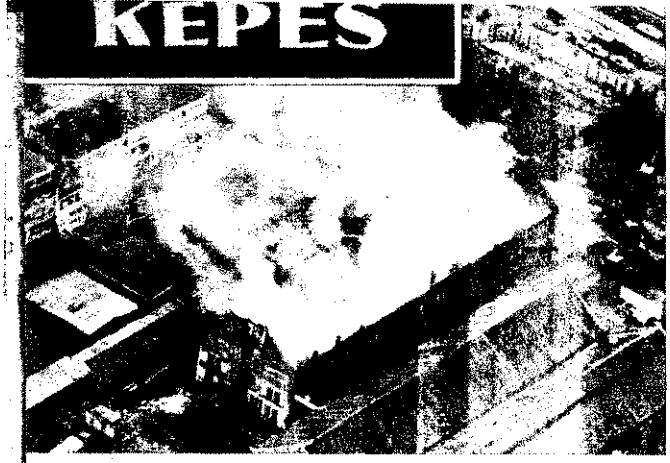

Ez a három kép Amszterdam egyik legnagyobb áruházának égéséről kés egymillió holland forintra becsülik

Oberlahnsteinben (NSZK) május végén ismeretlen mas tűz keletkezett a helyi műanyaggyárban. E nem esett kár, de mintegy 5 millió márka értékű a rendezés pusztult el. Képünkön: elsősegélynyújtásb az egyik sérültet

Robbanó anyagot helyezett el valaki a milánói központi pályaudvar csomagőrzőjében. A robbanás következtében a poggyászok egy része tönkrement

☆

Ugyancsak Milánóban ismeretlen tettesek felrobbantottak egy benzint árusító boltot

Hollandiában Barneveld közelében kisiklott egy A szerencsétlenség és az általa okozott tűz követl millió holland forint kár keletkezett

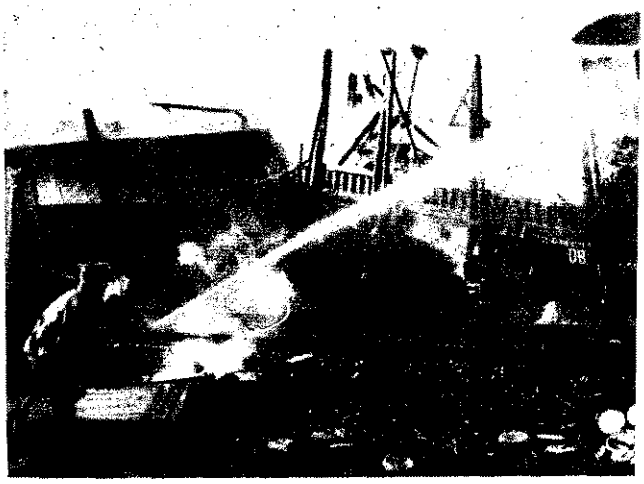

Hatalmas erdőtűz pusztított az Egyesült Államok-beli Sykesville-ben

Sao Paolo-ban május 3-án egy lakónegyedre zuhant egy kétmotoros személyszállító repülőgép, fedélzetén 49 utassal. A szerencsétlenség következtében a környező házak kigyulladtak

MAGYAR TÜZOLTÓ
XV. évf. 8. sz. 1963. augusztus

GAZDAG ARATÁS

Magyar párt- és kormányküldöttség utazott a Szovjetunióba. Képeinken: Moszkvában, a kievi pályaudvaron N. Sz. Hruscsov Kádár Jánost, a magyar küldöttség vezetőjét. Baráti légkörben folyt le a szovjet és a magyar vezetők tanácskozása. Kádár elvtá tekintette a munkásmozgalom kiemelkedő személyiségeinek a Kreml falán elhelyezett emléktábláját

Irkutszkban Georgijevszkij, a városi pártbizottság első titkára, továbbá a tanács és a vízierőmű vezetői fogadták küldöttségünket

*

Hruscsov a szónoki emelvényen, a Kreml-ben megtartott szovjet—magyar barátsági gyűlésen

ESEMÉNYEK *képekben*

A Szovjetunió, Anglia és az Egyesült Államok képviselőinek részvételével Moszkvában összeült az „atomcsend" értekezlet

A magyar—bolgár barátsági, együttműködési é nös segélynyújtási szerződés aláírásának 15. évf Jancsó Georgiev nagykövet fogadást adott a bol követségen

Az angol rendőrség brutálisan szétverte a görög királyi pár látogatása elleni tüntetést. A görög politikai foglyok szabadon bocsátásáért tüntetők közül több személyt letartóztattak

Hazaérkezett a Franciaországban járt magyar p küldöttség. A Keleti-pályaudvaron Pierre Franc pesti francia követ is üdvözölte dr. Pesta Lászl döttség vezetőjét

Thant, az ENSZ
tkára július 6-án
tazott Budapes-
. A képen: Péter
os külügymi-
ıter búcsúzik a
főtitkártól

hazánkban üdült
J. Malinovszkij
vjet honvédelmi
ıisztert Heves
zségben a tanács-
a előtt Szedlák
n köszöntötte,
akkor született,
ikor a felszaba-
5 harcok során
linovszkij a köz-
ben tartózkodott

ius 11-én meg-
ezett a Ferenc-
osi Malomba az
5 idei búzaszál-
nány. Józsa
rán, a mohácsi
Barázda TSz el-
te átnyújtja az
l lisztből sütött
5 kenyeret Ke-
ű János földmű-
ési miniszter-
helyettesnek.

liebércen meg-
it a „Béke és
átság" nemzet-
i úttörőtábor.
mongol kislány
ös nyakkendőt
ndékozott Gás-
Sándor elvtárs-
nak

ALKOTMÁNYUNK ÜNNEPÉN

Tizennégy évvel ezelőtt, 1949. augusztus 20-án megilletődötten fordult az ünneplő ország a parlament felé: országgyűlésünk ekkor emelte törvényerőre népi demokratikus államéletünk alapokmányát, az új magyar Alkotmányt. A magyar munkásosztály, a dolgozó parasztság, az ország történelmi átalakulását szívvel-lélekkel támogató városi és falusi dolgozók a népi hatalom birtokában közjogilag is rögzítették harcuk és munkájuk eredményét, s meghatározták az állampolgárok jogait és kötelességeit. Akkor már valóság volt az, amit az új Alkotmány kimondott: Magyarország népköztársasággá lett, benne minden hatalom a dolgozó népé, s megvalósult a munkásosztály szorbs szövetsége a dolgozó parasztsággal.

Történelmünk legnagyobb sorsfordulóját, az ország felszabadulását több éves nehéz küzdelem követte: harc a kibontakozó népi hatalom ellen törő reakcióval, harc a szocialista termelési viszonyok megteremtéséért, harc a fejlődést gátló revizionista nézetek és a szektarianizmus ellen. S a népi hatalom, amelyet ellenségeink térdrekényszerítésével, a politikai, a gazdasági és a kulturális életben jelentkező hibák következetes felszámolásával vívtunk ki és szilárdítottunk meg, a dolgozó nép legféltettebb kincse lett. Ez a hatalom a nép szabadságának, a haza függetlenségének, a termékeny és békés életnek, a jövendőt formáló alkotó munkának oltalma és biztosítéka.

Tizennégy év alatt kivirultak, kiteljesedtek az Alkotmány adta népjogok, s egyetlen egy sincs, amely írott malaszt maradt volna. Egyaránt valósággá lett a munkához, a pihenéshez, a tanuláshoz s a társadalombiztosításhoz való jog.

Az Alkotmány kötelességeinknek is foglalata. Minden állampolgárnak alkotmányos kötelessége a haza védelme, a népi hatalom erősítése, a társadalmi tulajdon védelmezése s általában a közjó szüntelen gyarapítása. Új életünk alapja a jogok és kötelességek egysége, harmóniája. A jól végzett kötelesség minden jogunk szülőanyja. Végzett munkájának arányában mindenkinek joga van az élet javaihoz, de ezek a javak teljes egészükben a dolgozó emberek erőfeszítéseiből fakadnak. Így hát a jobban végzett kötelesség a népjogokat biztosítja és sokasítja.

Alkotmányunk ünnepe a munkás—paraszt szövetség ünnepe is. Munkásosztályunk a szocialista fejlődés valamennyi szakaszában híven teljesítette szövetségesi kötelességeit a parasztság iránt. Teljesítette a földreformmal, majd amikor megvédte a parasztság földjét, s akkor is, amikor a parasztot emberi rangra segítette, bevonta a hatalom gyakorlásába; s legfőképpen akkor, amikor a szocializmus útjára vezette a parasztságot, megnyitva előtte a korszerű mezőgazdasághoz, a művelt faluhoz vezető utat. A mezőgazdaság szocialista átszervezése e szövetség legfőbb győzelme. „A mezőgazdaság szocialista átszervezésével egész népgazdaságunkban osztatlanul uralkodóvá váltak a szocialista termelési viszonyok, befejeztük a szocializmus alapjainak lerakását. A magyar nép új történelmi jelentőségű győzelmet aratott, a szocializmus teljes felépítésének korszakába lépett" — örökíti meg e győzelmet az MSZMP VIII. kongresszusa.

Jog és szabadság, dolgos összefogás — ebből fakad, hogy a nép a gyár, a bank és a föld gazdája lett, s hogy a munkás, a paraszt, az értelmiségi maga határoz ügyei felől a tanácsokban, a törvényhozásban és a közélet minden fórumán. Ebből fakad, hogy a tűzoltóságnál nemcsak a tűz elleni harc eszköze van a nép fiainak kezében, hanem — a többi szervhez hasonlóan — az irányítás, a vezetés is. A népi hatalom a teljes közjó és a nagyszerű távlatokat mutató jövő legfőbb forrása. Ezért ragaszkodunk hozzá tántoríthatatlanul. Amikor pedig védjük, erősítjük, mind azt bástyázzuk körül, amiért élni, dolgozni és harcolni érdemes!

A moszkvai nyilatkozat és igazolója: a gyakorlat

Az elmélet próbaköve: a gyakorlat

Minden elmélet annyit ér, amennyit a valóságból, az életből helyesen tükröz, amilyen mértékben választ ad az embereket érdeklő problémákra és ösztönöz azok megoldására. Régi igazság ez, de olyan, amelynek igazságtartalmát minden újabb elméleti tétel helyessége körüli vita újra igazolja. Sokszor elhangzott már, hogy a marxizmus mint élő, fejlődő tudomány, helyes választ ad az előrehaladó, változó élet kérdéseire. Így korunk értékelése az SZKP XX., XXI. és XXII. kongresszusán, az 1957-es és az 1960-as Moszkvai Nyilatkozatokban kapott megfogalmazást.

Ismeretes, hogy a burzsoá ideológusok mennyit támadják ezeket a dokumentumokat, és mennyire szeretnék megcáfolni azokat, másrészt pedig bebizonyítani, hogy az élet tényei őket igazolják. Ez azonban nem sikerül nekik, mert *a világ fejlődése, eseményeinek alakulása nem az imperialisták vágyai szerint történik.* Akadnak „kritikusok" a nemzetközi munkásmozgalmon belül is, akik vitatják a jelenkor kérdéseire adott válasz helyességét. Jelenleg a Kínai Kommunista Párt vezetőinek téves nézeteivel folyó vita került előtérbe. S mivel ez a vita a mozgalmon belüli, a téves nézetek hatása nagyobb lehet egyes emberekre, tekintve, hogy azok is a forradalmiság igényével jelentkeznek. Felmerül tehát, hogy milyen módon lehet a legjobban bizonyítani az említett dokumentumok új tételeinek helyességét.

Az elmélet legfőbb próbaköve, legjobb igazolója a gyakorlat — tanította Lenin. Hívjuk tehát segítségül az életet, a gyakorlatot a dokumentumok tételei helyességének bizonyítására. Vizsgáljuk meg a nemzetközi helyzet eseményeit és vegyük sorba a tényeket. Persze egy rövid cikkben ez csak nagyon vázlatosan lehetséges, de ahhoz mindenesetre elég, hogy levonjuk a következtetést:

„Az 1960. évi nyilatkozat elfogadása óta eltelt idő teljesen igazolta a világ kommunista és munkásmozgalma marxista—leninista programjának helyességét. A Szovjetuniónak a kommunizmus építésében kivívott sikerei, a szocialista építés sikerei a szocializmus más országaiban mind nagyobb forradalmasító hatást gyakorolnak az emberek értelmére világszerte. A forradalmi Kuba felgyújtotta a szocializmus világító tornyát a nyugati féltekén. Döntő csapásokat mértünk a gyarmati rendszerre, amely már közel van a végleges felszámoláshoz. Az imperialista országok munkásosztálya újabb győzelmeket aratott. A forradalmi világmozgalom feltartóztathatatlanul halad előre. (Az SZKP 1963. július 14-i nyílt leveléből.)

Az 1960 előtti éveket a haladó erők viszonylag nagy sikerei, gyors előretörése jellemezte. E sikerek nyomán nagy változások történtek a nemzetközi erőviszonyokban, amelyeket az 1960-as Moszkvai Nyilatkozat elemzett és amelyekből levonta a szükséges következtetéseket. Ezek közül kiemelkedik az a megállapítás, hogy *korunkban „a szocialista világrendszer az emberi társadalom fejlődésének döntő tényezőjévé válik".* Világossá vált, hogy ha a békéért, a demokráciáért, a nemzeti függetlenségért és a szocializmus győzelméért harcoló erők egyetlen nagy áradatban egyesülnek, akkor a szocialista világforradalom előrehaladását az imperializmus semmiféle erőlködése nem állíthatja meg.

A legutóbbi két év eseményeiről

Az 1961 óta eltelt időszak jellemzője az volt, hogy az imperialisták, élükön az Egyesült Államok monopolista erőivel, óriási erőfeszítéseket tettek, hogy megakadályozzák a haladó erők előretörését, a meglevő pozíciókat erősítsék és ha lehet, visszaszerezzenek pozíciókat. Agresszív lépések sokaságát tették ennek érdekében. Fokozták a fegyverkezési hajszát, napirendre tűzték a NATO atomfegyverekkel való felszerelését. A forradalmi Kuba ellen előbb ellenforradalmi bandák intervenciós támadását szervezték, majd annak kudarca után, nyílt amerikai inváziót készítettek elő, amelyet azonban a szovjet rakétafegyverek ottléte miatt nem mertek megkezdeni. Viszont tengeri blokádot szerveztek és hajszálon múlott, hogy világháborút nem provokáltak ki. Laoszban két ízben olyan lépéseket tettek, amelyek ugyancsak a háborús veszélyt növelték. Latin-Amerikában katonai puccsokkal, fasiszta intézkedésekkel akartak gátat vetni a forradalmi fejlődésnek. Afrikában és a Közel-Keleten szították a nemzeti ellentéteket, hogy megbontsák az ott élő népek antiimperialista egységét. Szinte világméretű antikommunista rágalomhadjáratot bontakoztattak ki, és a kommunista pártok féktelen üldözését szervezték meg. Ugyanakkor nem kis erőfeszítéseket tettek, hogy a szocialista országok egységét megbontsák, egyes pártok elvi nézeteltéréseit elmérgesítsék.

A világközvélemény és saját népeik nagy nyomására nyíltan nem mertek szembeszállni a szocialista országok, elsősorban a Szovjetunió békekezdeményezéseivel, de annál agyafúrtabb módon igyekeztek megakadályozni, hogy az ENSZ keretében vagy a különböző más tárgyalásokon eredmények születhessenek a népek javára. Erre igen kézzelfogható példa a genfi
talmi tanácskozás, ahol még régebb
álláspontjuktól is visszatáncoltak.

Úgy gondolom, hogy ez a teljess
nye nélküli felsorolás is érzékelteti
perialisták erőfeszítéseit az esem
menetének megállítására, esetleg
jára fordítására. De joggal kérd
bárki, hogy milyen összefüggésbe
mindez a cikk elején leírtakkal? Va
és kit igazolnak ezek az eseményel
a helyes választ úgy kapjuk meg, h
nézzük, sikerült-e az imperialisták
Erre viszont csak egyértelmű nem
lelhetünk.

Az erőviszo
további eltoló

Ha a legutóbbi évek eseményeit
jük, ezek ismételten alátámasztjál

**a társadalmi fejlődés fő irányát. fő
mát „korunkban a szocialista világre
azok az erők határozzák meg, amely
imperializmus ellen, a társadalom
lista átalakításáért harcolnak. Az i
lizmus semmiféle erőlködése nem ál
meg a történelem előrehaladását."** (A
vai Nyilakozatból.)

A béke és szocializmus erői nemcs
szaverték az imperialista támadáso
nem újabb sikereket is értek el.

*A szocialista világrendszer gazda
politikailag és katonailag egyaránt
erősödött.* Kiemelkedő tudományos
születtek, különösen az űrrepülés
kapitalista országok munkásai nagy
harcokban értek el eredményeket.
ciaországi bányászok az egész mun
tálytól támogatva megmutatták,
monopolistákkal összefonódott állá
lom ellen is sikerrel vehető fel a
négerek egyre öntudatosabb harca
joguságukért az Egyesült Államok
érzékelteti azt is, hogy a dicsőíte
bad életforma" a valóságban mily
megkülönböztetéseket takar. Braz
tározottan fellépett a nemzeti szu
tását sértő amerikai tevékenysé
Afrikában már nemcsak a nemzeti
erősödésével találkozunk, hanem az
törekvések is igen jelentősek. Az
Abeba-i értekezlet ennek nemcsak
adott, hanem konkrét lépéseket is t
valósítására, és ezek a lépések vi
antiimperialista jellegűek.

*Kennedyék minden törekvése k
bizonyult, hogy az imperialista
antikommunista egységfrontját szi*
Növekedett az imperialista ország
más közti ellentéte, mégpedig több
natkozásban is — jól tükrözve az e
len fejlődés és a konkurrenciaharc
tív törvényeinek hatását. Ellentét
nak az Egyesült Államok és a Kö
országai — főleg Nyugat-Németor
Franciaország — között a vezető sz
Kennedy elnök legutóbbi európai k
pl. igen nagy erőfeszítéseket tett, ho
akadályozza: a Nyugat-Németors
Franciaország közötti kapcsolatok
Egyesült Államok rovására erős
Vagyis az imperialista országokat
és belső ellentétek egyre élesebbe
cangolják.

indezekből világosan következik, hogy *oszkvai Nyilatkozat nemcsak a társa- ni fejlődés fő vonalára adott helyes vá-, hanem a kommunista pártok, az ösz- haladó erők feladatait is jól szabta* . Ha pedig ez így van, akkor nincs ség az általános irányvonal megvál- tására, mint azt a kínai elvtársak n makacsul követelik.

események menete bizonyítja, hogy az perialisták minden erőlködése — és ezt általán nem szabad lebecsülni — ellenére béke és a szocializmus erői képesek rá- nyszeríteni az imperialistákra a békés más mellett élést. Bebizonyosodott, hogy nidegháborús politika visszaszorítása egy- kedvezőbb lehetőségeket nyújt a kapi- sta országok dolgozóknak harcához és az nyomott népek felszabadító harcaihoz.

ár az imperialisták újra meg újra út- állják a sikeres tárgyalásoknak, még- mernek felállni a tárgyaló asztaltól. t már nemcsak a szocialista országok, em egyre több nemzeti függetlenséget vott ország is határozottan követeli a egyezést a leszerelésben és más kérdés- Tehát *nem a tárgyalások politikáját feladni, hanem a tömegnyomás erejé- az eredményes tárgyalásokat kikény- íteni.*

A kezdeményezés szilárdan a kezünkben van

z atomháború elhárításáért folyó harc jelent lemondást az osztályharcról. imperialisták jószántukból nem hagy- abba a fegyverkezést, nem mondanak reményről, hogy szétzúzzák a szocia- tábort. *A békét kikényszeríteni tehát akkor lehet, ha egyre újabb és újabb ciókat hódítunk el az imperializmustól, ítozzuk a monopóliumok hatalmát.* ez azonban mindenekelőtt erőink nö- se szükséges és gazdaságilag is le kell nünk a kapitalizmust. Ugyanakkor arra lkészülünk, hogy ha háborút robban- k ki, akkor háborúban verjük le őket. zel egyidejűleg állandóan újabb és b kezdeményező lépéseket teszünk an- érdekében, hogy a nemzetközi feszült- t okozó kérdések megoldását tárgyalá- útján érjük el. Az általános és teljes relés érdekében és a NATO-hadsere- atomfelfegyverzése elleni harcban is- lten javaslatokat teszünk atommentes etek létrehozása érdekében. Érdemes említeni, hogy a Szovjetunió és a többi ialista országok ilyen irányú javasla- tán, most már számos latin-amerikai ág is (Brazília, Mexikó, Bolívia, Chile Ecuador) egész Latin-Amerika atom- tes övezetté nyilvánítását követeli. Az tai országok egy csoportja az ENSZ- terjesztett be hasonló javaslatot Afri- vonatkozólag. Mindez azt mutatja, egyre többen felismerik: az imperia- támaszpontok létezése Afrikában és hol, milyen veszélyeket jelent az ottani kre.

Szovjetunió kezdeményezésére kezdő- meg a moszkvai háromhatalmi tárgya- is. E sorok írásakor még nem látható rgyalások kimenetele, azt viszont máris mutatja, hogy a Szovjetunió kész a reális megegyezésre az atomkísérletek beszüntetését és más kérdések rendezését illetően. De mivel a kísérletek betiltása — még ha minden atomrobbantási kísérletre vonatkoznék is — önmagában kevéssé csökkentené a háború veszélyét, a Szovjetunió összekötötte mostani javaslatát a NATO-hatalmak és a Varsói Szerződést aláíró szocialista országok közti megnemtámadási egyezményre vonatkozó javaslattal. Egy ilyen megnemtámadási szerződés azért is jelentős lenne, mert ezzel az imperialista hatalmak rákényszerülnének az NDK elismerésére, illetve arra, hogy az összes európai népi demokratikus országok társadalmi rendszerét hivatalosan is megváltoztathatatlannak tekintsék.

Máris jól látható, hogy az imperialisták abban reménykednek, hátha a kínai elvtársakkal való nézeteltéréseket kihasználhatják és több engedményt csikarhatnak ki a Szovjetuniótól. Tervük eleve kudarcra van ítélve, mivel a Szovjetunió álláspontja világos. Ezt Hruscsov elvtárs legutóbbi berlini látogatásakor ismertette, s az egyáltalán nem tartalmaz olyan elemeket, amelyek elvi kompromisszumra vagy engedményekre vezetnének.

Vita a kínai elvtársakkal

AZ SZKP és a KKP delegációinak tárgyalása e cikk írásakor még folyamatban van, kimenetelét nem ismerjük. Azt azonban sajnálattal kell megállapítani, hogy a Kínai Kommunista Párt vezetői a már régebb idő óta húzódó elvi nézeteltéréseket nemcsak kiélezték, hanem olyan lépéseket is tettek, amelyek sértik a szocialista internacionalizmust és az elvi vitát az államközi kapcsolatok rontása útjára vitték. Kétségtelen, hogy ez az imperialisták malmára hajtja a vizet, ezt jól kihasználhatják.

Az elvi vita lényege korunk alapvető kérdéseinek különböző megítélésében, a kommunista pártok stratégiájának és taktikájának különböző értelmezésében van. Ezekben a kérdésekben az SZKP XX., XXII. kongresszusa dokumentumai és a Moszkvai Nyilatkozatok állást foglaltak. Ezekkel az állásfoglalásokkal régebben a kínai elvtársak is egyetértettek, most pedig nyíltan szembefordultak velük. Ez viszont azt is megmutatja, hogy nem két párt egymásközti vitájáról van szó, hanem a kommunista világmozgalom óriási többségét kitevő pártoknak — a kínai elvtársak dogmatikus nézeteivel.

A vita kapcsán sokakban felmerül az aggodalom, hogy milyen egység van a kommunista világmozgalomban, ha vitatkoznak. Tévedések elkerülése végett le kell szögezni, hogy az elvi vita önmagában nem rombolja az egységet.

Az egység nem feltételezi a vitanélküliséget. Sőt, minden nagyobb történelmi fordulatnál szükségszerűen alakulnak viták az új helyzet értékelése és a megfelelő következtetések levonása körül. Az egység tehát nem vitanélküliség. A kommunista pártok ilyen belső vitái az internacionalizmus, a testvéri együttműködés, a teljes egyenjogúság tiszteletben tartásával történnek.

A vita azonban sajnálatossá válhat, sőt károkat is okozhat, ha a vitázók egyike letér a marxista követelmények talajáról. A jelenlegi vitában a kínai elvtársak ezt tették. Nemcsak a moszkvai közös tanácskozásokon elfogadott határozatot támadják, hanem olyan eszközöket is alkalmaznak, amelyek megengedhetetlenek kommunista pártok és szocialista országok között.

Világos, hogy ezzel nem lehet egyetérteni, s egyértelműen vissza kell utasítani. *Az SZKP nyílt levele, miközben az elvi nézeteltérések kérdésében érvelően vitatkozik, a leghatározottabban visszautasítja az internacionalizmust sértő kínai lépéseket.*

A Kínai Kommunista Párt 1963. június 14-i levele — sok más tétel mellett — vitatja az SZKP XX. és XXII. kongresszusain elfogadott értékelés nemzetközi érvényét is. Eszerint az SZKP értékelése és következtetései csak belső jelentőségűek, saját ügyük. Ez felveti azt a fontos kérdést: milyen legyen a kommunista pártok viszonya a testvérpártok elméleti értékeléséhez? A kérdésre saját tapasztalatainkból válaszolhatjuk: *Az SZKP XX., XXII. kongresszusa főbb elméleti tételeinek a magyarországi viszonyainkra való alkalmazása, munkánkban való felhasználása egész szocialista fejlődésünknek nagy segítője volt és marad.* Az SZKP XX. kongresszusának irányvonala következetes harcra ösztönzött a személyi kultusz és minden megnyilvánulása ellen. Segített a pártvezetés, a párt és tömegek kapcsolatainak lenini elvei visszaállításában és még sok más kérdésben. Egyáltalán nem szolgálta volna a szocializmus erősödését hazánkban, ha elzárkózunk az SZKP tapasztalatainak felhasználásától. Nem véletlenül hangsúlyozta Kádár elvtárs egyik beszédében: *„Mi, magyar kommunisták elmondhatjuk, hogy pártunk a Szovjetunió Kommunista Pártja történelmi XX. kongresszusának irányvonalára támaszkodva megsokszorozta erejét; felpezsdült, megújult pártunk és népünk egész élete."*

De bátran állíthatjuk, hogy az SZKP XX., XXII. kongresszusai hatással voltak az egész szocialista világrendszerre, az összes kommunista pártokra. Példát mutattak a lenini elemzésre és a határozatok következetes végrehajtására. És ugyanezt mondhatjuk az SZKP július 14-én kelt nyílt levelére. Ez a levél nem a szovjet kommunisták ügye csak. Védi és képviseli az egész kommunista világmozgalmat az 1957-es és 1960-as Moszkvai Nyilatkozatok megsértőivel szemben. A mi pártunk teljesen egyetért az SZKP lépéseivel. Őszintén reméljük, hogy a kínai elvtársakat az osztályharc tapasztalatai rákényszerítik nézeteik felülvizsgálatára.

A világban végbemenő események igazolják a kommunista világmozgalom általános irányvonalának helyességét, amely az 1960-as Moszkvai Nyilatkozatban talált megfogalmazásra. „A feladat most az — írja az SZKP a nyílt levélben —, hogy ennek az általános irányvonalnak megfelelően dolgozzunk és cselekedjünk, s ezt minden kommunista párt feltételeinek megfelelően fejlesszük és konkrétizáljuk."

BALLÓ ISTVÁN

Szabadság előtt...

Befejezés előtt...

A szolnoki alosztály beosztottai szorgalmasan készülnek az oktatási év befejezését jelentő elméleti összefoglalókra és a rajok közötti szerelési, valamint a rohampálya-gyakorlatból és létramászásból álló egyéni ügyességi versenyre. Az egyéniben a két szám alapján a legjobb időt elérők részt vesznek az osztályparancsnokságon megrendezendő megyei versenyen. A legeredményesebbek jutalomban részesülnek.

Meleg percek...

Kevés embernek volt olyan melege július 7-én délután, mint a kiskunfélegyházi alosztály beosztottainak, amikor a riasztás után megtudták, hogy a szegedi vasútvonal mentén hat helyen ég a Rákóczi TSz 150 holdas rozstáblája. Szerencsére kissé túlzott a bejelentő, mert „még csak" a töltésmenti széna égett hat ponton, a mintegy 2 km-es távon belül. A kedvező széltirány és a gyors beavatkozás akadályozta meg, hogy a 16 óra körül elhúzó személyvonat mozdonyának szikraesője csak ilyen „ártalmatlan hőmérséklet-emelkedéssel" kellemetlenkedett a kivonult tűzoltó- és honvédegységeknek. Arról viszont még nem tudunk, hogy a mozdony vezetője és a MÁV illetékesei miként vélekednek a vasárnap délutáni „hangulatronításról" . . .

Helyszűke miatt...

Jól ki kell használni minden talpalatnyi helyet a makói lakt jobban mondva a tanács — udvarán. Közhivatal lévén, rontaná képet az ügyes-bajos dolgukat intézők kerékpár-rengetege, éppe azokat az udvaron tárolják, de a városgazdálkodás kocsijai is itt keresztül. Így azután gyakorlat vagy sportfoglalkozás alkalmáv ritka a tűzoltók gyors költözködése: kell az út az átvonuló ko A helyszűke miatt — érthetően — nem valami intenzív a makóla foglalkozása. Néha pedig jólesnék egy-egy kiadós röplabda-csata, szer is meggondolják, leállítsák-e az oszlopokat valahová, és n jenek a háló felszerelésének, mert hátha az első „szet" után fé hurcolkodni az útból . . . Nos, az efféle helyszűke miatt döcög alosztály sportélete.

„Tiszteletbeli" vonulószer

Új Skoda locsológépkocsit kapott Kiskunfélegyháza. A gyarapodást nemcsak a város lakói, hanem a tűzoltók is örömmel fogadták. A 7 köbméteres tartállyal ellátott locsoló vize ugyanis adott esetben kiválóan hasznosítható, miután 1000-es szivattyúja 8 atm. nyomást biztosít. Az új szer a szertárban kapott helyet, és — a tanács vb határozata értelmében — szükség esetén az alosztály bármikor igénybe veheti, ha tartalék-gépkocsivezetőről gondoskodik. Gut István törzsőrmester egy esetben már vonult vele szalmatűzhöz és szerinte kiválóra vizsgázott az UA 04—92 rendszámú „tiszteletbeli" vonulószer.

Már az újjal ismerkednek

Alig jelent meg az 1/1963. sz. belügyminiszteri rendelet, a makóiak máris akcióba léptek. A raktárból előkerültek a mezőgazdasági makettek, a táblára is felrajzolták a kazalozás új rendjét, és kezdődött az ismerkedés az új számadatokkal. Hasznos módszer ez, hiszen másnap a patrondló munka során találkoznak vele a területfelelősök a gyakorlatban — ámbár meglehet, hogy itt-ott még a „régi" öket. De azér már a tarsoly az „új" ismere annak biztos ban hatá szakszerűen hetnek.

Ilyen is van...

A Lékai János KISZ Építőtábor diáklakói számára a szolnoki alosztályparancsnokság beosztottai oldották meg a vízszolgáltatást. A tábortól mintegy 700 méterre levő kútból egy 800-as kismotorfecskendő segítségével szállítják a vizet a lakósátraknál levő zuhanyozóberendezés 6 köbméteres tartályába. Így a szolgálatban levő tűzoltó figyelmes munkájától és a kismotorfecskendő üzembiztonságától függ a tábor népes lakóinak vízzel való ellátása.

Üdítő továbbképzés

A 35-fokos júliusi kánikulában még a kötelező úszóoktatás is jólesik. A szolnoki alosztályparancsnokság beosztottai a szakmai oktatás keretében úszni tanulnak a Damjanich utcai uszoda hűs vizében. A vidám és derűs jelenetekkel tarkított úszóoktatást Szabó Ferenc tű. hadnagy vezeti. Az alosztályon az oktatás fontossága mellett sportértéke is van az úszásnak, mivel a BM-bajnokság középfokú úszóversenyein a szolnoki tűzoltók — Szabó Ferenc hadnagy, Németh József szakaszvezető, Farkas József szakaszvezető — éveken keresztül a legeredményesebben szerepeltek.

Azok, akik még nem tudnak úszni, megértették, hogy fontos dolog a megtanulása, mivel a tűzoltói hivatás a vízből való mentést gyakran szükségessé teheti.

Hasznos segédeszköz

A mezőtúri alosztályparancsnokság emeleti folyosóján a tanteremnél láttuk ezt az elmés és hasznos, elektromos vezetékeket szemléltető táblát. A különféle minőségű és méretű vezetékeket tartalmazó tabló elektromos működésű. A táblára szerelt izzó egyik pólusát a vezeték megnevezésénél, a másikat pedig a mintadarabnál levő dugaszolóba kell csatlakoztatni, és az elektromos égő felvillanása jelzi a helyes megoldást. A Kun József tűzoltó alhadnagy által készített szerkezet hasznos segítője a szakmai oktatásnak.

Célja, hogy szemléltetően se a használatban levő, k elektromos vezetékeket.

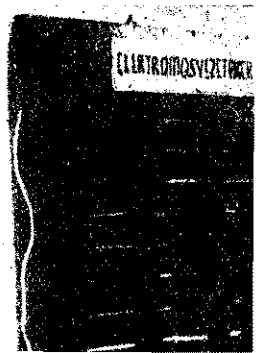

Megyejárásban

Mire e sorok megjelennek, az ország nagy részében már rég túl lesznek az aratáson, s meglehet azokon a helyeken is, ahol Csongrád megyében jártunk. Mégis úgy véljük, arról még mindig nincs későn beszélnünk, amit itt-ott láttunk, tapasztaltunk, mert ha már az idén nem is, de jövőre talán hasznosíthatnak belőle az érintettek, s mindazok, akik ezt az összeállítást elolvassák.

kár ki se menjen az ember a szentesi ásba, mert az alosztályon is felmérni az aratási munkálatok állását. Csak e kell lapozni a tűzrendészeti bizottság yzőkönyveibe, a patronálók füzeteibe, máris tudja az érdeklődő, hogy Felön, Tömörkényben vagy éppen a derekházi Május 1 TSz-ben mi a helyzet. meg egy kissé több ideje van, azt is öngészheti a sorokból, hogy pl. Derekházán a 159 049-es erőgép „hullatja" üzemanyagot, sérült a gyújtókábelje, bár arattak vele, szemlére azonban elejtették bocsátani... — éppen ezért llították... Vagy: ugyanitt az Aranykalász TSz 34 291-es és G—35-ös erőgépét ntén pótlólag kellett szemlére renni... *Viglási József* tőrm., *Nagy Fec* szkv., *Grámicz Mihály* szkv. és *Kocs Balázs* tőrm. bejegyzései arról taskodnak, hogy van értelme fáradozáknak...

*

Ottjártunkkor a szentesi tűzrendészeti ottság már a járás minden községét enőrizte egy ízben. Megdönthetetlen onyítéka ez annak, hogy e szerv itt mcsak papíron él. És hogy a kép tellegyen, azt is leírjuk, mikor és kik vettek részt az aktív munkában: július n *Kérdő Lajos* tű. szds., *Kocsis Ferenc,* tanács dolgozója és *Hegedüs Béla* r. m. járt végig egy területet; július 3-án alakult a hármas: *Butyka András* szds., alosztályparancsnok, *Garai Sz. lint* r. őrgy., a járási kapitányság vezője és *dr. Antal Mihály,* a járási tanács zgatási osztályának vezetője. De a rási pártbizottság és a járási tanács nöke sem akart kimaradni a munkából ők is vállaltak egy ellenőrző körutat aratás idején...

*

A szegvári tanács alaposan felkészült nyári szezonra. 24 órás váltással a tacs fogata biztosítja a készenlétet (mindt hajtó önkéntes is egyúttal), este 8-tól reggel 5-ig pedig a toronyfigyelők vigyázzák a határt. Az önkéntesek is kiveszik részüket a tennivalókból.. Minden este egy-egy önkénti jelentkező teljesít szolgálatot az őrszobán, hogy ha netán baj van, kéznél legyenek. Persze, előfordult már, hogy vasárnap nem akadt jelentkező, úgyhogy *Banka Pálnak,* a fiatal parancsnoknak kellett vállalnia a „beugrást". Megesik az ilyesmi Szegváron is, de szerencsére ez a legnagyobb probléma. Mert ahol lelkes a közösség, és az ügyet szolgáló emberekből áll a vezetőség, ott az erőt a lényegesre lehet összpontosítani.

*

Csongrád város kiterjedt határában soha nem tudják a tsz-ek, mikor jelenik meg a testület ellenőrző brigádja. A 216 fős testületben példásan, precízen szervezték meg a veszélyes időszak ellenőrzőszolgálatát. Nappal és éjjel felváltva, beosztás szerint mennek a feladatot önként vállaló harcosok, méghozzá személygépkocsival. Nem hivatalival, hanem egyik nap az egyik személyi tulajdonúval, másnap meg a másikkal... Egy esztendeje megy ez így. Húszegynéhány személygépkocsitulajdonos akkor vállalta, hogy segít a tűzmegelőzésben, s azóta becsülettel tartják is adott szavukat. Aki kíváncsi rá, hogyan is áll ez a dolog közelebbről, annak szívesen átadja tapasztalatát a testület kiváló parancsnoka: *Kiss László* önk. tű. alhdgy...

Szegváron mindent rendben talált a szentesi alosztály parancsnoka

Háromnegyed tizenegy körül járhat az idő, mire a csongrádiak ellenőrző brigádja kiér a mintegy 12 km-re fekvő Tisza Tsz-be. *Kajtár Béla* tűzoltó, *Máthé Mihály,* a tűzrendészeti bizottság elnöke, *Füri Mihály* r. őrv. és *Palásti József,* a CF—80—36 rendszámú Skoda tulajdonosa és egyben vezetője — ez a brigád összetétele... Különösebb hiányosság nincsen. Az éjjeliőr talpon, a majorban rend, és arrább, a magasfigyelő is a helyén — apa és fia van szolgálatban... Az Aranykalász TSz várháti iskolai figyelője is éberen ügyel a rábízott határrészre. Még nem fordul éjfélbe, amikor a dűlőúton porfellegbe vész a Skoda hátsó világítása, s a reflektorok fényköre is lassan belevész a Tisza-menti éjszakába...

*

Az előbb említett Palásti József a helyi Húsáruda vezetője, s máskülönben önkéntes rendőr. Ez az útja már a második; június 30-án volt először, akkor is éjjel.

— *A közösség érdekében van, tudom, és én társaimmal együtt örülök, hogy csekély fáradságunkkal hozzájárulhatunk a tűzkármentes betakarításhoz* — így vélekedik saját szerepéről.

Ha sok olyan személygépkocsitulajdonos lenne az országban, mint ő és a többiek Csongrádon, akkor példájukat már nem a „fehér holló" jelzőjével kellene illetnünk, és az ügy előbbre volna valamicskével...

*

Három esztendeje patronálja Székkutas községet Fekete József tizedes. A község, négy tsz és az ÁG üzemegysége tartozik hozzá. 125-ös öreg Csepeljével sokszor fel-

Az éjjeli ellenőrzés első mozzanata: az ügyeletes felbontja az ellenőrzés útvonalát „rejtő" borítékot, hogy azután néhány perc múltán nekivágjon a brigád a Tisza-menti éjszakának

Eddig mindent rendben talált az ellenőrzés, Forgó Albert éjjeliőr is a helyén. — Az ellenőrzés láza Palásti Józsefet is elkapta, kocsivezetést néhány percre létramászással cseréli fel. — Telnek a sorok az ellenőrzési naplóban: Máthé Mihály minden apró ész vételt lelkiismeretesen bejegyez

tűnik a tanácsháza környékén, hogy aztán *Szepesi Istvánnal*, a helyi parancsnokkal együtt nekivágjanak a határnak — most már a parancsnok Pannóniáján. Fekete József szívesen vállalta és végzi munkáját. Ismeri, szereti területét, s minden igyekezetével arra törekszik, hogy fáradozása eredménnyel járjon... Most már könnyebb, mint kezdetben, különösen amióta az oda-vissza utat megtérítik. Csak az probléma még most is, hogy a községben és a határjárás során lefutott távolság néha jóval több az oda-vissza útnál, amit viszont senki nem vesz figyelembe az elszámolásnál...

*

Öt kombájn a fák árnyékában. Az erőgépkezelők és a kisegítők egyike-másika éppen birkózással üti el az időt, amíg a gabona felszárad. A többiek szép csendben szemlélik a rögtönzött sportműsort és nagyokat szívnak a cigarettából — az üzemanyagos hordók szomszédságában. Mert azok is ott vannak, hogy ne kell-

Hiába, akárhogyan is nézzük, csak csöpög az üzemanyag a tápszivattyúnál. Öt kombájn, ötször jónéhány probléma — ez a mérlege Fekete József tiz. és Szepesi István parancsnok ellenőrzésének

jen fölöslegesen gyalogolni a tankolás miatt... Az öt erőgép közül háromnak csöpög a tápszivattyúja, úgyhogy az ellenőrzőknek egy pillanatra melege lesz a látványtól. Az erőgépkezelők tanácstalanok. A körzeti szerelő a lelkét tenné ki, ha alkatrészt kapna, a gépekhez beosztott tsz-tagok meg szidják az eget, mert egyik-másik kombájn még gabonát sem szagolt, máris felmondta a szolgálatot,

Képzeljük el, milyen forró lehet „menetközben" az ilyesmi, és ez az ún. üzemanyag tároló mennyivel forróbb perceket okozna, ha...

úgyhogy nyolc nap alatt egyetlen munkaegységnyit sem szedtek össze — a székkutasi gépállomás illetékeseinek jóvoltából...

*

Szepesi István, a székkutasi parancsnok a készültség kezdete óta minden éjjel az őrszobán alszik. Nincs egyedül, mert 4—5 önkéntes is mindig megosztja vele az éjjeli ellenőrzést meg a nyugodalmat. Az aratás kezdete óta megváltozott az életrendje. Hajnalban bemegy a tanácsházára (ő a hivatalsegéd), és elintézi a munkát. Reggel leteszi a postázás gondját, aztán fel a Pannóniára és neki a határnak... Említésre méltó dolog?... Csak annyi, hogy náluk már Zetorral látják el az éjjeli szolgálatot, és... és a pártszervezet..., nos igen, a pártszervezet nem törődik velük. Pedig mindig, mindenre meghívják *Blaskó Imrét*. Meg is ígéri, hogy elmegy, de eddig még nem jutott tovább az ígéretnél. Még a politikai foglalkozásra sem ment el az önkéntesekhez... Nos, néha ilyesmi is előjön a mezőgazdasági riport során, és bizonyára nem alaptalanul...

Végre egy őszinte erőgépkezelő! *Békési János*, a maroslelei Rákóczi T egyik erőgépkezelője „töredelmesen" l vallja, hogy szikrafogó nélkül pöfög G—35-öse:

— *Tetszik tudni, úgy gondoltam, h a magtisztításnál nem kell. Meg azt igen lefojtja ám a gépet az a szik fogó...*

De máris szalad érte, szereli fel, pe kegyetlenül égetheti a tenyerét az átf rósodott kipufogó... Abban igaza v hogy ott, ahol állt, nem gyújthatott vo meg semmit. De mi van akkor, ha s gősen máshová rendelik?... Egyetlen nem sok, annyi ellenvetése nem volt, cs azt kérte, hogy még most az egys ne... Mellesleg, ha a makóiak megel nek bennünket, nincs ilyen probléma, f téve, hogy nekik is bevallja a turpis got. Meg egyébként Makó nincs is oly messze Maroslelétől. Vagy talán mégis? Igaz, az Úttörő TSz a város határáb van, de 10-ig ott sem járt ellenő közeg...

*

A makói alosztály parancsnokával b szélgettünk az észlelt hiányosságokr Mindenekelőtt a Rákóczi TSz-ben tapa taltakról, de itt különösképp az üze anyag- és takarmánytárolásról. Hó miért éppen erről?... Tessék elképzel a gépszíntől 6, a legközelebbi épület meg kb. 20 méterre egy ún. üzemanya tárolót, amit szögesdrót véd a zabtáb tól, mert a kerítésig bevetették a f det. Az üzemanyagos hordók nyitv

ol egy figyelmeztető felirat, de oltó-
közül is csak egy törött nyelű szikra-
pó árválkodik a folyófűvel benőtt,
aha oltóhomok-dombon. Tűzrendészeti
lős? — Nincs... Egyszóval pont ezért
ettük fel az utóbbi témát. A makóiak
erik, már volt vele bajuk, de a tsz
üle botját sem mozgatja. Talán azért
ez a látszólagos (?) nemtörődömség,
vel úgyis egyesülnek az Úttörővel —
bálkozott a válasszal a parancsnok.
sze, szép kis házasság lesz az olyan,
elyikbe — többek között — ilyesféle
ományt visz a „menyasszony"...

*

ürű, sárga füstfelhő emelkedik a nbhajlat mögül. No, ezt jól elintézte mozdony — gondoljuk, s lóhalálában otatunk felfelé, hogy lássuk, mi is tört. Kár volt az ijedelemért, mert csak Növényvédő Állomás egyik gyomirtó-

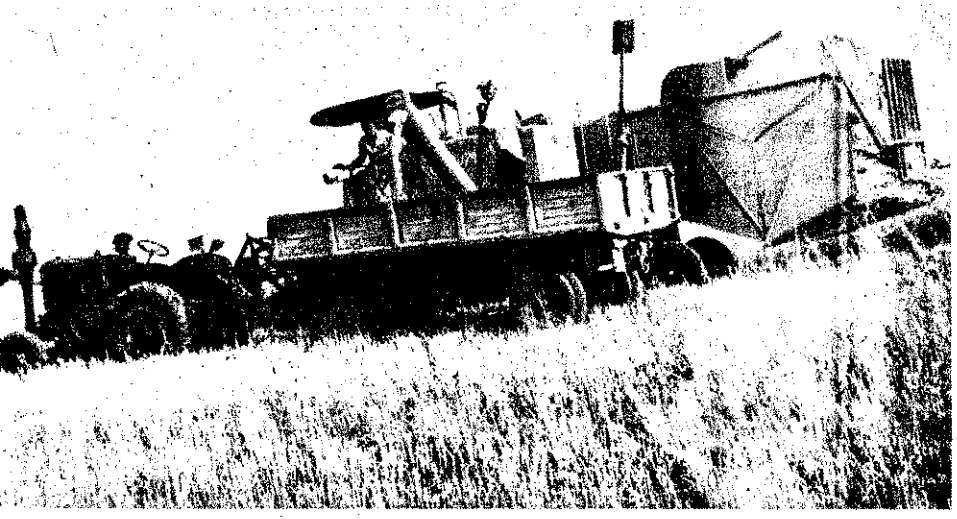

Az a bizonyos G—35-ös, amelyikről oly „melegen" emlékeztünk meg a riportban...

rmetezője tréfált meg bennünket ala-
an. Mi meg már azt hittük, hogy a
hatalmas árpatábláját „melegítette be"
nagyon is gyakori gyújtogató...

*

**A deszki gépállomás B—62-esének vezé-
ével** beszélgetünk, amikor G—35-ös
ntató tűnik fel a tarlón — pótkocsi-
és éktelen füstöléssel. *„Az árpáért*
" — int a kombájn vezetője. A civil
na nem sokat mond a jövevényeknek,
k az a gyanús, hogy amikor érdek-
lni kezdünk a masina „hogyléte" iránt,
vszeriben kiderül, hogy tulajdonképpen

és a „szikrafogók", amiknek látványa pillanatnyi idegességet okozott

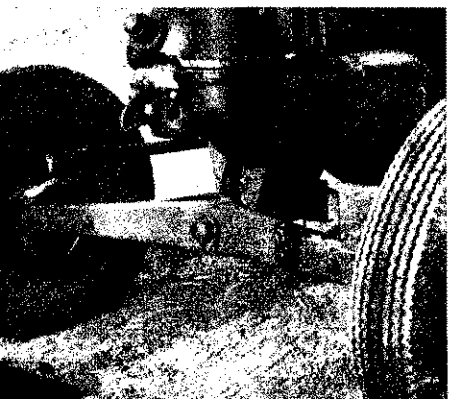

nem is az övé (mármint a vezetőjéé), és most is csak a Zetor helyett jött, mivel az defektes... A Táncsics TSz szérűjén azután kiderült, hogy veszélyes „kiruccanás" volt az előbbi, mert kb. négy napi koromadag lepte a szikrafogót és imitt-amott lyukas is volt a kipufogó... Ha a területileg illetékes hatóság utána akar járni az esetnek, a deszki gépállomás 43 309-es G—35-ösét keresse...

*

Hiába, meglátszik, hol van igazán „respektje" az önkéntesi intézménynek. *Baté László*t, a szatymaziak köztiszteletben álló parancsnokát este 9-kor ugrasztották ki sürgős munkával. A helyi Fehértó TSz traktorosa állított a ház elé Super 50-es Zetorjával, hogy ejtsék már meg a szikrafogó-próbát... Teljes terhelésnél is alig pattant ki szikra, s az sem volt életképes; mire leért a fűre, már ki is hunyt a parazsa. *Újvári Ferenc* elégedetten fordult a szűk utcában, és az esthomály csakhamar elnyelte a Zetort. De Baté László is nyugodtan engedte útjára, mert ez az erőgép bizonyosan nem okoz tűzkárt a nyár folyamán.

*

A pankotai juhhodály-tűz alaposan „elrontotta" a megye tűzkárstatisztikáját. Pedig az idén 19-cel kevesebb a tűzesetek száma, mint a tavalyi hasonló időszakban. Ha a villám néhány méterrel arrább csap, akkor most nem okozna gondot a megyeieknek az a bizonyos „számszerűségében kevesebb, de kárértékben nagyobb" probléma évről évre ismétlődő refrénje...

*

Jó kezdeményezés volt az „Önkéntes Tűzoltó Híradó" negyedévenkénti kiadása. Ebben a szerénykülsejű, stenciles kiadványban a megyében történt és az önkénteseket is érdeklő eseményekről tájékoztatják a testületeket, de kiválóan alkalmas arra is, hogy a legfontosabb feladatok is helyt kapjanak egy-egy cikk keretében. A következő számok kiadását illetően az a terv, hogy — az ÁB segítségével — nyomtatásban kellene meg-

Ezt a fiatalembert is ugyanott kaptuk lencsevégre. Érdemes lenne kioktatni a tűzvédelmi szabályok nagyobb tiszteletére...

jelentetni. Az ötlet nem rossz, de mi lenne, ha egyszer már saját erőforrásból válthatnánk valóra a propagandisztikus terveket, és ne érezné az olvasó azt a kellemetlen mellékízt, ami ilyenkor a legjobb szándékba is óhatatlanul belekeveredik...

*

Jól működnek a makói és szentesi járás községeinek tűzrendészeti bizottságai — nem papírforma szerint, hanem a gyakorlatban. Ezekben a járásokban megszűnt a lehetősége a csak papíron létezésnek. A megyei tűzrendészeti bizottság határozata értelmében minden község köteles a ténykedéséről készült jegyzőkönyv egy példányát a járási tanácshoz eljuttatni. Így azután, ha valahol baj van az aktivitással, menten a lényegre lehet tapintani...

*

Az osztálytörzsben mindenki felel a megye egy-egy darabjáért a nyári idényben. Egyénenként határozták meg kinek-kinek a feladatát, és a törzs minden tagja heti egy napot köteles a rábízott területen tölteni a meghatározott teendők végrehajtása céljából.

*

Bár az idén a gépállomások és a tsz-ek már saját hatáskörben végezték az évenként szokásos gépszemléket, mégsem ártott, hogy a felsőbb rendelkezés értelmében részt vettek a tsz-ek gépszemléin a tűzrendészeti hatóságok képviselői is. Az intézkedés elsősorban segítő szándékú volt, mivel a tsz-eknél még nincs ilyen tapasztalat. Képzeljük el mi lett volna, ha a Parancsnokság nem ilyen előrelátó! Mert így is akad éppen elég gond az erőgépekkel...

Beszteri Lajos

Amikor az ügyfél „házhoz" jön. — Esti szikrafogó-próba Szatymazon

Tűzrendészet – az új jogszabály tükrébe

A tűzrendészeti szervezet és eljárás néhány kérdése

A tűzrendészetről szóló 1/1963. (VII. 5.) BM sz. rendelet hatálybalépésével új szakaszába lépett a tűzrendészeti igazgatás. A rendelet alapelveiben módosította a tűzrendészeti igazgatási eljárást, valamint az anyagi jogszabályokat, s ezzel hosszabb időre meghatározta a tűzrendészeti igazgatás feladatát, szervezetét és működését. Az új alapelvek és rendelkezések, amelyeket a rendelet tartalmaz, indokolttá teszik, hogy lapunkban is foglalkozzunk néhány alapvető rendelkezéssel, és ezen keresztül is elősegítsük a rendelet hatékonyabb érvényesülését.

Az 1/1963. (VII. 5.) BM sz. rendelet három részből áll. Az „ELSŐ RÉSZ" a tűzrendészeti szervezet és eljárás szabályait, a „MÁSODIK RÉSZ" a létesítés megelőző tűzrendészeti szabályait, a „HARMADIK RÉSZ" pedig a használat megelőző tűzrendészeti szabályait tartalmazza. E felépítési rendszer megkönnyíti a jogszabályban való könnyebb tájékozódást azáltal is, hogy szoros egységet alkot a létesítés, a használat megelőző tűzrendészeti rendelkezéseivel. A továbbiakban a Tűzrendészeti szervezet és Eljárás szabályai közül néhány alapvető rendelkezésre kívánjuk felhívni a figyelmet.

A tűzrendészeti szervezet és eljárás új és bevezető fejezete az anyagok és a létesítmények tűzrendészeti osztályozásával foglalkozik. Az általános rendelkezések közül kiemelkedő jelentőségű a rendelet 2. §-ának 3. bekezdése.

A megelőző tűzrendészeti rendelkezések felhívás nélküli végrehajtása

A megelőző tűzrendészeti rendelkezések végrehajtásának és érvényesítésének első és legfontosabb kérdése, hogy a rendelkezéseket kiknek, milyen mértékben kell végrehajtani, és az érdekelteket milyen kötelezettség terheli a végrehajtással kapcsolatban.

Első, elvi és gyakorlati kérdésként vetődik fel, hogy a jogszabályokban és a szabványokban meghatározott rendelkezéseket a tűzrendészeti hatóságnak minden egyes esetben külön határozatba kell-e foglalnia, illetőleg, hogy ezek a rendelkezések kötelező erővel bírnak-e hatósági intézkedés (határozat) nélkül is.

Az új rendelet alapelvének megismerése és annak helyes alkalmazása érdekében röviden foglalkoznunk kell a régebbi rendelet ezzel kapcsolatos rendelkezésével és a rendelet módosításának szükségességével.

Az elmúlt évek során a tűzrendészeti viszonyok szabályozásának alapjait minden esetben a határozat képezte. A tűzrendészeti hatóság a létesítményre vonatkozó tűzrendészeti rendelkezéseit határozatban állapította meg. A hatósági jogkör átvétele idején helyesnek és célravezetőnek bizonyult az a törekvés, hogy a tűzrendészeti hatóságok az egyes rendelkezéseket — függetlenül attól, hogy jogszabállyal rendezettek-e vagy sem — külön határozatban is megállapították.

A 4/1957. (XI. 19.) BM sz. rendelet idejében ezzel a gyakorlati módszerrel is elő kívántuk segíteni a tűzrendészeti szabályok fokozottabb érvényesülését — mintegy tájékoztatót adva azokról a rendelkezésekről, amelyeket a kötelezetteknek végre kellett hajtaniok. Ez a gyakorlat azt eredményezte, hogy a tűzrendészeti hatóságok munkája olyan mértékben megnőtt, hogy a leterheltség miatt nem tudtak alapos, megfontolt munkát végezni. Nem egy járás területén hatóságaink 800 vagy ennél is több létesítményt vettek nyilvántartásba, s ezekre a létesítményekre határozatot adtak ki. A nyilvántartott létesítményeket rendszeresen ellenőrizték. A nyilvántartásbavétel során a jogszabály nem adott lehetőséget a differenciálásra így azután egy létesítményt képezett a bolt vagy éppen egy igen jelentős nagyipari üzem.

Minden tűzrendészeti rendelkezésnek határozatba foglalása azt is eredményezte, hogy emiatt 30—40 oldalas határozat kiadására is sor került, s ebben gyakran 400—500 pontból álló előírás is szerepelt. Az ilyen, több száz pontos határozat elkészítése, felújítása és ellenőrzése — különösen a kisebb létszámú egységeken, ahol a gépírási lehetőség is csak igen korlátozott — súlyos leterhelést okozott. Mindezek mellett ez a gyakorlat jelentős mértékben hátráltatta a létesítmény vezetőinek felelősségét és önállóságát azáltal, hogy annak alapján a létesítmény vezetője csak azt tette vizsgálat tárgyává, amit a tűzrendészeti hatóság határozatban megállapított. A létesítmény vezetője tehát nem volt érdekeltté téve abban, hogy a termelés sajátosságait figyelembe saját maga kezdeményezze a jogszabályokban és a szabvány meghatározottak érvényesítését.

A tűzrendészeti rendelkezések végrehajtása és annak nyesülése feltétlenül megköveteli, hogy a létesítmény vezető landóan és rendszeresen vizsgálat tárgyává tegye a tűzrend viszonyokat, és a megelőző tűzrendészeti rendelkezéseket a rendészeti hatóság külön felhívása vagy hatósági intézkedé kül is hajtsa végre. Érdekeltségénél fogva, szervezze meg a rendészeti hálózatot, kísérje figyelemmel annak működés szükség szerint maga is kezdeményezze a megelőző tűzrend rendelkezések végrehajtását. A tűzrendészeti hatóság pedig lyi sajátos körülmények figyelembevételével szükség szerint rozatban — használati előírásokkal — szabályozza azokat szonyokat, amelyeket a jogszabályok, szabványok egyáltalán vagy pedig részletesen nem rendeznek.

Ezért rendelkezik úgy az 1/1963. (VII. 5.) BM számú rer 2. § (3) bekezdése, hogy *„a megelőző tűzrendészeti rendelk ket, továbbá a tűzrendészetet érintő szabványokat az állam rok, a létesítmény vezetője, fenntartója, használója, kezelője tulajdonosa a tűzrendészeti hatóság külön felhívása vagy kedése nélkül kötelesek végrehajtani, folyamatosan megta illetőleg a végrehajtást ellenőrizni."*

A hivatkozott rendelkezés, azon túlmenően, hogy a meg tűzrendészeti rendelkezések végrehajtását felhívás, illetve ségi intézkedés nélkül határozza meg, egyben meghatároz érdekeltek, illetőleg a kötelezettek körét is. Így a megelőzé rendészeti rendelkezések végrehajtása egyrészt az állam rokra, másrészt azokra a személyekre terjed ki, akik beoszt nál vagy munkakörüknél fogva a létesítmény vezetőjével a elbírálás alá esnek. A 20/1963. BM OTP utasítás 8—10. p részletesen meghatározza, hogy a rendelet alkalmazása pontjából kit kell felelős vezetőnek, fenntartónak, használ illetőleg kezelőnek tekinteni. Intézkedés esetére is kimondja, ezek közül kit milyen mértékben terhel a tűzrendészeti re kezések végrehajtásával kapcsolatos kötelezettség.

Lényeges és figyelemre méltó az a rendelkezés is, amely telezetteknek a végrehajtással kapcsolatos feladatait meg rozza. Eszerint a tűzrendészeti rendelkezések felhívás n végrehajtásán túlmenően az érdekeltek kötelesek a megelőz rendészeti rendelkezéseket nemcsak végrehajtani, hanem a folyamatosan megtartani, továbbá a megelőző tűzrendészet delkezések végrehajtását ellenőrizni (ellenőriztetni) is.

A megelőző tűzrendészeti rendelkezések hatékonyabb nyesülése azt is megköveteli, hogy a gyártást engedélyező h az engedélyezés előtt — a megelőző tűzrendészeti rendelke megállapítása céljából — az újonnan bevezetésre kerülő é anyag, épület szerkezet, továbbá a tűzveszélyes készülék vagy berendezés tűzrendészeti értékeléséhez szükséges vizs adatokat a tűzrendészeti hatóság rendelkezésére bocsássa, mazásához szakvéleményt kérjen, és a szakvéleményben tűzrendészeti követelményeket az engedélyben érvényesíts erre vonatkozó rendelkezéseket a rendelet 2. § (6) bekezdés talmazza azzal a további meghatározással, hogy amennyib érdekelt ezt elmulasztja, a tűzrendészeti hatóság jogosult terhére és költségére a szükséges vizsgálatot elvégezni.

Hatósági rendelkezések

A tűzrendészeti hatóság intézkedése szempontjából a lentősebb rendelkezéseket a III. fejezet tartalmazza. A mód sok a szemlére, a szakértő igénybevételére, a tűzrendészeti nyok szemlejegyzőkönyvben történő szabályozására, a tűzr szeti határozatra, a megelőző tűzrendészeti rendelkezések és nálati előírások végrehajtására, a közvetlen tűzveszély é való eljárásra, a tűzrendészeti ellenőrzésre és végül a tűzr szeti hatóságok szakértői tevékenységére vonatkoznak.

Tűzrendészeti szemle

A tűzrendészeti szemle súlyát, annak szerepét és jelent a végrehajtási rendelet több vonatkozásban is aláhúzza. Eze zül elsősorban a szemlekérelem kötelezettségére kívánjuk f ni a figyelmet.

A 4/1957. (XI. 19.) BM számú rendelet nem tette kötelezővé, y a létesítmény vezetője a tevékenység, illetőleg az üzemel- és megkezdését a tűzrendészeti hatóságnak bejelentse. Emiatt dult elő szórványosan az is, hogy hatóságaink egy-egy létesít- ny működéséről csak késve szereztek tudomást. A tűzrendé- ti helyzetre kiható változás bejelentése is csak abban az eset- volt kötelező, ha azt a hatóság külön határozatban előírta. ndez a körülmény károsan befolyásolta a tűzrendészeti hely- et.

A régebbi jogszabály nem intézkedett arra vonatkozóan sem, y a létesítmény részéről kinek kell jelen lennie a szemlén és szemle részvevőit milyen jogosultság, illetőleg kötelezettség heli. Előfordult olyan eset is, hogy a létesítmény vezetője nem rzett tudomást a szemléről, vagy esetleg olyan személlyel kép- eltette magát, aki nem volt intézkedésre jogosult, vagy pedig kmai ismeret hiányában a kérdéses ügyben nem tudott állást lalni, illetőleg nyilatkozni.

Igen jelentős tehát az 1/1963. (VII. 5.) rendelet 17. §-ának (1) kezdése, amely kötelezőleg írja elő a szemlekérelmet azzal a ghatározással, hogy az érdekelt a létesítményben folytatott vékenység megkezdése előtt 8 nappal köteles az illetékes I. fokú rendészeti hatóságtól szemlét kérni. Megállapítja a rendelet is, hogy a szemlekérelem kötelezettsége arra az esetre is ki- jed, ha a létesítmény tűzrendészeti helyzetére kiható változás . üzemrész-áthelyezés, raktározási mód megváltoztatása stb.) vetkezik be.

Mindez azonban nem jelenti azt, hogy a tűzrendészeti ható- csak kérelem alapján jogosult, illetőleg köteles szemlét tar- ni. Ezért rendelkezik úgy a hivatkozott § (2) bekezdése, hogy a rendészeti hatóság saját kezdeményezéséből is tarthat tűzren- szeti szemlét. Ez azokra az esetekre vonatkozik, amikor a szem- e kötelezett nem tett eleget az ilyen irányú rendelkezésnek.

Figyelembe véve azt, hogy a szemle célja a létesítmény tűz- ndészeti helyzetének szabályozása, a jogszabály úgy rendelke- (17. § (4) bek.), hogy a szemlén az esetenként igénybe vett akértőn kívül a létesítmény vezetője vagy intézkedésre jogo- lt megbízottja, valamint a létesítmény tűzrendészeti előadója *teles részt venni.* E rendelkezés kizárja, hogy a létesítmény zetője ne szerezzen tudomást e fontos hatósági intézkedésről, lamint biztosítja azt is, hogy a tűzrendészeti hatóság eredmé- esen tudja megtartani a szemlét abban az esetben is, ha a lé- ítmény vezetője a szemle részvételében akadályozva van. Alap- tő követelmény azonban, hogy a hatósági intézkedésnél ilyen etben olyan személlyel képviseltesse magát, aki állásfoglalásra gosult, illetőleg a kérdéses ügyben intézkedési jogköre van.

A tűzrendészeti előadói jogkör fontosságát, megbecsülését heli ki az a rendelkezés, amely kötelezőleg írja elő, hogy a szem- a tűzrendészeti előadónak (megbízottnak) is jelen kell lennie.

A tűzrendészeti hatóság a szemléről legalább 48 órával előbb teles az érdekelteket értesíteni. A belügyminiszteri rendelet m határozza meg, hogy a szemlekérelmet írásban vagy szóban ll előterjeszteni, továbbá azt sem, hogy milyen formában (írás- n, telefonon stb.) kell arról tájékoztatni az érdekelteket. A /1963. BM. OTP utasítás 79. és 83. pontja szerint a szemlekérel- et az érdekelt akár írásban, akár szóban előterjesztheti. A szó- n előterjesztett kérelmet azonban a tűzrendészeti hatóságnak ásba kell foglalnia. A szemle megtartásának idejéről a tűzren- szeti hatóság az érdekelteket, írásban, telefonon vagy szóban, etőleg személyesen is értesítheti. A telefoni, illetve szóbeli ér- sítésnél azonban feltétlenül fontos, hogy az értesítés idejét és nak megtörténtét a tűzrendészeti hatóság a kérelemre felje- vezze, és azt a létesítmény vezetőjével vagy helyettesével kö- lje. Az írásbeli értesítést minden esetben vétívvel kell kézbe- teni. Lényeges szempontok ezek, mert elmulasztásuk a szemle egtartásának elhalasztását eredményezi.

Ugyancsak a 20/1963. BM OTP utasítás 80. és 81. pontja intéz- dik a szemle megtartásának idejéről is. A szemlét az utasítás telmében minden esetben a beérkezés sorrendjében kell meg- rtani. Ez alól kivételt képez az olyan eset, amelynél a soronkí- üliséghez akár a létesítmény részéről, akár a tűzrendészeti hely- t szempontjából fontos érdek fűződik. Amennyiben a szemle- rélemben a kérelmező a szemle megtartásának idejét is meg- löli, a tűzrendészeti hatóságnak a lehetőséghez képest, alkal- azkodnia kell ehhez az időhöz.

Dr. Félix László
tű. alez.

A riasztott ügyeletes alegység parancsnoka „Gépkocsira!" vezényszavára most nem bevetésre indulnak a harcosok...

Az ügyeletes ALEGYSÉG

ENNEK A KÜLÖNÖS NEVŰ EGYSÉGNEK az a tulajdonsága, hogy bármikor riasztható: harcosai erőtől duzzadó, fiatal emberek, s a hívásra perceken belül érkeznek a helyszínre — és igen jól értik a dolgukat.

Hét esztendeje gördült ki először az ügyeletes kocsi a laktanya kapuján. Nevezetes esemény ez a városka tűzoltóságának és honvéd-helyőrségének életében, hiszen ettől számítják a kölcsönös barátság és együttműködés időpontját. Hét év alatt 38 esetben riasztották az ügyeletes alegység harcosait tűz- és káresetekhez, s ahogyan nőtt a kivonulások száma, és múltak az esztendők, úgy mélyült el a barátság a két szerv vezetői és harcosai között. Együttműködésük meglehetősen sokrétű, és nem csupán az egyes esetekre korlátozódik.

HA BÁRHOL TŰZ KELETKEZIK a város vagy a járás területén, arról az ügyeletes alegységet is értesíti a tűzrendészeti alosztály telefonosa. Ilyenkor riadókészültségbe helyezik a harcosokat, s közvetlen beavatkozás szüksége esetén vonulnak. Ha az alosztály is elegendőnek bizonyul a tűz- vagy káreset felszámolására, akkor a fecskendők távolléte idején az ügyeletes alegység biztosítja a város és a környék tűzvédelmét. Nem is egyszer előfordult már, hogy súlyosabb veszélyeztetettség idejére az egész helyőrség riadókészültségben állt, s az együttműködés mindannyiszor eredményes volt.

EZEK UTÁN AZ SEM VÉLETLEN, hogy Badonszky József honvédszázadost, a helyőrség tűzoltóparancsnokát, tavasszal a „Tűzrendészeti Érem" arany fokozatával tüntette ki a belügyminiszter. A személyét ért megtiszteltetés annak az áldozatkész, segítő munkának az elismerése, amelyet ő maga és a hét év alatt az alegység többször kicserélődött harcosai végeztek a város és a járás tűzvédelme érdekében.

A TŰZRENDÉSZETI ALOSZTÁLY ÉS A HONVÉD-HELYŐRSÉG együttműködése olyan példa, amelyet mindenütt szívesen látnánk. Ez persze kétoldalú, és aprópénzre váltása sokhelyütt még megoldhatatlannak látszó probléma. Ha viszont az illetékes parancsnokok minden mást félretesznek, és csak a köz érdekét nézik, akkor nem lehet akadálya. Igaz, embereken múlik ez is — csakúgy, mint sok más. De ahogyan a tűzoltóság és a honvédség Kiskunfélegyházán már évek óta a közös nyelvet beszéli, úgy másutt is adva van ennek az alapja... — b —

...csak nekünk adtak egy kis ízelítőt abból a gyorsaságból, amely az „igazi" riadó esetén is jellemzi őket, s amelyet ők és elődeik néhány esetben már be is bizonyítottak

Az ország

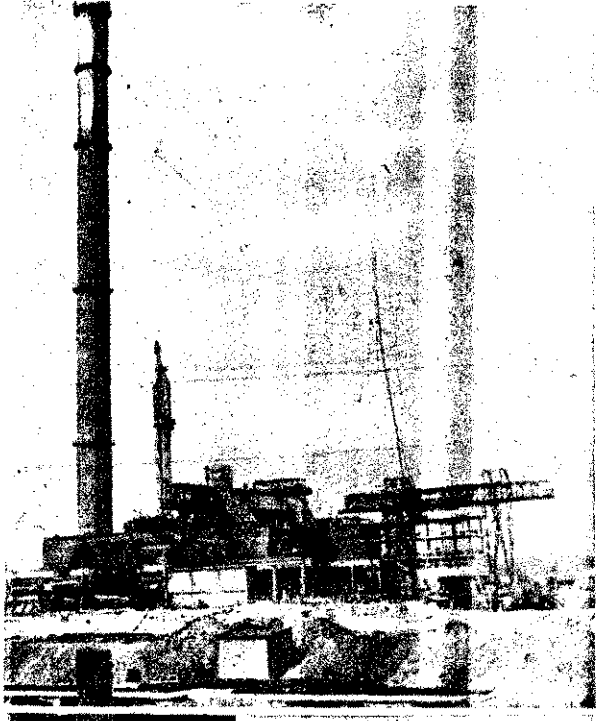

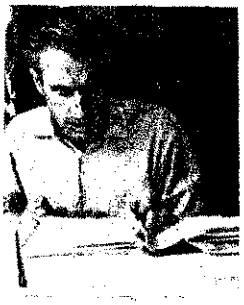

Az épülő Százhalombattai Erőmű a 200 méter magas kéménnyel

★

Szabó László építészmérnök, az Erőmű tűzrendészeti előadója

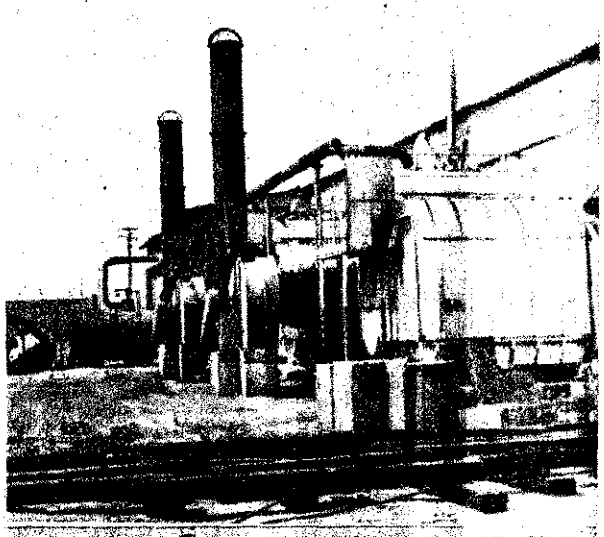

Ideiglenes, szabadtéri pakuratüzelésű kazánok

Százhalombatta zöld lankái közül hatalmas, furcsa alakú kémény tör az ég felé. Az Erőmű 200 méteres óriáskéménye ez, amely uralja a környéket, ameddig a szem ellát. A néhány éve még néptelen területen különös formájú építmények, felvonulási épületek, lakóházcsoportok nőttek ki a homokból, földhányások, csatornák és utak szürke szalagjai barázdálják a futóhomok egykori birodalmát.

Az Erőműberuházó és számos építőipari vállalat sok száz munkása fáradozik azon, hogy 1967-ben befejeződjön

az Erőmű építése,

amely 600 MW-os teljesítményével a főváros akkorra várható megnövekedett teljes energia szükségletét fedezi és még az országos hálózatnak is áramot ad.

Szocialista iparfejlesztésünk programjában szoros együttműködésben épül az Erőmű és a Dunai Kőolajipari Vállalat. Ezzel egyidőben létesül a két ipartelep közötti területen az új ipari centrum dolgozóinak korszerű, minden igényt kielégítő települése: Százhalombatta-Újváros.

Az óriási beruházással épülő két létesítmény nemcsak a beruházónak, építőknek, hanem a tűzrendészeti szerveknek is nagy gondot jelent. A hatalmas üzemek tűzvédelmének biztosítása — a többi szocialista ország ipari tervezéseit és a fejlődését figyelembe véve — gazdaságosabb megelőző előírásokra késztették a tűzrendészeti hatóságot is.

Máris számottevő az a megtakarított összeg, amelyet a gazdaságosabb tűzrendészeti előírások jelentettek. Egyetlen példa is szemléltetően bizonyítja ezt: Amíg a régibb előírások szerint a telepítési távolság 5000 m³-es tartályoknál 55 méter volt, itt már mindössze 33 méter. Mindez azt jelenti, hogy kevesebb földmozgatás és technológiai csőhálózat létesítése szükséges. Az új telepítésnél megrövidültek a tartályok beépített félstabil oltóberendezéseinek csővezetékei, ezenkívül az összes kapcsolódó beruházások csökkentek, ami ilyen hatalmas építkezésnél forintértékben milliókat jelent a népgazdaságnak.

A nagyszabású kooperáción belül a Dunai Kőolajipari Vállalat látja majd el fűtőolajjal az Erőművet, ez pedig az elektromos energiát szolgáltatja a DKV-nak.

Jó ütemben halad az építkezés; az folyamán megindul az Erőmű első egysége. A TMK-részleg már üze nagy részben fogadóképesek a tartá és a szabadtéri elektromos alállomás tése is befejezéshez közeledik.

Az Erőmű tűzvédelmét

400-as tüzi vízvezetékhálózat, a t lyokat körülvevő számos tűzcsap, és palásthűtés, a tartályokon levő sátor, a tűzoltó gépjárműfecske csatlakoztatásánál mellvédfal, a 40 vagy ennél nagyobb teljesítményű tr formátornál vízködoltó és nagys targoncás és falra szerelhető hordo kézi tűzoltókészülék biztosítja. Az i kes vezetők már most, az építkezé lyamán sokat foglalkoznak az E tűzvédelmével. Számos intézkedé hasznos megoldás bizonyítja ezt. pl. a tüzi vízvezetékhálózat elektr szivattyúmotorjának üzembehelye egy 10 000 m³-es tartály vízzel való töltése, ami gravitáció útján még kimaradás esetén is megfelelő víz nyiséget biztosít tűzoltás céljára.

Az Erőmű Beruházó Vállalat és letékes tűzrendészeti hatóság szor hathatós együttműködésének nyom lépten-nyomon találkozunk. Az ER rendeltségének vezetője, Jelenszky a következőképpen vélekedik: „ együttműködés minden téren é hatását. A műszaki átadásokon, üz helyezési eljárásokon rendszeresen vesz a járási tűzrendészeti kirend vezetője, Horváth főhadnagy, de merülő problémáknál is mindig me juk a kellő segítséget, s így a tűz szeti előírások végrehajtása nem számunkra különösebb nehézséget.

Az Erőmű tűzrendészeti teendői

Szabó László építészmérnök

végzi. Mint beruházónak, rengeteg ga és elfoglaltsága. Legtöbb idej építkezéseknél tölti, és hogy neh felelősségteljes munkaköre mellett a tűzrendészeti ügyekkel is szívese lalkozik — méghozzá nem is a gyan —, annak az a magyarázata szereti ezt a munkát és érzi annai tosságát. Az íróasztalán levő d tekintélyes tartalma, az illetékes tőknek címzett feljegyzések is bi ják, hogy bőven van tennivalója rendészeti előírások végrehajtásáv

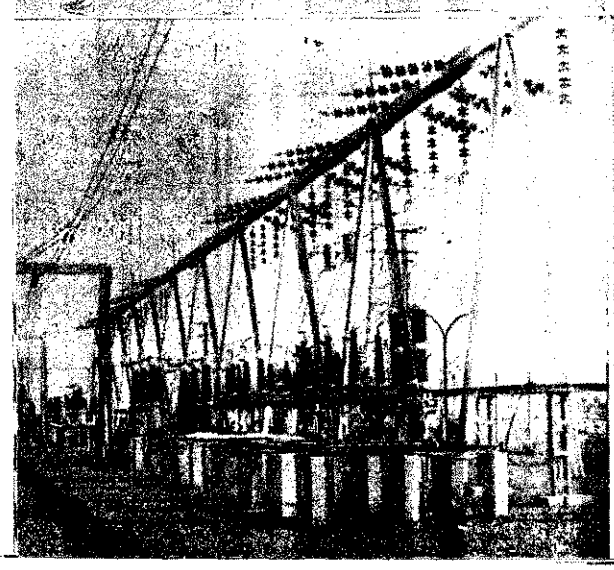

Befejezéshez közeledik az elektromos alállomás építése

★

Az Erőmű óriási turbinái

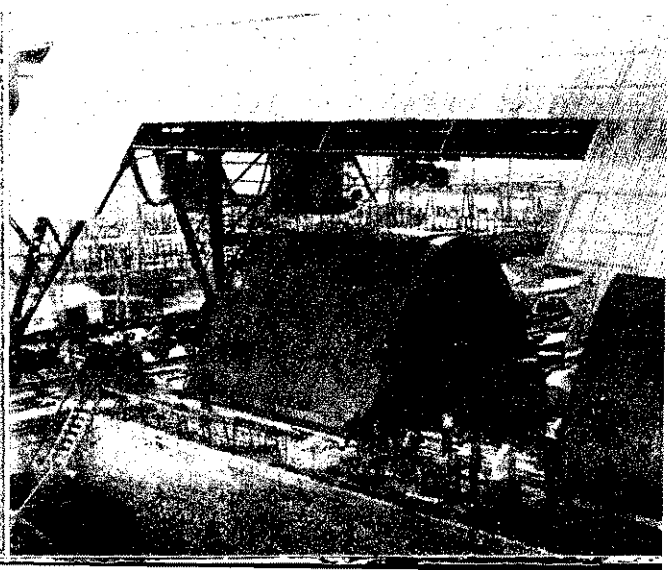

két oldalán

atásunkkor éppen az Erőmű olajel- berendezésének első lépcsőjébe tar- tűzrendészeti bejárással volt elfog- va.

z építkezéssel kapcsolatos tűzrendészeti írások végrehajtásával nincs különö- b probléma, a társadalmasítás terén nban még bőven akad tenni való. Nincs gszervezve pl. az előírt 16 fős önkéntes oltóegység, és a tűzrendészeti bizottság hibátlanul végzi munkáját, mivel tag- gyakran változnak, és nem mindig znek részt a bizottság bejárásain.

– Legnagyobb gondunk az önkéntes oltóság megszervezése, életrekeltése és

a tűzrendészeti bizottság

nkájának megjavítása. A nehézség ott n, hogy a különféle építőipari vállalatok berei gyakran változnak; a munkától ggően, több-kevesebb időt töltenek itt. különböző személyi változások miatt a zrendészeti bizottság tagjai sem állan-

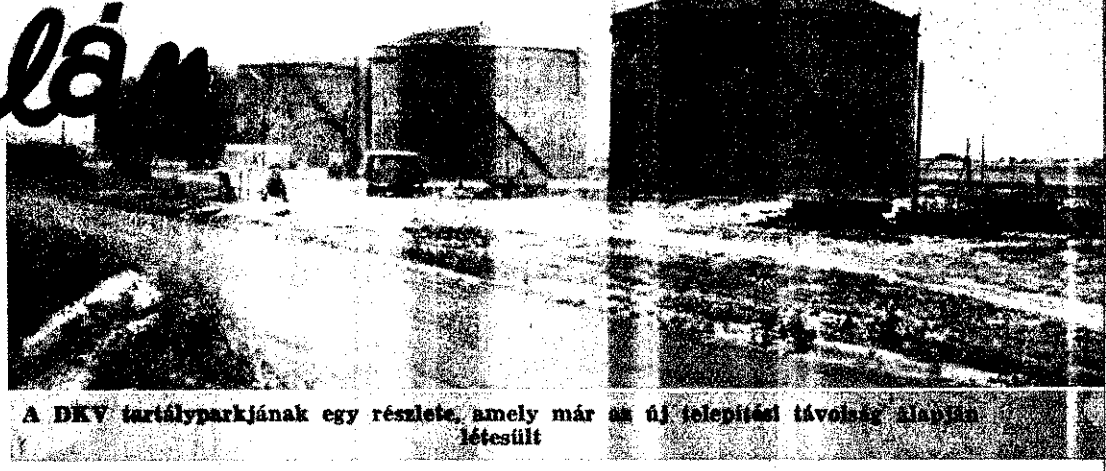

A DKV tartályparkjának egy részlete, amely már az új telepítési távolság alapján létesült

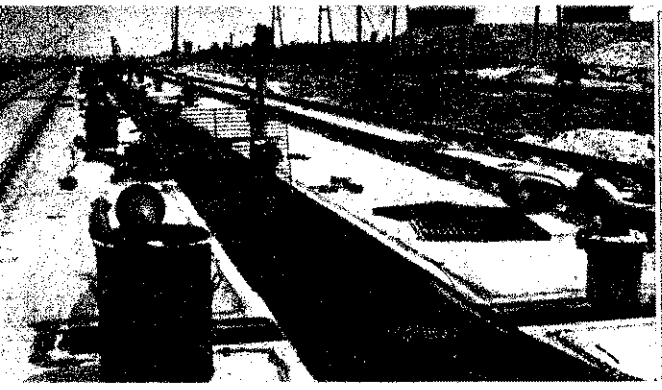

A lefejtőállomás rövidesen megkezdi üzemelését

ak, ami bizony alaposan megnehezíti a unkámat — mondotta Szabó elvtárs.

Az említett hiányosságok nem a tűzren- szeti előadó hibái — erről a számtalan, illetékes vezetőkhöz írt feljegyzés ta- skodik. Tetézi munkáját a különféle vál- atok dolgozóinak munkába állítás előtti oktatása, az illetékes vezetőkkel a tűz- ndészet fontosságának megértetése, de a egelőző előírások megtartásának ellenőr- se is sok időt, fáradságot, szakértelmet, orgalmat és nagy türelmet követel.

A körülményeket és Szabó elvtársat meg- nerve, nem túlzás azt állítani, hogy az őmű tűzrendészete olyan ember kezében n, aki minden tőle telhetőt megtesz a ég megoldatlan kérdések rendezése ér- kében.

Az erőműtől néhány kilométernyi távol- gra eső óriási területen

a Dunai Kőolajipari Vállalat,

Százhalombattai Erőmű testvérüzeme ül. Bár a tavaly kezdett építkezés még ak kezdeti stádiumban van, a zöldellő nkás terület egyes részein már kész épü- tek és tartályok emelkednek a magasba. z igazgatósági épület már felépült és a ellette levő korszerű tűzoltólaktanya épí- se is befejeződik az idén. Az igazgatósági ülettel szembeni területen már jónéhány rtály fogadásra kész, a többi tartály apjainak kialakításán pedig földmeg- unkáló gépek sokasága dolgozik.

Szocialista iparunk újabb óriási beruházása a legkorszerűbb és teljesen automatizált üzem lesz, amelynek első egységében 1965-ben már megindul a termelés. Az itteni méretekre jellemző, hogy a DKV teljes kapacitása az ország olajfinomítói összteljesítményének 60—70%-át teszi majd ki. Gyors ütemben dolgoznak a lefejtő állomás építésén. A nagyrészt már kész, korszerű, a tűzrendészeti követelményeknek megfelelő állomás mielőbbi üzembe helyezését az Erőmű első gépegységének megindulása teszi szükségessé.

Akárcsak az erőműben, a DKV-ban is

nagy jelentőséget tulajdonítanak

a tűzrendészeti szabályok, előírások megtartásának. A tűzvédelmet a már kiépített tűzi vízvezetékhálózat számos tűzcsappal és 6 db, egyenként 100 m^3-es víztároló medence, a tartályoknál félstabil oltóberendezések, a lefejtőállomásnál pedig gőzelárasztó berendezés és számos kézi tűzoltókészülék biztosítja.

Kürti József gépésztechnikus, a DKV tűzrendészeti előadója nem kezdő a munkakörében. 1946-tól dolgozik az olajszakmában, a tűzrendészettel 13 éve foglalkozik. „Az olajszakmában különösen fontosnak tartom a tűzrendészetet. De szerintem, csak úgy beszélhetünk eredményes tűzmegelőzésről, ha a széles körű társadalmasítással elérjük, hogy minden dolgozó tudja, érezze, hogy a gondatlan munkavégzés mekkora tűzveszéllyel jár" — így vélekedik a kérdésről.

A tűzrendészeti hatósággal való szoros együttműködés eredménye itt is megtalálható. A járási kirendeltség vezetője rendszeresen ellenőrzi az építkezéseket és tevékeny részese a tűzrendészetet érintő eljárásoknak. Az előírások végrehajtása ilyen körülmények között itt sem okoz különösebb nehézségeket. Eddig egy esetben volt probléma, amikor a külföldi szabványú úszófedeles tartályoknál a beépített félstabil oltóberendezés csatlakozásai nem feleltek meg a hazai szabványoknak, és így azokat módosítani kellett.

A DKV-nál nemcsak a tűzrendészeti előadó, hanem

a vezetőség is

szívügyének tekinti a tűzrendészetet. A DKV igazgatója pl. célprémium-feladatban határozta meg Kürti elvtárs számára a tűzrendészeti előírások végrehajtását és a lefejtőállomás üzemeltetésének biztosításához szükséges tűzvédelmi felszerelések beszerzését.

Két napon át jártuk az út két oldalán levő nagy területet, s azt tapasztaltuk, hogy a két létesítmény közötti távolság csak kilométerekben létezik. Arról is meggyőződhettünk, hogy mindkét helyen lelkiismeretesen, hozzáértően foglalkoznak a tűzrendészettel. És bár a budai járás központja eléggé messze esik innen, a tűzrendészeti hatóság dolgozói mégis mindig ott vannak, ahol éppen szükség van rájuk.

— linka —

Kürti József gépésztechnikus, a DKV tűzrendészeti előadója a lefejtőállomás szárazfa- húzó anyagból készült csatlakozóját mutatja. A lefejtőtelep gőzkazánjában már megkezdődött a próbaüzemelés

ÚTTÖRŐ JELVÉNY

A belügyminiszter elvtárs „Eredményes munkáért" elnevezésű jelvényt alapított a feladataikat rendszeresen és jól ellátó úttörő-tűzoltók részére. A jelvény egyrészt az úttörő-tűzoltói munka fokozott elismerését, megbecsülését jelenti, másrészt az a célja, hogy az úttörő-tűzoltókat az eddiginél még jobb munkára serkentse.

A tetszetős, ovális alakú, áttört és három színnel zománcozott jelvény domborított kivitelben készült. A felső részén zöld babérlevelekből álló, alsó részén pedig fehér alapon „Eredményes munkáért" feliratú, ovális keret közepén piros lángú tűzoltófáklya, azon pedig kis három színű úttörőjelvény helyezkedik el.

A jelvény tűzoltó- és úttörőegyenruhán (ingen) — a jobb oldali zseb felett, középen — és civilruhán egyaránt viselhető. A jelvényt a járási tűzrendészeti szerv vezetőjének javaslatára a Belügyminisztérium Országos Tűzrendészeti Parancsnokság vezetője adományozza az eredményes és jó munkát végző, arra érdemes úttörő-tűzoltóknak. Az adományozás módját a BM OTP közeljövőben kiadásra kerülő utasítása szabályozza.

Kevesen tudják, hogy...

... a „Tűzoltó Közlöny" szerkesztősége 1881 márciusában azt közölte olvasóival, hogy a lapot nem havonként, hanem „a körülményekhez mért időközben" fogja megjelentetni. S az indoklás?

„... a hazai tűzoltó egyletek legnagyobb része ... lapunkat a megkívánható szellemi támogatásban egyáltalán nem részesítette, s daczára az e részben ismételten közzétett felhívásoknak és országos közgyűléseken hozott határozatoknak, még csak annyit sem tett meg, hogy az egyleti eseményekre és tűzesetekre vonatkozó, pusztán történeti jellegű adatokat hozzánk eljuttatta volna." E közlemény megjelenése előtt a lap már három hónapra be is szüntette megjelenését.

... Győr tűzvédelmét 1880-ban 4 parancsnokból, 2 szertárnokból, 1 orvosból, 1 zászlótartóból, 38 mászóból, 70 oltóból, 38 védőből, 8 tartalékosból, 4 fizetett tűzoltóból, tehát összesen 166 főből álló önkéntes tűzoltó testület biztosította. Az egyletnek 16 tagú zenekara is volt.

... a soproni tűztorony alapjai Árpád-koriak, A XV. században építették ki abban a formában, ahogyan azt a XVI. század derekán készült ábrázolások mutatják. Erkélyén a zenéhez értő toronyőr és segédei muzsikáltak. 1676-ban a torony leégett. Újjáépítését 1680-ban kezdték meg, és akkor kapta mai alakját. 1894-ben már-már lebontották, de végül is a kocsiközlekedést megszüntették a kapuja alatt, széles bejáratát elfalazták, és csak a gyalogos közlekedést engedélyezték. Ily módon sikeresen átvészelte a két világháborút, és ma is áll a 61 méter magas torony.

... 1882-ben a könnyű gazdagodás furcsa módját gyakorolták különösen a Pest megyei kisebb gazdák. Felgyújtották saját gazdasági épületeiket, amelyeket előzőleg az igazi értékükket busásan meghaladó összegekre biztosítottak. A földművelésügyi miniszter ez ügyben körlevelet intézett a gazdasági egyesületekhez és a budapesti Kereskedelmi és Iparkamarához, hogy a termelők a tárgy értékénél magasabb összegre ne biztosíthassanak, s a vándorló biztosítási ügynököknek erre vonatkozó rábeszélését utasítsák vissza. A belügyminiszter is körrendeletet adott ki, hogy a túlbecsülést érték nélküli szerződésnek kell tekinteni, mert a biztosító társaságok csak a tényleges kárt térítik meg.

... kismotorfecskendőnél kétütemű motort 1938-ig hazai gyáraink nem alkalmaztak. Ekkor a Csonka-gépgyár rendezkedett be DKW-mintájú kétütemű motorok gyártására.

... az 1880-as években egyes tűzoltótestületeinknél a következő köszönés volt szokásban: „Tűzre fel!" Erre a válasz: „Fel, ha kell!" A korabeli Tűzrendészeti Közlöny szerint: „Jól hangzó, rövid és szépen jellemző módja az üdvözlésnek ... arról, ki viszonozni tudja a helyes válasszal a megszólító „Tűzre fel!" üdvözletünket, civilruhában is meg tudhatjuk minden különös kérdezősködés nélkül bajtársi minőségét ..."

... hazánkban az úgynevezett „nehezen égő anyagból" készült mozgóképeket keskeny mozgófényképüzemben 1938 óta kell vetíteni. Ekkor BM-rendelettel szabályozták a keskenyfilmvetítés tűzrendészeti követelményeit.

... 1826. április 22-i számában adott hírt a „Hazai és Külföldi Tudósítások" című újság arról, hogy Nagykőrösön ezer ház lett a lángok martaléka. „Délben 12 és 1 óra közt a városnak közepén egy istálló felgyulladván, az irtóztató szél dühösödésében 478 lakos udvarán 94 akol, kertben ezernél több épület és nagy szárazmalom lett hirtelen a tűz prédája. Mely annyival sajnálatosabb kár, mivel az épületek nagyobb része egészen leégvén, nemcsak temérdek házieszköz, eleség és marha lett hamuvá, hanem sok pincében még a boroshordók is széjjel pattantak. Ámbár pedig lehetetlen volt, a sebesen rohanó s egy házról a másikra csapkodó lángokat s a magasságba repülő tüzes üszköket gátolni, e sebes és rémítő veszedelemben egy asszonynál több nem vesztette életét. Így lett a városnak nagy része nyomorulttá, valamely gonosztevő kezétől, annyival könnyebben, mivel az épületek sűrűsége, rendetlensége s a könnyen gyúló fődelek a tűz elnyomásában nagy akadályul szolgáltak."

... fővárosunk fizetett tűzoltóságánál a megalakulás után csak tizenkét évvel, 1882. október 11-én rendelték el hivatalos szolgálati nyelvnek a magyart. Addig a szolgálatban minden parancs kiadása és a kiképzés is németül történt, mivel a tűzfelügyelő és az őrparancsnokok egy része nem tudott magyarul.

A MINDSZEN

Majd jövőre!...

— Nem baj, gyerekek, ne kenődjetek el! Másnak is kell nyerni, mindig nem lehetünk elsők — így vigasztalta harcosait *Berki József* mindszenti parancsnok, a csanytelki verseny után. De amikor nem látták, azért ő is megvakarta a feje búbját. Igen-igen bántotta, hogy a második helyre szorultak a fiúk. Még szerencse, hogy a stafétát megnyerték, mert így legalább valamivel visszalőhet a szegváriak élcelődésére...

— Hiszen ha ott lehettem volna velük, akkor nézelődhetett volna az ellenfél — sóhajt nagyot még most is, utólag. — *Hiába, nem sikerült. Még fel sem ocsúdtam reggel, amikor odaértünk, máris az egyik ér-*

lag —, csakhát évek óta soknak tekintjük egymá csak így versenyeken, máskülönben igen jó b vagyunk az én komámmu

— Aztán tényleg nem ták a fejüket a vereség

— Nem mondom, hogy egy volt, de már kihe Majd jövőre jobban gyünk... Hanem ha látta na az úttörőket, hogy örü töltötollnak, a felnőttek cigarettatárcának és a nak! Még az is boldogar togtatta egész nap, aki sol tében nem dohányzott...

Egy pillanatra ellágyul vonásai; szinte újra éli a perceket... Mi tagadás mégiscsak az ő gyerekei versenyen nem is úgy a lépés, ahogyan s volna...

Bemutatjuk olvasóinknak Berki József asztalosmestert, a m szentiek parancsnokát

tékelő bizottság tagja voltam — dohog tovább, inkább csak úgy féligmeddig magában.

— No és a serleg, ami a szegváriakhoz került? — szúrja közbe mosolyogva az alosztályparancsnok.

Heveskedve kap a szón:

— Abba a serlegbe beleszólunk még mi!... Kinevelek én valakit, aki tapossa a gyerekek lábujját és akkor megnézheti magát az én szegvári komám (mármint az ottani parancsnok)...

Aztán máris széles mosoly jelzi, hogy az iménti fellobbanás inkább csak a heccelődőnek szólt, mintsem komolyan a „szomszédnak".

— Ne tessék ám elhinni, hogy rosszban vagyunk a szegváriakkal — teszi hozzá magyarázó-

Náluk így értelme

Negyvenhat felnőtt, ha úttörő és tíz próbaidős önl örömében, gondjában-ba osztozik immár tizenkét e dő óta Berki József asz mester, a mindszentiek pa noka. Három dolog létezil mára: a családja, a mest meg a testület és vele eg tízezer lélekszámú közsé védelmének ügye.

Pintér Lajossal, a helye vel és *Erhardt Mihály* bá a testület szigorú „pénzü niszterével" — szinte n együtt látni őket. Ha vala dönteni kell és a vezetőse szehívása akadályba üt akkor ők hárman beszélil a tennivalókat. Mert nálu értelmezik a kollektív ve és úgy vigyáznak, mint a

ÖNKÉNTESEK

k világára, nehogy valaki is
aját feje után menjen.
Minden intézkedésüknek nyo-
van; a vezetőség és a köz-
lés előtt mindenről számot
adni — itt ez a szokás. És
megsérti ezt a közösségi
vényt, az felelősséggel tar-
k azoknak, akikkel szemben
allépést elkövette.
Persze az ilyen normák csak
an közösségben mérvadók,
l becsülete, tekintélye van

jon hol járhatnak most Pintér Lajos gondolatai?

estületnek, s ahová rangot je-
t bejutni, mert híre van a
gyelemnek.

Rendben van, fiam...“

Ebben a községben nem úgy
gy a belépés, hogy valaki
ndol egyet és tűzoltó lesz.
ndenekelőtt komoly elhatá-
zás és feddhetetlen magatar-
a mércéje, hogy egyáltalán
aállhasson és azt mondja:
ózsi bácsi kérem, én tűzoltó
eretnék lenni!” Józsi bácsi
enkor a szemébe néz a le-
nynek és vagy azt mondja:
lézd, fiam, szép, hogy jelent-
zel, de megvagyunk nélküled
... vagy: *„Rendben van,*
m, eljárhatsz a foglalkozá-
kra”... Ez az „eljárhatsz” itt
t jelenti, hogy az illető fél
ztendeig próbaidős. Ha meg-
el, akkor „véglegesítik”.
— *Tudják, milyen jó módszer*
? — fordul felénk a parancs-
k és magyarázatként hozzá-
szi, hogy a próbaidő alatt ki-

képzik, szolgálatba rendszeresen beosztják az illetőt és aztán meglátják: vagy a gyerek unja meg a dolgot, vagy a vezetőség —, vagy maguk közé fogadják. Egyébként most is van egy, akinek kifele áll a szekere rúdja...

Hogy miért ilyen körültekintőek és alaposak? Érthető. A testület a járás legnevesebb közössége és a leggazdagabbika is.

Minden igényt kielégítő otthonuk, rádiójuk, tévéjük, biliárdasztaluk vonzó erő a fiatalokra. De akit csak ez húz közéjük, az hamar kirostálódik onnan, s csak az marad, akiben a hivatás tisztelete erősebb.

A testület „háztájija“

A másik vonzerő meg a „háztáji”... Évekkel ezelőtt, a tanács hozzájárulásával, 4 holdnyi „senki földjét” vett művelés alá a kollektíva. A fűzfákat kitermelték belőle, majd 200 □-öles parcellákra osztották. A legkiválóbb munkát végzők kapták, évenkénti értékelés alapján, mert arra szigorúan vigyáztak és ma is ügyelnek, hogy minden évben az arra legérdemesebbek jutalma legyen az a kis föld. Nincs állandó bérlete senkinek — a végzett munka minősége jogosít a juttatásra, persze ez a kedvezmény csak a véglegesítettekre vonatkozik. Ha nem így csinálnák, a még kevésbé öntudatosabbjait csak „földosztáskor” láthatnák, meg a „betakarításkor”...

Megszokott, mindennapos kép ez Mindszenten: a „karambol” kedvelői poénokra vadásznak a biliárdasztalon...

Persze, ha csupán ez tartaná össze a testületet és ez lenne tevékenységük fő ösztönzője, akkor a község is megnézhetné magát, tűzoltóival együtt. Szerencsére távolról sem így áll a dolog. Csak jól esik az embereknek, ha áldozatkész munkájuk elismerését a község gazdája, a tanács is kifejezésre juttatja — adott lehetőségei keretén belül.

Mindenki dolgozik

Ez a „háztáji” kérdés is csak úgy mellékesen vetődött fel, a beszélgetés során. Azért mondták el, hogy egy kissé mélyebbre is lássunk mindennapi életünkbe, amit mostanában a kalászosok tűzvédelme érdekében végzett munka tölt be. Ki a szertárnál, ki a területen végzett ellenőrzéssel, felvilágosító szóval, ki meg az erők összefogásával és irányításával járul hozzá az eredményhez.

Berki József a három téeszért és a gépállomásért felel, Pintér Lajosra a község belső rendjének biztosítása hárul, a hat körzet területfelelősei (körzetenként 6 fő) meg külön-külön felelősek a gondjukra bízott portákért.

Nem találkoztunk a testület elnökével, de *dr. Finta Dezső* községi orvos büszke lehet a mindszenti önkéntesekre, s az is érthető, hogy a vb-elnök helyettese, az anyakönyvvezető és a tanács gazdasági vezetője miért vállalták szívesen a vezetőségi tagságot. De talán az is sokat mondó tény, hogy nyolc önkéntes kapott bizalmat a legutóbbi választáson.

— **beszterj** —

...míg a belső terem közönsége a tv-készülék előtt tölti estéjét minden adásnapon

Miről írnak olvasóink

Csőgiei István tű. százados, a madocsaiak parancsnokával folytatott beszélgetéséről számol be levelében. *Zsigmond Ferenc* elvtárs elmondta neki, hogy az idei versenyen mindkét benevezett rajuk járási elsőséget szerzett. Ezt a szép sikert főleg az önkéntesek alapos felkészülésének tulajdonítja. Nemcsak a gyakorlatokra fordítottak gondot, hanem arra is, hogy az elméleti vizsgán valamennyien helytálljanak. Ennek érdekében „házi" elméleti versenyeket rendeztek. A tanácselnök, illetve a vb-titkár is tagja volt az értékelő bizottságnak.

A jó idő beálltával igen sok szerelési gyakorlatot tartottak, a szabályzatot szinte valamennyien kívülről megtanulták. Több versenyszerű szerelést is rendeztek, az időt stopperórával mérték. Ezek a gyakorlatok is értékelő bizottság előtt folytak le. A rajok tagjai valamennyi szerelőszám feladatát elsajátították. Ezután kísérletezni kezdtek, hogy közülük ki, melyik poszton állja meg legjobban a helyét. Ezt követően jóformán naponta gyakorlatoztak. A szünetekben elméleti versenyt rendeztek. Az elvtársak igen nagy lelkesedéssel vettek részt a foglalkozásokon. Sokat segített ebben a helyi tanács odaadó támogatása is.

Zsigmond elvtárs ezután elmondta, hogy az önkéntesek hozzátartozói régebben meglehetősen sokat zúgolódtak a gyakori foglalkozások miatt. Ezen úgy segítettek, hogy egy közgyűlésre meghívták az asszonyokat is. Ott aztán hallhatták, hogy a testület milyen komoly munkát végez. Lassacskán meg is változott a véleményük. Amikor azután egy zártkörű vacsorát rendeztek, és erre meghívták őket, végleg rendeződött minden. Sőt, jónéhány tűzoltó-feleség az országos versenyre is elkísérte férjét.

A helyi termelőszövetkezet is mindenben támogatja a madocsalakat: idén öt egyenruhát vásárolt részükre, a betakarítás idejére pedig állandó készültségi és fogatszolgálatról gondoskodott.

A madocsai parancsnok végül elmondta, hogy véleménye szerint korántsem segítik eléggé a dunaföldvári önkénteseket. Az itt megtartott összevont taktikai gyakorlaton például nem vettek részt a helyi tanács vezetői.

*

Ledeczki János tű. főtörzsőrmester írja Balassagyarmatról: „Cserhátsurányon igen gyengén működik a helyi tűzoltótestület. A községi tanács eddig semmiféle hathatós intézkedést nem tett a helyzet megváltoztatására. A jelek szerint az sem nyugtalanítja őket, hogy a tűzoltófelszerelések a tanács udvarán kallódnak. Arra hivatkoznak, hogy a szertár elkészültéig nem tárolhatják jobb helyen őket . . ."

A levélíró megemlíti, hogy a pártszervezet sem támogatja megfelelően a testületet. Reméli azonban, hogy a vezetők változtatnak helytelen magatartásukon, s a kis község önkéntesei végre megkapják majd a szükséges segítséget.

*

Sasvári Tiborné tű. II. o. tiszt Nagyatádról, a nyári mezőgazdasági munkálatok tűzvédelméről tudósítja szerkesztőségünket. Mint írja, az alosztály beosztottai minden erőgépet ellenőriznek és megfelelő segítséget nyújtanak a gépkezelőknek. A járási komplex-brigád is szorgalmasan tevékenykedik. Mindennek véleménye szerint a tűzkárstatisztika kedvezőbb alakulásában is megmutatkozik az eredménye. 1962. II. negyedévében például 7 tűzeset volt a járásban, kereken 205 000 forint kárértékkel. Ez év azonos időszakában viszont csak 6 tűzeset keletkezett, és a tűzkár alig haladta meg a 10 000 forintot. Három tüzet mozdonyszikra okozott.

Végül megemlíti, hogy az önkéntesek is igen jó munkát végeznek. Június 29-én például tűz keletkezett a belegi Kossuth TSz árpatábláján. A tüzet a figyelőszolgálatot ellátó *Kovács Pál* vette észre, és riasztotta a közelben dolgozókat meg az önkénteseket. A gyors beavatkozás eredményeként mindössze 1000 forint kár keletkezett. Mire a nagyatádi alosztály fecskendője kiérkezett a kárhelyre, a tüzet már eloltották.

Ottrok Mihály tű. törzsőrmester Mosonmagyaróvárról egy jól sikerült rendezvényről ír levelében. Az alosztály kollektívája június 9-én asszonytalálkozóval egybekötött gyermeknapot rendezett. Ezen *Horváth Balázs* tű. százados, alosztályparancsnok rövid politikai tájékoztatót tartott a nemzetközi helyzetről, majd azokról a követelményekről beszélt, amelyek a család szocialista nevelésében a BM-dolgozók feleségeire hárulnak.

A gyerekeket *Mezei István* tű. őrmester, a pártalapszervezet vezetőségi tagja üdvözölte és kiosztotta köztük a pártszervezet ajándékait. Meglepetésükre az asszonyok is „felkészültek" az eseményre. Nevükben *Szabó György* tű. őrmester *felesége* köszöntötte az édesapákat, majd megvendégelték a férjeket és a gyermekeket.

*

Szegedi Sándorné tű. II. o. tiszt írja Marcaliból:

„48 raj nevezett be a Nemesvid községben megtartott járási versenyre; közülük mindössze egy maradt távol. A színvonalas rendezésért, a gördülékeny lebonyolításért a helyi tanács vezetői, a házigazdatestület parancsnoka és tagjai, valamint alosztályunk dolgozói elismerést érdemelnek.

A küzdelmek során első, illetve második díjat nyert *Nemesvid, Csömend, Nikla és Keleviz* két-két raja, továbbá *Nemesdéd, Kisvid, Boronka, Gadány, Vadászló* és *Szőkedencs* egy-egy raja. A váltóstafétában elért eredményük alapján a *nemesvidiek*, a *horvátkútiak* és a *tapsonyiak* részesültek jutalomban.

A versenyen tehát 17 raj nyert díjat, összesen tizenhárom ezer forint értékben. A járási tanács elnöke ezenkívül 9250 forint értékű személyi jutalmat adott át a jó munkát végző parancsnokoknak és önkénteseknek. Meg kívánom említeni, hogy az önkéntesek a nagy meleg ellenére példás fegyelmezettségről tettek tanúságot.

Délután a helyi önkéntesek műsorral szórakoztatták a vendégeket.

Böhm József, a megyei tané
nöke és a többi vezető igen
elismeréssel nyilatkozott a lá
ról. A rendezvény tűziját
majd reggelig tartó bállal zár

*

Tóth József tű. főtörzsőr
Orosházáról, **Vái Pál tű. fő**
mester pedig Bonyhádról ugy
a járási versenyekről írnak. A
házi járás versenyét Békess
községben rendezték, s azo
sok figyelembe méltó eredmén
letett. A férfirajok közül
kocsifecskendő szerelésben a
tornyai Petőfi TSz versenyzői
tek elsőséget, az ifjúsági cs
közül pedig a *tótkomlósi*
győztek.

A 400-asok kategóriájában
vási férficsapat és az *úttörő*
aránt elsők lettek. Az üzemé
senyében az *Orosházi Malom*
csapata szerepelt figyelemre
tóan. A tűzoltó-stafétában 22
vett részt; közülük a *csorvá*
fiak, az *orosházi ifjúságiak*
Orosházi Ruhagyár női csapa
zett első helyen. A városi és
rási tanács több ezer forint
jutalmat adott a győztesekne
helyezetteknek. A rendezvény
rében nagy része volt az o
önkéntesek zenekarának is. K
terük: *Szabó Mihály* önk. tű
nagy.

*

A bonyhádi járási versen
csapat vett részt, köztük tiz
ifjúsági, illetve úttörő raj. N
kük igen szép eredményt ér
Bonyhádi II. sz. Általános
úttörői például 63 másodper
szerelték meg a 400-as kismot
kendőt. A *bonyhádi önkéntes*
let két első díjat nyert, s ezz
zájuk került a járási tanác
adományozott vándorserleg.

A bemutató is nagy sikert
Egy 1961-ben történt propán
palack robbanást „játszottak"
tűzoltóstafétában két női, kile
és öt ifjúsági csapat küzdött
ségéért. Az izgalmas vetélk
az *iziményi általános iskola*
fiú- és lányraja, valamint a
hádi önkéntesek férficsapata
ki győztesen.

A tűzvédelem kiváló munkásai

SZIRMAY BÉLA pedagógus, a kaskantyúiak parancsnoka igen ötletesen és eredményesen irányítja a testület munkáját. Aránylag rövid idő óta parancsnok, de máris igen nagy tekintélye van a községben és a járásban egyaránt. Állandóan újszerű megoldásokat keres a foglalkozások érdekesebbé tételére. S hogy ez a törekvése sikerrel jár, azt a község kedvező tűzvédelmi helyzete és az önkéntesek szép versenyeredményei is bizonyítják.

MECSEI JÓZSEF önk. tű. fhdgy., a Tiszamenti Vegyi Kombinát Lakkfesték és Műgyantagyárának önkéntes tűzoltóparancsnoka igen eredményesen irányítja beosztottjait. Nagy érdeme van a megelőző tűzrendészeti helyzet megszilárdításában is.

HEGEDŰS JÓZSEF, az Ózdi Kohászati Üzemek tűzrendészeti előadója, évek óta lelkesen munkálkodik a tűzvédelmi helyzet megszilárdításán. Példás szorgalmáról a tűzkárstatisztika kedvező alakulása is tanúskodik. Fáradhatatlan szervezője volt a tűzvédelmi felelős hálózatnak, amelyben jelenle
önkéntes tevékenykedik.

POBRÁNYI ISTVÁN,
lamossági Rádió és Tele
gyár szerszámüzemének
portvezetője. 1953 óta ön
tűzoltó. Önként vállalt h
sát úgy szereti, mint sz
munkáját. Tűzesetek alk
val is bebizonyította odaa
évek óta részt vesz a tű
versenyeken, és a verse
tagjaként eredményesen
hozzá az önkéntesi kolle
tekintélyének növeléséhez

Szirmay Béla

☆

Mecsei József

Hegedűs József

☆

Pobrányi István

ÜVEGBALLON – vagy műanyagkanna?

A második kísérlet

Az új szabványos kézioltók egy csoportja

z év februári számunkban hírt adtunk egy tűzkísérletről, amelyen az üvegnok és polietilén műanyagból készült kanviselkedését hasonlítottuk össze tűz esetén. kísérlet értékelése után a tűzveszélyes fokkal töltött üvegballonokra és polietilénákra a következő összehasonlítást tehetjük:

1. Tűz hatására a polietilén kanna felső része (kupak, fogantyú) nem gyulladt meg hamarabb, mint a ballonkosarak bélelőanyaga.

amelyen az új szabványos kézi tűzoltókészülékeket is bemutatták. A kézioltókat a Fémlemezipari Művek Tűzoltókészülékek Gyáregysége készítette és ezekkel az oltásokat is ők végezték.

Az előkísérletek során kilenc-kilenc üvegballont, illetőleg műanyagkannát helyeztünk el salak alapú tárolótérre, s ezekből három-háromnak két óránként mértük a belső hőfokát és a tároló külső hőfokát. Ugyanakkor három-három előzőleg lemért és lezárt tárolóedényt is elhelyeztünk a kialakított tároló mellett. A napi környezeti hőfokalakulás és a relatív nedvességtartalom változását termohigrográffal rögzítettük.

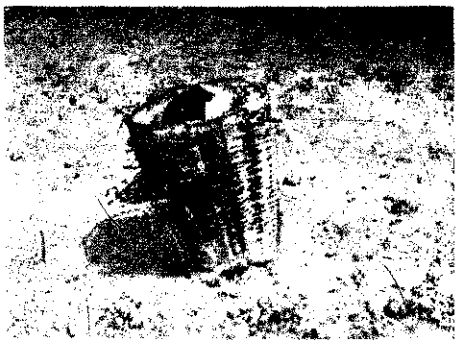

Üvegballon egy és öt perces égés után

Műanyagkanna egy és öt perces égés után

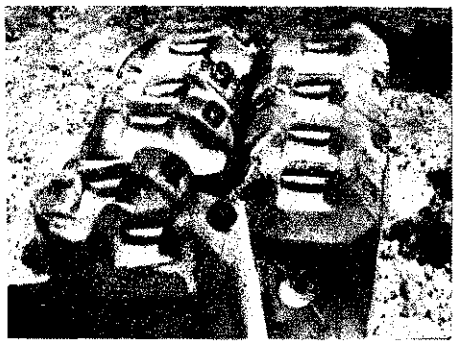

2. Az üvegballon nyakrészének lepattanása, illetve a ballon szétesése következtében a tárolt folyadék szétfolyt, és így a tűz egyre nagyobb területre terjedt ki. Polietilén kannák esetében ez a hátrány nem jelentkezett, mivel a kannák a bennük tárolt folyadékkal együtt egyenletesen égtek lefelé.

3. A polietilén kannák — a vizsgált körülmények között — nem bizonyultak veszélyesebbnek, mint az üvegballonok.

tűzkísérlet után a Kőbányai Gyógyszeráruengedélyt kapott 150 db polietilén kanna nálatbavételére, hogy a tárolással kapcsolaizemi kísérleteket lefolytassák.

januárban megkezdett kísérletsorozatot a i melegben folytatni kívántuk. Így került július 12—18-e között a kialakított üveg- és nyagtárolóknál külső és belső hőfokmérése (felmelegedés a nap sugárzó hőjétől), pási veszteségmérésre és tűzoltási kísérletre,

Júliusban 19-én 13 tűzkísérletet hajtottunk végre. Először egy-egy műanyagkannát, illetőleg üvegballont gyűjtöttünk be salak és beton alapon. A tárolóedényekben extrakciós (könnyű) benzin, illetve petroléter volt. A gyűjtésnál egy liter tűzveszélyes folyadékot öntöttünk a tárolóedény alá, majd elektromos úton gyújtottuk és egy percig hagytuk égni. Az oltást 20 kg-os szénsavoltóval, 17 kg-os „Tetra" gázoltóval és 12 kg-os porraloltóval végezték. Az oltási idők az előbbi sorrendnek megfelelően: 15 mp, 50 mp, 20, ill. 15 mp. Az égés ugyanúgy zajlott le, mint a januári kísérleten.

Ezután kilenc darab könnyűbenzin tartalmú műanyagkannát gyűjtöttünk meg öt liter gyűjtőanyag segítségével salak alapon. Egy perces égés után két darab 50 kg-os porraloltóval 10 mp alatt a lángokat leverték, ismételt rövid porsugarakkal a visszagyulladást meggátolták.

A következőkben 9—9 db könnyűbenzin tartalmú üvegballont gyűjtöttünk meg az előbbihez hasonlóan. Az egyik csoportnál egy perces égés után két darab 17 kg-os „Tetra" gázoltóval és egy darab 20 literes vízzeloltóval (nedvesvíz töltet) kezdték az oltást. Az oltás a többszöri visszagyulladás miatt két perc 25 másodpercre elhúzódott.

A másik csoportnál egy perces égés után egy darab 50 liter léghabképző anyagot tartalmazó, úgynevezett hordozható habtűzcsapról oltottak hat atm. nyomás mellett. Az oltás két perc 5 mp alatt befejeződött. A kézioltók bemutatása után 9—9 db petroléter tartalmú műanyagkannát, illetve üvegballont gyűjtöttünk meg salak alapon, öt liter gyűjtőanyag segítségével. Az öt perces égetés után porraloltó gépjármű egy porsugarával oltottunk; öt másodperc alatt a lángokat levertük, ezután 20 mp-re a tároló visszagyulladt, ezt 10 mp alatt oltottuk el. Az oltást követő egy percen át öt másodperces időközökben egy-egy rövid porsugarat lövelltünk a tárolóra, hogy a visszagyulladást megakadályozzuk. A kannák kétharmad része a bennük levő folyadékkal együtt épségben maradt.

Az üvegballonoknál egy percig tartott az oltás, utána 5—10 mp-es időközökben rövid porsugárral akadályoztuk meg a visszagyulladást.

Utolsó kísérletként 9 db petroléterrel töltött műanyagkannát gyűjtöttünk meg az előbbi két esethez hasonlóan. Az oltást 2 db 200/2-es habsugárcsővel 5%-os előre bekevert oldattal végeztük 5,5 atm nyomás mellett. A sugárcsövekből nagy sebességgel kilépő habsugarakat a kanna előtt a talajjal ütköztetve fékeztük le, így sikerült a kannák köré — azok felborulása nélkül — habgátat létrehozni. A habgát kialakulása után az egyes kannák szabad felületei mint kis tűzfészkek égtek tovább. A földre vezetett 2 db habsugárral ezeket eloltani nem tudtuk. Egy sugarat leállítottunk, míg a másik sugarat magasba irányítva, a visszahulló habrészecskékkel a kis tűzfelületeket lezártuk. A teljes oltási idő 4 perc 15 mp volt, ebből viszont 1 perc 45 mp-et a már említett sugár átcsoportosítással töltöttünk el.

A kísérlet eredményeinek ismertetésére a későbbiekben — értékelés után — visszatérünk. Kérjük olvasóinkat, hogy a kísérlettel kapcsolatos észrevételeiket írják meg a szerkesztőségnek.

Szalontai Imre
tű. szds.
okl. vegyészmérnök

Rövid porsugarat lövelltünk

★

Hordozható „habtűzcsap"

Elektromos BERENDEZÉSEK feszültségmentesítése

Tűzrendészeti hatóságaink munkája során az elektromos berendezések szerelésével, üzemeltetésével kapcsolatban igen sok esetben felmerült több olyan előre nem látható vagy nem felismerhető körülmény, amelynek tűzrendészeti szabályozása a később végrehajtott módosítások miatt a tervezés és a kivitelezés időszakában nem eszközölhető. Gyakran a használatbavétel után merül fel újabb korszerűbb berendezések, gépek alkalmazásának szükségessége s az eredetitől eltérő technológiai folyamatok bevezetése. Az új technológiai folyamatok, a termelés korszerűsítése, az automatizált üzemrészek és folyamatok kialakítása, a kutatóintézmények, laboratóriumok számának növekedése nem teszi lehetővé a villamos berendezések feszültségmentesítésének egyértelmű megoldását.

Tűzrendészeti hatóságainknak szakértői tevékenységük során és ellenőrzéseik alkalmával a vonatkozó szabványok, rendeletek, és utasítások érvényesítése közben mérlegelniök kell az energiaellátás gazdaságosságát, az üzemeltetés lehetőségét, a tűzkeletkezés valószínűségét, a feszültségmentesítés kihatását a termelésre stb. Ezen szempontok figyelembevételével kell eldönteniök, hogy a munkaidő befejezése után kell-e feszültségmentesíteni az üzemet vagy üzemrészt, és a folyamatos üzemeltetésű berendezések részére ki kell-e építeni az alapáramkörtől független áramkört. Hogy melyik megoldást célszerű alkalmazni a két lehetőség közül, az dönti el, hogy az alapáramkörtől független hálózatrendszer milyen (egyszerű vagy összetett), s nem közelíti-e meg méreteiben az alaphálózatot.

A vonatkozó szabványok és rendelkezések előírásai a következők:

1. Minden ipari, mezőgazdasági jellegű üzemben, a kereskedelmi, közlekedési vállalatok, kutatóintézetek stb. területén a villamos energiát elosztó központokban (kapcsolótér) olyan főkapcsolót kell létesíteni, amely szükség esetén az egész üzem feszültségmentesítésére alkalmas.

Ha az üzemet méreteinél, technológiai folyamatánál, jellegénél fogva szakaszokra kell osztani, akkor a szakaszok feszültségmentesítésére szakaszkapcsolót kell beépíteni.

A fő- és szakaszkapcsolók működtetése történhet kézzel vagy távvezérléssel. A kapcsolótérben (zárt téri kezelőhelyiségek) elhelyezett berendezések (fő- és szakaszkapcsolók) csak a beosztott, megbízott személyek által üzemeltethetők.

2. A termelő jellegű üzemekben a munka befejezése után a beosztott villamos szakszemély a fő- és szakaszkapcsolókon keresztül az üzemet feszültségmentesíteni tartozik.

Külön fő- és szakaszkapcsolót kell létesíteni az erőátviteli, a világítási és a különleges célt szolgáló hálózatok részére. Amennyiben a munka befejezése az üzemben nem egyszerre, hanem üzemrészenként különböző időpontokban történik, akkor a feszültségmentesítést az üzemrészenkénti kapcsolóberendezéssel kell elvégezni.

3. Az üzemen belül az egyes épületeket vagy épületcsoportokat egymástól független áramkörrel kell ellátni. A táphálózatnak az épületbe történő csatlakozásánál elosztószekrény létesítése szükséges, amelybe olyan kapcsoló beépítését kell eszközölni, amely az épület vagy épületcsoport feszültségmentesítésére alkalmas. (A feszültségmentesítés kapcsoló nélkül, a biztosíték kiemelésével tűzrendészeti vonatkozásban nem megfelelő megoldás!)

4. Az üzemben vagy egyéb létesítményben, ha olyan készüléket, berendezést üzemeltetnek, amelynek technológiai folyamata miatt egyéb szempontból a munkaidő befejezése után folyamatosan bekapcsolt állapotban kell maradnia, akkor a munkaidő után megfelelő szakképzettségű kezelőszemély felügyeletéről kell gondoskodni.

Ha a huzamosabb ideig üzemeltethető berendezés nem jelent tűzveszélyt, és felügyeletet sem igényel, akkor az egyéb áramkörtől független áramkört kell kiépíteni, amelybe az adott teljesítmény megszakítására alkalmas kapcsolót kell beépíteni.

Az olyan üzemekben vagy üzemrészekben, ahol a munkaszünet ideje alatt is szükséges különböző berendezések üzemeltetése, és ezek nagy számánál fogva az egyéb áramköröktől független hálózatok kiépítése nem gazdaságos, az alaphálózat feszültség alatt tartása mellett kell engedélyezni a berendezések üzemeltetését. Ha a működő berendezés a munkaszünet alatt felmelegedhet (tüzet okozhat), akkor az üzemeltetéssel idejűleg a hűtésről, a hőmérsékleti viszonyok ellenőrzésé gondoskodni kell.

A folyamatos üzemeltetésű berendezéseknél, amenn azok meghibásodás vagy a progr.mozás alapján leállnak a kaszünet tartama alatt, célszerű a leállítással vezé tett kapcsoló üzemeltetése, amely az épületet, az adott üzen vagy az adott berendezés áramkörét feszültségmentesíti.

5. A kapcsolóberendezéseken fel kell tüntetni, melyik üzemrészhez vagy épülethez tartoznak. Fel tüntetni továbbá a ki- és bekapcsolt helyzetüket, esetleg figyelmeztető fényjelzést kell alkalmazni. Kapcsolóberend célja

— kézi,

— távvezérelt,

— jellel, impulzussal vezérelt automatikus berendezés kalmazhatók.

A robbanás- és tűzveszélyes, valamint egyéb módon lyeztetett üzemek feszültségmentesítése indokolt esetben b ságos helyen felszerelt (az üzemrészen kívül elhelyezett) v állító megszakítóval történjen.

6. Az adott üzemekre, intézetekre vonatkozóan az ene látás, üzemeltetés, feszültségmentesítés lehetőségeit l külön kell elbírálni.

Elsősorban az üzem jellegét, rendeltetését, a tűzkelet valószínűségét s a gazdaságossági szempontokat kell figye venni. Természetesen nem szabad figyelmen kívül hagy esetleges baleset és meghibásodás lehetőségeit, ezen túlme javítás és szerelés esetén a biztonságos módon történő feszü

Nem is tudtuk...

Meglepetéssel vettük tudomásul, hogy a BM Országos Tűzrendészeti Parancsnokság megváltoztatta a nevét. Az új elnevezést a közelmúltban kiadott „Tüzet okozhat" feliratú plakát alján fedeztük fel, amely a szemlélődő tudomására hozza, hogy a tűzveszélyes cselekménytől óva intő plakát felelős kiadója nem más, mint a „BM Országos Tűzvédelmi Parancsnokság" (a plakáton rövidítve írták)... Nem is tudtunk a változásról, s arról sem hallottunk, mikor tartották a „névváltoztató ünnepséget". Pedig i meghívhattak na rá be ket!... Mélt kodva keresti az illetéke ahol megnyu sul közölték, a parancsn neve maradt c csak valaki nyára elfele kijavítani a p ton az elírá

Ne így!

Rózsaszín borítós, 24 oldalas brosúrát adott ki nemré a Tolna megyei tűzrendészeti osztályparancsnokság — „102 megyei tűzeset története" címmel. Jó kezdeményezés, h módja a felvilágosításnak, hiszen, ha valaki elolvassa, n elgondolkodik majd egy pillanatra. Egyszóval: örvendetes l ményezés — bár máshol is módját ejtenék az efféle me propagandának! Egy szépséghibája viszont van ennek a fűz kének: a nyelvezete. A mondanivaló tálalása elrettentő p annak, hogyan nem szabad! Mert aki egy kicsit is szívén v mi szép anyanyelvünk ügyét, annak elsősorban nem a leír morú történetek érzelmi hulláma szorítja össze a szívét, l az a tény bosszantja, hogy még ma is akad nyomda, amelyik pongyola szöveget hajlandó kinyomni. (Mint utólag megt a kéziratot kiadás előtt — jóváhagyás végett — felterjeszte Parancsnokság megelőző tűzrendészeti osztályára...)

Csak a szemnek?

Véletlenül esett le a fogasról — és jókora horpadás lett a tetején. Hitetlenkedve nézte; tényleg attól lett? Most már szándékosan engedte el, s az eredmény: még egy horpadás. Hogy utána mit gondolt, és mit mondott, azt nem írjuk le. A szemre mutatós bukósisakot viszont láttuk, merthogy az esett le, s horpadt be kétszer is, nagy gyöngeségében. Pedig tetszetős — kár érte. azokért is, akik abban szemben teszik a fejükre, bukás esetén megvédi ő fejsérüléstől. Úgy tudjuk anyagból is gyártanak, hozzá igen nagy szilárd Miért kellett akkor éppe a vékonyka alumíniuml ből készültet rendsz teni?... Persze, jobb a tá sapkánál...

Szorgalommal – akarattal

*'AKRAN ELŐFORDUL, hogy felnőttkorúa-
sót, idősebb elvtársakon is úrrá lesz az ún.
kláz", a „vizsgadrukk", amikor számon két-
tőlük az évi tananyagot. Így volt ez a
XV. kerületi tűzrendészeti alosztályparancs-
nágon is a július közepén megtartott szak-
beszámolókon. Különösen az őrség- és
arancsnokoknak volt oka az izgalomra, hi-
ők tartották a napi 4 órás továbbképzést,
ost dőlt el, hogy milyen sikerrel.
jelentéstétel után megnyugtatóan hatnak
ıi szds. elvtárs szavai, s a kapcsolatot is
etlenebbé teszik. Ismerteti a beszámoló cél-
és végrehajtásának módját. A beosztottak
ikából, műszaki ismeretekből, megelőző tűz-
észetből és szerelési gyakorlatból vizsgáz-
illetve számolnak be — mondotta többek
itt Csábi elvtárs. Utána máris elhangzik az
kérdés „Jellemezze az éghető anyagok hal-
állapotát" . . . Orgován tű. törm. jól és ha-
zottan válaszol.
th József tűrm. deresedő haja elárulja,
az idősebbek közé tartozik, de az újabb
lésre fiatalos, magabiztos a válasza. Tovább
lhatnám a neveket, de szükségtelen, mert
mennyien jól felkészültek erre a napra.
ELMÉLETI BESZÁMOLÓ UTÁN a gyakor-
foglalkozás keretében összetett feladatokat:
ugár-szerelést és hűtősugár-szerelést kellett
oldani. Kisebb hibáktól eltekintve itt is
álták a helyüket a IV—XV. kerületi tűzol-

hallottak és látottak azt tanúsították, hogy
ikából és műszaki ismeretekből a tanulás
hozta a kívánt eredményt, de helyismeret-
és megelőző tűzrendészetből is jól szerepel-

eredmények mellett azonban mechanikát
még több tájékozottságra van szükség, s az
ános műveltség tekintetében — matematiká-
földrajzból — néhány elvtársnak még pó-
ia kell ismereteit.
EREDMÉNYEK ELÉRÉSÉHEZ nagy segít-
t nyújtott a párt- és a KISZ-szervezet. A
szervezet javaslatára a KISZ szakmai vetél-
ket szervezett, s azokon az alosztály és a
ıoin gyári őrs minden tagja részt vett. Az
öntőbe került nyolc legjobb eredményt elért
vevő jutalomban részesül. Rövidesen sor
ıl a döntőre, ahol eválik, ki lesz a győztes.
rendszeres szakmai továbbképzés eredménye
ıpi munkában mutatkozik. Az elvtársak pl.
ináldozóan, gyorsan és szakszerűen dolgoztak
ákospalotai transzformátor-tűznél. Néhány
irs égési sérülést szenvedett, többen juta-
ban részesültek jó munkájukért. Más alka-
mal a Chinoin-őrs tett vizsgát szakszerűség-
amikor a Kémia IV. gáztermében tűz ke-
ezett.
BESZÁMOLÓK ÉS VIZSGÁK MEGMUTAT-
, hogy a tűzoltó elvtársak komolyan veszik a
mai továbbképzést, és a tanultakat helyesen
lmazzák munkájukban.

GELLÉRT TIBOR

Minősítés után

JÚNIUS 30-ÁN BEFEJEZŐDÖTT tisztjeink, tiszti beosztású tiszthelyetteseink minősítése. A tapasztalatok azt bizonyítják, hogy parancsnokaink jól oldották meg e fontos feladatatot.

A megfelelő felkészülés, tervszerűség és kellő körültekintés nyújtotta ehhez a biztos alapot, de igen jelentősen hozzájárult a sikerhez a pártszervezetek — különösen a BM-pártbizottságok — segítsége is. Ezek együttes hatására az új minősítések — amelyek magukban foglalják a korábbi minősítések időtálló megállapításait is — alaposabban, sokoldalúbban az előzőeknél elevenebben tükrözik elvtársaink munkáját, életét, a bekövetkezett változásokat.

IGEN POZITÍV TÉNY, hogy sikerült előbbre lépnünk az emberekről alkotott vélemények realitása, őszintesége, nyíltsága és a fogyatékosságok következetes megszüntetésére irányuló elvtársi bírálat tekintetében. Úgy is mondhatnánk, hogy a minősítések nagy része igen őszintén adja vissza az emberek jó és rossz tulajdonságait, ugyanakkor meghatározza a káros jelenségek megszüntetésének tennivalóit, — egyszóval alapot teremt a továbbfejlődéshez.

De az eredményes munka mellett szól az a tény is, hogy a minősítések ismertetését csaknem mindenütt az őszinte elvtársi légkör jellemezte. A minősítők és minősítettek kicserélték véleményeiket, megvitatták az esetleges nézeteltéréseket. Az alapos munkára vall az a körülmény is, hogy a minősítettek döntő többsége egyetértett a róla alkotott véleménnyel és megfelelő önkritikával fogadta azt.

A GONDOS, FELELŐSSÉGTELJES MUNKA MELLETT azonban néhány esetben felületesen elkészített minősítéssel is találkozhattunk. Helyenként még kísértett a szubjektivizmus, az egyoldalúság, és a magyartalanság, az értelmetlen, zavaros megfogalmazás sem volt ritka. Szerencsére e problémák nagy részét időközben sikerült felszámolnunk.

Mindent egybevetve elmondhatjuk, hogy a minősítés munkája eredményes volt. A minősítések időszakában jelentősen fellendült és módszerében javult szakmai vezetőink kádernevelő munkája. A minősítések realitása, ismertetésének őszinte légköre tovább növelte tiszti állományunk biztonságérzetét, önbizalmát, ugyanakkor a parancsnokok és a tisztek elvtársi kapcsolatát is kedvezően befolyásolta.

ÚGY VÉLJÜK, A KÁDERNEVELŐ MUNKA TERÉN történt előbbre haladással tovább szilárdult az az alap, amely a szakmai munka fellendülését, a szolgálati fegyelem további szilárdulását eredményezheti. Ahhoz viszont, hogy mindezek valóra is váljanak, az szükséges, hogy szakmai vezetőink az elkövetkezendő időben igen fontos feladatként kezelték a beosztottakkal való rendszeres foglalkozást, tartsák állandóan napirenden az emberek nevelését; térjenek rendszeresen vissza a minősítésben felvetett fogyatékosságokra és — ahol szükséges — mindent kövessenek el a munka-, jellem- és magatartásbeli hibák, hiányosságok felszámolására.

SZABÓ JÓZSEF
tű. fhdgy.

ıtesítés követelményeit. Ez abból a célból szükséges, hogy a elhárítás és a szerelés veszélyeztetés nélkül végrehajtható le-n.

Az egyes üzemeken, intézményeken belül azokat az üzem-• részeket kell kiemelni és különleges elbírálás alá vonni, ılyekben a munkaidő után a technológiai folyamatból adódóan önböző villamos berendezések üzemeltetése elkerülhetetlen, s ermelés fokozása, folyamatossága érdekében szükséges. Pl.

— szárítóberendezések,
— edző, normalizáló kemencék,
— szellőző, hőkondicionáló berendezések,
— hűtők,
— vegyi folyamatok levezetésére szolgáló berendezések esetén,
— különböző rendeltetésű szivattyúknál stb., amelyek jelen-ıge üzemeink korszerűsítésével, az egyes munkafolyamatok ımatizálásával mindinkább előtérbe kerül.

Ki kell emelnünk azokat a laboratóriumokat és kutatóintéze-ıt, amelyekben a munka folyamatosságát, a kísérleti eredmé-k létrejöttének meggyorsítását csak úgy lehet biztosítani, ha ıkaidő után — felügyelet mellett vagy anélkül is — üzemeinek ülönböző vizsgálati eszközök, műszerek és berendezések. A önböző munkaterületeken, intézményekben vannak és különö-az automatizálás térhódításával mindinkább nagyobb szám-lesznek olyan berendezések, amelyek folyamatos üzemeltetés-a

— gazdaságosság,
— termelékenység,
— vegyi reakciók lefolyása,
— leállásból adódó robbanásveszély,
— a beindítás nehézségei, vagy robbanásveszély miatt minden körülmények között biztosítani kell.

Ilyen esetekben, ha a munkafolyamat, a berendezés működése során fennáll a valószínűsége a robbanásnak, a tűz keletkezésének, a megengedettnél magasabb hőmérséklet kialakulásának, a meghibásodásnak, akkor ezen jelenségek létrejöttét megfelelő érzékelő, illetve jelző berendezéseken keresztül egy központi vezénylőteremben kell regisztrálni. A regisztrálással egyidőben automatikusan vagy szakszemélyek beavatkozásával kell gondoskodni a kialakult veszély elhárításáról.

8. Az olyan üzemeknél és berendezéseknél, ahol a folyamatos üzemet feszültségkiesés miatt nem lehet megszakítani, olyan főkapcsolót kell beépíteni, amely feszültségcsökkenés esetén két különböző hálózatra vagy más áramnemű hálózatra történő átkapcsolásra rövid időkéséssel alkalmas. Természetesen követelmény, hogy az átkapcsolásból adódó időkésés alatt a forgómozgást végző elektromos gépek és a hozzájuk kapcsolt berendezések fordulatszáma ne változzon jelentős mértékben. Ez azért követelmény, mert a hirtelen fordulatszám-változásból adódó dinamikus hatások következtében meghibásodások származhatnak.

9. Üzemeinkben, létesítményeinkben a termelőeszközök és gépek üzemeltetésére szolgáló elektromos gépek, valamint a világítási célt szolgáló áramkörök főkapcsolóin kívül az egyéb, esetleg különleges áramkörök megszakítására is egymástól független főkapcsolókat kell létesíteni. Vonatkozik ez elsősorban az új, valamint a felújításra kerülő berendezésekre. Ilyen áramkörök:

— szükségvilágítás,
— vészvilágítás,
— térvilágítás,

(Folytatás a 21. oldalon)

ÉRDEKES tűzesetek újdonságok

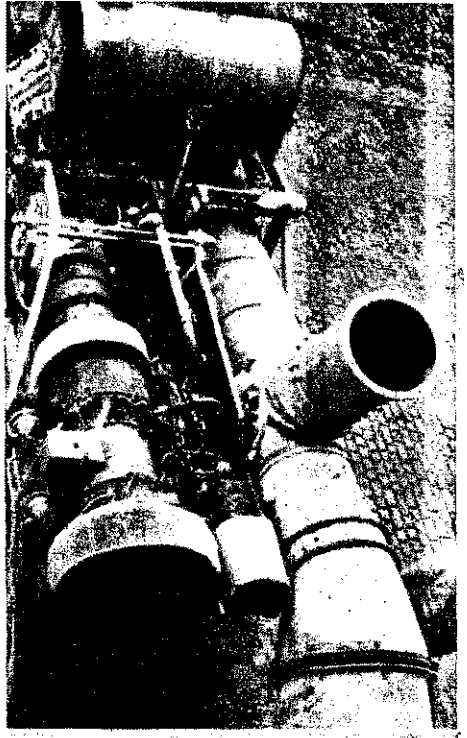

A Boreham Wood-i tűzoltási kísérlet során használt semlegesgázt fejlesztő sugárhajtású gépcsoport

Csőátvezetések biztosítása

Csöveket hegesztettek az egyik németországi építkezésen. A fődemáttörésen keresztül szikrák hullottak az alsó szintre, ahol a csomagolóanyagok és a zsaludeszkák meggyulladtak. A tűz komoly méreteket öltött, mivel a belső állványok és zsaluzások nagy mértékben gátolták a tűzoltóegységek támadását és oltóvíz-utánpótlását. Ez az eset is azt mutatja, hogy az építkezés vízellátásának a megszervezésekor belső tűzcsap-leágazások létesítésével kell gondoskodni az egyes emeletszinteken a kezdeti tüzek gyors eloltásának előfeltételeiről.

Tűz egy ásványolaj-finomítóban

Egy nyomás alatti ásványolajtermék-vezetékben viszonylag kis tömítetlenség keletkezett. Mivel az egész berendezést nem lehetett leállítani, a hiba helyét nagynyomású, rugalmas spiráltömlővel hidalták át. A kisegítő vezeték üzembehelyezésekor hirtelen meggyulladtak az ásványolajtermékek gőzei, s a művezető, a tűzoltóság biztonsági őre, valamint több munkás égési sérüléseket szenvedett. A kisegítő vezeték felszakadt, s nagy kiterjedésű és intenzitású tűz keletkezett a talajon. Szerencsétlenségre a berendezés magas tornya mellé épített deszka munkaállvány is meggyulladt.

Beépített vízágyúk, valamint vízés habsugarak segítségével annyira le tudták hűteni a berendezést, hogy a szerkezet nem szenvedett lényeges károsodást; a kiömlött ásványolajterméket vastag habréteggel fedték be. A csővezetékből kiömlő termék égését csak a nyomás csökkentése után sikerült megszüntetni. Az újragyulladás megakadályozása céljából a tűz eloltása után még hosszabb ideig adtak vizet és habot.

5000 liter nyersbenzol a talajban

Az egyik külföldi pályaudvaron rendezés közben több vasúti kocsit, közöttük két, egyenként 20 000 liter nyersbenzolt tartalmazó tartálykocsit olyan vágányra tolattak, ahol teherkocsik álltak. Az összeütközés következtében hét kocsi — közöttük a két tartálykocsi is — kisiklott, és az ütköző magasságában egymáshoz csapódott. Az egyik tartály felszakadt, és a hasadáson keresztül lassan folyt a benzol. Mire a tartályfalon levő nyílást sikerült eltömni tisztító kóccal, addig már kb 5000 liter nyersbenzol kifolyt. A gyulladás megakadályozása céljából a kárhelyet habbal fedték le.

Négy óra múlva egy közúti tartálykocsi különleges szivattyújával sértetlen tartálykocsikba emelték át a megsérült tartálykocsiban maradt benzolt. Mielőtt a kisiklott tartálykocsikat szétválasztották, két órán át gőzzel öblítették, majd szénsavval töltötték meg őket. A vízgazdálkodási hivatal úgy határozott, hogy a baleset helyén hat méter mélységben ki kell emelni a talajt. A nagymérvű benzinszivárgásra jellemző, hogy kotrás közben még napok múlva is meggyulladtak a benzolgőzök a gödörben.

Porrobbanás egy műgyantagyárban

Súlyos robbanás keletkezett egy műgyantagyárban. Öt ember meghalt, tizenheten súlyosan megsebesültek. Az üzemrészben, ahol a robbanás történt, fenol-formaldehid gyantákat dolgoztak fel présmasszává töltőanyagok — faliszt, kőpor, azbeszt —, festékek és egyéb anyagok hozzáadásával. A masszát előkeverőben keverték, hengerműveken plasztifikálták és lemezekké hengerelték. A lemezeket azután durva malomban aprították, majd finomra őrölték.

A robbanás az éjszakai műszakban, 21 óra 30 perckor történt. Közvetlenül egymást követően két csattanás hallatszott: a csarnokban heves szűrőlángok keletkeztek, amelyek az ott dolgozó 29 munkás közül 22-t megsebesítettek. A robbanás ereje különösen az előkeverő berendezésben és az egyik, második emeleti szűrőben pusztított. A tető felszakadt, a fal kidőlt és a szűrő teljesen tönkrement; az előkeverő berendezésben a tető megemelkedett és az ablaküvegek kitörtek.

Minden jel porrobbanásra mutatott, mivel a műanyagpor éghető, és levegővel elegyedve, robbanásra képes. A vizsgálatok azt mutatták, hogy a baleset napján feldolgozott présmassza pora már 200 C fokon hajlamos az öngyulladásra; izzásakor 300 C fokos hőmérséklet keletkezik és gyulladási hőmérséklete 450 C fok. Tehát jóval gyúlékonyabb a fenolgyantánál. (Ez utóbbi gyulladási hőmérséklete 530 C fok; a tiszta fenolgyanta izzási és öngyulladási hőmérsékletét nem lehet megjelölni, mivel a por már a kérdéses értékek alatt megolvad.) A felrobbant por aránylag alacsony gyulladáspontja a faliszttartalommal magyarázható.

A gyulladás okát nem lehetett maradéktalanul megállapítani. Feltételezik, hogy a tűz az egyik berendezés durva malmában keletkezett, amely megközelítőleg egyenlő távolságban volt az előtörő és a szűrőberendezés között. Az előtte beiktatott mágneses leválatszó ellenére ezen a helyen a robbanás után vasrészeket találtak az őrleményben, míg a malom verőfején erős csiszolási és ütési nyomok voltak. A durva malom és a finom malom közötti mágneses leválasztón ebben a berendezésben jelentékeny mennyiségű vasdarab vált ki. Viszont a másik malmokban nem lehetett idegen anyagokat kimutatni. Feltéhető, hogy a robbanást nem cs a súrlódási szikrák váltották k nem a súrlódási hő által okozot rázsló tűz kisebb ellobbanás vezetett, amelyek felkavarták a leményt, ami azután összekeve a berendezés levegőjével. Így létre a feltétele annak, hogy a porszűrőig terjedjen.

Az eset azt bizonyítja, hogy gyanta présmasszák pora nen vésbé veszélyes a fa vagy a g poránál. Miután ezek a porol zönséges hőmérsékleten — ame ben nyugalomban vannak, és szennyezettek — nem hajlamos öngyulladásra, ezért minden l ények között gondoskodni ke ről, hogy a gyártási folyamat len olyan pontján se legyen t rás, amely a por felkavarodás levegővel keveredését lehetőv szi.

Tűzoltóanyagok és felszerelések

Az amerikai gyártmányú „E flame" eloltja a tűzveszélyes dékok tüzét, ha porlasztó lövő gítségével a felületre permete vízben úszó szénhidrogén-cse ből emulzió képződik, s ez az zió az olaj felszínén szétterül zárja az oxigén odaáramlás olaj felszínén a tűz által elő mozgás elegendő az emulzió hozására, amely olyan stabil, még levegőmozgás esetén is hosszabb idő múlva bomlik szénhidrogének egyébként nyerhetők. Szilárd anyagok t az „Emulsiflame" nedvesít ként használható. Folyadéktüz tása esetén porlasztó-lövőkékn százalékos bekeverést alkalm A 3—6 százalékos bekeverés habot ad, amely különösen a nyen gyulladó folyadékok ol alkalmas. Az újfajta oltószer pad a felületeken, nem mérg nincs korrózios hatása. Más anyagokkal nem lép reakcióba

*

Az angliai Boreham Wood-i delmi kutatóállomás könnyű előállítására szolgáló, percenk köbméter teljesítményű habg torral végzett kísérleteket. E gárhatású gépcsoport égési gá a felhasználásával semleges g fejlesztenek, amelybe hal anyagot permeteznek. Az ilye kiadósságú hab különösen all az alkoholtüzek, valamint a z lyiségekben égő tüzek oltás habképzés kizárólag arra s hogy a semleges gázt a tűz felett tartsa. A könnyű habc nem ajánlják a szabadban v kalmazásra.

*

Új folyékony oltóanyag a kloridfluormetán, amelynek pontja —4 C fok. Gőznyomá zönséges hőmérsékleten ige csony. A hexán égését már 5 zalék koncentráció esetén me teti. A többi halogénezett szé gén esetében ez az érték lény magasabb.

(Fordította: Daczi Pál tű. é

Az angol partok közelében kigyulladt az Aghios Georgios II. nevű görög hajó. A képen: a mentésre és az oltásra induló angol tűzoltók egyik csoportja

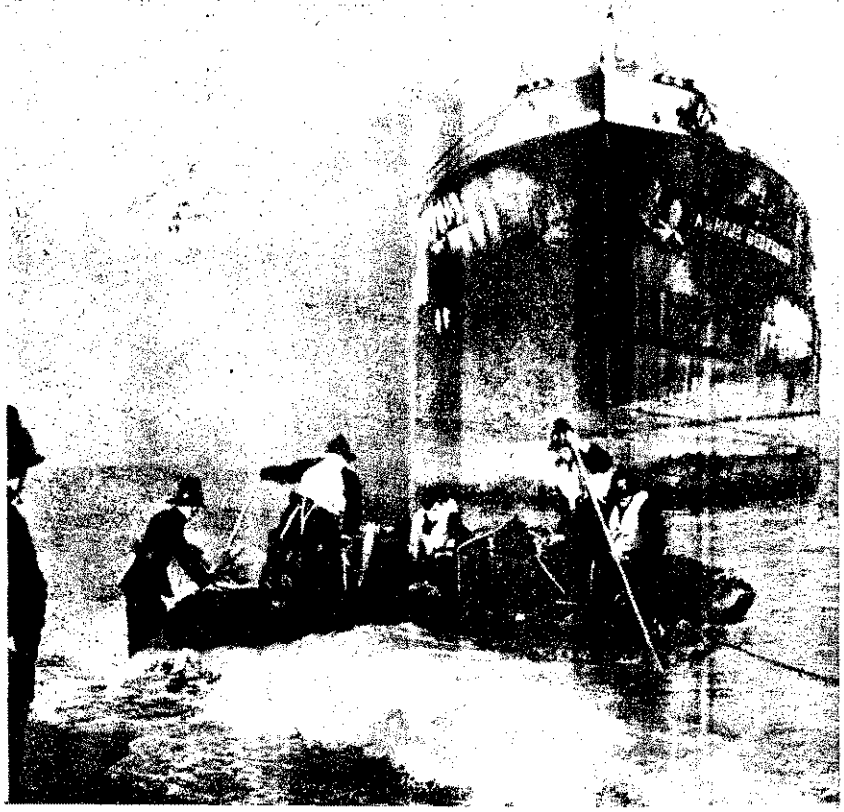

A műszakiak FÓRUMA

A májusi számban közölt nagy lendkerék-lehú-
› részletes rajzai alapján most közöljük a szer-
ám összeállítási rajzát. Az összeszerelés tulaj-
›nképpen csak az alkatrészek helyreillesztésé-
›l áll. A helyükre illesztett alkatrészeket ezután
ektromos ívhegesztéssel rögzítjük. A hegesz-
snél vigyázni kell, nehogy a menetes részekre
égjen a szétfröccsenő elektróda-bevonat.

Mivel a szerszám ismertetésével a legfontob-
b szerszámok ismeretének birtokába jutot-
nk, a jövőben a technológiai fogásokat, s egyes
nyesebb alkatrészek beállítását ismertetjük.
›en lesz például az új típusú gázosító műkö-
sének és szerkezetének, majd a CM—21 típusú
újtómágnessel kapcsolatos tudnivalók ismer-
›ése.

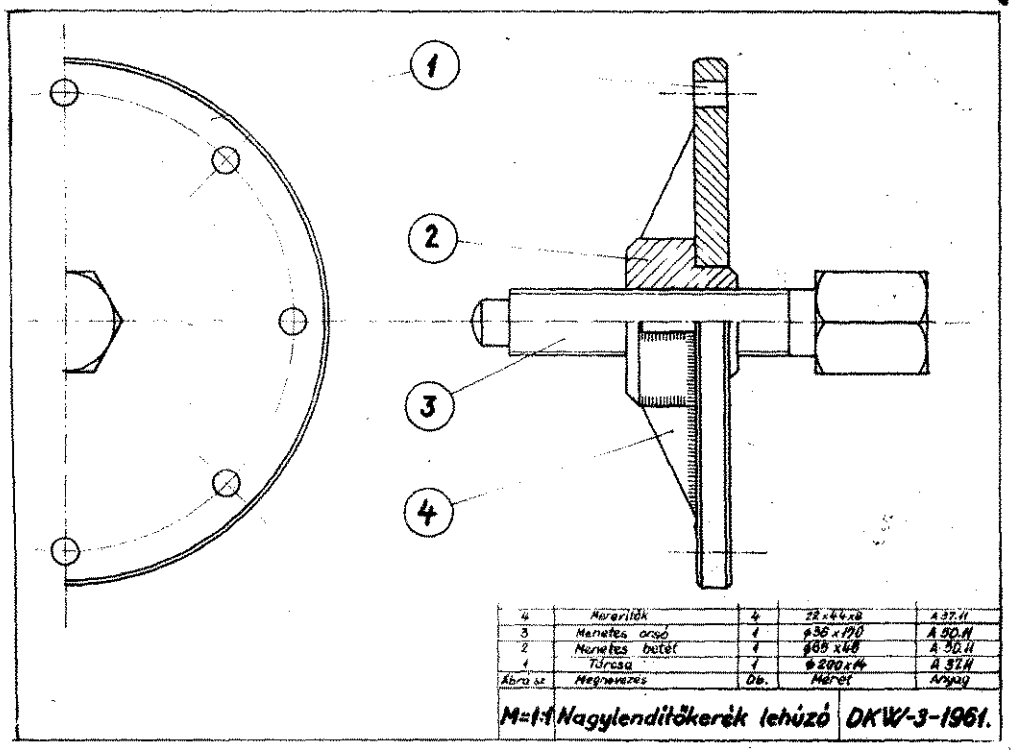

(Folytatás a 19. oldalról)

— telephatár-világítás,

— vezérlő-működtető berendezések áramkörei.

**Ezeknek a különleges áramköröknek a főkapcsolóit az erőát-
›eli és világítási hálózatok főkapcsolóihoz hasonlóan a központi
›pcsolótérben kell elhelyezni. Ha ez technológiai, üzemeltetési
›mpontból nem megfelelő, akkor e célra alkalmas, de avatatlan
›mélyek által hozzá nem férhető helyen vagy a kezelőtérben
›l elhelyezni.**

**Az olyan áramkörök feszültségmentesítésére — térvilágítás,
›ephatár-világítás —, amelyek nem technológiai célt szolgálnak,
›ha a munkaidő befejezése után nincs szolgálatot teljesítő szak-
›mély az üzemben, akkor a kapcsolótérben levő főkapcsolón kí-
vül — olyan helyen, ahol állandó felügyeletet tartanak (porta, őr-
szoba) — olyan kapcsolót kell elhelyezni, amellyel ezek az áram-
körök adott esetben feszültségmentesíthetők. Ezen áramkörök
ilyen módon történő feszültségmentesítése légoltalmi szempontból
is követelmény.**

**10. Tűzrendészeti és technológiai követelmény végül, hogy
minden nagyobb hálózatrendszer feszültségmentesítésére
szolgáló kapcsolóberendezés előtt — a balesetmentes kapcsolás,
működtetés céljából — szigetelőanyagból épített padozatot vagy
megfelelő vastagságú gumi vagy műanyag szőnyeget kell alkal-
mazni.**

**KOVÁCS JÓZSEF
tű. őrgy.
villamosmérnök**

›égy nap BURGENLANDBAN

*1 SOPRONI JÁRÁSI TŰZRENDÉSZETI AL-
OSZTÁLYPARANCSNOKSÁG meghívást
›ott Ausztria Burgenland tartományának tűz-
› főparancsnokától, hogy a júl. 30-án tartandó
›ományi tűzoltóversenyen alosztályunk kép-
›ltesse magát. A meghívást elfogadtuk, és a
›lgyminiszter elvtárs hozzájárulásával 4 napot
›töltünk Burgenland Tartományban. Küldöttsé-
›knek tagja volt az alosztály egy beosztottja,
›árási tanács igazgatási osztályának vezetője,
›ykő község tűzoltóparancsnoka és szemé-
›n.*

*ÜLDÖTTSÉGÜNKET A HATÁRÁLLOMÁSON
›őparancsnok és kísérete fogadta. Üdvözlés
› a tartomány székhelyére, Kismartonba in-
›unk. A főparancsnokságra érkezve, baráti
›zélgetést folytattunk tűzoltó-vonatkozásban,
›d küldöttségünket bemutatták Burgenland
›ülleti és körzeti tűzoltó-parancsnokainak, akik
›mai továbbképzésen vettek részt. Ezt kö-
›en küldöttségünk minden egyes tagjának át-
›k az Önkéntes Tűzoltó Érem ezüst fokoza-*

*› délután városnézéssel telt el, este pedig részt
›ünk a tűzoltók által a városban rendezett
›adtéri hangversenyen és koszorúzási ünnep-
›n, amelyet a második világháborúban elesett-
›emlékművénél rendeztek. Az ünnepségen is-
›elten megemlékeztek küldöttségünk érkezé-
›l, és kifejezésre juttatták a jó kapcsolat
›ápolásának fontosságát.*

*› nius 30-án került sor a tartományi tűzoltó-
› eny megrendezésére. A versenyre 46 raj ér-
› tt, amelyek a kerületi versenyen első helye-
› értek el. A versenyző rajok a zenekar hang-
› mellett felvonultak a sportpályára. A fel-
› kozott egységeket a főparancsnok üdvözölte.
› édében méltatta az önkéntes tűzoltók mun-
› ágát, a verseny jelentőségét és fontosságát,
› l üdvözölte küldöttségünket, és megnyitotta
› rsenyt.*

*A VERSENYSZERELÉS 5 kismotor-fecskendőről
› történt. Egy-egy raj 9 főből állt, tehát a szere-
› lést 9 fővel végezték el — külön-külön — ve-
› zényszóra. A szívóoldalt 4 darab 1,5 m-es szívó-
› tömlőből, 1 szűrőkosárból és a hozzá szükséges
› kötelek és kulcsok felhasználásával szerelték
› meg. A tömlők összekapcsolását 4 személy vé-
› gezte. A nyomóoldalt 2 „M" tömlőből — mint
› alapvezetékből — és 2 sugárból — 2—2 „E" töm-
› lő felhasználásával szerelték. A tömlőt nem gu-
› rították, hanem úgy húzták ki, és a sugarakkal
› félkört alkottak. A versenyhez tartozott még az
› elméleti vizsga és a staféta — mindkettőben min-
› den tagnak részt kellett vennie. A staféta 50
› m-es váltással történt, és ebben mind a 9 sze-
› mélynek szerepelnie kellett. Stafétabotként su-
› gárcsövet alkalmaztak. Az elbírálásnál figye-
› lembe veszik a raj tagjainak összéletkorát, ami
› azt jelenti például, hogyha az összéletkor 250
› évet tesz ki, akkor 10 jó pontot írnak a raj ja-
› vára. Egyébként 500 pont a legtöbb, és akinek a
› legkevesebb pontja van, az éri el az első helye-
› zést. A rajok szerelését egy 5 tagú bizottság ér-
› tékelte, amely a tartomány önkéntes tűzoltó-
› parancsnokaiból tevődött össze.*

*A versenyeszerelés — véleményem szerint —
› kissé lassan ment, úgyhogy az eredményhirde-
› tésre csak délután 18 órakor került sor. Az érté-
› kelés során kitűnt, hogy mindegyik raj 500 pont
› alatt végzett. A rajok díjazása tárgyjutalmak-
› kal történt — főleg speciális tűzoltófelszerelé-
› sekkel, amelyeket különböző gyártulajdonosok
› és kereskedők ajánlottak fel. A kiadásra került
› díjak — értéküket tekintve — nem haladták meg
› a járási versenyeken nálunk kiosztott díjakat.*

*ÚGY VÉLEM, HOGY SZERVEZÉS TEKINTE-
› TÉBEN még nem rendelkeznek annyi tapaszta-
› lattal, mint nálunk. A verseny színhelyére a ra-
› jok szállítását és az étkezést minden község sa-
› ját maga oldotta meg. Úgy láttam, hogy a pol-
› gári lakosság részéről sem nyilvánult meg elég
› nagy érdeklődés a tűzoltóverseny iránt, annak
› ellenére, hogy igazán festői környezetben ke-
› rült megrendezésre — úgyszólván a város köz-
› pontjában.*

*Hétfőn a főparancsnokkal és munkatársaival
› megtekintettük Fraknó várát és környékét, dél-
› után pedig Nagymarton várost, Ruszt és Megy-
› gyes községeket és környéküket. Ellátogattunk
› a Fertő-tóhoz is, amelynek partját több helyen
› is fürdővé és szórakozóhelyekké építették ki.*

*A keddi napot Bécsben töltöttük. Délután a
› város nevezetességeivel ismerkedtünk, délután
› pedig megtekintettük a bécsi hivatásos tűzoltó
› főparancsnokságot, valamint 3 kerületi egysé-
› gét. Megismerkedtünk a laktanya belső beren-
› dezésével és műszaki felszerelésével is.*

*AMI A SZOLGÁLAT ELLÁTÁSÁT ILLETI, ha-
› sonló formában történik, mint nálunk. Havonta
› 12 nap rendes szolgálat és 3 nap tartalékszolgá-
› lat van — ezeken szintén a laktanyában kell tar-
› tózkodni. A ruhaellátás nálunk kedvezőbb, de
› az elhelyezés — a laktanyai életet tekintve —
› bizonyos mértékben jobb, különösen az újonnan
› épült laktanyákban.*

*A felszerelések hasonlóak a mienkhez. Mind-
› össze annyi az eltérés, hogy a fecskendőik fel-
› építésük és teljesítményük tekintetében kisebb-
› bek. Meg kell mondani azt is, hogy annyi spe-
› ciális nagy tűzoltófecskendővel, mint például a
› budapesti osztályparancsnokság, nem rendelkez-
› nek. Gondolok itt a nagy teljesítőképességű por-
› oltó- és haboltókocsikra, a gépezetes tolólétrákra
› és az egyéb felszerelésekre. A hírközlés nagyon
› modern; a jelzett tüzet vagy az egyéb káresetet
› géptávíró veszi fel, és azt papírszalagon rögzíti.
› A riasztás rádión keresztül történik, mivel a fő-
› bb kerületek rádióösszeköttetésben vannak, így a
› riasztás egyszerűbb és gyorsabb.*

*A NÉGYNAPOS BURGENLANDI ÚTON sok
› érdekeset, tanulságost láttunk és tapasztaltunk.
› Úgy vélem azonban, hogy nyugodtan várhatjuk
› a látogatás viszonzását — amelyre előreláthatóan
› a jövő évben kerül sor —, mivel tűzoltóságunk
› életét, munkáját és felszerelését illetően állami,
› községi és üzemi tűzoltói szinten egyaránt fejlő-
› dést bizonyító eredményeket mutathatunk majd
› kedves osztrák vendéglátóinknak.*

*SZABÓ GYULA
tű. szds.*

Két kép a sárkeresztesi jubileumról: Oláh Márton vb-elnök ünnepi beszédét mondja, és a testület öt veteránja

Jubileum Sárkeresztesen

Néhány héttel ezelőtt jól sikerült ünnepségen emlékeztek meg a sárkeresztesi önkéntes tűzoltóság megalakulásának 75 éves évfordulójáról. Egy korabeli dokumentum szerint a testületet „Mohai Ágnes" néven a ma is ismert gyógyvíz-forrás egykori tulajdonosa alapította.

A község sportpályáján rendezett ünnepségen a beszédek elhangzása után a jubiláló önkéntesek a szomszédos Moha község tűzoltóival együtt színvonalas tűzoltási bemutatót tartottak. A népes közönség előtt lezajlott rendezvényen a megyei osztályparancsnokság vezetője négy veterán önkéntes tűzoltónak emlékérmet és pénzjutalmat adott át.

Hírek

A sajóvámosiak sikere

A miskolci járás kulturális seregszemléjén a sajóvámosi önkéntes tűzoltótestület tánccsoportja, amely az elődöntőben első díjat nyert, kis különbséggel értékes harmadik helyezést szerzett. Lelkes munkájuk annál is inkább dicséretre méltó, mivel a környező községekbe is ellátogatnak, és kultúrműsorral egybekötött táncmulatságokat rendeznek.

Háziversenyen dőlt el

A Székesfehérvári Villamossági, Televízió és Rádiókészülékek gyárának üzemi önkéntes tűzoltósága kilenc csapattal színvonalas háziversenyt rendezett. Ezen dőlt el, hogy melyik rajok képviselik az üzemet a járási vetélkedésen.

Az önkéntesek versengését az üzemi pártbizottság és a gyár vezetői valamint a hét gyáregység üzemvezetői is megtekintették. Ez utóbbiak igen nagy lelkesedéssel szurkoltak és biztatták csapatukat. Az önkénteseket Kárpáti József igazgató köszönötte és mind a kilenc csapatot pénzjutalomban részesítette. A rajok felkészítésében igen na demeket szerzett Szabó Istvá tű. százados, a gyár tűzoltóp noka.

Szeghalomról írják

A füzesgyarmati Aranykal Vörös Csillag Termelőszövetk nőke és műszaki vezetői, v műhelymunkásai tűzrendészet pontból is igen lelkiismeretes készültek a nyárra. Munk minden elismerést megérde mivel a két szövetkezet er mindent rendben találtak a őrző közegek.

A sajóvámosi önkéntesek n csoportja

SPORT ★ SPORT ★ SPORT ★ SPORT

Ismét az NB III-ban

A BUDAPEST I. OSZTÁLYBAN SZEREPLŐ Budapesti Tűzoltó Dózsa labdarúgócsapatának szereplését nagy érdeklődés kísérte. A figyelem főleg arra irányult, hogy csapatunk — amely az 1961—62. bajnoki év során az NB III-ban szerepelt és gyengébb gólaránya miatt esett ki — képes lesz-e visszakerülni az NB III-ba.

A VÁRHATÓ EREDMÉNYT ILLETŐEN megoszlottak a vélemények. Voltak, akik azt állították, hogy csapatunk képtelen még egyszer bajnokságot nyerni a Budapest I. osztályban. Akadtak titkon reménykedők, azonban ők is kevés valószínűségét látták a magasabb osztályba kerülésnek, de számottevő volt azoknak a tábora, akik töretlenül bíztak csapatunkban, és az NB III-ba jutás lehetőségét reális célnak és elérhetőnek tartották. Most, a bajnoki év befejezésével örömmel állapíthatjuk meg, hogy az utóbbiaknak volt igazuk. Csapatunk a Budapest I. osztály 2-es csoportjában bajnokságot nyert, ami egyben az NB III-ba jutást jelenti.

A csapat szereplésével — a szerzett pontokat illetően elégedettek lehetünk. A lejátszott 28 mérkőzés mérlege: 20 győzelem, 3 döntetlen és 5 vereség. Annak ellenére, hogy csatársorunk igen sok biztos gólhelyzetet hagyott kihasználatlanul, gólarányunk mégis kedvezően alakult, és csoportunkban a legjobb gólaránnyal végeztünk.

A BAJNOKSÁG MEGNYERÉSE nem volt könnyű feladat. A bajnokságot jelentő értékes pontokért keményen meg kellett küzdeni, különösen, ha azt vesszük, hogy a bajnoki mérkőzésekre való felkészülés nem volt minden esetben zökkenőmentes. Igen nagy problémát okozott például, hogy három jóképességű játékost — Futó Tibort, Vili Lászlót és Lajos Jánost — sérülésük miatt szinte az egész tavaszi szezonban mellőzni kellett. Gondot okozott néhány játékos formaingadozása és nem utolsósorban sportszerűtlen életmódja és viselkedése is.

MINDEZEK ELLENÉRE A GYŐZELEM, a siker, kétségkívül elsősorban a játékosok érdeme. Legtöbbjükről elmondhatjuk, hogy mérkőzésről mérkőzésre becsületesen, tudásuk legjavát nyújtva küzdöttek és igyekeztek minden tőlük telhetőt megtenni az ellenfél legyőzése, az értékes pontok megszerzése érdekében.

Igen fontos szerepet játszott a bajnokság kivívásában a két edző — Liszkai Károly tű. százados és Bíró Dezső — lelkiismeretes munkája, s a sportkör és a labdarúgó szakosztály vezetőségének — elsősorban a kedvező sportolói feltételek biztosítása érdekében kifejtett — tevékenysége.

AZ NB III. BAJNOKI RAJTJA — mint ismeretes — csak 1964 tavaszán indul. Az őszi egyfordulós küzdelem inkább csak előkészítő jellegű vetélkedés lesz, főleg a csapatok, a csapatjáték kialakítása — egyszóval a felkészülés szempontjából lesz jelentős. A Tűzoltó Dózsának, mint az NB III. újoncának is ki kell használnia ezt a lehetőséget. Ez annál inkább is fontos, mert úgy érezzük, hogy igen sok a tennivaló csapatunk jó felkészítése és sikeres szereplése érdekében.

Mindenekelőtt tovább kell javítani a csapat küzdőszellemét, növelni kell az erőnlétet. De tovább kell fejleszteni az együttes technikai és taktikai felkészültségét is és javítani kell az edzési módszereket.

A JÓ KOLLEKTÍV SZELLEM KIALAKÍTÁSA, a játékosok nevelése érdekében minden eszközt fel kell használni arra, hogy a játékosok a magánéletben és a sportpályán egyaránt példamutató magatartást tanúsítsanak.

Sokat, az eddigieknél sokkal többet várunk a szurkolóktól is. Legfőképpen azt, hogy gyakrabban és sokkal nagyobb létszámmal sák a csapat mérkőzéseit; s rűen és lelkesen bíztassák tunkat a győzelem kivívásá

A BABÉROKON EGY SEM PIHENHETÜNK. A ko felelősségteljes felkészüléshe kell kezdenünk. Kemény é munkával most már — az meg kell alapoznunk az N mezőnyben történő szerepl kerét.

Balázs

BM-bajnokság

A BM országos megyei (budapesti) röplabda bajnokság döntő mérkőzéseit — 6 csapat részvételével — 1963. július 13—14-én rendezték Zalaegerszegen.

Eredmények:

I. forduló: Szabolcs—Nógrád 3:0, Borsod—Somogy 3:1, Baranya—Budapesti Tűzoltóság 3:2.

II. forduló: Bp-i Tű-ság—Borsod 0:3, Somogy—Szabocs 3:1, Baranya—Nógrád 3:0.

III. forduló: Nógrád—Bp-i Tű-ság 0:3, Somogy—Baranya 3:0, Szabolcs—Borsod 0:3.

IV. forduló: Baranya—Szabolcs 3:1, Borsod—Nógrád 3:0, Bp-i Tűság—Somogy 1:3.

V. forduló: Szabolcs—Bp-i Tűság 0:3, Nógrád—Somogy 0:3, Borsod—Baranya 1:3.

Végeredmény:

1. Borsod megye 8 pont 13:4 játszmaarány
2. Somogy megye 8 pont 13:5 játszmaarány
3. Baranya megye 8 pont 12:7 játszmaarány
4. Bp-i Tűzoltóság 4 pont 9 maarány
5. Szabolcs megye 2 pont 5: maarány
6. Nógrád megye 0 pont 0: maarány

Károlyi László (tűzoltóság) m-es síkfutás I. helyez

RT-gyár háziversenyén a szerszám-üzem II. raja győzött a 400-as kisorfecskendő szerelésben. Kárpáti József igazgató adta át a jutalmat és a vándorzászlót a csapat parancsnokának

úlius 6-án hajnalban tűz kelett a nyíregyházi Szabolcs Szálló. Az épület emeleti részén matrat és paplanokat tároltak az r fürdőszobában. Valaki meglotta a tükör felett levő égőt, tmelegedett villanykörte pedig alobbantotta az ágynemőt.

● Észak-magyarországi országjáráson vettek részt az oroszlányi önkéntes tűzoltótestület tagjai. Rendezvényeik bevételéből és az ügyeleti szolgálatokért kapott díjakból fedezték a költségeket. Ez évben még egy kirándulást tesznek majd a Balaton vidékére.

PORT ★ SPORT

et a Baranya—Budapest mérről. A 3:2 arányban győzött sóuhás baranyaiak is csaknem mind tűzoltók

nak a 800-asok a szegedi döntőn

A belügyi szervek 1963. évi országos röplabda bajnokságát július 20—21-én Szegeden rendezte meg a BM Sportosztály. A tikkasztó hőségben, jó rendezés mellett, igen színvonalas küzdelmekben dőlt el a helyezések sorrendje.

Eredmények:

I. forduló: Karh.—BV 3:1, Hőr.—Rend. 0:3.
II. forduló: Tűzr.—Karh. 2:3, BV—Hőr. 0:3.
III. forduló: Rend.—Tűzr. 3:0, Hőr.—Karh. 2:3.
IV. forduló: BV—Tűzr. 0:3, Karh.—Rend. 0:3.
V. forduló: Tűzr.—Hőr. 3:0, Rend.—BV 3:0.

Végeredmény:

1. Rendőrség 8 pont 12:0 játszmaarány.
2. Karhatalom 6 pont 9:0 játszmaarány.
3. Tűzrendészet 4 pont 6:6 játszmaarány.
4. Határőrség 2 pont 5:9 játszmaarány.
5. BV 0 pont 1:12 játszmaarány

FEJTŐRŐ

VÍZSZINTES SOROK:

1. 1912-BEN A BUDAPESTI PETROLEUMGYÁRI KAZÁNROBBANÁSNÁL MŰKÖDÖTT EZ A GŐZFECSKENDŐ. 13. Folyó. 14. Adjon. 15. Zilahi Hedvig. 16. Vissza: kérdőszó. 18. Rengeteg. 19. Vissza: fed! 20. Vissza: hatalmas. 22. YV. 23. AAA. 24. Étel. 25. Igekötő. 26. Olasz város. 28. Ezen járunk. 29. Thália eleje. 31. Későn jött-e? 33. Angol szó. 35. Óbort. 37. Zaj. 39. Mint 35. — de nem tárgyesetben. 40. Rugó. 43. Vége a sakkjátszmának. 45. TZÓ. 46. Vidámak vagyunk. 48. NLÓ. 49. Vissza: tiltó szócska. 50. Létezik. 51. PÓL. 52. EEE. 53. Vissza: külföldi igen. 54. Kevert áru! 56. OIN. 57. Izom kötője.

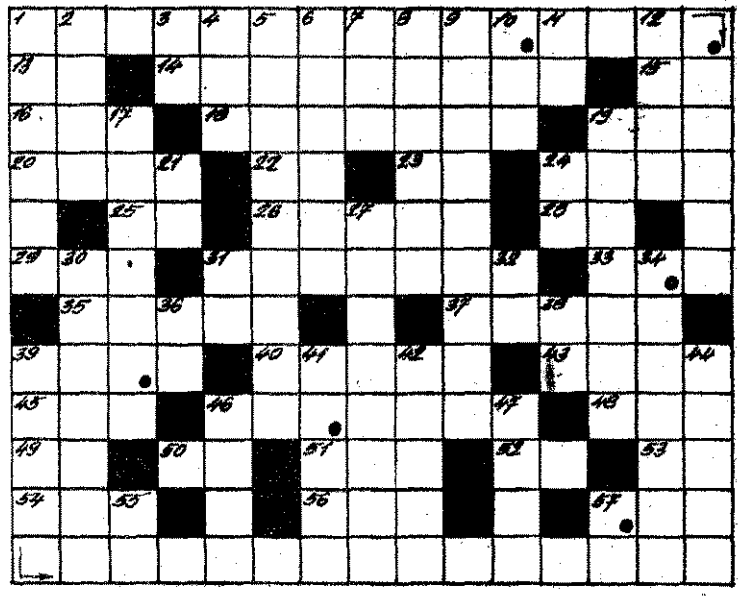

FÜGGŐLEGES SOROK:

1. Madarat. 2. Ezen csomó. 3. Városnév kettőzve! 4. TDI. 5. OROSZORSZÁGBAN 1703-BAN EZ A CÁR HOZATTA AZ ELSŐ KORSZERŰ GÉPI FECSKENDŐT. 6. Mezőgazdasági szerszám. 7. Majdnem ront! 8. Bibliai nevet. 9. Nem mindennapi. 10. Vissza: időszak. 11. Ankara eleje. 12. Vág. 17. Halat fogó. 19. BÉCS 1892-BEN KAPOTT ILYEN TÍPUSÚ GÁZ- (SZÉNSAV-) OLTÓ KOCSIT. 21. Tiltó szócska. 24. A szél teszi. 27. Délidőid. 30. Viseli. 31. Q. 32. EÁ. 34. Két szó: számjegy és vontatóeszköz. 36. Az elején zuhan! 38. Ráma másalhangzói. 39. EZ A CÉG IS GYÁRTOTT TARGONCÁN ELHELYEZETT 40. l/p-ES KISMOTORFECSKENDŐT (névelővel). 41. Testi hibás (ü = u). 42. Borulni (tájszólással). 44. Vissza: vízijárművet. 46. Vissza: tartani kell tőle. 47. Virágos udvar. 55. Fenyít. 57. Azonos magánhangzók.

Figyelem! A rövid és a hosszú magánhangzókat nem különböztetjük meg.

Megfejtésül az alábbi sorokat kell beküldeni: vízszintes 1; függőleges 5., 19., 39.

Be kell küldeni továbbá a pontokkal megjelölt kockákban levő betűkből összeállítható város nevét, ahol 1784-ben hoztak új tűzrendészeti határozatot.

A hetedik számban megjelent keresztrejtvény megfejtése a következő: SCHAPPLER-FÉLE, TŰZIPÉNZTÁR, ALDINI, A CSONKAGYÁR.

A pontokkal megjelölt kockákban levő betűkből összeállítható város neve: BÉKÉS.

Könyvjutalmat nyertek: Csizi Béláné Budapest, Varró Imre Budapest, Varga Áron Naszály.

A nyereményeket postán küldjük el.

Megfejtési határidő: 1963. augusztus 20.

A helyesen megfejtők között könyvjutalmakat sorsolunk ki.

K. I.

Eredményes szereplés volt

Július 13-án az atlétikai számokkal fejeződtek be a BM-bajnokság Csongrád megyei középfokú döntői, ahol a tűzoltók öt első helyet biztosítottak maguknak. Az 1500 m-es futásban Maróti Sándor tű. őrvezető, a 800 m-es futásban Károlyi László pá., távol- és magasugrásban Vecsernyés Imre tű. szakaszvezető, a 800 m-es fegyveres váltóban pedig a Redencki tű. őrmester, Borka szakaszvezető, Kurunczi szakaszvezető, Tóth tű. összeállítású csapat szerzett elsőséget.

A középfokú döntő során mezei futásban és a röplabdában, valamint Erdei Sándorné, a makói alosztály gépírónője révén a női mellúszásban első helyet szereztek.

MAGYAR TŰZOLTÓ

A magyar tűzoltóság folyóirata.
Szerkeszti a szerkesztő bizottság.
Felelős szerkesztő:
Beszteri Lajos
tűzoltóőrnagy
Szerkesztőség:
V., Néphadsereg u. 9.
Telefon: 313—700.
Kiadja a BM Országos Tűzrendészeti Parancsnokság.
Felelős kiadó: Dr. Micskó Rudolf.
Terjeszti a Magyar Posta.
63.3530/2 Zrínyi Nyomda, Budapest
F. v.: Bolgár Imre igazgató
INDEX: 25 604

Az ünnepélyes megnyitóra felsorakozott csapatok előtt Gondos István elvtárs, az Igazgatóság vezetője mondott beszédet

Egyszerű a tekercstömlő-szerelés, de itt stopperral mérik az időt...

Az áruházak versenye

Harmadik országos versenyét rendezte július 20-án a BkM Áruházi Kereskedelm Igazgatóság, a HM Egyesített Tiszti Iskola sporttelepén. A részt vevők ö versenyszámban küzdöttek a legjobb helyezésért. A versenyprogram — a mun katerület jellegének megfelelően — tekercstömlő szerelésből, sugárszerelésből, rak tártűz-oltásból, máglyatűz-oltásból és vederrel történő oltásból állt. A rajok telje sítményét külön-külön és összességében elért eredményeik alapján értékelték. A versenyt megnyitó ünnepi beszédet Gondos István elvtárs, az Igazgatóság vezetője mondotta. Az áruházi dolgozók körében indított verseny fejlődésére jellemző, hogy 1960 ban, az első ilyen rendezvényen mindössze 5 férficsapat indult; tavaly 2 női és 2 férfiraj vett részt, az idén viszont már 10 női és 26 férfiraj részvétele bizonyította a mozgalom sikerét.

A föld alatti tűzcsapszerelés rajtjának pillanata

Téved, aki azt hiszi, hogy könnyű dolog a „célbaöntés"...

Raktár ugyan nem volt, de az megizzasztották a versenyz

Érdemes volt kifényesíteniük a csabai lányoknak a tavaly nyert serleget. Igaz, az idén nem ők, hanem a férfiak vitték haza, de így is teljes volt az öröm, mert egy első és egy második helyezés nem utolsó dolog országos vetélkedőn...

Jó versenyszellemben

(Képes összeállítás a 4—5. oldalon)

MAGYAR TŰZOLTÓ
A MAGYAR TŰZOLTÓK LAPJA
XV. évf. 9. szám. 1963. szeptember

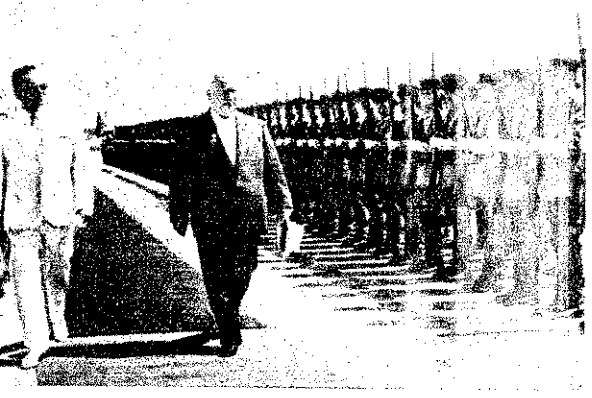

Képek N. Sz. Hruscsov jugoszláviai látogatásáról: Megérkezése után Tito elnök társaságában elhaladt a belgrádi repülőtéren felsorakozott díszőrség előtt; Belgrádban fogadást adott Tito elnök tiszteletére; Tito kíséretében Skopjeban, a földrengés sújtotta városban

A Kreml nagytermében ünnepélyesen átadták Manolisz Glezosznak a Nemzetközi Lenin Béke díjat.

ESEMÉNYEK képekben

Valentyina Tereskova látogatást tett Csehszlovákiában. Megérkezésekor hatalmas tömeg fogadta. Novotny elnök a legmagasabb csehszlovák kitüntetést adományozta az űrhajósnőnek

Fokozódnak a négertüntetések Amerikában A képen egy csikágói tüntető letartóztatása

Mihail Roslanu, román nagykövet Péter János külügyminiszterrel, a Román Népköztársaság nemzeti ünnepe alkalmával tartott fogadáson

☆

Szombathelyen felavatták az ország legkorszerűbb művelődési és sporthází

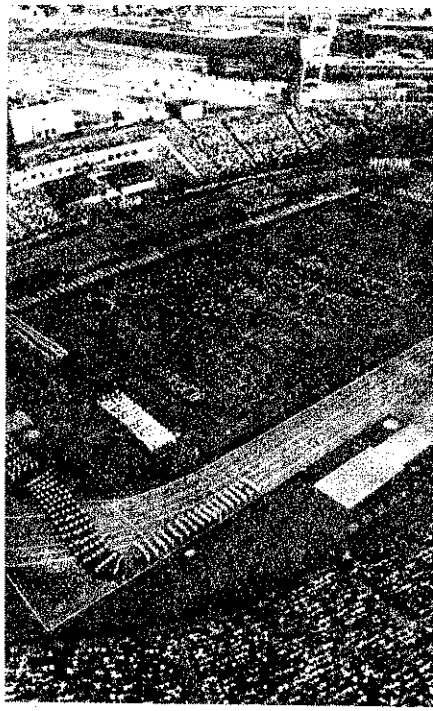

Hétezer sportoló vett részt az Országos Sp záróünnepélyén

Korea felszabadításának évfordulója alkalmával Szon Csan Rjon nagykövet megkoszorúzta a Szabadság téri szovjet hősi emlékművet

A Budapesti K Bíróság szigorú tönbüntetéssel ta id. és ifj. meister János Krämer Kon akik rendszeres tevékenységet f tak

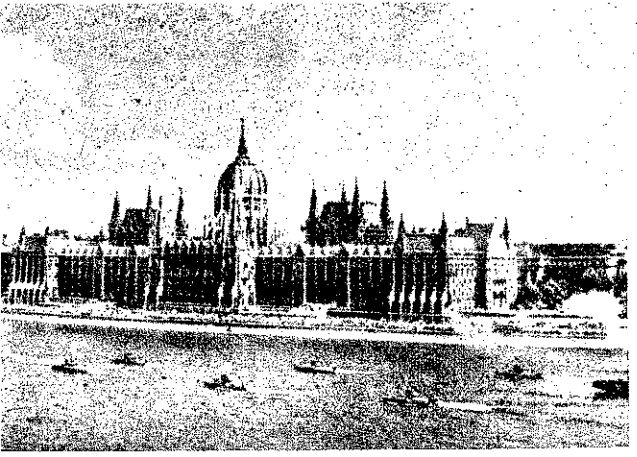

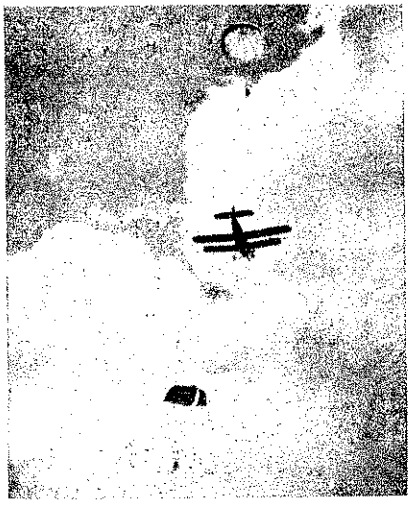

sztus 20. alkal-
l vizi- és légi
évált rendeztek
pesten. A képe-
felvonul a flotil-
eltőernyős bemu-
Dragoljub ju-
áv légi-akrobata
irgens holland vi-
ajnók bemutatója

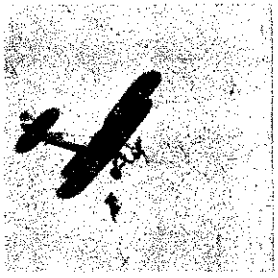

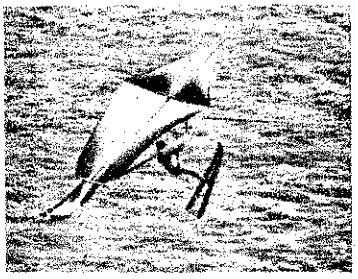

ligeten is kigyúlt
lany, és ezzel be-
ódött a falu villa-
itás. A község ün-
gyűlésén dr. Lé-
i Ferenc, nehéz-
i miniszter mon-
dott beszédet

☆

est megyei tsz-ek
kával köszöntöt-
Alkotmányunk ün-
nepét

CÉLTUDATOSAN

Írta: Katrics Béla tű. őrgy.

Egység-, őrség- és rajparancsnokainknak egyik legfontosabb hivatásbeli kötelessége a beosztottak oktatása és nevelése, ami a szakismereteken túl pedagógiai, azaz nevelés- és oktatáselméleti ismereteket is követel. Az oktatás és kiképzés azonban csak úgy lehet eredményes, ha mentes a szűk prakticizmustól és módszerei korszerűek, alkalmazkodnak a legfejlettebb társadalmi tudományok és a technika mai állapotához.

Ebből következik, hogy a tűzoltókiképzés módszerei, ha még oly szorosan kapcsolódnak is egy-egy szakoktatási tárgykörhöz, elsősorban még a neveléstudomány egyik ágát képezik. Ezért szükséges, hogy egység- és őrségparancsnokaink — az eredményes és színvonalas kiképzés megvalósítása érdekében — megfelelően tovább fejlesszék pedagógiai, neveléstudományi és oktatás-elméleti ismereteiket.

Köztudomású, hogy a szolgálat szakszerű ellátásához szükséges ismereteket a kiképzés és továbbképzés során sajátítják el a személyi állomány tagjai. Ilyenformán kiképzési munkánk eredményessége két fontos körülménytől, történetesen: az őrség- és rajparancsnokok céltudatos, tervszerű és módszeres oktató tevékenységétől, illetve a beosztottak aktív tanulásától függ. A vezető szerepet természetesen a tanítás, az oktató munka játssza, s ezért olyan fontos, hogy parancsnokaink már jóval a jövő évi oktatás megkezdése előtt alaposan felkészítsék az őrség- és rajparancsnokokat a kiképzési feladatok eredményes végrehajtására.

Tovább kell emelni az oktatás színvonalát! Ezt viszont csak úgy érhetjük el, ha a tapasztalatok tükrében felülvizsgáljuk az eddigi módszereket, és a legjobbakat alkalmazzuk az új oktatási év során.

Az oktatás legfontosabb alapelve a céltudatosság és aktivitás elve legyen, s azt minden tantárgynál szigorúan érvényesíteni kell! Persze, az előbbi alapelv érvényre juttatása az alosztály- és őrségparancsnokokkal és a beosztott tűzoltókkal szemben is egyaránt komoly igényeket támaszt.

A kiképzés és továbbképzés programjában előírt ismeretek elsajátítása, a kellő jártasság megszerzése és a készségek kifejlesztése az oktatott tűzoltók aktív megismerési, tanulási tevékenységén alapul, és mindezt az alosztály- és őrségparancsnok indítja el, s az az ő irányításával valósul meg.

A tudatosság lényege tehát abban van, ha az oktatók és oktatottak világosan látják a tűzoltói szolgálat, a kiképzés célját, s az összefüggést saját kiképzési eredményeik és a szolgálat sikeres elvégzése között. Más szóval úgy is kifejezhetjük ezt, hogy az ismeretek elsajátításának tudatossága tanulás iránti felelősségérzeten és a „miért" világos felismerésén alapul.

Hogyan valósíthatjuk meg mindezt? — vetődik fel a kérdés.

Mindenekelőtt úgy, hogy őrségparancsnokaink mindig meghatározott céllal kezdjenek a foglalkozásokhoz. El kell dönteniök, hogy az adott foglalkozás során mire akarják megtanítani a beosztottakat. Ez azonban csak akkor érhető el, ha bizonyos ismeretekre a szó valódi értelmében megtanítjuk őket, és nem elégszünk meg a felszínességgel, a lélektelen gépiességgel.

A korszerű tűzoltás bonyolult, sokrétű feladat, ami a tűzoltóktól is sokoldalú képzettséget kíván, ezért sem engedhető meg a kiképzés mechanikussá válása. A tűzoltókat olyan szakismeretekre kell megtanítani, és jártasságukat, készségeiket olyan irányban kell fejleszteni, hogy a legkülönbözőbb feltételek mellett is helyt tudjanak állni.

Rendkívül fontos, hogy ne csak értelmi, hanem érzelmi alapon is ösztönözzük a beosztottakat. Ezért az alosztály- és őrségparancsnokok egyik legfontosabb feladata a kiképzési és szolgálati munka jelentőségének, és az azzal járó felelősség állandó hangsúlyozása, a hivatásszeretet ébrentartása, a tűzoltók munkájának érdem szerinti megbecsülése, vagy bírálata. Törekedjenek arra, hogy tűzoltóink világosan lássák, miképpen illeszkednek az egyes kiképzési ágak, a szakmai-politikai kiképzés rendszerébe, és ismerjék ennek jelentőségét a tűz- és káresetek elhárításában. Ha mindezt elérik, megnő a foglalkozás iránti érdeklődés, aktívabb lesz a részvétel.

Nagy gondot kell fordítani az igényességre, a rendszeres ellenőrzésre, a foglalkozások és az ismeretek gondos értékelésére, valamint az eredmények és fogyatékosságok feltárására, mert csak ezáltal érhetjük el, hogy kifejlődjék a beosztottakban a saját munka kritikája, és vérükké váljon a többre, jobbra törekvés, hogy tűzoltóismereteiket, jártasságukat állandóan fejlesszék.

Jövő évi kapcsolatos munkánk csak akkor lesz eredményes, ha céltudatosság, következetesség hatja át tevékenységünket a kiképzés egész folyamatában, a tervezéstől kezdve — egészen az értékelésig.

Jó versenyszellemben

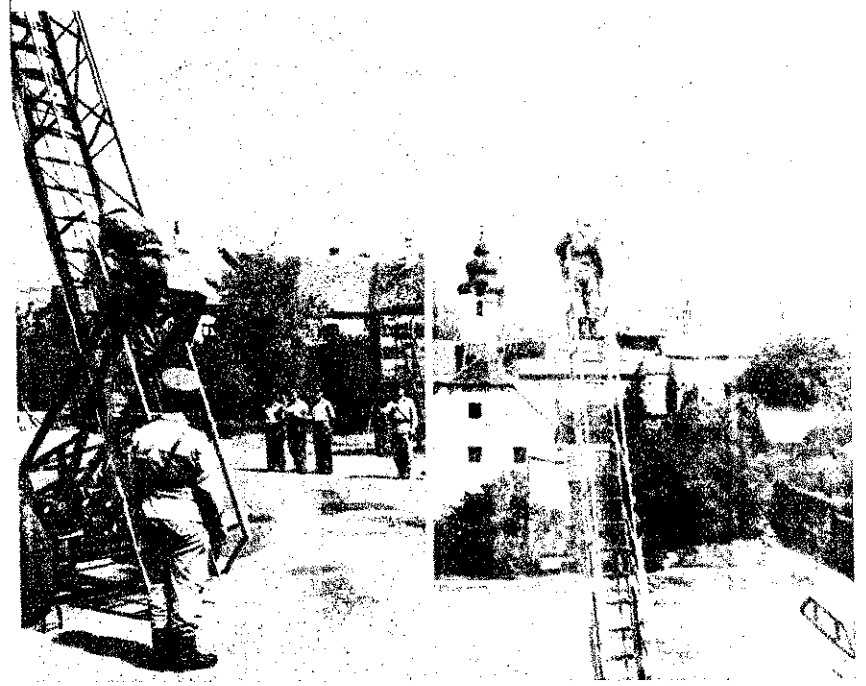

Eligazítással kezdődött a verseny, majd zászlójeles riasztás következett. Nem kis feladatot jelentett a kerékcsere, de az ellenőrzés szerint is ennek a rajnak jól sikerült. Jöhet a víz!...

Megyei döntőn vettünk részt a péc tályparancsnokságon. alosztályokon lezajlott elődöntőknek ne hettünk szemtanúi, így csak az itt l alapján alkothattunk némi fogalmat az versenyekről. Azt viszont így is meg hattuk, hogy igazi versenyláz előzte megye legjobb tűzoltóinak vetélkedését.

A versenyizgalom július eleje óta tart az elmúlt hónap 17-ével ért véget. A alegységein készültségi (vonulós) szol teljesítő elvtársak minden igyekezete arr nyult, hogy mind a rajversenyen, mind a rohampálya-gyakorlatban és a létram ban a lehető legrövidebb időt érjék el. percekért folyt a küzdelem az alosztál megtartott versenyeken, hisz egyáltalán volt mindegy, hogy melyik lesz a megy jobb raja, és ki a leggyorsabb tűzoltój

A rajversenyt a pécsiek nyerték, s hallottuk — megérc ten. Nekünk már csak amolyan pótbem tartottak. Azt viszont legalább olyan le tel hajtották végre, mint ahogyan azt verseny alkalmával tették.

A város egyik szabadon álló terület Megyeri úti réten zajlott le a versen eligazítás után zászló jelre rajtoltak a vevők az 50 m-re felállított fecskendőh jelképezte a laktanyai riasztást, ahol s különböző helyekről futnak a szertárban fecskendőhöz.

Néhány másodperc, s máris vonult a „tűz" színhelyére. Menetközben azonban „defekt" történt — a versenybizottság u kerékcserét rendelt el. Igyekezetben nen hiány, amit az eredmény is mutat: 6: alatt cserélték le a jobb hátsó kereke nemcsak időre, hanem minőségileg is jó a teljesítmény, amiről Pfeiffer szds. el

Kosteleczky őrgy. elvtárs megnyitóját mondja

Egy év

AUGUSZTUS 17-ÉN házi kiállítás keretében mutat Pécsett, az osztályparancsnokságon azokat a h lati és szemléltető eszközöket, amelyeket a tűzoltóegységein politechnikai órák keretében tettek a beosztottak.

KOSTELECZKY SÁNDOR TŰ. ŐRGY., az osztályparancsn vezetője megnyitó beszédében ismertette a politechnikai fogla jelentőségét. „Ezeket az eszközöket olyan elvtársak készitett mondotta többek között —, akik nem szakképzett mesteremb Mégis meglepő az a szakszerűség, amellyel elkészitették a Mindez őszinte lelkesedésre és nagy ügybuzgalomra vall, arról is beszélve, hogy ezeket az eszközöket mindinkább a célszerűsé lemzi."

A LÁTOGATÓK nagy érdeklődéssel tekintették meg a ki anyagát. A mohácsi alosztály beosztottai által készített tárgyak tak a legnagyobb sikert. Az oktatás megkezdésekor famunkás,

A mohácsiak munkájából: benzintároló, műszaki mentést szemléltető ház, és árvízvédelmi szerszámbázis modellje

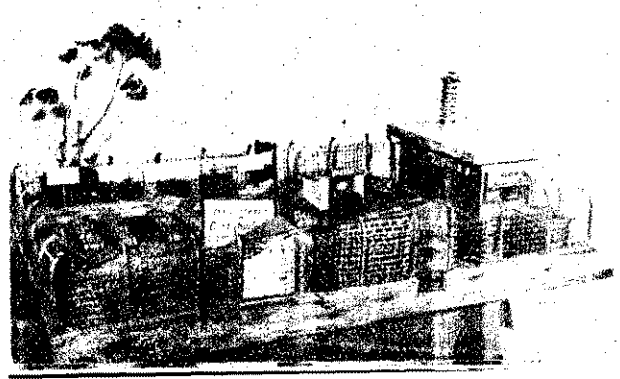

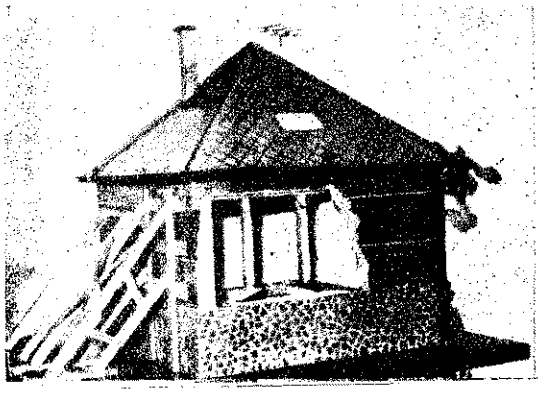

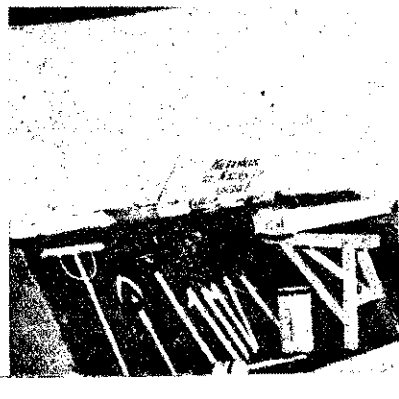

izottság elnöke is meggyőződött. Most már
ad volt az út a szinhelyre, s ott a sze-
st végrehajtották. — A verseny alkalmá-
10 perc, 26 másodperces idővel szereltünk
amint azt később megtudtuk, mi lettünk
elsők — mondotta Kántor János hdgy., a
ztes raj parancsnoka.

emutatót követően az alosztályparancs-
nokság udvarán már „igazi"
eny volt, amelyről még a pécsi rádió is
rtot készitett az esti adás számára. Létra-
zással kezdődött a verseny, 11 fő részvé-
vel. Talán mondanunk sem kell, hogy itt
n már tényleg nagy küzdelem folyt a
odpercekért, hiszen elég volt egy rossz
dulat és máris értékes másodpercek vesz-
el.
rohampálya-gyakorlatnál tetőfokára hágott
izgalom, mivel a két eredmény — a
amászás és a rohampályagyakorlat össz-
e — alapján dőlt el az elsőség sorsa. Itt
pécsiek szerezték meg a győzelmet Klaic
adar szkv. révén.

verseny után Kosteleczky Sándor tű.
őrgy. osztályparancsnok
d összefoglalót tartott. Elmondotta, hogy
egységeken megtartott gyakorlati versenyek
dményesek voltak; a beosztottak tudásuk leg-
t adták a kapott feladatok végrehajtásánál.
is megállapította, hogy mindvégig jó ver-
yszellem jellemezte a küzdelmeket, s java-
a, hogy a versenyeket a jövőben is rend-
esítsék — esetleges módosításokkal. Sze-
e ez a versenyforma jól bevált: növeli a
sztottak harckészségét, és a mindennapi
ben előforduló szakmai feladatok jobb,
dményesebb megoldását segíti elő. Helyes-
tartaná, ha a versenyt nemcsak megyei,
em országos szinten is megtartanák.

— ozváry —

A létramászásban Pécsett is jó eredmények születtek, de egy-egy rossz mozdulat miatt értékes másodpercek vesztek kárba. A rohampálya is alaposan megizzasztotta a résztvevőket

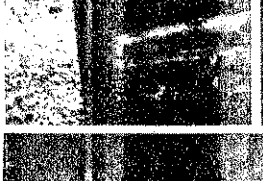

Tűzrendészet – az új jogszabály tükré

A szakértőre vonatkozó rendelkezések

A tűzrendészetről szóló 1/1963. (VII. 5.) BM sz. rendelet 14. § (1) bekezdésének c) pontja szerint a tűzrendészeti hatóság „a megelőző tűzrendészeti rendelkezések és használati előírások megállapításához szakértőt vehet igénybe". A szakértő igénybevételére vonatkozó rendelkezéseket a belügyminiszteri rendelet 18. §-a tartalmazza. Ugyancsak a szakértő igénybevételéről tesz említést a rendelet a szemlével kapcsolatban is, amikor úgy rendelkezik, hogy a szemlén szükség szerint a szakértő is köteles jelen lenni [1/1963. (VII. 5.) BM sz. rendelet 17. § (4) bekezdés].

Az új rendelkezések, amelyek a szakértő igénybevételére vonatkoznak, szükségessé teszik, hogy a szakértővel kapcsolatos néhány lényeges rendelkezést ismertessünk.

A szakértő közreműködésének szükségessége

Az előző számban utaltunk a szemle céljára, fontosságára, valamint arra, hogy a belügyminiszteri rendelet értelmében a tűzrendészeti hatóság a szemle során teszi vizsgálat tárgyává a létesítmény tűzrendészeti viszonyait. Ugyancsak a szemle alkalmával állapítja meg szükség szerint a megelőző tűzrendészeti rendelkezések végrehajtásának hiányosságait is. A szemlén kerül sor arra is, hogy a tűzrendészeti hatóság — ha az indokolt — szemlejegyzőkönyvben további használati előírás szükségességét állapítsa meg.

Előfordul azonban, hogy a szemle alkalmával a tűzrendészeti hatóság nem tudja kialakítani szakvéleményét egyes előzetes szakkérdések eldöntéséig. Különösen a technológiai eljárással összefüggő kérdésekre vonatkozik ez. Ezeknek a megállapításához egyes esetekben indokolt, hogy a tűzrendészeti hatóságot e szakkérdésben jártas dolgozó segítse. A megelőző tűzrendészeti rendelkezések megállapítása és alkalmazása során is felvetődik annak szükségessége, hogy a tűzrendészeti hatóság ismerje az anyag legfőbb jellemzőit — gáznemű anyag esetén az alsó és a felső robbanási határértéket, folyékony anyag esetén a zárt- vagy a nyílttéri lobbanáspontot, szilárd anyag esetén pedig a gyulladási hőmérsékletet. Így például az 1/1963. (VII. 5.) BM sz. rendelet III. részében meghatározott és a használat megelőző tűzrendészeti szabályairól szóló 103. § (2) bekezdése többek között úgy rendelkezik, hogy „a C)—E) tűzveszélyességi osztályba tartozó anyagok nemenként csoportosítva, együtt is tárolhatók, kivéve azokat az anyagokat, amelyeknek egymásra való vegyi hatása tüzet vagy robbanást idézhet elő".

A jogszabály rendelkezése értelmében tehát — vegyes tárolás esetén — különböző tűzveszélyességi osztályba tartozó anyagok együtt is tárolhatók, feltéve, hogy ezek egymásra — vegyi hatás folytán — tűz- vagy robbanásveszélyt nem jelentenek. Az általánosságban ismert, gyakrabban előforduló anyagok esetén nem merül fel probléma. Ellenben, ha olyan anyag vizsgálatáról van szó, amelynek jellemző tulajdonságait a tűzrendészeti hatóság nem vagy nem megfelelő mértékben ismeri, mindaddig nem határozhat, ameddig ezeket az adatokat rendelkezésére nem bocsátják. Ezek ismeretében tud csak megnyugtató módon állást foglalni abban a kérdésben, hogy adott esetben megengedhető-e az anyagok együttes tárolása, és ha igen, esetleg szükséges-e további használati előírás megtétele. Mindezt azonban csak az egyes anyagok jellemzőinek ismeretében tudja megállapítani.

Ugyanez vonatkozik a már hivatkozott rendelkezés (3) bekezdésére is, amely szerint öngyulladásra hajlamos anyagot nem szabad egyéb éghető anyaggal együtt tárolni. Ez esetben is előfordulhat, hogy a vizsgálat tárgyává tett anyag a tűzrendészeti hatóság előtt kevésbé ismert, ezért elsősorban azt kell tisztázni, hogy az anyag öngyulladásra hajlamos-e, és ha igen, milyen mértékben. Ennek a kérdésnek a megállapítása sok esetben meghaladja a tűzrendészeti hatóság ismeretét, ilyen vonatkozásban tehát nem nélkülözheti a szakértő segítségét. Az új belügyminiszteri rendelet 18. § (1) bekezdése — mindezt figyelembe véve — úgy rendelkezik, hogy „a tűzrendészeti hatóság a használati előírások megállapításához szakértőt vehet igénybe, ha egyes körülmények tisztázása különleges szakértelmet igényel".

A szakértőre vonatkozó rendelkezés több olyan kérdést vet fel, amelyek indokolják a velük való részletesebb foglalkozást. Így többek között felvetődik: ki lehet szakértő; hogyan történik a szakértő kijelölése; kit fogadhatunk el szakértőnek; milyen ügyben vehetünk igénybe szakértőt; s végül — de nem utolsósorban — mennyiben köti a tűzrendészeti hatóságot az szakvélemény?

Ki lehet szakértő?

A belügyminiszteri rendelet nem tartalmaz tételes kezést arra vonatkozóan, hogy adott esetben ki lehet sz Alapvető szabálynak kell tekinteni, hogy szakértő csak az aki a meghatározott ügyben megfelelő szakképesítéssel (sz gával) vagy az ügy elbírálása szempontjából megfelelő sággal (gyakorlattal) rendelkezik. Abban a kérdésben, szakkérdés eldöntésére javaslatba hozott személy alkalmassem, a tűzrendészeti hatóság határoz. Amennyiben a szak sekben való jártasság, illetőleg azoknak ismerete szakviz vagy szakképesítéshez kötött, a tűzrendészeti hatóság e az esetekben csak ilyen képesítéssel, illetve szakvizsgáv delkező személyt fogadhat el szakértőként. (Pl. az 1600-a ványban meghatározottakkal kapcsolatos szakvélemény eset

A belügyminiszteri rendelet külön kiemeli, hogy *szak érdekelt létesítmény dolgozója is lehet.* Kérdésként vetőd hogy a belügyminiszteri rendeletnek ez a meghatározás eredményez-e összeférhetetlenséget — vagyis a létesítmén gozójától várhatunk-e tárgyilagos szakvéleményt.

Megítélésünk szerint az a körülmény, hogy a szakkér állásfoglalásra, illetőleg egyes anyagokra vonatkozó adats tatásra a létesítmény dolgozója kap megbízást, általába vezet összeférhetetlenségre, sőt egyes esetekben kívánatos látszik, hogy a szakértő az adott létesítmény dolgozója Sem a létesítmény vezetője, sem a szakértő nem érdekelt abban, hogy az anyagok legfontosabb jellemzőjére vonatko tokat megváltoztassa, annál is inkább, mivel a tűzrendészeti nyok szabályozása nem kizárólag a tűzrendészeti hatóság A belügyminiszteri rendelet elsősorban a létesítmény ve kötelezi a megelőző tűzrendészeti rendelkezések végrehaj azok megtartására és ellenőrzésére. A tűzrendészeti hat létesítmény vezetője és a szakértő tehát a jelen esetben nem tétes érdekűek, sőt alapvető közös érdekük a tűzesetek n zése. Ilyen vonatkozásban feltétlenül számítani lehet arra a szakértő nem lesz elfogult véleményének megadásánál. (előző tűzrendészeti rendelkezések megállapításához igényl szakértőt tehát nem lehet érdekeltnek tekinteni.)

Nem szabad azonban arról sem megfeledkeznünk, belügyminiszteri rendelet megjelenése előtt is sok esetben hasznos segítséget és tanácsot a tűzrendészeti viszonyok lyozásánál azok a dolgozók, akik a gyártás technológiájáva kakörüknél fogva alapos tájékozottsággal rendelkeztek. Felt hasznos tehát, hogy a szakértő az üzem dolgozója legyen. A képzettséggel rendelkező dolgozók közül is felbecsülhet többet tud nyújtani az olyan dolgozó, aki az üzemben év ugyanazzal a tevékenységgel, anyaggal vagy gyártástechnol foglalkozik, és így ismeri az anyag összes tulajdonságait. A ismeretekkel rendelkező szakértőnek nincs szüksége arra hosszabb időt fordítson a szakvélemény tárgyát képező tanulmányozására, mivel ilyen irányú ismeretekkel már kezik. Mindez kizárja a hosszadalmasabb előtanulmányozást utolsósorban a jelentősebb pénzügyi költségkihatást. (Ter tesen, ha megfelelő szakértő nem áll rendelkezésre, ez a létesítmény vezetője köteles külső szakértő kijelöléséré doskodni.)

Azt, hogy a szakértő ne legyen elfogult, továbbá hogy véleményével kapcsolatos megállapításokat a szakértő r tegye meg, a belügyminiszteri rendelet a következőkkel is sítja: „A szakértő a szakvéleményt büntetőjogi felelősség mellett írásbeli nyilatkozatban vagy szemlejegyzőkönyvbe les megadni ..., a szakértőt a véleményadás előtt figyelm kell a hamis szakvéleményadás következményeire."

Ki gondoskodik a szakértő kijelöléséről?

A szakértő kijelöléséről a belügyminiszteri rendelet 1 bekezdése értelmében — a tűzrendészeti hatóság felhívás ján — a létesítmény vezetője köteles gondoskodni. A tűz szeti hatóság nem írhatja elő és név szerint nem határ meg, hogy ki legyen a szakértő, azt azonban feltétlenül

lyen ismeretekkel, milyen tárgykörben és milyen vonatkozásn kéri a szakértőt. A tűzrendészeti hatóság jogosult arra is, gy ha a szakértő nem felel meg a megkívánt követelményeknek, t ne fogadja el.

A belügyminiszteri rendelet nem határozza meg, hogyan hívk fel a létesítmény vezetőjét a szakértő kijelölésére. (Az ezzel pcsolatos részletes rendelkezést a BM Országos Tűzrendészeti arancsnokság vezetője 20/1963. BM OTP utasításának 107. pont tartalmazza.)

A felhívást háromféle módon lehet eszközölni:

a) átiratban — ha a tűzrendészeti hatóság a szemlét megelőző őtanulmány során vagy egyéb ok miatt annak szükségességét egállapította;

b) jegyzőkönyvben — ha a szakértő igénybevétele szemle, lenőrzés során merül fel;

c) határozatban — ha az átirati vagy jegyzőkönyvi intézkedés apján a létesítmény vezetője részéről a szakértő kijelölése nem rtént meg. A határozatban szükség esetén kilátásba lehet hezni azt is, hogy amennyiben a létesítmény vezetője nem teszi eg a szakértő kijelölése iránti intézkedését, az 1957. évi IV. rvény 9. fejezet 77. §-a alapján 1000 forintig terjedő pénzbírággal sújtják.

Ha az ügy természete megkívánja, több szakértőt is igénybe het venni.

Mennyiben köti a szakértő véleménye és nyilatkozata a tűzrendészeti hatóságot

Szakértő igénybevétele esetén is a tűzrendészeti hatóság és em a szakértő állapítja meg a létesítményre vonatkozó tűzrenészeti rendelkezéseket. Ebből következik, hogy a tűzrendészeti atóságot a szakértő által adott vélemény általában nem köti. z alól a szabály alól kivételt képez az az eset, ha a szakvélenényt a szakvélemény adására hivatott szerv adta (pl. Építésudományi Intézet). Amennyiben a tűzrendészeti hatóság megélése szerint a szakvélemény hiányos, nem megalapozott vagy nnak helyességéhez egyébként alapos kétség fér, a tűzrendészeti atóság nem köteles elfogadni a szakvéleményt. (Más kérdés az, ogy ettől függetlenül vagy éppen emiatt a létesítmény vezetője tűzrendészeti hatóság intézkedése ellen 8 napon belül fellebezéssel élhet a II. fokú tűzrendészeti hatóságnál.) Ha a tűzrenészeti hatóság a szakvéleményt nem fogadja el, és attól eltérően ntézkedik, úgy a hatósági intézkedése alkalmával részletesen ki ell fejtenie azt, hogy a szakértő véleményét miért nem fogadta l, és a szakvéleménytől eltérő megállapításait mire alapozta. szakértő véleményét tehát részletes és kifejtett indok nélkül em szabad figyelmen kívül hagyni.

Ha a tűzrendészeti hatóság megítélése szerint az adott szakélemény hiányos, nem megalapozott vagy annak helyességéhez lapos kétség fér, részletes indok alapján új szakvélemény megdására hívhatja fel a szakértőt, vagy új szakértő kijelölése iránt intézkedhet a létesítmény vezetőjén keresztül. Jogosult arra , hogy a szakértőhöz akár írásban, akár szóban kérdéseket inézzen, vagy ha szükségesnek tartja, a szakértőt az adott szakélemény kiegészítésére hívja fel.

Milyen igényt támasztanak a szakértővel szemben?

A szakértő a tűzrendészeti hatóság részére csak egyes, különeges szakértelmet igénylő körülmények tisztázásához nyújt szaktépzettségének megfelelő segítséget. Nem lehet tehát olyan szakvéleményt kérni, amely arra vonatkozik, hogy a vizsgálati adatok lapján a szakértő állapítsa meg a használattal kapcsolatos „használati előírásokat". Azt azonban feltétlenül igényként lehet és ell támasztani a szakértővel szemben, hogy mindazokat az adaokat (anyagok jellemző tulajdonságait), amelyek a megelőző tűzendészeti rendelkezések vagy használati előírások megállapításához szükségesek, szakvéleményben bocsássa rendelkezésre. A további intézkedés, a használati előírások megállapítása már a tűzendészeti hatóság feladata.

A belügyminiszteri rendelet 18. § (3) bekezdése határozza meg azt is, hogy a szakértő a szakvéleményét milyen formában köteles előterjeszteni. Eszerint a szakvélemény előterjeszthető:

a) írásbeli nyilatkozatban,
b) szemlejegyzőkönyvben vagy
c) külön írásban.

A tűzrendészeti hatóság dönti el, hogy adott esetben a szakvélemény melyik formáját választja. Ez általában a szakvélemény ellegétől függ. Különösebb szakértelmet nem igénylő vagy bizonyos ténykörülményeket igazoló esetekben írásbeli nyilatkozat vagy szemlejegyzőkönyv felel meg a legjobban. Bonyolultabb, hosszabb vizsgálat tárgyát képező, jelentősebb ügyben viszont külön írásbeli szakvélemény megadására célszerű felhívni a szakértőt.

A szakértő részére a szakvélemény tárgyát képező minden egyes kérdést külön pontokba foglalva írásban kell meghatározni. A szakértő által adott írásbeli nyilatkozatot, továbbá a külön írásbeli szakvéleményt az ügydarabhoz kell mellékelni.

A szakértő igénybevételére vonatkozó rendelkezések segítséget nyújtanak ahhoz, hogy a tűzrendészeti hatóság a jövőben az eddiginél sokkal szakszerűbben tegye meg intézedését és ezáltal megszilárduljon az egyes létesítmények tűzrendészeti helyzete. Ha a szakértő igénybevételével helyesen és megfelelően élünk, feltétlenül könnyebb és szakszerűbb lesz a hatósági munka. Nem szabad azonban megfeledkeznünk arról, hogy a jogszabály nem minden esetben teszi lehetővé a szakértő igénybevételét. A tűzrendészeti hatóság jogszabályellenesen jár el tehát, ha olyan ügyben is szakértő kijelölésére hívja fel a létesítmény vezetőjét, amikor annak megállapítása saját hatáskörébe tartozik, tekintve, hogy a szakvélemény tárgyát képező körülmény tisztázása nem igényel különleges szakértelmet. Hiba viszont az is, ha hatóságaink az eljárás során nem élnek a szakértő igénybevételével.

Dr. Félix László
tű. alez.

KEVESEN TUDJÁK, HOGY...

... a törökök kiűzése és a kuruc—labanc háborúk befejezése utáni időszak telepítései során a bevándorolt telepesek nemcsak földet, házat, állatokat, gazdasági felszereléseket és adókedvezményeket kaptak, hanem a telepes községeket — mint testületeket — tűzvédelmi felszerelésekkel (hordóskocsi, 2 lajtorja, 4 fejsze, 12 bőr- és 6 faveder) is ellátták.

... 1787 áprilisában a pesti tanács megelőző tűzrendészeti célból építési bizottságot alakított. Erről határozatot tettek közzé, amelyben megállapították, hogy sokan nem a megengedett helyen építik fel az új házakat, és a kémények biztonságára kevés gondot fordítanak. „A jövőben ez a bizottság építési szakértők közreműködésével ügyelni fog mindenre, ami az építkezéshez tartozik. Aki tehát városunk területén új házat akar építeni, vagy másmilyen építkezéshez akar fogni, a meglevőt átalakítani szándékozik, arra kötelezzük, hogy a munka megkezdése előtt a telekkönyvi hivatal útján tegyen jelentést az Építő Bizottságnak. Két példányban tervrajzot adjon be minden épületrészről, és az építkezést csak akkor kezdheti meg, mikor a szabályok figyelembevétele alapján megbírált tervet az alulírott tanács az építkező megnyugtatására kiadja. Ellenkező esetben mindenki saját magának tulajdonítsa, ha szabálytalan eljárás miatt az előírásnak meg nem felelő épületet le kell bontania, és a kárvallott szomszédokat kárpótolni kénytelen."

... Panama város tűzoltóságának 75 éves fennállása emlékére hat értékből álló bélyegsorozatot adtak ki a múlt év végén. Az egyes bélyegek tűzoltást, a hivatásos tűzoltóság tagjait, tűzoltószerűárat, míg a 21 centes záróérték tűzoltócímert ábrázol. Az emlékbélyegek kiadása Panamában már hagyománynak tekinthető, mert az 50 éves jubileumkor is kiadtak egy 9 értékből álló sorozatot 1937. november 25-én.

... 1825-ben Apostag község (akkor nagy és népes helység) majdnem teljesen leégett.

... a tűzoltóegyenruha egységesítése sok vitára és hosszadalmas intézkedésekre adott okot elődeinknek. A soproni nagygyűlésen már 1874-ben javasolták az egyenruha és a rendfokozat egységesítését. 1876-ban került sor konkrét javaslat kidolgozására. Akkor bő, sima mellű, indigókék színű zubbonyt, felálló rövid galérral, (a zubbony jobb oldalán Ü. T. betűk, bal oldalán a tűzoltó száma), további öltözékül bő, csizmába húzható nadrágot, térdig érő bagariacsizmát, köpönyeget vagy szűrt javasoltak. A rangjelzés a zubbony ujjára került volna, míg a sísakon történő rangjelzést minden egyesület maga választhatta volna meg. Hangsúlyozták, hogy az egyenruhánál a legnagyobb egyszerűségre kell törekedni. 1878-ban ismét újabb javaslat készítésére került sor, amit az 1880. évi nagygyűlés tárgyalt meg. A megjelent tűzoltók tarka ruházata igen érdekes látványt nyújtott. A közönség megállapítása szerint az egri önkéntesek viselték a legcsillogóbb és legszebb egyenruhát. Ekkor megállapodtak ugyan az egységes egyenruha formájában, de a ruha színének és anyagának megválasztását a testületekre bízták, és ezzel odalett az egységesség. Újabb vita indult meg az egyenruha körül, és 1887-ben új egyenruházati szabályzatot fogadott el a nagygyűlés. Ezt 1898-ban 6000 példányban ki is nyomtatták, de a BM nem mondta ki annak az összes tűzoltótestületre vonatkozó kötelező hatályát. Ez a szabályzat szüntette meg a lószőrfogós ezüstsisak használatát.

.. Vácott 1884. február 6-án egy időben egyszerre támadt tüzeset a város két ellentétes pontján. Szerencsére, a váci önkénteseknek 4 fecskendője volt, és egy gyári tűzoltó csapat is segítséget nyújtott, úgyhogy mindkét tüzet (az egyiknél egy ház fedele, a másiknál két szalmafedelű szomszédos ház állt lángokban) fél óra alatt eloltották.

... a budapesti Calvin tér azért maradt meg térnek, mert a XVIII. század közepén itt volt a város szérűje. Tűzvész elleni védekezés okából a szénát sem volt szabad behordani a városba, hanem itt rakták boglyákba. Később pedig itt tartották a szénavásárokat — ezért nevezték szénapiacnak is.

... a Helytartó Tanács rendőri osztálya 1769-ben és 1771-ben adott ki országos tűzrendészeti rendeletet. Ekkor rendelték el, hogy minden megye és város köteles „tűzcassát", tűzi pénztárt felállítani. Ebből fedezték a tűzoltószerek beszerzését, de ebből térítették meg a tűzkárokat is.

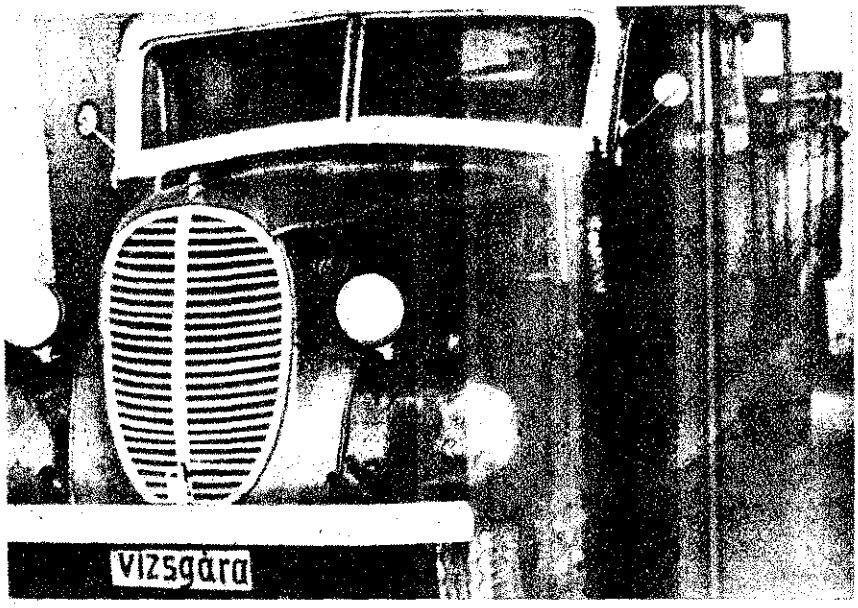

LÁTTUK — hallottuk — TAPASZTALTUK

A kis szertáros

A mindössze 15 éves Németh Ferenc már öt esztendeje tagja a pécsváradi testületnek, és a többi fiatallal együtt rendszeres részvevője a versenyeknek.

Jelenleg a testület szertárosi teendőit látja el nagy szorgalommal és hozzáértéssel. Arra vonatkozóan, hogyan lett tagja az önkéntes testületnek, és hogyan lett szertáros, a kedves modorú, élénkszemű ifjú tűzoltó elmesélte, hogy bátyjával együtt eljárogatott az önkéntesek foglalkozásaira, s — hogy hogy nem — megszerette a tűzoltói hivatást.

— Mindig nagyon szerettem a motorokat és szívesen segítettem a szertárosnak nemcsak a kism hanem a gépkocsi karbantar is. Közben megismertem a kat. Amikor a szertárosunk dott, s rám esett a választ gyon megörültem a megbíza És . . . és igyekszem minél ellátni munkakörömet — en foglalja össze szertárosságán ténetét.

Biztosak vagyunk abban, Németh Feri, az ország legfi szertárosa továbbra is haszn ja lesz a testületnek, és sok szerez majd a pécsváradiakn klismeretes, szorgalmas mu val.

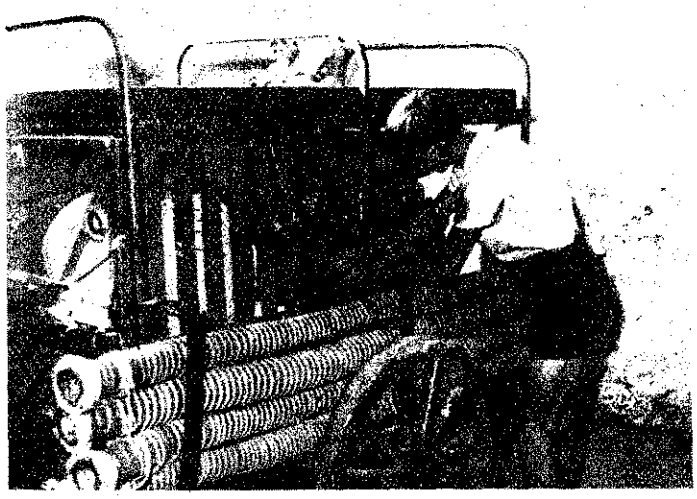

Jó közösség

A jászkiséri önkéntesek sikeresen szerepeltek az idei versenyen. A 400-as kismotorfecskendő-szerelésben elért első és második helyük, továbbá a gépállomás és az állami gazdaság önkénteseinek jó eredményei bizonyítják ezt.

Bokor Mihály, az önkéntesek 63 éves, nyugdíjas parancsnoka szívvel-lélekkel végzi az irányítás teendőit. Munkájában jó segítői: Szurocki Istvánné tanácselnök-helyettes, Katona Ernő párttitkár és a testület elnöke, Szabó Miklós VB-titkár.

Eredményes múltra tekinthet vissza a 34 fős testület. Tagjai aktív, a tűzrendészet ügyét a szívükön viselő dolgozók. A területi munkát, a lakóházak ellenőrzését végrehajtották, és szinte egyemberként vettek

részt a testület Fordtípusú gépkocsijának újjáépítésében. Most már csak a gépjármű levizsgáztatása a gondjuk.

A versenyek után sem tértek pihenőre: a nyári mezőgazdasági termés tűzkártól való megóvása volt a legnagyobb gondjuk. Megszervezték az ügyeletes szolgálatot, s az Alkotmány Tsz vezetőségével közösen határozatot hoztak, miszerint a traktorosok veszély esetén kötelesek a mezőn dolgozókat a tűz helyszínére szállítani. A riasztást harangkongatással tervezték, és a gyors tűzjelzés érdekében a tanács telefonját is állandóan „berepülőzték" . . .

A jászkiséri önkéntesek eddigi eredményei és várható további felkészültsége munkájuk biztosítéka a község jó tűzvédelmének.

Szépen fejlődnek

Szerencsénk volt — éppen akkor értünk Pécsváradra, amikor a község önkéntes tűzoltóságának 20 főnyi fúvószenekara próbált.

A meleg nyári estét szinte betöltötték a tűzoltóőrszobából kihallatszó keringő lágy akkordjai. A zenészek a Pécsről kijáró Szabados Antal karmester irányításával tanulnak és készülnek a soronkövetkező szereplésre. Karmesterük elmondotta, hogy a két éve működő zenekar hetenként három alkalommal próbál, s tagjai szorgalmát mi sem jellemzi jobban, mint az, hogy még ebben a nagy melegben sem hiányzik senki. Szépen fejlődnek, olyannyira, hogy egy meghallgatás után Papp Tibor tű. alez., az Állami Tűzoltó-Zenekar vezetője több tagot könyvjutalomban részesített. Nagy esemény, hogy a pécsi rádió felvételt készített a zenekarról, és azt közvetítette is a „Muzsikáló Baranya" című műsorában.

Tervük szerint minél többet szeretnének pelni — amit a befejezéshez közeledő k kultúrotthon lehetővé is tesz. A kultúr építésének befejezése örvendetes, hiszen b téka a rendszeres szereplésnek. Egyelőre ban még hátráltatja az együttes munkáját sok hangszerük elavult már — viszont i kapták arra, hogy az Országos Tűzrendész rancsnokság új hangszerekkel segíti őket.

De nemcsak a zenekaráról híres a pécs önkéntes tűzoltótestület, hanem az eredmé ről és a jó működésről is. Az idei járási nyen pl. kétszer is első helyen szerepelte férfiak a 400-as kismotor-, az úttörők pe kocsifecskendő-szerelésben.

Vadász Lászlónak, az önkéntesek paranc nak terveiben szerepel a községi önkéntes letnek még jobb összefogása, nevelése, er az úttörők továbbképzése és — s ez a leg sabb — a község tűzvédelmének erősítése.

Csak igy lehet?

„Sok gondot okoz az új szabványok beszerzése" — panaszolták a Komárom megyei osztályparancsnokságon. Elmondták, hogy megfelelő rovat hiányában valósággal ügyeskednünk kell, mert másképpen nem egyenlíthetnék ki a számlát.

Igen ám, csal az ilyen ügyeske éppenséggel nen gyon tetszenek a zoroknak. Viszon nem vásárolják ezeket a nyom nyokat, bajosan hatnak lépést a déssel. Az a kérd hogy valóban jobb megoldás?

bb mint 800-an hallgatták meg a hevesi jubileumon Csabai János vb-elnök ünnepi beszédét

Tompa Béláné zászlószöget helyez el a helyi HISZÖV által adományozott zászlóra

Négyes ünnepség

Heves község önkéntes testü-e négyes eseményt ünnepelt gusztus 20-án. Köszöntötte az otmány évfordulóját, emlé-zett a testület 80. születésnap-a, közel negyedmilliós költ-séggel épült új szertárt, és a Házipari Vállalat dolgozói által adományozott csapatzászlót ava-tott. Kevés ilyen nagymúltú testület közösségének adatott meg, hogy ilyen sikerek jegyében ün-nepeljen, de egyre több az olyanok száma, akik hozzájuk hasonlóan érzik a társadalom érdekében fáradozók munkásságának megbecsülését ilyen beszédesen kifejező elismerést.

AZ ÉPÍTŐK *dicsérete*

A társadalmi összefogás, a termékeny, együttműködés eredményét ünnepel-k Lovászpatona községben augusztus -án délután. Új szertárt avatott a tes-let, amely helyi erőből és állami támo-tásból épült. Nem első eset az ilyesmi; yre több helyen ünnepelnek hasonló kalomból minden esztendőben, s mind bb az olyan községek száma is, amelyek-n — a lovászpatonaihoz hasonlóan — testület fejlődését és az építők dicsé-tét hirdeti az új tűzoltólétesítmény.

Az ünnepség egyik mozzanata: a járási tanács titkára jutalmat ad át a testület parancsnokának

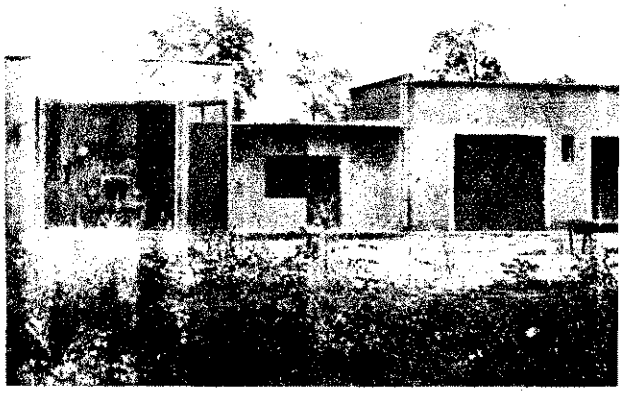

A közel negyedmillió értékű új szertár, amelyet az összefogás ereje emelt a fejlődő község egyik legszebb helyén

Hét évtized emlékezete

Sokan eljöttek a ritka eseményre. Érdeklődők, meghívottak pes családja bizonyította, hogy tisztelet, megbecsülés övezi a skundorozsmai önkéntes tűzoltótestület 70 esztendős, neves özösségét. Aki egy kicsit is magához közelállónak érzi a hivatás mes hagyományainak lelkes ápolóit, az velük együtt ünnepelte gusztus 25-én a hét évtizedes jubileumot, s nem minden meg-tottság nélkül szemlélte a négy generációt jelképező ünnepi ősort. És aki látta a 94 esztendős Varga Sándor bácsi és a 91 es Légrádi János bácsi, a testület még élő két veterán alapító gjának arcán az elégedettség és a büszkeség mosolyát, az vala-it talán megértett abból a nagyszerű „valamiből", amit mi a vatás szeretetének nevezünk, s ami ezt a lelkes, az elődök nyom-kain haladó közösséget munkájában vezérli.

A kép nem teljes, hiszen csak az elődök egy része állt a lencse elé. De még így „hiányosan" is sokat mond ez a népes család...

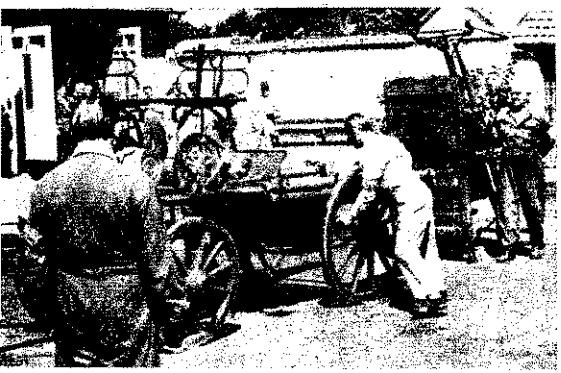

A tegnap és a ma... A veteránok mozdonyfecskendő iskolaszerelésével, az ifik 400-assal bemutatott szerelésükkel tették emlékezetessé a jubileumi ünnepséget

Nemrégiben Tatabányán jártunk, s felhasználtuk az alkalmat egy kis őszinte beszélgetésre. Erről is, arról is kíváncsiskodtunk, de közben minket is kérdezgettek. Volt, amiben egyetértettünk, néhány kérdésben azonban vitatkoznunk kellett. Sok érdekeset hallottunk, s ezek közül egyet és mást most továbbadunk.

Nem rossz módszer

A laktanya — akárcsak évek óta mindig — kívül-belül ragyog a tisztaságtól. Saját erőből festették ki, s ráadásul új kocsimosót és még sok minden mást is építettek.

A korábbi évek ugyancsak értékes, de eléggé ötletszerűnek mondható munkájával szemben legutóbb tervszerűen igyekeztek elvégezni a tatarozást. Már tavaly decemberben elkészítették az ütemtervet, s úgy hallottuk, a lelkes építők nem is forgatták fel fenekestől a laktanyát, habár itt-ott egy kis üzemzavar is akadt azért.

Egyik-másik beosztott nem túlságosan lelkesedett a munkálatokért, sőt nem rejtette véka alá a véleményét. Meglepetésükre azonban senki sem kapacitálta őket, hanem nélkülük kezdték el a tatarozást. Egy darabig nézegették a serénykedőket, de aztán csak nem állták szótlanul a mellőzést.

„Hogyan fogod azt az ecsetet? Még nézni is rossz!" — „Ezt nem így szoktuk! Majd én megmutatom!" — ilyen és hasonló megjegyzéseket tettek. Akadt olyan önmagát szabadságolt építő is, aki valósággal berobbant az alosztályparancsnok irodájába, és szinte követelte, hogy neki is adjanak munkát.

Aztán, ahogy múltak a napok, a sértődötten nézelődőkből szorgalmas segítők lettek. Senki nem kérte őket, de ha már olyan nagyon ajánlkoztak, hát — isten neki — csinálják...

Van visszaút!

K. A. őrmester neve gyakran szerepelt a fenyítettek listáján. Szolgálatban nemigen panaszkodhattak rá, de ha betért valamelyik italboltba, bizony, nem mindig jószántából hagyta el a helyiséget... Szinte reménytelen esetnek látszott már, s nyílt titok volt: elöljárói már-már azon gondolkodtak, kérik a leszerelését. Hiába fogadkozott, az ital bizonyult erősebbnek, s közben eladósodott, ami szintén nem valami hízelgő egy tűzoltóra.

Az utolsó fenyítés alkalmával végre beadta a derekát, és elvonókúrára jelentkezett. Majdnem két éve nem láttuk, és most alig ismertünk rá: valósággal megfiatalodott. Úgy hírlik, a családi élete is rendeződött. Most már igazán tőle függ, hogy kisebb-nagyobb ballépései lassanként feledésbe merüljenek.

„Nem csinálom tovább!"

Az egyik idősebb tiszthelyettes valami miatt megorrolt az elöljárójára. Hogy melyiküknek volt igaza, azt ma már bajosan lehetne kibogozni. Emberünk azonban nagyon nekikeseredett. *„Nem csinálom tovább"* — jelentette ki, s a nagyobb nyomaték kedvéért hivatalosan is kérte a leszerelését.

Szerencsére akadtak, akik gondolkodtak helyette. Őszintén elbeszélgettek vele, majd áthelyezték a másik szolgálati csoportba. Mostani igyekezetéből ítélve, igazán nem bánta meg, hogy hallgatott a tanácsra és előbb mégiscsak „számolt tízig"...

Látszat és valóság

Begyakorló gyakorlaton vettek részt az egyik szolgálati csoport tagjai. Az üzemben árgus szemekkel figyelték őket. Egyik-másik dolgozó még el is mosolyodott, jóllehet a gyakorlat igazán nem adott erre okot. Hamarosan fény derült az érthetetlennek látszó viselkedésre. A kis, de felettébb kíváncsi nézősereg ugyanis éppen azt latolgatta, hogy mire mennének baj esetén ezekkel a lomha mozgású tűzoltókkal. Merthogy a múltkoriak olyan gyorsan megszerelték a sugarakat, mint a vihar...

A félreértést még nem egészen sikerült tisztázni...

Rosszabb volt a fenyítésnél

Bár a jelek szerint megszűntek a sorozatos fegyelemsértések, kisebb-nagyobb botlások azonban előfordulgatnak még. Nemrégiben is egy ilyen ügy foglalkoztatta az illetékeseket. Rendes, igyekvő ember a vétkes, s még rosszindulattal sem nevezhető renitenskedőnek. Kiszabták rá az igazságos büntetést, ám ezzel még nem tettek pontot az ügy végére. Társai olykor-olykor szóba hozzák a történteket. Úgy hallottuk, most már nem sokáig, mivel ugyanazért a vétségért csak egy büntetés kiszabása igazságos. Mert nem olyan könnyű a többiek elé állni, és beszámolni bizonyos eseményekről. Bizony, az ilyesmi még a fenyítésnél is rosszabb, bár gyakran legalább olyan hasznos és szükséges.

A világkongresszus küldötte

Tihanyi Péter alhadnagyot hiába kerestük. Bulgáriába utazott az Eszperanto Szövetség világkongresszusára. Egyébként ő a megyei szövetség titkára is, de e szép világnyelvnek — értesülésünk szerint — alosztályon eddig még nem sikerült ú veket toboroznia. Ez különben igazán a kulturális érdeklődés hiányának tula nítható. Csak hát ki-ki az érdeklődési rének megfelelő hasznos időtöltést vál ja. Havonta értékes könyvek lelnek dára, a Pártélettől a Világosságon át a lyeggyűjtők lapjáig jóformán az össze mertebb folyóiratra előfizetnek. Egyes régebben szinte kapacitálni kellett a n általánosra, most azonban annyira „b jöttek" a tanulásba, hogy nem is elégít nek ki minden igényt. Mezőgazdasági t nikusokra például tényleg nincs szük az alosztálynak... Némelyeknél sza lángnak bizonyult ugyan a tanulási v de a legtöbben komolyan nekigyűrkőz Sereg János törzsőrmester például m III. gimnáziumot végzi — méghozzá eredménnyel.

Az alosztály fia

Amikor az adatait felolvasták, nem s kérdezősködtek. Minek is tették volna formán itt az alosztályon nőtt fel, a mük láttára. A hajdani kamaszlegé tíz év alatt igencsak megemberesedett. ezüst csillag fénylik a vállapján, p még csak 26 éves. Hanem azért m meglepődött, amikor első pártfeladat megbízták a speciális anyagok rende vel. De ha már így történt, becsülettel kigyűrkőzött, s tettekkel akarja meg gálni az egyhangú bizalmat. Sőt, ha s rül a terve Bozori Jenő törzsőrmester akkor harmincéves korára zsebében az érettségi bizonyítvány.

Emberségesen, igazságosan

Rövidesen kilenc boldog lakástulajdo nak adják át a kulcsot. Sok fejtörést zott azonban, amíg kiválasztották Nem is csoda, összkomfortos lakások itt sem bővelkednek. Meg aztán az lenne igazságos, hogy egészen új embe nek juttassák a valóban minőségi lak kat. Nehezen született meg hát a dön de a „közvéleményt" végül is igazán elégítette. Az új otthonokat a „törzsgá igényjogosultjai kapták, s az eddig sz nyebb körülmények között élők kerül a helyükbe. Persze, ez csak így elmon hangzik ilyen egyszerűnek...

Lassan, de biztosan...

Az egy főre jutó „átlagletolás" teki tében alighanem a tatabányai alosz vezet a megyében. Való igaz, eddig lé gesen többször kritizálták, mint dicsé őket — és nem is alaptalanul. Úgy tü azonban, hogy lassan, de biztosan új f zet kezdődik az egység életében. Az elm dottak is bizonyítják, hogy ezen mun kodik — bár még korántsem töretlenü a pártszervezet és a vezetőség kollektí is. Tegyük hozzá: cseppet sem eredmé telenül!

— g.

A PÉCSI ÖNKÉNTESEK KLUBJA

Időszerű nemzetközi kérdésről hallgatnak előadást a nyugdíjasok

A PÉCSI NYÁRI ESTÉKEN a Kossuth Lajos utcában sétálók estéről estére gyönyörködhetnek a Fegyveres Erők Házának kerthelyiségéből hallatszó zene lágy melódiáin.

A klub a város szívében — öt percnyi járásra a Nádor szállótól — szemre is tetszetős épületben helyezkedik el. Modern bútorokkal berendezett helyiségek egész sora, étterem, espresszó, több játékterem, könyvtár és olvasóterem, televízióval és rádióval felszerelt klubszoba, tekepálya, tornaterem is szép, tágas kerthelyiség áll a pihenni, szórakozni vágyó látogatók rendelkezésére. A kerthelyiség sok éves fáinak hűvösében ízlésesen, tisztán terített asztalok és udvarias pincérek fogadják a vacsorázni kívánókat, s az étterem szolid árai is kedvezőek az aktív és a nyugdíjas látogatóknak egyaránt.

A VENDÉGEK IDŐSEBB ÉS FIATALABB KOROSZTÁLYA egyformán megtalálhatja a szórakozását. A táncolni vágyók a klub modern tánczenekarának vérpezsdítő ritmusaira hódolhatnak kedvenc szenvedélyüknek a gyönyörűen megvilágított szökőkutat körülvevő „táncparketten", a népi zene kedvelőit pedig a klub öntevékeny és külső hivatásos művészei szórakoztatják a legszebb dalokkal a hetenként kétszer megrendezett magyarnóta-estéken.

A klub látogatói a Fegyveres Erők, a HM- és BM-szervek tényleges és nyugállományú tagjai. Először az országban Pécsett szervezték meg a szélesebb körű társadalmi szervek: az önkéntes rendőrök, a tűzoltók és a tartalékos honvédek bevonását a klubéletbe. Tagsági könyvvel rendelkeznek valamennyien, részt vehetnek a szakkörök munkájában, rendezvényeikre igénybe vehetik a helyiségeket és felszereléseket —, tehát teljes jogú tagjai a Pécsi Fegyveres Erők klubjának.

IBL ERNŐ HONVÉDSZÁZADOS, a klub vezetője elmondotta, hogy mind szorosabb kapcsolatot szeretnének kialakítani a HM és a BM dolgozói s azok munkáját önkéntes alapon segítő társadalmi aktívák között. Így alakult meg az év elején a Pécsi Önkéntes Tűzoltók Klubja, amelynek a pécsi üzemek és a peremkörnyéki önkéntes tűzoltók a tagjai. Számuk jelenleg meghaladja a kétszáz főt. Közös ügyeiket a választott vezetőség intézi. A megalakulás után összeállították az évi műsortervet is, amely szerint kéthavonként tartanak összejöveteleket. A programot úgy ügyeskedték össze, hogy az a szórakoztató és a művészi műsorok mellett az önkéntesek politikai, szakmai és általános műveltségének fejlesztését is szolgálja.

Az „Önkéntes tűzoltók szerepe az üzemek tűzvédelmében" című előadással kezdődött a szervezett klubélet. Már az első előadáson is nagy létszámú hallgatóság vett részt, s azóta egyre nagyobb népszerűség kíséri a különböző előadásokat. Augusztusban Kosteleczky Sándor tű. őrgy., a Baranya megyei tűzrendészeti osztályparancsnokság vezetője tartott élménybeszámolót a portugáliai tűzoltókongresszusról. Következő programpontként szerepel a „Tájékoztató néhány nagyobb tűzesetről", majd az 1/1963. BM. sz. új tűzrendészeti rendelet ismertetése és megvitatása kerül műsorra. A klub tehát valóban kettős feladatot lát el: összefogja az önkénteseket, közelebb hozza őket egymáshoz, hiszen a közös estéken jobban megismerik egymás problémáit és segíteni tudnak a tapasztalatok átadásával, ugyanakkor azonban gyarapítják szakmai tudásukat is.

A PROPAGANDAMUNKÁT az Önkéntesek Klubjának 7 főnyi vezetősége látja el. Igyekeznek minél szélesebb körben megismertetni a klubot és célkitűzéseit és minél több önkéntes tűzoltót bevonni a klub munkájába. A havi műsort tartalmazó füzetet egyébként megküldik a tagoknak, hogy mindenki kiválaszthassa azt az előadást, illetve rendezvényt, amelyik a legjobban érdekli.

Nagy érdeklődés kíséri a különböző szakkörök előadásait is. Látogatásunk alkalmával a nyugdíjasoknak az „Időszerű nemzetközi kérdésekről" tartott előadáson pl. mintegy harmincan vettek részt. A megjelentek nagy figyelemmel hallgatták az előadást, s az élénk vita a kerthelyiség fehér asztalainál — a népi zenekar kellemes zeneszója mellett — jóleső, hűsítő sörözéssel ért véget.

A KLUB VEZETŐJÉNEK, Ibl Ernő századosnak és az önkéntesek intéző bizottságának — mint mondottuk — további célja, hogy fokozatosan minél több önkéntest vonjanak be a klubéletbe és egyre szorosabb barátságot, együttműködést alakítsanak ki a fegyveres erők munkájában részvevők között. Bízunk abban, hogy a Pécsi Fegyveres Erők Klubjának az országban elsőként megindult kezdeményezését további siker kíséri, és hasznos példáját mind több város fegyveres erőinek klubja követi.

—Linka—

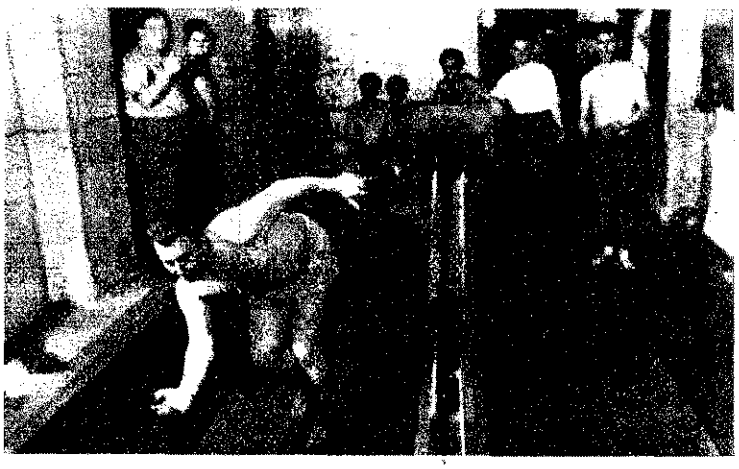

A tekézés kedvelőit a nagy meleg sem zavarja

Vendégek a kedves hangulatú kerthelyiségben. Port János magyarnótákkal szórakoztatja az étterem közönségét

Egységein

2 : 1 a gyarmatiak javára

A két örök rivális szomszédvárban — a salgótarjáni és a balassagyarmati alosztályon — kettőzött szorgalommal készültek az egységek közötti versenyre. Nográd megyében nyilt titok, hogy a tarjániak és a gyarmatiak mindig örülnek, ha valamiben lefőzhetik az ellenlábast.

A mostani vetélkedésből vitathatatlanul a gyarmatiak kerültek ki győztesen: Herédi József férm. és Pleva István hdgy. raja szerezte meg a két első helyezést.

A tarjániak ezúttal az egyéni „bajnoksággal" vigasztalódhattak. Ennek a nemhivatalos címnek idén Tajti Simon 28 éves szakaszvezető a birtokosa. Sikerének állítólag még a gyarmati gépkocsivezetők is örültek, tekintve, hogy Tajti elvtárs is „pilóta". Most azután jó darabig senki sem bosszanthatja az itteni gépkocsivezetőket, hogy csak a volán mellett nagylegények, bezzeg a létrán, meg a rohampályán . . .

Azért mégis megnyugtató

„Viszontlátásra" Kesztölcön"

Nem sok időt töltöttünk a balassagyarmati alosztályon, de többször is meg kellett szakítanunk a beszélgetést, mivel ügyfelek érkeztek. Szabálytalanul használt kéményeket „jelentettek" fel, s az indulatos szavakból ítélve egészen más okokból talán a szomszédnak is be akartak „fűteni".

Megtudtuk, hogy napirenden van az ilyesmi. Gyakran még távoli falvakból is eljönnek a panaszosok. Mivel a távolból lehetetlen eldönteni, vajon a kémények vagy csak a szomszédok füstölögnek, mindenkor alapos vizsgálat követi a bejelentéseket. Bár olykor inkább békebíróra lenne szükség, azért mégis megnyugtató, hogy egyre többen felismerik: a tűzveszély sok bajt hozhat a portájukra.

Ez a felirat búcsúztatta az idei dorogi járási verseny résztvevőit. A házigazdák a tokodiak voltak, s igazán kitettek magukért. „Kár, hogy nem jött el a Magyar Tűzoltó — mondogatták az esztergomi alosztályon —, ezt a versenyt már jóformán teljesen a járási tanács szervezte." Négy albizottságot alakítottak, s ezek vajmi kevés feladatot hagytak a tűzoltóságnak.

Nem meglepő ez a dorogi járásban. Az esztergomiak szerint „csupán" az volt szükséges hozzá, hogy szüntelenül ápolják a tanáccsal való jó kapcsolatokat. (Persze, ehhez olyan partnerek is kellenek, mint a dorogi járási tanács vezetői!) Mert ma már az is természetes, hogy minden tételes ellenőrzésen is részt vesz a tanács megbízottja.

Egyetlen kalapácsütés

majdnem millós kárt okozott az almásfüzitői felső teherpályaudvaron. Augusztus 8-án, a kora hajnali órákban hosszú tartálykocsiszerelvények álltak a sinpárokon. Az egyik kocsilakatos — megfeledkezve az előírásokról — szikrát húzó anyagból készült kalapáccsal vizsgálgatta az elzárócsapokat.

A képen látható elzáróberendezés tuskója lazának bizonyult: a kipattanó szikra pillanatok alatt lángra lobbantotta a csapon kifolyó benzint, s a tűz a szemközti tartálykocsira is átterjedt. A helyzet kritikussá vált, hiszen még egy kis késedelem is valóságos lángtengerré változtathatta volna a környéket.

A vasutasok nem vesztették el lélekjelenlétüket, s gyorsan elvontatták a veszélyben levő szerelvényeket. Az égő vagonok lekapcsolására azonban már nem mertek vállalkozni. A közben kiérkezett állami egységekre várt ez — s a többi, nem kevésbé veszélyes — feladat. A szőnyi, a komáromi meg az almásfüzitői egységek beosztottai egyaránt derekasan helytálltak. Két szőnyi tűzoltó — Nagy Imre és Simon István őrmesterek — különösen bátor tettet hajtott végre. Nagy elvtárs vállalkozott az égő kocsik lekapcsolására, Simon elvtárs pedig a minden pillanatban felrobbanható tartálykocsi dómfedelét nyitotta ki a hűtősugarak védelme alatt. De a segítségre siető almásfüzitői önkéntesek és lakosok is minden dicséretet megérdemelnek.

Az oltást nehezítette, hogy az egyik víztároló medence utántöltő csapja nyitás közben eltörött. Pedig nem is olyan régen vették át, s akkor kiállta a próbát. A gyors és bátor beavatkozás eredményeképpen azonban így is mindössze 15 ezer forintnyi kár keletkezett.

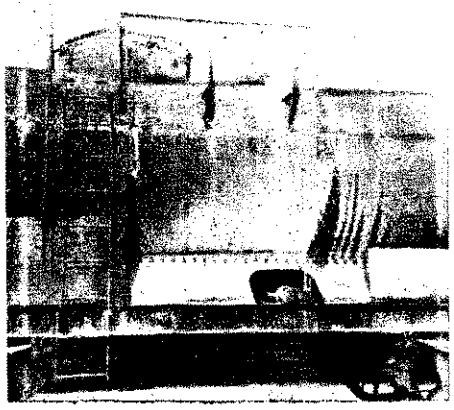

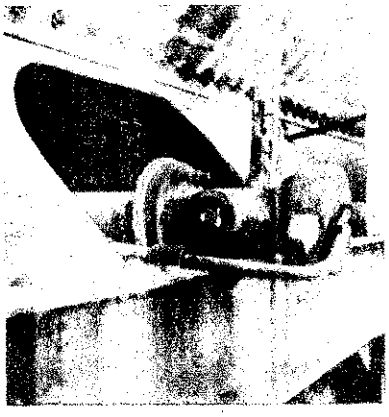

Vigyázat: törpeinvázió!

Bajosan állapíthatnánk meg az első pillantásra, hogy a hét t közül Szende, Szundi, Hapci, Tudor, Vidor vagy Morgó hiányzik-e esztergomi alosztály folyosójának díszhelyéről. Olyan bambácska á zattal állnak ezek a törpék egy vándorzászló mellett, hogy azt nítjuk: alighanem a hetedikről, Kuka barátunkról készült a há nagyobbik másolat. A másik három pedig a fiairól, bár a pipa seh sem illik a kezükbe . . .

Törpék „terén" igazán nincsen „hiányosság" Komárom megyé sőt állítólag a megyével szomszédos egyik-másik alosztályon sem. N gesújfalun pl. egy mesebeli, szinte kacsalábon forgó várat őriz egyik kis manó, de másutt is több évre való készlet van belőlük. Szőnyben — egyelőre 1+2 fővel — megalakították a világ első tű tűzoltóságát. Tessék csak nézni, milyen lelkesen oltják a törpetar lángjait. A szerkezet különben ügyes: a parányi hűtősugarak h sosan segítik a beépített, gázzaloltó berendezést . . .

Sokszor megírtuk már, hogy Komárom megyében vannak az or legszebb laktanyái. Takaros kis kertek, virágok, akváriumok és valóban szemet gyönyörködtető látnivalók egészítik ki a példás re és tisztaságot. Hanem ezek a törpék sehogy sem illenek a kult környezetbe. Aki netán nem tudná, mi a giccs, az nézze meg

tüzetesebben. Igaz, ezek a kis manók a légynek sem ártanak, nem kívánunk ágyúval lőni rájuk. Hanem azért kedves tö tulajdonosok! Dobják el már végre azt a bizonyos sablont, és Ku ábrázatú gipszmanók készítése helyett inkább arra a sok-sok való ízlésesre fordítsák az időt, amely már annyi örömet szerzett önök meg látogatóiknak is! . . .

Van még probléma?

Bizony akad, mert olykor még mindig szeretünk hivataloskodni. Óvakodunk attól, hogy megállapítsunk valamit. Ehelyett inkább ezt írjuk: „Megállapítást nyert". A pénzzel nem fizetünk, hanem: „fizetést eszközlünk", és nem a kiképzésben akad még sok javítanivalónk, hanem a kiképzés terén, sőt — mint egy jelentésben olvastuk — a kiképzés vonalán is. Szabálysértési eljárásunknak nem egyszerűen alapja van, hanem alapját képezi valami. Ha pedig gondunk, bajunk, nehézségünk, kellemetlenségünk akad vagy nem tudunk valamit eldönteni, akkor nem sokat törjük a fejünket, hanem egyszerűen azt mondjuk vagy írjuk, hogy ez vagy az probléma.

Alighanem babon ságból fogalmazu így, tehát abban tévhiedelemben, ho csak akkor szép e kifejezés, ha szür vagy nyakatekert. P dig éppen az ellenk zője igaz. És ezen bizony nem ártana e kissé „problémázga nunk", vagyis hely sen: elgondolko nunk . . .

életéből

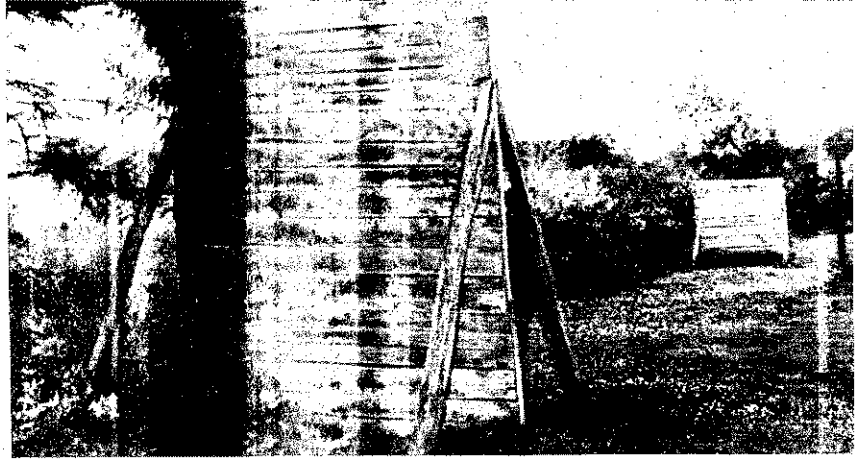

lost még instruktor...

ss Pál jelenleg szakaszvezető, hamarosan hosszabb időre búmond a nyergesújfalui őrs kolvájának. Már hivatalosan is érették, hogy felvették a tiszti ára.

esztendős „próbaidő", sok-sok ka és tanulás előzte meg a es felvételi vizsgát. Működési etén az egyenruhás embereket még árgus szemekkel mére-

műszaki vezetők is sokra be-k a szerény és mindig kultun intézkedő fiatal tűzoltót.

ljárói remélik: a különféle beisokban eltöltött évek és jeles ménnyel folytatott középiskolai lmányai valóban alkalmassá te-majd arra, hogy az iskolán s bb az életben is „magasabb ilyba" léphessen.

„Boldog vagyok..."

Kiss István tű. szkv.-nek régi vágya teljesült: eredményes felvételi vizsgája nyomán felvették a BM-Akadémia Tűzoltó Tisztképző tagozatára.

A 23 esztendős Kiss István 1959 óta tűzoltó a kaposvári alosztályon. Technikumot végzett, és parancsnokának véleménye szerint szorgalmas, jó tűzoltó. Tűzoltótiszt bátyja — László — szerettette meg vele a hivatást.

Ő maga így nyilatkozik a továbbtanulás lehetőségéről:

— Boldog vagyok, hogy legnagyobb kívánságom teljesült, és őszt-ől tisztiiskolás lehetek. Igyekszem az iskola kezdetéig hátra levő időt jól kihasználni, hogy minél több gyakorlati tudást vigyek magammal az iskolára. Szeretném ott is becsülettel megállni a helyemet.

Akik ismerik Kiss Istvánt, bíznak abban, hogy ezt az ígéretét be is váltja, és a fiatal tűzoltótiszti generációnak egyik hasznos tagja lesz.

Jobb is lehetett volna

a nagyatádiak szereplése az oktatási évet bezáró rohampálya és létramászási egyéni versenyen, ha rendszeres edzésekkel készülhetnek az ügyességet és jó állóképességet kívánó versenyre.

— Sajnos — mondották a nagyatádiak — nincs rohampályánk és acéllétránk. Az egész megyében csak egy van; Kaposvárott. Azt is minden egység csak egy napra kapta meg, s mi csak a verseny előtti napon jutottunk hozzá. Így azután nem csoda, hogy nem lehettünk kellő ellenfelei a kaposváriaknak, és meg kellett elégednünk a hatodik és hetedik hellyel...

Így oldották meg

Az új rendelet végrehajtása nem kis próbára teszi a hatósági munkakörben dolgozók emlékezőtehetségét. A határozatok kiadásának szükségességét eldöntő szemlék során ugyanis pontosan ismerniük kell számos szabvány és szabályzat számát, és ezek főbb adatait is. Egy-egy nagyobb helyre akár hátizsákra való könyvet is magukkal cipelhetnének. A Nógrád megyei osztályparancsnokságon úgy segítettek ezen a gondon, hogy egy jól használható jegyzéket készítettek a kapcsolatos legfontosabb tudnivalókról.

Biztosan ennyi?

A komárómi alosztályon kezünkbe akadt egy irat, s ebben a következő kárértékekkel szerepel a bársonyosi tűzeset: 6969 forint 80 fillér. Nem néztünk utána a dolognak, s az eljáró tiszt alaposságát sem vonjuk kétségbe. Mégis, talán nem egészen ok nélkül kérdezzük: Biztosan „stimmel" az összeg végén szerénykedő 9 forint 80 fillér? Mert a 9 forintba több-kevesebb megerőltetéssel mégcsak belenyugodtunk valahogy. De az a 80 fillér! Azóta is izgatja a fantáziánkat, hogy minek az értéke lehet, bár az is félő, hogy a kárbecslő 20 fillért tévedett és ilyenformán megrövidül a károsult, az pedig kínos lenne...

Társadalmi munkából

év folyamán már eddig is több százezer ntot takarítottak meg a Somogy és Baranya yei állami egységek beosztottai. Az érté-szakszerű és sok szabadidő feláldozásájáró tevékenység nyomán egyre-másra ülnek, és nem egy esetben új építmékkel gyarapodnak laktanyáink. Nem egy en az elavult, korszerűtlen épületeket teszi tságosabbá, otthonosabbá a kollektíva öszgása, amelynek eredményeként derűsebb ngulat és a mindennapi munka is jobban y.

*

csett befejezéshez közeledik az osztály és alosztályparancsnokság épületeinek tataro-. A munkálatokból a beosztottak kivették ket, s ennek köszönhető, hogy az udvar aszfaltburkolata már készen van. A sportról sem feledkeztek meg, s a tekézés kedvelőinek legnagyobb örömére pár napon belül elkészül az udvaron a korszerű tekepálya is. A jelenleg még kényelmetlenséget okozó festési munkálatokat is hamarosan befejezik, s az őszi szezont már frissen festett, megfiatalított helyiségekben kezdhetik a pécsi tűzoltók.

*

A barcsi alosztály tűzoltói végre megoldhatták az oly sok bosszúságot okozó szennyvízcsatorna-gondot. A kapott anyagot saját erőből építették be, s ezzel és az ebédlő padozatának kicserélésével mintegy 5000 forintot meghaladó értékű társadalmi munkát végeztek.

Nagy gondban vannak a nagyatádi alosztály beosztottai. A községi tanácstól nemrég megkapták a laktanya mellett levő mintegy 400 négyszögöles területet. Kiválóan használhatnák gyakorlat és sport céljára, csak éppen nincs kerítése. Pedig csak anyagra lenne szükség, mert saját erőből megcsinálnák, hiszen nem ez lenne az első, de az utolsó sem, amit építenek. Tavaly pl. elkészítették a tíz éven át hiányolt kocsimosó-aknát a szivattyúházzal, ezenkívül kerékpártároló szint építettek több mint 20 000 forint értékben. Most sem pihen az alosztály tettre kész kis kollektívája; jelenleg az irodák, a szertár és a többi helyiségek festésén, szépítésén munkálkodnak.

A Május 1 Tsz új csibeháza

Ami már sikerült — ami még nem

A nógrádkövesdi Május 1 Tsz még sok-sok gonddal küszködik: kevés a munkaerő a kis termelőszövetkezetben, az állatok pedig részben „albérletben laknak". A mocsai Búzakalász Tsz már jóval nagyobb és tehetősebb gazdaság. Baj, nehézség persze itt is akad bőven, lehetőségeik azonban lényegesen kedvezőbbek. Érdekes, a sok különbség ellenére abban igencsak hasonlított egymásra a Május 1 és a Búzakalász, hogy vezetőik nem is olyan régen még hadilábon álltak a tűzvédelemmel. A hivatalos iratok mellett az itt járt ellenőrzők emlékezete is háven őrzi a sorozatos szabálytalanságokat. Ma már egészen más szelek fújdogálnak mindkét tsz-ben. Egyre kevesebb a nótórius szabálysértő, s a kifejezetten gondatlanságból származó tűzveszély is csökkent.

Egy levél nyomában ...

Balassagyarmati levelezőnk, Borovszky Ferenc tű. hdgy. néhány hónappal ezelőtt érdekes tudósításban számolt be a nógrádkövesdi változásokról. Mint írta, a helyi ÉM 2. sz. Kőbánya Vállalat önkéntesei Laczkó József irányításával példás rendet teremtettek a szövetkezetben. A szűkszavú tájékoztató nyomán sok kérdés merült fel bennünk. Például az, hogy miként vélekednek a segítségről a szövetkezet vezetői. Az sem derült ki a levélből, hogy a községi önkéntesek is támogatták-e a nemes kezdeményezést, vagy pedig tétlenül nézték az eseményeket. Meg azután személyesen is meg akartunk ismerkedni Laczkó Józseffel és a többiekkel, akik a tudósítás szerint még a beruházást igénylő előírások végrehajtásában is támogatást nyújtanak.

Hogyan látja az elnök?

Elég nehezen bukkantunk rá a Május 1 kicsiny irodájára. Élénk vita hallatszott a helyiségből, amikor azonban beléptünk, egyszeriben elcsendesedtek ... Kissé vontatottan indult a beszélgetés. Csak akkor engedett fel a hangulat, amikor kiderült, hogy nem ellenőrizni jöttünk. Az elnök középmagas, erősen őszülő ember. Paróczi Jánosnak hívják, s 58 éves kora ellenére a fiatalabb korosztályhoz tartozik a tszben. Ő így vélekedik a változásokról:

— *Nagyon sok hivatalos ember fordul meg nálunk. Vizsgálódnak, tanácsokat adnak. Gyakran terjedelmes leiratokat is kapunk, s nem tagadom, olykor csak arra van időm, hogy átfussam őket. Amikor megérkezett a tűzrendészeti határozat, igencsak elcsodálkoztam: száznál is több előírás sorakozott benne. Elolvasni is sok, hát még alaposan tanulmányozni. Félre is tettem, hogy ha lesz majd egy kis időm, nekidurálom magamat.*

Telt-múlt az idő, s a sok gond köz meg is feledkeztem róla. De nem így osztály! Egy szép napon kijöttek, és nyi szabálytalanságot írtak össze, hog is gondoltam volna. Még kevésbé, komolyra fordul a dolog. Pedig nem kukoricáztak, hanem eljárást indított lenem. Akkoriban nagyon elkesere de ma már belátom, hogy igazuk vo lepett meg a legjobban, hogy a bün végül is elengedték. Bevallom, kissé szégyelltem magam ... Sokat köszönh Laczkó elvtársáknak is. Nem sajnál fáradságot, és türelmesen elmagyar a tennivalókat.

Így történt

Egy szép napon ismerős látogató to be a kis irodába: Laczkó József, az Kőbánya Vállalat tűzrendésze. Ala megszemlélt mindent, s csóválta közl fejét, mert a jegyzőkönyvek tényleg túloztak. Nem sokkal később a vé többi önkéntese is eljött. Hordókat s tek, tilalmi táblákat tettek fel a tűzv lyes épületekre, s még egy kézioltót helyeztek a darálóban.

Csak egyikükkel, Matyóka Lászlóva ríthattunk kezet. A többiek éppen „ kívül" voltak. Tőle tudtuk meg, hog szül már a riadóterv is, s legalább ha egyszer továbbra is „szigorú" vizsg tartanak.

Meg kell hagyni, derekas munkát v nek. Most már csak néhány fogyaték akad, de ezek nem különösebben kiri A június 15-én készült jegyzőkönyv dául a következőket kifogásolja: „ villámhárítók nincsenek felszerelve, é csenek szakértő által felülvizsgálva." se róla, ezt alaposan megállapított Ami nincsen, azt valóban nem lehet vizsgálni. Azt azonban nem értjük, h tűnhetett el a berendezés a szemle n az egyik istálló tetejéről ... Vagy tal „biztos, ami biztos" alapon — a meg is hiányolták?

A szövetkezet területét egy kis kocska szeli át. Amikor itt jártunk, a n teljesen ki volt száradva. A helyb szerint nem sok haszonnal járna, ha zasztót létesítenének rajta, mert olya amikor a patak tényleg rászolgál a ne kevésbé duzzadtan is sok galibát okc Hogy a duzzasztás mellett kardoskodó zőkönyveknek vagy az ittenieknek igazuk, döntsék el az illetékesek. A

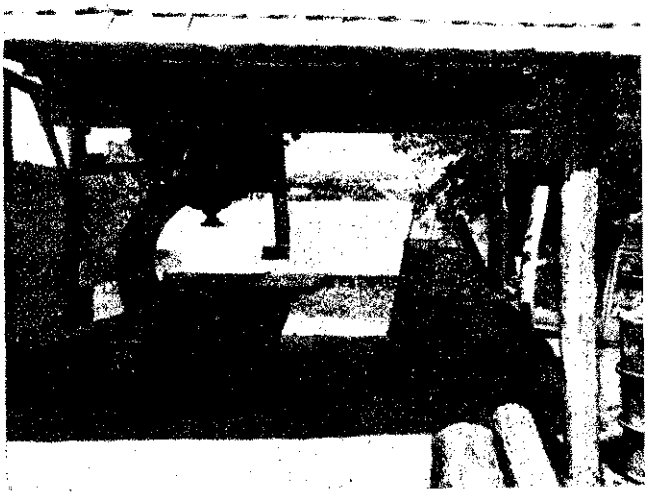

A rendőrök is segítenek. Jobbról: Koncsek István r. őrv., Sztankó László r. szkv., Paróczi János, Matyóka László és a két erőgépkezelő. A jobb szélen látható hordót is az üzemi önkéntesek szerezték

ık részéről csak örülünk annak, hogy már ilyen „ügyön" s nem komolyab- ı vitatkoznak.

a községiek?

ı rendcsinálásnak azonban egy igen ;y szépséghibája is van: a községi tes- et — mi tagadás — kimaradt belőle. yazovitzky Emil parancsnok meg a csa- ja bent is van, meg nem is a szövet- etben. Hogy ez-e a döntő oka a „diplo- cial kapcsolatok" hiányának, annak n jártunk utána. A tsz-beliek szerint nban cséplés idején sem jönnek ki az :éntesek, pedig ilyenkor még a rend- k is gyakori vendégek az asztagoknál...

ıl újság Mocsán?

i. Nagy László ízig-vérig tűzoltó. Nem- k lelkesen beszél hivatásáról, hanem ónban annak is él minden idegszálával.

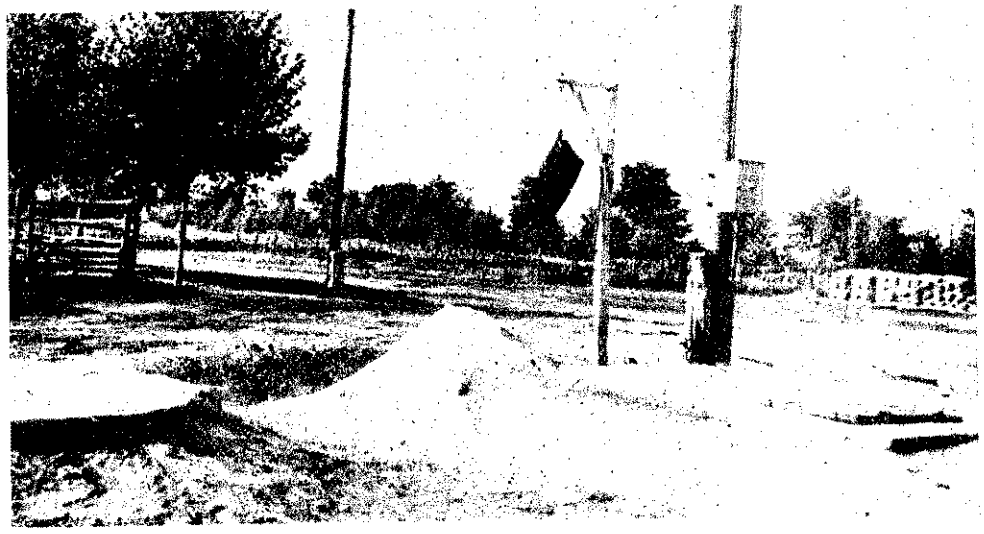

Balra a víztároló medence, középen a riasztóberendezés, jobbra a motoros szivattyús kút

néljük, a vér nem válik vízzé, s fia, alhadnagyi rangban a komáromi alosz- ron teljesít szolgálatot, a névvel együtt édesapja önfeláldozását is örökölte.

ıe térjünk vissza az idősebbhez, aki na- n is fiatalosan munkálkodik. Mázsálás ben találkoztunk vele, civilben ugyanis ıocsai tsz dolgozója. Csak néhány percre kíthattuk el munkája mellől, de így is mindent tudtunk meg tőle. A többiről ; az emberek, az épületek s a lépten- mon szépen alakuló rend tanúskodtak. ott azonban nem éppen megnyugtató gokat is láthattunk.

ı tsz egyes dolgozói régebben olykor meresztően gondatlankodtak. Főleg a ott helyen való dohányzás okozott sok ılmat — a korszerű épületekben éppen , mint azokban, amelyeket akár egyet- szikra is lángra lobbanthat.

Nem mondhatnánk, hogy a vezetőség ret sem vetett minderre, de azt sem ál- ıatjuk, hogy akkoriban túlságosan ko- lyan vette a figyelmeztetéseket. Sok ı és huzavona után azonban végül csak átták: saját érdekükben is rendet kell ımteni. Meg is született a döntés: Nagy ;zló községi parancsnokot megtették tűz- rendészeti felelősnek — és „teljhatalmat" kapott tisztségében.

Ami már a múlté

Nem volt könnyű dolga! Olykor még azt is szemére vetette némely nótórius szabálytalankodó, hogy: „Mit okoskodik, ettől nem lesz több a munkaegysége!" A tszben dolgozó önkéntesek segítségével azonban lépésről lépésre sikerült megváltoztatni a közhangulatot. Hogy miképpen? Nagy bácsi szerint egyszerűen azzal, hogy szót értettek az emberekkel.

— *S ha netán mégis baj történne?* — faggattuk.

— *Akkor gyorsan összekolompolnám az önkénteseket* — válaszolta magabiztosan. — *Négy vontatóvezető is van a testületben, ügyes fiúk, nem jönnek zavarba. A vízről is gondoskodtak a vezetők, az egyik kútnál motoros szivattyúállomást építettek* — tette hozzá a nagyobb nyomaték kedvéért.

Elrendelték, de...

— *És mi okozza a legtöbb bosszúságot?* — puhatolóztunk tovább.

— *Szerintem, egy rendelkezés, amelyet a legjobb akarattal sem hajthatunk végre. Kötelességünk lenne ugyanis szakértővel felülvizsgáltatni az elektromos berendezéseket. Az ÉDÁSZ azonban nem vállalja. Ők — legalábbis ezt mondták — csak a belépő transzformátorig felelősek. Mi viszont nem tudjuk, melyik szerv lenne az illetékes.*

Nagy László bácsi a mázsánál

Bizony nem ártana hát, ha nemcsak hibáztatnának bennünket a mulasztásért, hanem azt is megmondanák, kivel végeztessük el ezt a munkát. Mert szükség is lenne rá, méghozzá sürgősen.

Az egyik istálló falára mutatott:

— *Tessék nézni ezt a biztosítéktáblát! — De nehogy hozzá nyúljanak, mert a múltkor a fiamat is megrázta az áram...*

Bár az új rendelet értelmében az ilyen vizsgálatról a tsz-ek is külön felhívás nélkül kötelesek gondoskodni, azért mégis közbenjárhatnánk, hogy az OVILLEF vagy valamelyik más szerv gyorsan eleget tehessen a hasonló kéréseknek.

Azért még megesik...

A további vizsgálódást már magunk folytattuk. Az egyik istállóban hiába keresgéltük a vedreket.

— *Pedig még reggel láttam őket* — erősködött az egyik állatgondozó.

— *Alighanem a cséplőhöz vitték őket* — hallottuk egy másiktól.

Nem voltunk restek, elindultunk a vedrek után. Szó se róla, találtunk is néhányat, csak éppen azokat nem leltük meg, amelyek oly titokzatos módon eltűntek... Ha valaki netán időközben nyomukra bukkant, kérjük, haladéktalanul értesítse erről a mocsai szövetkezetet. Az említett vedreket utoljára a tsz egyik tehénistállójában látták. (Közelebbi adatok a helyszínen!) Ismertetőjelük: vörös csíkot és „Tűzoltóveder" feliratot viselnek.

Hiába, vannak még hibák, s nem éppen megnyugtató, hogy az ilyen titokzatos vödöreltűnések minden figyelmeztető szó ellenére ilyenkor nyár derekán, szerte az országban meg-megismétlődnek!

— GÁDOR —

A tilalmi felirat a helyén van, a termény azonban annál kevésbé. Bizony, ez valóban „rázós"...

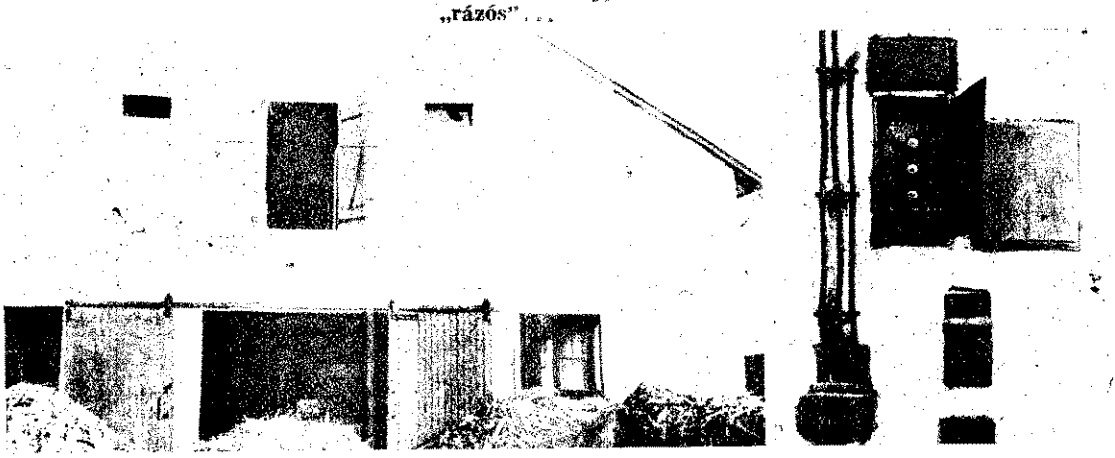

Miről írnak olvasóink

Juhász Ferenc tű. fhdgy. — Egerből — a továbbképzés néhány tapasztalatáról számol be levelében. Az oktatási évad megkezdésekor a pártalapszervezet vezetőségének kezdeményezésére megszervezték a csoportos tanulást. A legjobban képzett elvtársak lettek a tanulócsoportok vezetői. Öt-hat főt osztottak be hozzájuk. Kezdetben — mintegy 3—4 hónapig — tervszerűek, rendszeresek voltak a foglalkozások, és ennek eredményeként a beosztottak eléggé aktívan szerepeltek, s jó feleleteket adtak a feltett kérdésekre. A későbbiek során azonban ellaposodott ez a kezdeményezés, úgyhogy az évvégi beszámolón sokan már csak közepes eredményt értek el.

A levelíró megemlíti, hogy az előadások nem mindenkor voltak szemléltetőek, s emellett a foglalkozások vezetői nem követelték meg az anyagok jegyzetelését, holott ez hozzájárult volna egy-egy témakör alaposabb elsajátításához. Hiba az is, hogy az egységen elég kevés tankönyv állott rendelkezésre.

Juhász elvtárs arról is ír, hogy az új oktatási évben igyekeznek megszüntetni az említett fogyatékosságokat. Különösen az előadások jegyzetelését tartja fontosnak, mert ezzel szépen fejleszthető a beosztottak íráskészsége is. Egyébként javasolja ,hogy az új kiképzési évadban valamennyi beosztottat lássák el a legfontosabb tankönyvekkel.

Véleménye szerint ebben az esztendőben igen jól szerepelt *Fodor József* szkv., *Nagy Miklós* őrm., *Szabados János* őrm., *Bata Rudolf* szkv., *Verebélyi János* őrm. és *Nyékli István* őrm.

A gyakorlatokat értékelve, megállapítja, hogy azok nagyjából elérték a céljukat. Igen hasznosnak bizonyult pl., hogy a begyakorló gyakorlatokon valamennyi elvtársat bevonták a felderítésbe és a visszajelzésbe. Lényegében az ügyességi foglalkozások is jól sikerültek. Ennek eredményeként az egri alosztály nyerte meg a taktikai versenyt, és ezenkívül az egyéni számokban is jórészt egri sikerek születtek: *Linkecs Béla* őrm. első, *Fodor József* szkv. második, *Bata Rudolf* szkv. pedig harmadik díjat nyert.

Végül megemlíti, hogy a nyári továbbképzések során igyekeznek pótolni a hiányokat. Gyakorlati foglalkozásokat és bejárásokat tartanak a kevésbé ismert objektumokban, s emellett az alosztály beosztottjai értékes átalakítási munkálatokat végeznek a laktanyában.

Sasvári Tibornné tű. II. o. tiszt írja Nagyatádról:

„Július 19-én 8 óra 50 perckor tűzeset keletkezett a helyi malom koptatójában. A tüzet 9 óra 4 perckor vették észre, és 4 perc múlva már ki is érkezett a kárhelyre alosztályunk vonuló egysége. Az alosztállyal együtt riasztották a malom szomszédságában levő fonalgyár önkéntes tűzoltóságát is.

A segítségkérésre a honvédségi tűzoltóegységek is kivonultak, és az oltás mellett közreműködtek a veszélyeztetett gabona mentésében is .Az állami, a társadalmi és a honvédségi tűzoltóegységek gyors, szakszerű beavatkozásának köszönhető, hogy a tűz nem terjedhetett tovább, s mindössze 48 000 forintnyi kárt okozhatott.

A Somogy megyei Malomipari és Terményforgalmi Vállalat vezetősége levélben is köszönetet mondott az alosztály parancsnokának a bátor és szakszerű oltási munkálatokért."

Szőke Gábor tű. ftőrm., a sárvári Cukorgyár instruktora a helyi önkéntes tűzoltóság 50 éves jubileumáról tudósítja szerkesztőségünket.

Az ünnepséget a gyár művelődési otthonában rendezték. *Nagy István*, az üzem igazgatója beszédében méltatta a társadalmi tűzoltóság áldozatos munkáját. A BM Országos Tűzrendészeti Parancsnokság részéről *Antal István* tű. őrgy. üdvözölte a jubiláló testületet. Ezután *Dénes József*, az üzem párttitkára szólalt fel, s hangsúlyozta, hogy az önkénteseknek kettős feladatuk van, mivel dolgozóként és tűzoltóként egyaránt meg kell állniuk a helyüket.

A gyár dolgozói szép zászlót ajándékoztak az önkéntes testületnek. A zászlóátadást követően az önkéntesek tűzoltóeskülvel tettek fogadalmat a további helytállásra.

Az ünnepség után 800-as és 400-as kismotorfecskendővel bemutató szerelést tartottak a tűzoltók, majd akadályverseny következett, ennek első négy helyezettjét a vállalat vezetősége jutalomban részesítette.

A jubileum alkalmával számos önkéntest megjutalmaztak, illetve kitüntettek. *Nagy Istvánt*, a gyár igazgatóját a belügyminiszter elvtárs a Tűzrendészeti Érem arany fokozatával tüntette ki.

A jól sikerült ünnepség — amelyen a testület veteránjait is megvendégelték — reggelig tartó táncmulatsággal zárult.

Molnár János tű. szds. „Jól dolgozik a tűzrendészeti bizottság Pápócon" címmel írt tudósítást:

„Egyes községekben a tűzrendészeti bizottságok még nem ismerték fel munkájuk fontosságát, s megalakulásukon kívül jóformán alig tettek valamit. Pápócon azonban egészen más a helyzet. Olyanokat választottak be a bizottságba, akik tudnak és akarnak is munkálkodni a feladatok végrehajtásán. *Pilisvári József*, akadémiát végzett tanácselnök lett a bizottság vezetője, a tagok pedig: négy termelőszövetkezeti, egy ktsz-dolgozó, a helyi földművesszövetkezeti bolt vezetője és a községi önkéntesek lelkes parancsnoka.

Féléves munkaterv alapján tervszerűen dolgoznak. Eddig végrehajtották a megszabott feladatokat. Július 18-án a végrehajtó bizottság megtárgyalta a község tűzrendészeti helyzetét, a tűzvédelmi bizottság egyik ülésén pedig ismertették az új BM-rendeletnek a Községre és a községben levő egyes létesítményekre vonatkozó intézkedéseit.

Emellett sok más tény
nyítja lelkes munkájukat.
táblákkal jelölték meg a
kútakat, amelyek tűzoltás
igénybevehetők; saját hat
ben gondoskodtak a cséplés
ságáról, s együttal alapos
zést tartottak a helyi terme
kezet épületeiben és szérűi

Munkájuk során nemcsak
lasztásokat állapítottak meg
a megszüntetés módjáról
kednek — méghozzá felelő
lyek kijelölésével, akik
beszámolni tevékenységük
történt akkor is, amikor a
lenőrizték. A tapasztalatok
kötelezték a tsz elnökét,
nap múlva jelentse a bizot
hogyan szüntette meg a sz
lanságokat."

Juhász Ferenc tű fhd
Vácról: A Dunakeszi Me
Laboratóriumok Gyárának
mi tűzoltósága néhány h
előtt háziversenyt rendezett
télkedésen részt vett 4 raj
felkészültségről tett tanús
elsősorban *Rákóczi István*
dészeti előadó irányító
dicséri. Az üzemben egyéb
csérendően megtartják a
szabályokat.

A versenyszerelést az ön
sikeres oltási bemutatója
Egy deszkából készült égő
és festékraktárt meg egy
oltottak el — gyorsan és
rűen. A beavatkozás során
tési feladatot is végrehajto
első három helyezést elért
vállalat vezetősége pénzjut
részesítette.

A versenyen *Fodor* elvt
dészeti vezető és *Zsoldos*
légoltalmi parancsnok is r
A bemutató után több önk
szolgálati érmeket adtak á

A levelíró végül megemli
a vállalat vezetősége any
megfelelően segíti az önké
de — véleménye szerint —
jó lenne, ha a foglalkozáso
háziversenyekre is ellátogat

A tűzvédelem kiváló munkásai

JENIKE JÓZSEF, a Dorogi Szénbányászati Tröszt üzembiztonsági osztályának vezetője hosszú éveken át tűzrendészeti előadóként működött munkahelyén. Jelenleg mint a dorogi községi önkéntes tűzoltótestület elnöke hasznosítja gazdag tapasztalatait. Tagja volt járási tűzoltóverseny szervező bizottságának. Kiemelkedő munkájáért több ízben jutalomban és dicséretben részesítették.

AKNAI JÓZSEF, a dorogi járási tanács igazgatási osztályának tűzrendészeti előadója. Igen jól együttműködik a járási alosztállyal. Hivatali kötelességét messze meghaladó odaadással segíti a községi tűzoltótestületek tevékenységét. A tűzoltói ismeretekben is nagy jártasságot szerzett. Gyakran önállóan is tételes ellenőrzéseket végez a testületekben.

GÁBRIEL LAJOS önk. tű. szds. 1926 óta parancsnoka a lengyeltóti önkéntes tűzoltótestületnek. 69 éves kora ellenére fiatalos lendülettel irányítja a nagymultú testületet. Számos tűzeset során kitűnt példamutató magatartásával. Nagy szeretettel foglalkozik az úttörő tűzoltókkal. Kis tanítványai sok szé arattak a versenyeken.

BARTOS PÁL, a gal tanács elnöke igen ered sen támogatja az itteni ö testületet. Nagy érdeme ban, hogy ma már fig méltó sikerrel munkálk község tűzoltói. A test szertára, példásan karba gépjárműve és az idei tanúsított derekas hel Bartos elvtárs áldozatk nyító munkáját is dicsér

Aknai József

★

Jenike József

Bartos Pál

★

Gábriel Lajos

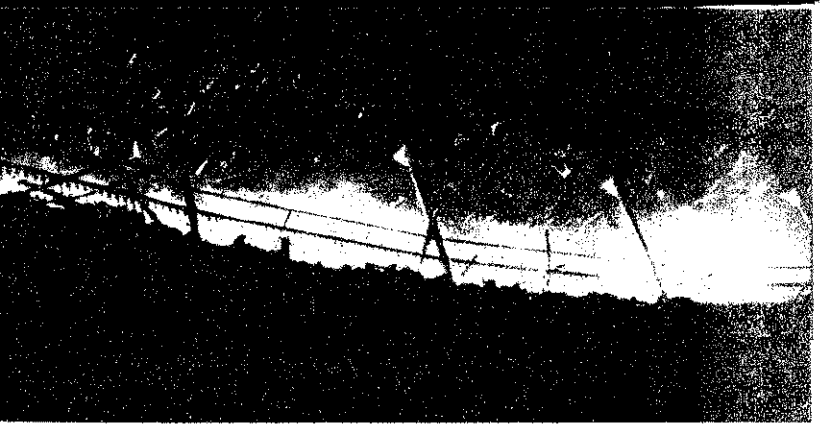

Július 8-án tűz keletkezett az egyik madridi arénában. A bikaviadalok színhelyének egy része a lángok martalékává vált

ÉRDEKES TŰZESETEK — újdonságok

apsugárzás mint közvetett zokozó

Az egyik benzinkútnál a napsugaktól nem védett helyen tartottak y 200 literes benzineshordót. A ütkezelő begurította a hordót a űhelybe, mivel benzinre volt üksége. A kinyitáskor a hordóban vő túlnyomás következtében a rócsavar a fejéhez repült. Az és olyan erős volt, hogy a benzinútkezelő ájultan esett össze. Véglenül ugyanebben a pillanatban apcsolt a kompresszor automatája. bekapcsolással járó szikrázás eggyújtotta a hordóból kifröcsenő benzint, mire robbanás keletezett. Az ok: a benzinnel telt hort hosszabb ideig érték a nap suarai, s a fokozott gőzképződés övetkeztében túlnyomás keletkett a hordóban, amiről a nyitáskor kútkezelő megfeledkezett.

üzet okozott a súrlódási hő

Az egyik gyárban meggyulladt az stben levő bitumen, mivel a kerőművet túl korán helyezték zembe. A csúszó motorszíj annyi felhevítette a fából készült szíjrcsát, hogy az izzásba jött, és eggyújtotta a már fejlődő forró özőket. A kézi tűzoltókészülék özvetlenül az üst mellett volt felggesztve, s emiatt egyszerűen nem asználhatták. Az eset tanulsága ettős: egyrészt a súrlódási szikrák és a súrlódási hő veszélyessére, másrészt pedig a kézi tűzoltókészülékek célszerű elhelyezésére szükségességére hívja fel a fiyelmet.

eszélyes kíváncsiság

Az egyik festő alumíniumfestékel mázolta egy tartály belsejét. Meg akart győződni arról, hogy kiogástalanul végezte-e a munkáját, égő gyufával a tartályba világíott. Hogy utána levonta-e a kellő anulságot, arról nem beszél a kórházi zárójelentés . . .

módszer rossznak bizonyult...

Egy munkás ki akarta tisztítani fúrógép hajtóműszekrényét. Olaat öntött bele, majd benzinnel öbtette ki, és a benzinmaradékot a ajtómű bekapcsolása útján szándézott eltávolítani onnan. A villanyapcsoló működtetésekor olyan úróláng keletkezett, amely a 3 m ávolságban álló munkást megsebtette.

larmadszorra nem sikerült

Bob Rogers, az Egyesült Államokeli Seattle tűzoltóparancsnoka számolt be a következő tragédiáról:

Az egyik szálloda szobájában lakó házaspár égési sérüléseket szenvett — ágyban való gondatlan dohányzás következtében . . . Pontoan egy év múlva az említett szálodának ugyanebben a szobájában gyanezzel a házaspárral akadt isnét dolga a tűzoltóságnak. Megint z ágyban dohányoztak, de szerenséjükre egy nap múlva kiengedték ket a kórházból, miután kioktaásban is részesültek.

A második esetet követő 11. naon ismét tűz keletkezett a jelzett zobában. Alig hihető, de újból ugyanerről a házaspárról volt szó. Persze, ismételt kioktatásuk már nem volt lehetséges, mert eszméletlen állapotban hozták ki őket a szobából, és mindketten hamarosan belehaltak égési sérüléseikbe.

Érdekes statisztika

Amerikai közlemény szerint az USA-ban ülőhelyenként számítva 0,5—1,5 dollárt költenek évenként a mozik tűzvédelmére. A vizsgálatok a következő tűzkeletkezési okokat összegezték:

37,0% filmgyulladás (ragasztás, filmorsó, ékszíj, vetítőgép hibája, a gép helytelen kezelése és túlmelegedése),
21,0% dohányzás,
19,5% egyéb,
10,0% elektromosság,
8,0% fűtés,
4,5% papírhulladékok

A statisztika azt bizonyítja, hogy a főveszélyt a filmvetítő helyiségekben is az emberek helytelen viselkedése okozza. Ezenkívül igen érdekes, hogy a filmgyulladásokra és az elektromosságra csupán 37, illetve 10% jut, míg az általános tűzkeletkezési ok 53%. Ez azt jelenti, hogy a tűzesetek 53%-a vízzel oltó készülékkel oltható.

„Önkéntes" dohányzási tilalom

Az angliai Gravesendben egy tréfás garázstulajdonos nagy táblát függesztett ki a garázs kapujára, amelyen a következő szöveg olvasható:

„Ha a nagyrabecsült uraságok feltétlenül azt gondolják, hogy rá kell gyújtaniok, ezt teljesen szabadon megtehetik, rágyújthatnak pipájukra, szivarjukra, cigarettájukra. Azonban kérem Önöket, hogy a garázst azon a nagy lyukon keresztül ne hagyják el, amely a rágyújtást követően minden bizonnyal a fődémen keletkezik."

A valódi rövidzárlati okok

Egy németországi vizsgálat a villamosság által keletkezett tüzek okaiként a következőket sorolja fel:

a bevezető vezetékek hibája 10%,
„fekete" munka (fusizás, barkácsolás stb.) 31%,
megöregedett és elavult berendezések 26%,
nedvesség, mechanikai behatás stb. 19%,
hibás védőberendezés 2%,
elkerülhető okok 12%.

Ez a statisztika igen beszédesen mutatja a sokat emlegetett „rövidzárlat" valódi okait.

Celluloid-tűz

Öt munkás szenvedett súlyos égési sérüléseket egy celluloidraktár tüzének oltásánál. Az aránylag szűk raktárhelyiségben a hosszanti falak és a hátsó fal (az utóbbiban kémény volt) mellett mennyezetig érő polcokon nehezen égő műanyagból és celluloidból készült árukat raktároztak. Ezenkívül a polcok előtt is nyitott kartondobozokban köröskörül árut tároltak, úgyhogy a helyiségben csak 1 m széles út maradt szabadon.

A tűz az egyik celluloidárut tartalmazó kartondobozban keletkezett. A vizsgálat szerint az okozta a tüzet, hogy a celluloid-áruk felmelegedtek a kéményfaltól. Kísérlettel kimutatták, hogy a kéményfal mellé szorosan felrakott kartondobozokban a celluloid elérheti bomlási hőmérsékletét.

Bombákkal az erdőtüzek ellen

Évekig tartó kísérletek eredményeként Nyugat-Németországban kipróbáltak egy erdőtüzek oltására eredményesen felhasználható földi tűzoltóbombát. A tízkilogrammos tűzoltóbomba gránát- vagy gömbalakú, és az időjárás hatásának ellenálló burkolattal készül. A bombákat a tűz által veszélyeztetett helyeken a földre helyezik. Felhevüléskor lángot fojtó gázok fejlődnek. A burkot robbanás veti szét és az oltóanyag nyolcméteres körzetben szétszóródik. A robbanás háromkilométeres körzetben hallható, s ezáltal riasztja az erdészeti dolgozókat és a tűzoltókat.

Egy ember rágyújtott — hatan meghaltak

Súlyos léggömbszerencsétlenség hat halálos áldozatot követelt Németországban. Ruhr-vidéki szénből előállított gázzal töltött, ún. szabadléggömbbel négy ember utazott. Négyórai repülés után Herbere mellett egy mezőn akartak leszállni, de fennakadtak egy fán. A ballon körül azonnal nagy embertömeg gyűlt össze, akik segédkeztek az utasoknak a gáz kiengedésében és a léggömb összecsomagolásában. A léggömb egyik utasa felszólította a körülállókat, hogy ne gyújtsanak rá a tűzveszély miatt. Ennek ellenére egy férfi cigarettára gyújtott. Óriási szúróláng borította el a léggömböt és a körülötte állókat. Három ember, közöttük a léggömb egyik utasa azonnal életét vesztette. A hét sérült közül, akiket a környéken levő kórházba szállítottak, három fiatalkorú halt meg.

Augusztus 11-én Flint-ben (USA) leégett az Adams-szálloda. A 110 vendég közül 27-en életüket vesztették. Ez a 68 éves vak ember 6 óra hosszat várt arra, hogy kimentsék, és idegösszeroppanást kapott

Időszerű szakmai kérdésekről

A védőgáz alkalmazásának tűzrendészeti problémá

Az egységes eljárás hiánya

Korszerű nagyüzemeink az új technológia során sok esetben olyan eljárásokat is kívánnak használni, sőt alkalmaznak is, amelyek szabványok vagy rendeletek útján tűzrendészeti vonatkozásban még nincsenek megfelelően rendszerezve. Ebből a helyzetből adódóan a különböző üzemekben, az egyes tűzrendészeti hatóságaink területén más-más módon telepítik, szerelik és üzemeltetik az azonos feladatot ellátó berendezéseket, s hatóságaink is más és más tűzrendészeti szabályokat írnak elő, illetve követelményeket támasztanak a berendezésekkel szemben.

Az egységes szabályok és intézkedések kialakítását rendkívül megnehezíti az a körülmény is, hogy ezeket a berendezéseket külföldi vállalatok szerelik, mégpedig az adott állam műszaki és tűzrendészeti előírásainak megfelelően.

S mindezeket a körülményeket még súlyosbítja az a tény, hogy az egyes üzemek nem a fennálló rendelkezéseknek megfelelően járnak el. Nem tartják be az OÉSZ 98. §-a, valamint az 1/1963. BM sz. rendelet és az egyéb utasítások előírásait. E rendelkezések pedig meghatározzák, hogy az új, eddig még nem alkalmazott berendezések létesítése előtt a BM OTP felügyeleti hatóságának azokat be kell jelenteni, és alkalmazhatóságukra, üzemeltetésükre tűzrendészeti szakvéleményt kell kérni.

A védőgáz alkalmazási területe

Egyes üzemeinkben pl. a PB-gázt mint energiahordozót használják fel, más esetben pedig átalakítják, és mint védőgázt alkalmazzák. Ezekben az üzemekben a termékek (golyók, görgők, csapágyak, lemezek) normalizálása, edzése során használják fel az előállított védőgázt. A védőgáz rendeltetése az, hogy az elektromos fűtőtestekkel 1000—1100 C° hőmérsékletre hevített kemencéken keresztülhaladó anyagot a levegő oxigénjétől elzárja, tehát a magas hőmérsékleten fennálló intenzív oxidációs folyamatot megakadályozza.

A jövőben épülő új üzemeinkben a különböző technológiai folyamatok céljára hasonló elven üzemelő gázgenerátorokat építenek, amelyekben PB-gáz helyett más alapanyagot, pl.

metánt,
kőolajat stb.

alkalmaznak.

A PB-gáz

A PB-gázt olyan, az edzés, hőkezelés folyamata alatt fellépő káros hatásokat kizáró — semleges hatást létrehozó — védőgázzá kell átalakítani, amelyben a káros tulajdonságú gázalkotók %-os mennyisége az előírt értékek alatt tartható.

KÉMIAI ÉS FIZIKAI JELLEMZŐI

képlete: C_3H_8—C_4H_{10};
molekulasúlya: 44—58;
a folyadék fajsúlya: 0,52;
forráspontja: —42,6 C°—0,6 C°;
olvadáspontja: —189 C°—135 C°;
1 m³ PB-gáz súlya: 2,08 kg;
a levegőhöz viszonyított fajsúlya: 1,52;
robbanási alsó határa: 1,96;
robbanási felső határa: 9;
kritikus nyomása: 45 atm—36 atm;
kritikus hőmérséklete: 97 C°—152 C°;
1 m³ elégetéséhez 5 m³ oxigén vagy 28 m³ levegő kell;
fűtőértéke: 24,320 Kcal/m³;
a palackban uralkodó nyomás a környezet hőmérsékl
függően változik;
0 C°-on 1 att mellett 1 m³ gáz előállításához kb. 4 liter c
folyós halmazállapotú PB-gáz szükséges.

TÁROLÁSA

Az üzem folyamatosságának biztosítása érdekében a fel nálás mértékétől függően egy bizonyos mennyiségű PB-gázt tárolni. A tároló a gázgenerátor-üzemrésztől lehetőleg függ különálló helyiség legyen, vagy legalább közepesen tűzálló n mentes elválasztást kell alkalmazni.

Az előző üzemrészektől közepesen tűzálló, külön helyis kell elhelyezni azokat a palackokat, amelyekből a gáz elv zése történik. Az egyes üzemrészek (tároló, gázgenerátor, le nyílászáró szerkezetei egymással ellentétes oldalfalakon leg építve.

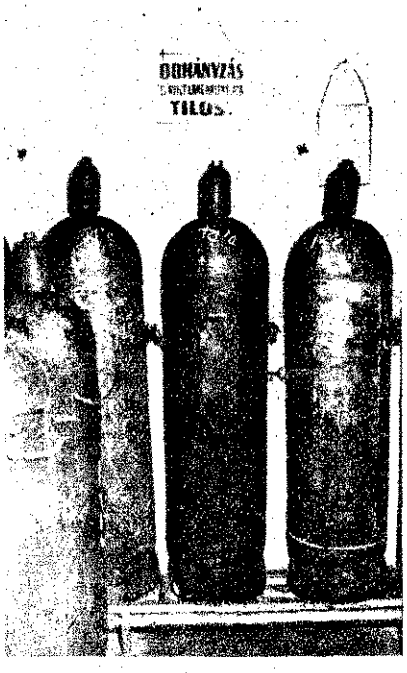

A PB-palackok tárolása

A palackok lefejt

TŰZVESZÉLYE

Ezen üzemrészekben tűz- és robbanásveszély lehetőségé magában

a szabálytalan szerelés,
a gázszivárgás, gázömlés,
a szabálytalan vagy hibás elektromos berendezés,
a megengedettnél magasabb környezeti hőmérséklet,
nyílt láng alkalmazása vagy dohányzás,
a szellőzőberendezések meghibásodása vagy lezárása,
a palackok nem megengedett módon történő melegítés

A védőgáz

A PB-gáz — mint alapanyag — átalakítása után a v amely többféle gázalkotóból tevődik össze, éghető, tűz- és násveszélyes.

ÖSSZETÉTELE

CO = *szénmonoxid*
H_2 = *hidrogén*
CH_4 = *metán*
CO_2 = *széndioxid*
H_2O = *vízgőz*
N_2 = *nitrogén.*

Az első 3 alkotó éghető, a második 3 alkotó nem éghető.

JELLEMZŐI

20 mg/m³ felett az emberi szervezetre veszélyes (mérgező gáz);
a levegőhöz viszonyítva könnyebb és nehezebb alkotókból tedik össze;
legfontosabb alkotója a CO, amely színtelen, szagtalan mérző gáz;
molekulasúlya: 28;
fajsúlya: 0,97;
fűtőértéke: 2400 Kcal/m³—3000 Kcal/m³;
öngyulladási hőmérséklete: 651 C°;
robbanási alsó határ: 12,4%;
robbanási felső határ: 75%;
kritikus nyomása: 36 atm;
kritikus hőmérséklete: —140,2 C°.

VESZÉLYFORRÁSOK

A védőgáz előállítása, tárolása és felhasználása közben mint zkeletkezés okozók szerepelhetnek:

gázszivárgás, gázömlés,
a berendezés meghibásodása,
nyílt láng vagy dohányzás,
sérült, vagy nem a szabvány szerinti elektromos berendezés emelése,
gazométer-meghibásodás,
kemencékben gázkimaradás, majd a gázáramlás megindulása,
a technológiai utasítások be nem tartása a generátor vagy a mence indításánál.

Azokban az üzemrészekben, ahol állandóan tartózkodik kelő személyzet, védőgáz—levegő robbanóképes gázkoncentráció talában nem tud kialakulni (eltekintve a hirtelen nagymennyigű gázömléstől), mert a robbanási alsó határnál sokkal kevebb az a mennyiség, amely az emberi szervezetre káros, tehát sszullétet idéz elő, és így a robbanás bekövetkezése előtt lehetőg van a veszély elhárítására.

Teendők — tűz vagy robbanás esetén

Tűz vagy robbanás esetén — attól függően, hogy melyik üzemszben következik be — az adott helyhez legközelebb eső szelep zárásával kell megszüntetni a gázáramlást. Ez a tevékenység zmészetesen a munkahelyen vagy annak környékében dolgozókk a feladata. Ezzel egyidőben azonnal értesíteni kell a tűzoltógot, az üzem és az üzemrész műszaki vezetőit és sérülés esetén mentőket is.

A mentő tűzoltóegységek elsődleges feladata a személyek entése. Ha az üzemi dolgozóknak a gáz áramlását nem sikerült egszüntetni, akkor — a műszaki vezetők irányítása mellett — etleg a tűz színhelyétől távolabb levő szelepek zárásával kell egkísérelni a tűz elfojtását. A beavatkozásnak ez a módja áltaban eredményre vezet, s a tűz fejlődését, illetve továbbterjesét meg lehet akadályozni.

Ha a gáz áramlását a robbanás, a tűz romboló hatása követztében esetleg levegővisszaszívás stb. miatt nem lehet (vagy m szabad) megszüntetni, akkor a környezetben le kell állítani nden olyan berendezés üzemeltetését, amelyekben

szikrázás,
ívképződés,
hőfejlődés vagy

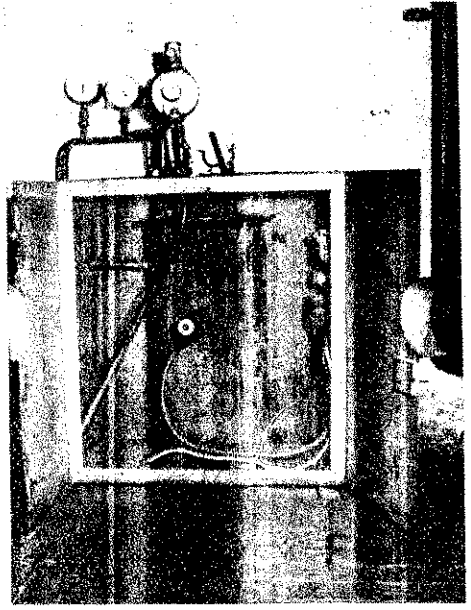

Gázosító

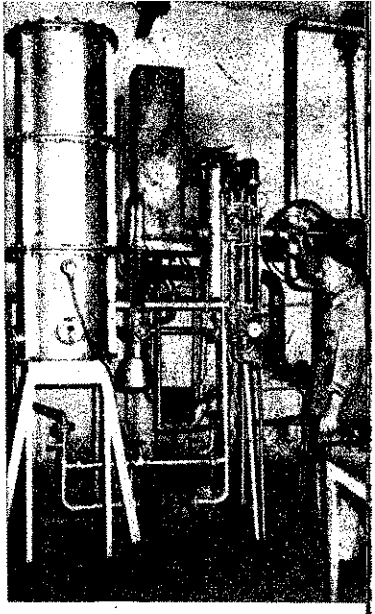

Gázgenerátor

nyílt láng jelenlétével vagy kialakulásával kell számolni. Csak ha a leállítás megtörtént, szabad megkezdeni a tűz oltását.

Már a beavatkozás első időszakában — amennyiben ez indokolt — olyan ütőképes egységeket kell beállítani a környezet védelmére, amelyek megfelelő időben támadásra is alkalmasak lesznek.

Oltóanyagok

A tárgyalt, valamint a hasonló jellegű gáztüzek oltására — a körülményektől s az adott viszonyoktól függően — a legalkalmasabb oltóanyagot kell megválasztani. Felhasználható

a *víz,*
a *vízköd,*
a *hab,*

ha ütő- és hőelvonó képességüket vagy takaró (levegőelzárás) hatásukat eredményesen ki tudjuk használni.

Legcélravezetőbb azonban az *oltógázok* alkalmazása, amelyek bizonyos mértékű ütő- és hőelvonó képességük mellett az égő gázt és a környezetében levő levegőt olyan mértékben felhígítják, hogy a gázok égése mint láncreakciós folyamat nem tud fennmaradni. Az oltást és a hűtést addig kell végezni, amíg a környezetben levő berendezések hőmérséklete az éghető gáz gyulladási hőmérséklete alá nem csökken, hogy visszalobbanás ne történhessen.

Kovács József
tű. őrgy.

Gázszárító

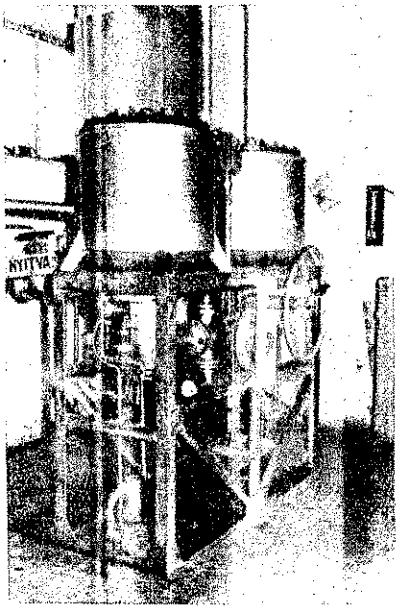

Kapcsolóberendezés

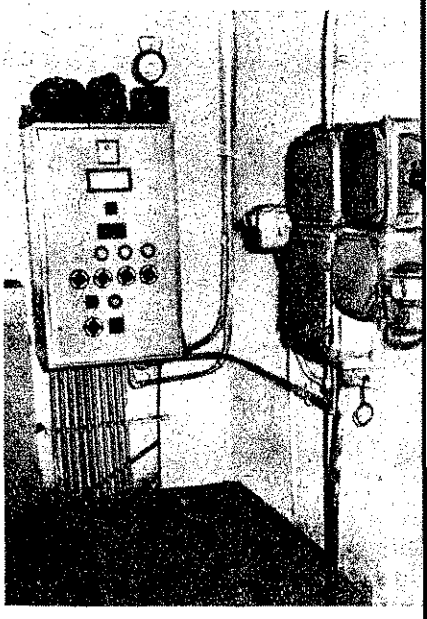

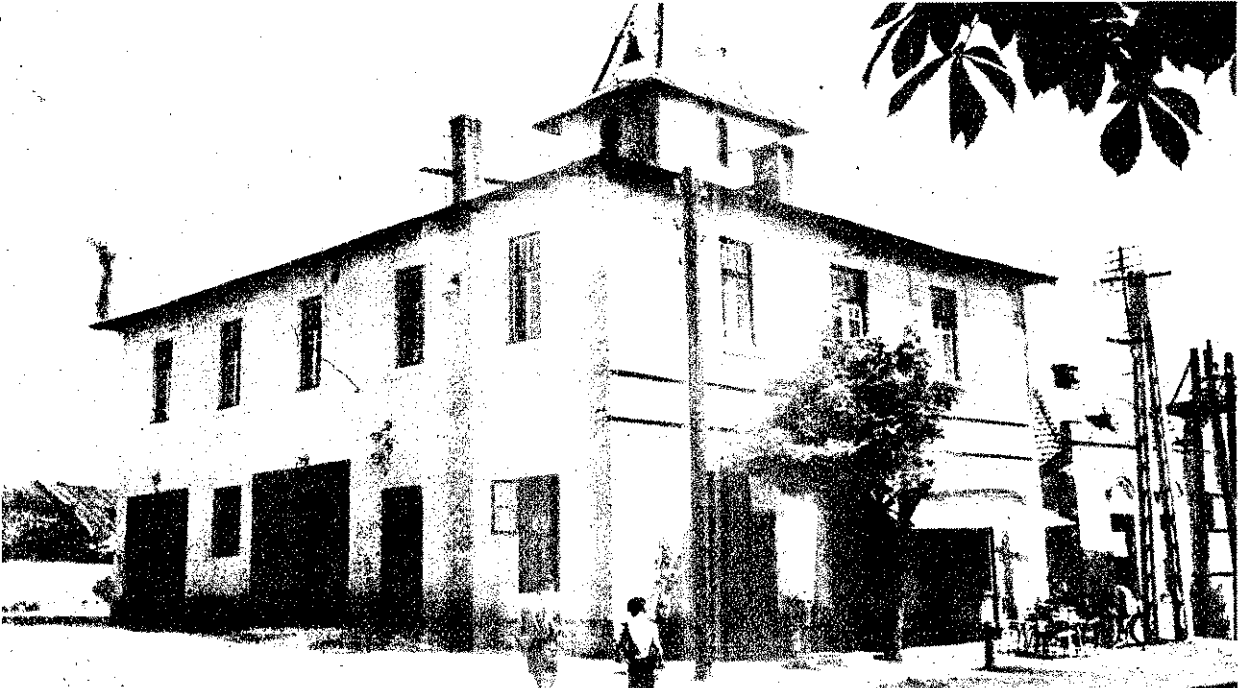

Túl a mélyponton

A MÉLYPONTON MÁR TÚL VAGYUNK, de még sok a tennivalónk ahhoz, hogy ne úgy nézzünk ki, mint ahogy azt a „Magyar Tűzoltó" múlt évi októberi számában megírták — válaszol kérdésünkre Ulrich Gyula, a balatonfüredi önkéntes tűzoltótestület parancsnoka. Merthát egy évvel ezelőtt sem testület, sem parancsnok nem volt ebben a rohamosan fejlődő Balaton parti helységben.

Mondatról mondatra olvassuk most az említett cikket, és újra feltesszük a kérdést: Hogyan is áll hát a helyzet a füredi, immár 82 éves testületnél, közel egy évre á, hogy itt jártunk egy kissé „szétnézni".

A CIKKBEN AZT IS MEGÍRTUK, hogy csak szertáros „létezett", meg Rácz Árpád, a községgazdálkodás fiatal dolgozója, aki adott esetben szívesen vállalja a fecskendő vezetését. Említettük, hogy az emeletes otthon előadótermével, a tv-szobával és minden lehetőségével együtt üresen állt. Igen, a lehetőséggel együtt — mert az valóban megvolt, csak élni kellett vele. És ezt a lehetőséget ragadta meg Ulrich Gyula. Igaz, először csak arról volt szó, hogy segítse újjászervezni a testületet. Hát ő segített is, méghozzá úgy, hogy a 44 fős testületnek ő lett a parancsnoka.

— SOHASEM FELEJTEM EL az első közgyűlést — mondja. — Éreztem, hogy rendkívül nagy közönyt kell leküzdenem, amely különösen az öregek részéről nyilvánult meg. Azt mondták, hogy már évek óta nincs itt semmi, hát most sem fog menni. A fiatalok meg úgy voltak vele, hogy nem elégítette ki őket a tűzoltóskodás. Valahogy úgy látszott, hogy unalmas és száraz nekik, ha csak pusztán tűzoltótémával foglalkozunk.

Ulrich Gyula parancsnok alaposságát is dicséri a példásan karbantartott gépjárműfecskendő

Így gondoltam aztán arra, hogy hármas vonalra építjük fel a munkaprogramot: szakmai, sport- és kultúr-, valamint a politikai előadásokra. A sporthoz hozzákapcsoltuk az MHS-foglalkozásokat is. Így értük el, hogy lassú munkával kineveltünk egy olyan 24 tagú „törzsgárdát", amely a mai napig már jól összekovácsolódott.

Eleinte velem is baj volt, hiszen azelőtt sohasem voltam tűzoltó. Ez a tény nagyon megnehezítette a munkámat. Meg kell mondanom, hogy nagy segítségemre volt Sándor József, a testület régi tagja, no meg elsősorban az osztályparancsnokság, ahol a télen elvégeztem a parancsnoki tanfolyamot, s ezen nagyon sok támogatást kaptam, és sokat tanultam.

Most már nem gazdátla

A JÁRÁSI VERSENY
két csapattal neveztünk
Örömmel mondhatom, h
felkészülés idején hóna
hetenként kétszer, az utols
ten pedig minden nap
san megjelentek önkénte
pedig elég sokfelé dolgozn
ezért sok problémát
megoldani — de sikerül
versenyeredménnyel, a
dik és ötödik hellyel is
voltam elégedve, de ne
én, hanem a tanács is,
abból is látszik, hogy a
tokat megjutalmazta.

Így jutottam el odáig,
most már minden vas
összejön a 24 fős „törzsg
Néha többen is jönnek,
elsősorban rájuk építek,
ahogy velük oldottuk m
téli továbbképzést és a
házi ellenőrzéseket is.
készültünk a nyári mezőg
sági tűzvédelemre is. Így
godtan mondhatom, hog
terveink 70%-át eddig
végrehajtottuk. Nos, e
mondhatok — mosolyod
Ulrich elvtárs. — Tudom,
valami sok, de úgy é
valóban túljutottunk a
ponton, s megindulhatunk
felé.

— És mik a további ter
— érdeklődünk.

— A SZAKMAI FEJL
MELLETT más tervein
vannak. Így például egy k
szeretnénk létrehozni, s
szervezzük is a pártoló tag
Kultúrműsorok is szerep
a programban, meg aztán
rándulások is, így péld
budapesti kirándulásra is
rolunk. Örülnénk, ha
egy kis segítséget kapná
BM Országos Tűzrendészet
rancsnokságtól. Sportp
munkról szólva, a céllö
mellett egy kis labdarúg
patot is szeretnénk szervez

*

Ennyit mondott Ulrich
társ. Mi pedig azt fűzzük
zá a beszélgetéshez, hog
említett cikkben ismer
helyzetet összehasonlítva
mostanival, feltétlenül
rettel kell megemlékeznü
balatonfüredi önkéntesekr
parancsnokukról. Tény az,
kilendültek a holtpontr
egyre biztosabb léptekkel
nek előre. Kívánjuk,
igyekezetük minél gyüm
zőbb, eredményesebb legy

— ozvár

MŰSZAKIAK FÓRUMA

A 800-as kismotorfecskendő gyújtóberendezésének karbantartása és helyes beállítása

00-as kismotorfecskendő gyújtóberen-
nek megismerése, karbantartása és
beállítása érdekében összegyűjtöt-
a legfontosabb tudnivalókat, hogy
smertetésével is segítséget nyújtsunk
dményes és jó munkához.

t tudjuk, a gyújtáshoz szükséges
eszültséget a transzformálás elve
án állítjuk elő. Megkülönböztetünk
nulátoros és mágneses gyújtást. A
kismotorfecskendőnél mágneses
ást alkalmaznak.

A gyújtóberendezés fő részei

endkerék-mágnes: a lendkerékházban
gnes ragasztással és egy csavarkötés-
an rögzítve; a mágnes bárium-ferrit
l készül magasnyomású sajtolással; az
előállított mágnes jó tulajdonsága,
mágnesessége időállóbb;

gyújtóáramot létesítő tekercs: a vas-
ból és az erre feltekercselt primer
menet, 0,6 mm átmérőjű), valamint a
nder (17 000 menet, 0,07 mm átmé-
menetből áll; a primer tekercs kez-
a vasmaghoz van forrasztva, a vége
ely egyben kivezetés — a megszakító
ácshoz csatlakozik; a szekunder kez-
a primer kivezetéséhez van forraszt-
vége a T-alakú bakelit áram lesze-
csatlakozik;

megszakító részei: a kalapács a fe-
rugóval, az érintkező csavar a rög-
anyával. Az érintkező anyaga Wolf-
amely vörösrézzel van felforrasztva
intkező csavarra és, a kalapács sze-
re;

kondenzátor: a megszakítóval pár-
nosan van kötve; rendeltetése az
kezők megszakításánál a keletkező
ázás csökkentése; kondenzátor alkal-
sa esetén is parányi villamos ívek ke-
nek, ezek égetik az érintkezők felü-
és erős helyi felmelegedések lépnek
ennek következtében a felmelege-
elyén az anyag kiég; fontos feladata
kondenzátornak a gyújtószikra mi-
e szempontjából is.

egszakító érintkezők ellenőrzése

vizsgálathoz a mágnes fedőlapon levő
két védőfedelet ki kell nyitni.
eírt módon mindkét megszakító érint-
höz egy-egy kondenzátor van kapcsol-
szikraképződésből eredően az érint-
leégése által mindig létrejön egy
yos kopás. Ahhoz, hogy megbízható
gyújtószikrát kapjunk, szükséges még
gszakító érintkező párhuzamosan fel-
sík felülete *(1. ábra — jobb felső)*. Éppen ezért a beégést időnként el
távolítani. Az érintkezők állapotának
rzése céljából a megszakító kalapá-
egy kis csavarhúzóval felemeljük, és
két érintkező felületet megszemlél-
Hosszabb üzemidő után az érintkező felületek közepén világos beégési hely látható. Az érintkezők tisztításához csak ún. érintkező reszelőt szabad használni. Ezzel a reszelővel semmi mást nem szabad reszelni — pl. alumíniumot, vörösrezet —, mert ha ezeknek a fémeknek a legkisebb forgácsa is rátapad az érintkező felületekre, ott gyors beégést idéz elő.

Ha csak a beégési helyek csúcsait kell eltávolítani, úgy a reszelőt egész könnyedén, nyomás nélkül ide-oda mozgatjuk az érintkezők között *(1. ábra)*. Nem szabad erősen rányomva és sokáig reszelni, mert akkor az érintkezők anyagából túl sokat távolítunk el.

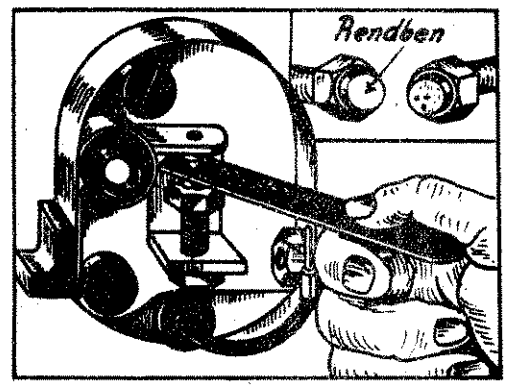

1. ábra

★

2. ábra

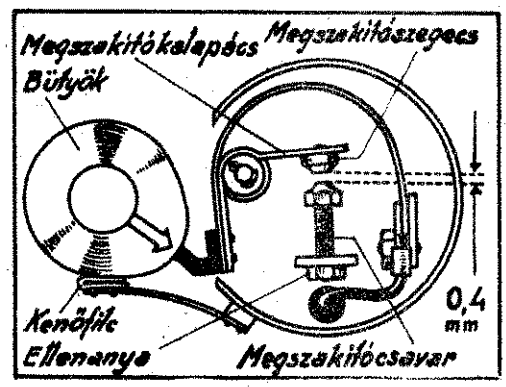

Ha az időszakos ellenőrzéskor szokatlanul erős beégési képet tapasztalunk — viszonylag rövid üzemidő után —, ez egyértelműen bizonyítja, hogy a kondenzátor hibás (átütött, rossz test, érintkezési hiba stb.).

A motor átforgatása közben megállapíthatjuk, hogy a megszakítónál — a megszakítás pillanatában — igen élénk a szikrázás, és a gyertyákon keletkező szikrák nem a normál kékesfehér színűek.

A fentiek megállapítása után nem lenne semmi értelme annak, hogy az érintkezőket ismét rendbe hozzuk, mivel azokon ilyen körülmények között rövid időn belül hasonló beégési kép fog mutatkozni. A kondenzátort tehát a műhelyben ki kell cserélni.

A megszakító kalapácsok hézagainak ellenőrzése

A vizsgálat elvégzése előtt az indítókar mozgatásával a motort addig kell forgatni, hogy a megszakító kalapács (fíber) tüskéje a megszakító bütyök kiemelkedésének közepén álljon. A megszakító kalapács ekkor emelkedik a legtávolabbra az ellendarabjától, és az érintkezők ekkor vannak egymástól a legnagyobb távolságra. Erre a távolságra gondosan ügyelni kell *(2. ábra)*.

A 0,4 mm vastagságú hézagmérőt (amely hasonló a gyújtógyertya-elektróda hézagmérőhöz) bedugjuk az érintkezők közé. Ha a hézagmérő túl könnyen mozog, akkor a hézag nagyobb a fenti értéknél, ha pedig nem lehet bedugni, vagy túl nehezen mozog, úgy a hézag kicsi. Magától értetődően meg kell győződnünk arról, hogy az általunk használt hézagmérő valóban megfelel-e a 0,4 mm vastagságnak. Ha az előző pontban leírt munkákat — az érintkező felületek tisztítását — elvégeztük, a hézag megnövekedett. Az érintkező hézagot tehát igen gondosan kell beállítani, mivel az a motor üzembiztonságára igen nagy befolyással van. A hézagállításkor az előgyújtás megváltozik!

A megszakító hézag és az előgyújtás ellenőrzése

A motor kifogástalan üzeme szempontjából igen lényeges a pontos előgyújtás. A megszakító hézag lehetőleg pontosan 0,4 mm legyen.

Mivel az előgyújtás változtatása csak az érintkező távolságának megváltoztatásával érhető el, ezért az állításnál mindkét értéket (előgyújtás és érintkező löket) figyelembe kell venni. Az előgyújtás a 800-as kismotorfecskendőnél 4,5 mm — a felső holtpont előtt.

Az előgyújtás ellenőrzésénél, illetve állításánál a következőképpen kell eljárnunk:

1. A gyújtógyertyákat kicsavarjuk.
2. A motort addig forgatjuk, amíg a bal dugattyú a felső holtpontra jut — ezt a tolómérő mélységmérőjével állapítjuk meg; itt a gyertyanyílás peremén a tolómérőt leolvassuk.
3. Az előgyújtásnak megfelelően 4,5 mm-t hozzáadunk a leolvasott értékhez.
4. A megszakító érintkező közé 0,05 mm vastagságnak megfelelő hézagmérőt helyezünk.
5. A motort tovább forgatjuk (az üzemi forgásiránynak megfelelően), amíg a tolómérőn a 4,5 mm-es előgyújtás-érték a gyertyanyílás peremén leolvashatóvá válik.
6. Ennél a beállításnál a hézagmérőt éppen ki kell tudnunk húzni az érintkezők közül.
7. Ha a hézagmérő már előbb fellazult volna, a megszakító hézagot csökkenteni, ha pedig a megadottnál később szabadulna fel, a hézagot növelni kell, amíg a megfelelő beállítást elérjük.
8. Az ellenőrzést és a beállítást a jobb oldali megszakítónál és hengernél megismételjük.

(Folytatjuk)

Új anyagtárolót építettek az esztergomi alosztály beosztottai

Hírek

Tartálykocsi-tűz

Rönök község határában, a 8-as számú főútvonalon a szentgotthárdi határállomás felé haladó Ausztroflát gyártmányú ST—9—785 forgalmi rendszámú osztrák tartálykocsi felborult, a tartályban levő olaj kigyulladt.

A szentgotthárdi tűzoltók 7 perc alatt a helyszínre érkeztek, a robbanásveszélyes gépkocsit két méterre megközelítve, a tüzet percek alatt megfékezték.

A tartálykocsi vezetője: Posch Anton 27 éves gépkocsivezető kisebb sérüléseket szenvedett, a keletkezett kár mintegy negyedmillió forint.

A vizsgálat megállapította, hogy az osztrák gépkocsivezető 45 méteren keresztül alva vezette kocsiját.

Szakmáron

1895-ben alakult meg az önkéntes tüzoltótestület; az alapítótagok közül csak a 83 éves Vén Gergely él. Nemrég a tanács klubot épített az önkéntes tűzoltóknak. A klubnak gyakori látogatója Gergely bácsi. Oktatja, tapasztalataival segíti a fiatal önkénteseket. Van miről beszélnie; az elmúlt 65 év alatt több száz esetben harcolt eredményesen a pusztító tűz ellen.

Halált okozott

az égő cigarettavég Szegeden. Augusztus 9-én Lányi János kisteleki lakos, a Budapesti Hídépítő Vállalat dolgozója késő estébe nyúló italozás után két társával együtt elhatározta, hogy az éjszaka hátra levő részét nem a vállalat kiskundorozsmai munkásszállásán, hanem az Ady tér és a Táncsics Mihály utca sarkán levő vállalati fabódékban tölti. Lányi erősen ittas állapotban a bódéban levő munkaruhákból fekvőhelyet készített magának, cigarettára gyújtott, majd elaludt. Hajnali 3-kor a másik bódéban alvó két társa nagy melegre és erős füstre ébredt. Ekkorra már a mellettük levő bódé csaknem teljesen leégett és társukon sem tudtak már segíteni. Lányi János halálos égési sérüléseket szenvedett.

Salgótarjánban láttuk: új hidegszertárat építettek a beosztottak és készül a laktanyaudvar új betonozása

Vatikán államnak

húsz tagú saját tűzoltósága van, amelyet gyakran látni tűzvörös jeepeken száguldani a régi utcákon. Azonban ez csak gyakorlat, hiszen a Vatikánban több mint 100 esztendeje nem fordult elő tűzeset.

Jászberényben

augusztus 11-én a Vörösmarty utca 11. és 9. számú ház tetőszerkezete leégett. A tüzet a hibás kéményfalon át kipattanó szikra idézte elő. Csak a gyors tűzjelzésnek, valamint beavatkozásnak köszönh hogy a tűz az erős szél eller sem terjedt tovább. Az állami oltóságot munkájában segítette lakosság és a honvédség egyik lyi alakulata is.

Az erdők védelmébe

Hazánkban évente több millió kárt okoznak az erdőtüzek, amel többségét az elővigyázatlan rándulók idézik elő.

Idén az erdőgazdaságok sz körű védelmi intézkedéseket tet

Tűzvédelmi szolgálatra beosztott dészek járják a közkedvelt rándulóhelyeket. Ellenőrzik a rándulók táborozását, a rendsz lyok ellen vétőket figyelmezt Számos erdőgazdaság a közép lás diákokból önkéntes tűzvéd járőröket szervezett. Az intézk

BM-bajnokságok

Úszás

Szolnokon, a Damjanich-uszodában augusztus 11-én vasárnap rendezte a Belügyminisztérium Sportosztálya a BM-szervek megyei és országos úszóbajnokságát.

Szántó István r. alezredes, megyei főkapitányhelyettes üdvözlő szavai után először a megyék közötti versenyre, majd az országos döntőkre került sor.

Az egyes versenyszámokban nagy küzdelmek után dőlt el a bajnoki címek sorsa. A verseny színvonala és az elért időeredmények az előző évekhez viszonyított fejlődést bizonyították. A nagy felkészülést igénylő verseny különösen azok számára jelentett nehéz feladatot, akik a pontszerzés miatt több számban is rajthoz álltak. Még jóformán meg sem száradhattak a különböző számok között, máris újból starthoz kellett állniok. A zsúfolt program miatt nem ártana, ha a jövőben két naposra tennék a versenyt, mivel az jóval kedvezőbb lenne a versenyzők igénybevételére.

A tűzoltóság három fővi csapata nem tudta eredményesen felvenni a versenyt a többi BM-szerv nagy létszámú és jobb felkészültségű minősített versenyzőivel.

A MEGYÉK KÖZTI PONTVERSENY:

1.	BRFK	40 pont
2	Szolnok m.	17 pont
3.	Pest m.	13 pont
4.	**Bp-i Tű-ság**	12 pont
5.	BM	12 pont
6.	Csongrád m.	11 pont

AZ ORSZÁGOS DÖNTŐ PONTVERSENYÉNEK VÉGEREDMÉNYE:

1.	Karhatalom	85 pont
2.	Rendőrség	76 pont
3.	Határőrség	54 pont
4.	BV	4 pont
5.	**Tűzoltóság**	1 pont

Sport

A Szolnok megyeiek sikere

A BM-sportbajnokságok szervek közti pontversenyét, valamint a megyei BM TST által alapított vándorserleget immár harmadízben a tűzoltóság nyerte, s a kiírás értelmében annak örökös védője lett.

A legutóbbi középfokú atlétikai bajnokságon kitűnően szerepeltek a Szolnok megyeiek. A 800, 1500 m-es síkfutásban, 4x100 m-es váltófutásban, valamint magas- és távolugrásban, súlylökésben és gránátdobásban az első helyen végeztek. Az elért sikerek Makula László ftőrm., Deák Ferenc tőrm., Szabó Ferenc hdgy., Vágó István őrm., Farkas József szkv., Tóth Pál szkv., Petrezselyem László őrm., Marsi Sándor tiz., Németh József szkv., Győre Imre szkv., Kun István alhdgy., Füle Tivadar tű. és Szőke József nevéhez fűződnek.

A megyei BM-szervek kö pontverseny végeredménye:

1.	Tűzoltóság	267
2.	Rendőrség	196
3.	BV	82

Labdarúgás

Az NB III. Északi csoportjába keresen rajtolt a tűzoltóság — bó, Galicza, Kittrich, Dellam Papp, Kovalik, Feigl, Pribel Káldi, Konkoly, Lajos összeál — csapta. Augusztus 24-én dé sashalmi új pályáján mintegy néző előtt — Feigl és Káldi g val — 2:1 arányban megérde győzelmet aratott az Ikarus j pességű együttese ellen.

A mindvégig sportszerű mér sen Szabó, Kittrich, Papp és D marió voltak a csapat legjobbj.

Lövész-sikerek

Augusztus 21, 22, 23 és 24- Dózsa Mexikói úti és Budakes Karhatalom lőterén rendezt sportosztály az ez évi BM-lő bajnokság versenyszámait. A senysorozatot magas színvonal mezte.

Szántó I. r. alez. megnyitja a BM úszóbajnokságát. A 100 m-es hátúszás rajtja: a 7-es pályán Durai tű. hdgy., aki azután a 100 m-es gyorsúszásban első helyet szerzett

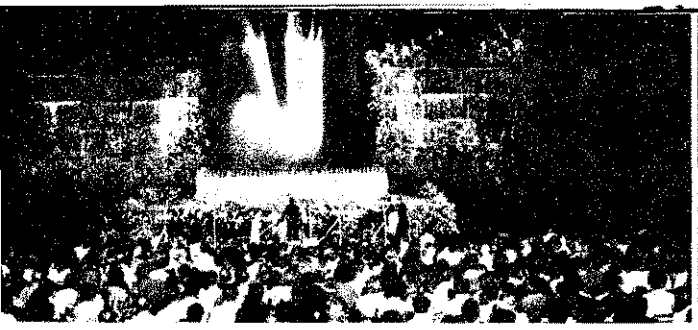

ezer néző gyönyörködött Siófokon az első ízben megrendezett víziparádén

yomán javulás tapasztalható. t év januárjától július végéig év hasonló időszakában 58 z volt, a tavalyi 1,2 millió ól egymillió alá csökkent a tal okozott kár.

Bátor traktoros

na Lajos, a Tabi Gépállomás ója a bábonymegyeri terzövetkezet árpatábláján araegy SZK—3-as kombájnnal, r a nagy melegben a dombn felfelé haladva észrevette, a motor lángokban áll. Gyorállt a tarlóra és a kombájnon cét poroltóval oltani kezdte a majd a közeli árokból vödörozott vízzel megfékezte a lán-

lzet az elavult villamosberenokozta. Torma Lajos traktoátorságának és helyzetfelismek köszönhető, hogy nem kett nagyobb kár.

nősőséges ünnepség

ben búcsúztatták a Petőfi ó Tisztképző Iskola levelező ának huszonegy végzett hallt. A záróünnepélyen részt vett Rózsa Andor r. alez., a BM Személyügyi Főosztály vezetője, Horváth Sándor tű. ezds., a BM OTP helyettes vezetője, Cser József r. őrgy., a Tanulmányi és Módszertani Osztály helyettes vezetője, Kertész Ernő r. őrgy., az iskola instruktora, valamint az iskola parancsnoka, helyettese és tanári kara.

A volt hallgatókat Ljeszkovszky Béla tű. alez., az iskola parancsnoka búcsúztatta, majd Rózsa Andor alez. elvtárs átadta a tanulmányaikat eredményesen befejező és a belügyminiszter elvtárs által tisztekké kinevezett tiszthelyetteseknek a tiszti váll-lapokat és valamennyi végzettnek az iskola bizonyítványát.

A végzett tisztek nevében Holl Lajos tű. szds. mondott köszönetet az iskola tanárainak a három évi gondos és türelmes tanításért, s azért, hogy a felső vezetés lehetővé tette számukra a továbbtanulást.

Az esemény kedves hangulatú ünnepi ebéddel zárult amelyen Horváth Sándor ezds. elvtárs pohárköszöntőjében üdvözölte az iskolából kikerült tiszteket, s további munkájukhoz sok sikert és erőt, egészséget kívánt.

géppisztoly-lövészet országos jén a Határőrség és a Karha- „A" és „B" csapata mögött, ndőrség mindkét csapatát meg- — az ötödik helyen végzett a ai L. tű. szds., Orava János tű. Pintér István tű. őrv., Barta tű. őrv., Szabó Imre tű. tőrm. állítású tűzoltó együttes.

EREDMÉNYEK

yék közti kispuska-lövészet:
nemissza J. tű. tőrm. köregység
gos döntő:
gedi I. szds. Karhatalom köregység
encz I. tőrm. Rendőrség köregység
tész József fhdgy. Rendőrség köregység
4. Bornemissza J. tőrm. Tűzoltóság 530 köregység
5. Salánki S. fhdgy. Hőr. 529 köregység
6. Bajusz K. Hőr. 527 köregység

Géppisztoly országos döntő:

1. Hőr. „A" csapat 1150 köregység
2. Hőr. „B" csapat 981 köregység
3. Karhatalom „A" csapat 944 köregység
4. Karhatalom „B" csapat 840 köregység
5. Tűzoltóság 624 köregység
6. Rendőrség „A" csapata 584 köregység

emissza József tű. tőrm., a tűzsapat legeredményesebb kisa-lövésze. Géppisztoly lövészeerseny közben. — Kerekes Pál ez. átadja Bornemissza tőrma megyék közti kispuska lövégyőztesének a bajnoki érmet és a tiszteletdíjat

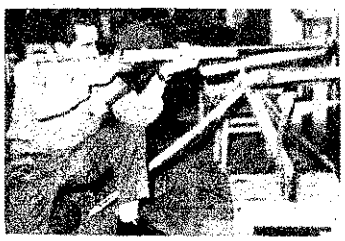

FEJTÖRŐ

VÍZSZINTES SOROK:

1. VÁCOTT 1761-BEN EZEN A CIMEN JELENT MEG TŰZREND (folyt. a függ. 7.). 14. Észre veszi. 15. Játékpénz-e? 16. Vissza sóz. 17. Kevert napszak. 19. Jelez. 20. Az ajándék válhat ezzé. 23. Láz mássalhangzói. 25. Tovább tartó (ó—k = ő—k). 26. S. 28. Meg nem engedett módon figyelsz. 30. Ital. 31. Nem abban. 34. A harmadik személy sem. 35. Értelmetlen írás. 37. Ez kell például egy könyv megírásához. 38. 1881-BEN EGÉTT LE BECSBEN. 41. ÉTÉ. 43. IEL. 44. HKA. 46. Horzsolása. 47. ÓTÓ. 48. Bibliai alak. 49. Ezres közepe. 50. Női fürdőruhát. 54. Ránc mássalhangzói. 55. Tanítója. 56. A tó szélén látható.

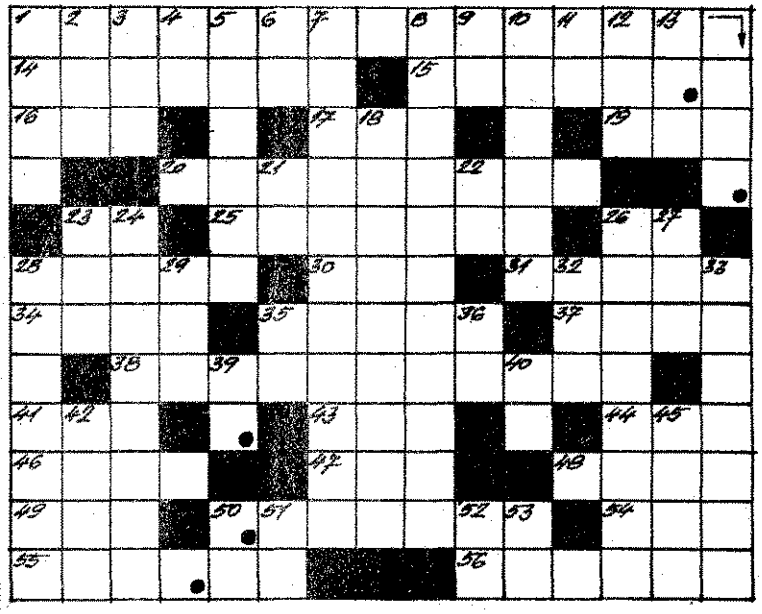

FÜGGŐLEGES SOROK:

1. Becézett férfinév. 2. YSÓ. 3. Vissza: kis bogár. 4. Azonos mássalhangzók. 5. Lekiált. 6. Rangjelző szócska. 7. VÍZSZINTES 1. FOLYTATÁSA. 8. Néha így esik az eső. 9. Vissza: ételízesítő. 10. Végtagjába. 11. Részvénytársaság. 12. Francia „igen" keverve. 13. Lenn mássalhangzói. 18. Csavarhatja. 21. Vérszállító. 22. Láb mássalhangzói. 23. Ipari növény. 24. Ruha részében. 26. PESTEN AZ 1826-OS ÉVEKTŐL AJÁNLJA „TŰZI FETSKENDŐT" (Henrik). 27. Tagadó szó. 28. Puskást. 29. Futó madár. 32. Budapesti Torna Egylet. 33. Déligyümölcs. 35. Fog mássalhangzói. 36. Azonos magánhangzók. 39. Rag. 40. Személyes névmás. 42. Becézett női név. 45. Ország. 50. Bor szélei. 51. Szamárhang. 52. Mint 51. 53. Tan végei.

Figyelem! A rövid és a hosszú magánhangzókat nem különböztetjük meg.

Megfejtésül az alábbi sorokat kell beküldeni: vízszintes 1., 38., függőleges 7., 26.

Be kell küldeni továbbá annak a pontokkal megjelölt kockákban levő betűkből összeállítható városrésznek a nevét, mely 1810-ben leégett.

Megfejtési határidő: 1963. szeptember 20.

A helyesen megfejtők között könyvjutalmakat sorsolunk ki.

A nyolcadik számban megjelent keresztrejtvény megfejtése a következő: GEITTNER ÉS RAUSCH FÉLE, NAGY PÉTER, DITTMAN, A TEUDOLFF ÉS DITTRICH.

A pontokkal megjelölt kockákban levő betűkből összeállítható város neve: ZÜRICH.

Könyvjutalmat nyertek: Kelemen István Bonyhád, Kovács János Budapest, Murai Antalné Budapest.

A nyereményeket postán küldjük el.

Megfejtési határidő: 1963. szeptember 20.

A helyesen megfejtők között könyvjutalmat sorsolunk ki.

K. I.

Víziparádé

Feledhetetlen víziparádé köszöntötte augusztus 3-án este a 100 éves Siófokot — a Balaton-parti víziszínpadon. A színvonalas, nagyszerű hatást kiváltó vízeséssel kombinált műsor első részében Simándy József, Moldován Stefánia, László Margit, Palcsó Sándor, Zentay Anna és Bilicsi Tivadar szereplése fémjelezte a rendezvényt. A második részben Lakatos Gabriella, Orosz Adél Róna Viktor és Dózsa Imre, valamint az Operaház balettkara művészetében gyönyörködhetett a több ezer főnyi közönség. Az ünnepi est műsora látványos tűzijátékkal zárult. A Parancsnokság szervezéshez nyújtott segítségéért a megyei tanács végrehajtó bizottsága köszönetét fejezte ki.

MAGYAR TŰZOLTÓ

A magyar tűzoltóság folyóirata.
Szerkeszti a szerkesztő bizottság.
Felelős szerkesztő:
Beszteri Lajos
tűzoltóőrnagy
Szerkesztőség:
V., Néphadsereg u. 9.
Telefon: 313—700.
Kiadja a BM Országos Tűzrendészeti Parancsnokság.
Felelős kiadó: Dr. Micskó Rudolf.
Terjeszti a Magyar Posta.

63.4076/2 — Zrinyi Nyomda, Bpest
F. v.: Bolgár Imre igazgató
INDEX: 25 604

A tekercstömlő-szerelés izgalmas pillanatai

★

Vödörrel sem könnyű pontosan célba találni

A máglyatűz oltása is igen jól sikerült

A „raktártűz" oltása is komoly e elé állította a versenyzőke

A második és a negyedik

A Belkereskedelmi Minisztérium augusztus 18-án rendezte meg — negyedszer immár — hagyományossá vált országos versenyét az Egyesített Tiszti Iskola légoltalmi tagozatának sporttelepén.

Kóti Zsigmond, üzembiztonsági csoportvezető megnyitója után Vida László, az üzembiztonsági osztály vezetője mondott rövid ünnepi beszédet, s adott engedélyt a verseny megkezdésére.

A verseny során a rajok a BkM-vállalatok jellegének megfelelő szerelési számokban mérték össze erejüket. Az összetett verseny eredményeként a 3. számú Belkereskedelmi Szállítási Vállalat férfi- illetve a Budapesti Takarékalágyűjtő Vállalat női raja került az első helyre.

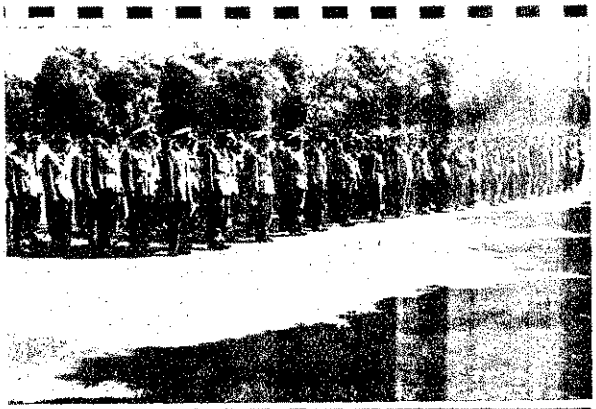

A felsorakozott csapatok az ünnepi beszédet hallgatják

A Belkereskedelmi Minisztériu ről Vida elvtárs adta át a díjak okleveleket

Ugyanitt egy héttel később az Egészségügyi Minisztérium második országos versenyére került sor. A területi döntőkön első helyezést elért csapatok vetélkedőjét Nagy Sándor tűzrendészeti főelőadó nyitotta meg, majd dr. Puskás József főosztályvezető-helyettes méltatta az esemény jelentőségét.

Húsz férfi- és négy női raj mérte össze erejét a 400 l/p-es kismotorfecskendő-szerelésben, vízvezetéki sugárszerelésben, egyénileg pedig folyadéktűz- oltásban.

A legjobb rajteljesítményt a Mátraházai TBC-Szanatórium, a Sárvári Járási Kórház, illetve a Pest megyei Gyógyszertári Központ női és férfi-csapata érte el. Egyénben Vidó Emília, a Pest megyei Gyógyszertári Központ és Bellarich Ernő, a hegyfalui kórház dolgozója bizonyult legjobbnak.

A Pest megyei Gyógyszertári rajának szerelése

A pályán kívül is nagy volt az izgalom

Tűzoltásban Vidó Emília szerzett elsőséget

★

Szerelnek a szentgotthárdiak

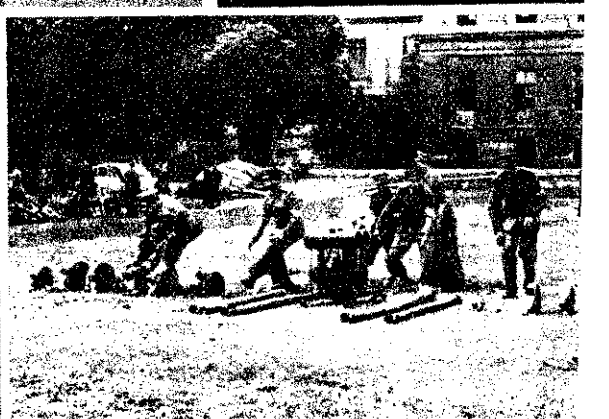

GYAR TŰZOLTÓ
évf., 10. szám. 1963. október

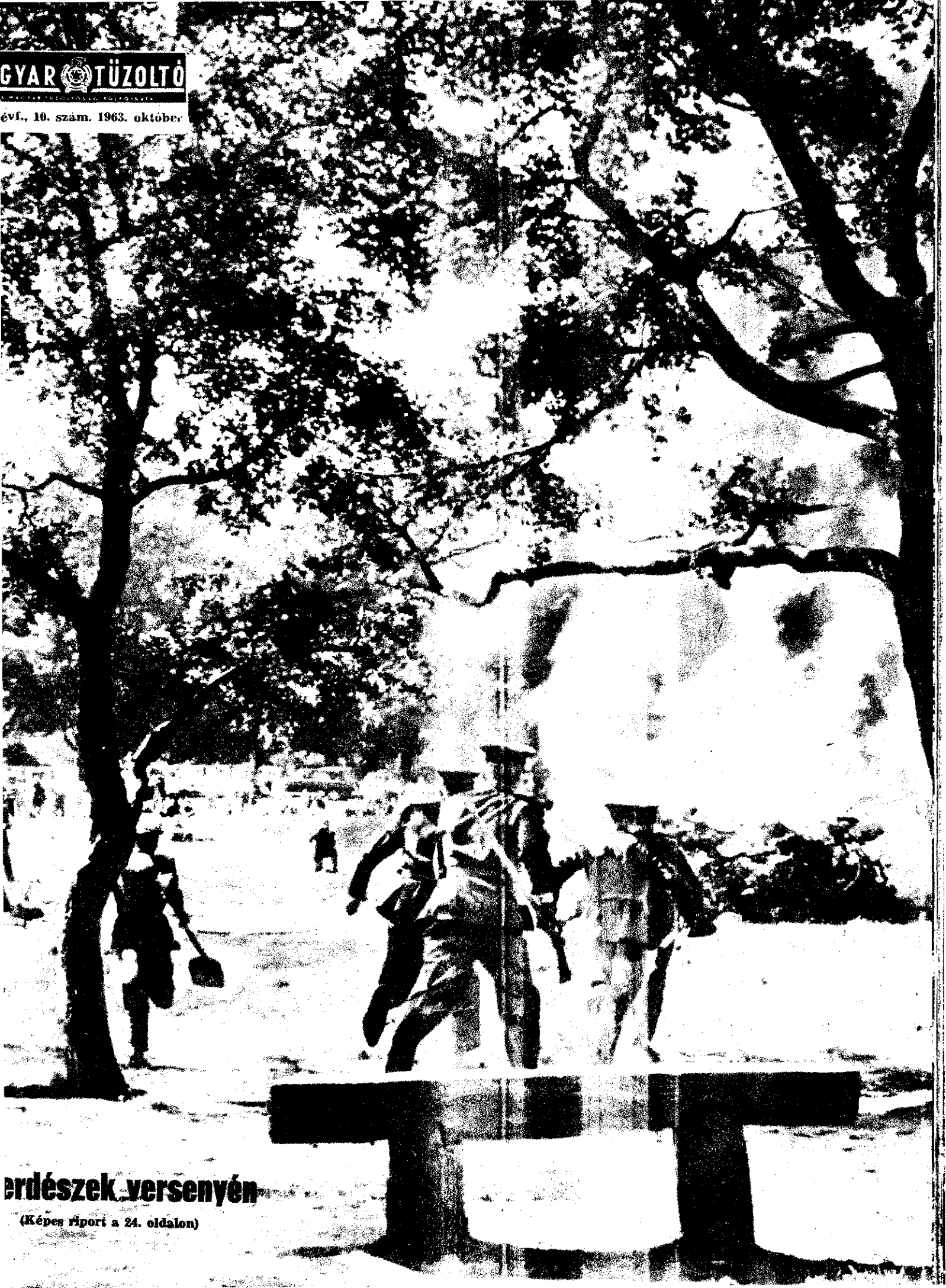

erdészek versenyén

(Képes riport a 24. oldalon)

Megnyilt az ENSZ-közgyülés 18. ü
A megnyitó ünnepélyes pilla

Események-képekben

Az Amerikaellenes Tevékenysége
Bizottság elé idézték a Kubában
rikai diákokat. A rendőrség bruta
vatkozott a tárgyalás során támad
zésekbe

Szeptember 9-én négy bandita leteperte és sósavval leöntötte Heinz Lauensteint, a Szabad Német Ifjúság egyik vezető funkcionáriusát. Betegágyánál meglátogatta Gerhard Danelius, a Német Szocialista Egységpárt titkára

★

Szeptember 16-án Djakartában hatalmas tüntetéssel tiltakoztak az angol követség előtt a Malaysia Államszövetség ellen. A tüntetők az angol nagykövet kocsiján, melyet később felgyújtottak

Szeptember 15-én b
bant Birmingham eg
lomában. Négy nég
lány meghalt, hu
megsebesültek. A
robbanás szín

★

Szeptember 15-én
urnák elé Algéria
hogy megválassza e
Ben Bell

Megbízólevelének átadása után beírta nevét az Elnöki Tanács emlékkönyvébe Konstantin Himarios rendkívüli és meghatalmazott nagykövet, a görög királyság első magyarországi nagykövete

★

Az Indonéz Köztársaság hazánkban tartózkodó ideiglenes legfelsőbb népi tanácskozó testületének és parlamentjének 12 tagú küldöttsége szeptember 20-án látogatást tett Vas Istvánnénál, az Országgyűlés elnökénél

irt és a kormány több vezetője fogadta goszláviai útjáról hazatért Kádár Já- és Apró Antalt a Keleti Pályaudvar előcsarnokában.

★

Hruscsova Júlia és Jelena nevű lá- kíséretében rövid látogatást tett ha- ban. Képünkön: a vendégek Kádár Jánosnéval a Palatinus strandon

nszky Józsi Jenő Kossuth-díjas író- 5. születésnapja alkalmából az Elnöki es a Munka Érdemrend kitüntetést ányozta. A képen Dobi István üdvözli az ünnepeltet

★

k a Pécsi Hőerőművet. Ennek során binacsarnok előregyártott vasbeton- lemekből, a kazánházi rész pedig ún. litikus vasbeton-szerkezetekből épül

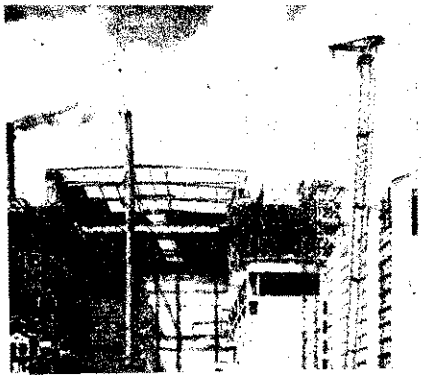

Ötéves a párthatározat

Írta: Dr. MICSKÓ RUDOLF tűzoltóvezérőrnagy, a BM Országos Tűzrendészeti Parancsnokság vezetője

Öt évvel ezelőtt, 1958. szeptember 12-én jelent meg a Magyar Szocialista Munkáspárt Központi Bizottsága Titkárságának a községi önkéntes tűzoltótestületek helyzetéről szóló határozata. A határozat megjelenése igen nagy jelentőségű volt az önkéntes tűzoltótestületek életében. Az önkéntes tűzoltók örömmel és lelkesedéssel fogadták az okmányt, mert azt a párt gondoskodásának, munkájuk messzemenő megbecsülésének tekintették.

A megjelenés óta eltelt időszak a gyakorlatban bizonyította be a titkárság határozatának helyességét. Ma már vitathatatlan tény, hogy a határozat a testületekre irányította a pártbizottságok, a pártszervezetek és a tanácsszervek figyelmét. Segítségük nyomán a testületek szervezetileg megerősödtek, tűzoltói tevékenységük fellendült, és politikai aktivitásuk fokozódott. A megerősödött testületek a politikai, gazdasági és társadalmi fejlődés során kialakult új helyzetben is megfelelően helytálltak; jól ellátták feladataikat, eredményesen biztosították a szocialista nagyüzemi mezőgazdaság tűzvédelmét.

Öt esztendeje az önkéntes tűzoltók szervezettebb, rendszeresebb testületi életet élnek. Szervezeti megerősödésüket mutatja, hogy öt év alatt mintegy 15 ezer fővel gyarapodott a létszámuk, az akkori létszámhiány pedig alig egyhatodára csökkent. Pozitív irányú változást jelent az is, hogy a létszámnak közel egynegyede fiatalokból áll.

A testületeknél rendszeressé vált politikai nevelés következtében fokozódott az önkéntes tűzoltók politikai aktivitása. A mezőgazdaság szocialista átszervezésének időszakában például számos önkéntes tűzoltó igen jó agitációs munkát végzett. Sok községben elsőként, nem egy helyen pedig kollektívan léptek be a termelőszövetkezetbe. Az ez évi tanácsválasztások előkészítésének időszakában is az önkéntes tűzoltók jelentős része kért és kapott választási feladatokat. Az egri járásban pl. az önkéntes tűzoltók 97 választási kisgyűlést szerveztek, s ezek közül 57 kisgyűlésen előadóként működtek közre. Jó munkájuk, s a lakosság körében közismert népszerűségük, megbecsülésük eredményeként az országgyűlési képviselők közül 8, a különböző szintű tanácstagok közül pedig több mint 7000 önkéntes tűzoltó.

Jelentős számban és mértékben vettek és vesznek részt az önkéntes tűzoltók a községekben adódó társadalmi feladatok megoldásában is. Az utak, kultúrházak és törpevízművek társadalmi munkában történő építésénél csakúgy ott találjuk őket, mint az egyéb olyan létesítmények születésénél, amelyek a falu fejlődését és a falu népének áldozatkészségét tanúsítják.

Mint ismeretes, a párthatározat megjelenését követően számos intézkedés biztosította az önkéntes tűzoltótestületek eredményesebb működésének feltételeit. Ezek nyomán azóta több száz községben tűzoltószertár, illetve őrszoba épült; javult a testületek műszaki felszerelésekkel és egyéb anyagi eszközökkel való ellátottsága. 25-ről 182-re emelkedett a használatukban levő tűzoltó gépjárművek és 601-ről mintegy 1600-ra a kismotorfecskendők száma. Hasonló a fejlődés üteme az egyenruhaellátás terén is: 25 százalékról több mint 50 százalékra emelkedett az egyenruhával ellátott önkéntes tűzoltók száma, és 1963-tól a népgazdaság további évi 3 millió forintot fordít erre a célra. Az is a megbecsülés fokozódását bizonyítja, és a fejlődés egyik mutatója, hogy évente több ezer önkéntes tűzoltó részesül munkájának erkölcsi elismeréseként különböző kitüntetésekben és jutalmazásban.

Az elmúlt évben a községekben és a mezőgazdaság területén keletkezett 1872 tűzeset közül 1789-nél működtek közre az önkéntesek, legtöbb esetben igen eredményesen, s ezzel jelentős értékeket mentettek meg a népgazdaság számára. Ugyanakkor mint az árvízvédekezésre szervezett közerő-brigádok vezetői — az árvízvédelmi szervek jelzései és tapasztalataink szerint — évről évre eredményesen működnek közre a különböző ár- és belvíz okozta károk elhárításában is.

Az évek során a községekben szervezett önkéntes tűzoltó területfelelősi hálózat tevékenysége is fellendült. A téli és nyári időszakban egyaránt rendszeresen ellenőrzik a lakóházak, termelőszövetkezetek és egyéb létesítmények tűzrendészeti helyzetét, s megelőző intézkedéseikkel eredményesen biztosítják a kedvező tűzrendészeti körülmények kialakulását.

Az önkéntes tűzoltók szolgálatának jobb ellátásához az is hozzájárult, hogy az utóbbi években javult kiképzésük színvonala, és jelentős mértékben, 60—65 százalékról 75 százalékra nőtt a továbbképzéseken rendszeresen részt vevő tűzoltók száma. Mindezt nagymértékben elősegítette az is, hogy évről évre növekedett a versenyeken részt vevő önkéntes tűzoltórajok száma. Az 1958. évi 3659 rajjal szemben az idén már 6744 önkéntes tűzoltó raj vett részt a járási versenyeken, ami annyit jelent, hogy 274 kivételével valamennyi testület képviseltette magát.

A felsorolt eredmények azt igazolják, hogy az önkéntes tűzoltótestületek többsége helyesen élt a párthatározat adta lehetőségekkel, tevékenyen és eredményesen munkálkodott a határozatban megszabott feladatok végrehajtása érdekében. Persze, az eredmények mellett azt is meg kell jegyezni, hogy bár öt esztendő múlott el a párt e számunkra igen fontos okmányának megjelenése óta, még most is vannak helyek, ahol a pártszervezetek és a tanácsi vezetés nem tanúsít kellő megértést az ügy iránt, és nem olyan segítséget ad annak előbbre viteléhez, mint ahogy azt a fejlődés megkívánná.

Az önkéntes tűzoltók életében újabb, jelentős állomást jelent a testületi vezetőségek következő hónapokban sorra kerülő ujjáválasztása. A vezetőségválasztások során szeretnénk elérni, hogy az önkéntes tűzoltótestületek szervezetileg tovább erősödjenek, gyarapodjanak a párthatározat által megjelölt úton, és politikai, valamint tűzoltói tevékenységük további szélesedése még fokozottabb mértékben szolgálja az ország tűzvédelmének közös ügyét.

Jó kezdet — ERŐSÖDŐ REMÉNYEK

1962 őszén veszélyes napokat élt át az emberiség. Az amerikai imperialisták kirobbantották a Karib-tengeri válságot és a kiprovokált krízis csaknem termonukleáris világháborúhoz vezetett. Rá tíz hónapra, 1963. augusztus 5-én Moszkvában a Szovjetunió, az Egyesült Államok és Anglia külügyminiszterei aláírták a részleges atomcsend-egyezményt. Óriási változás ez, amely megmutatta, hogy a Szovjetunió, támaszkodva a világ békeszerető erőire, nemcsak a közvetlen háborús veszélyt hárította el, hanem nagy reményekre jogosító lépéseket is tett a nemzetközi feszültség csökkentésére. A moszkvai atomcsend-egyezmény jó kiindulópontja lehet a békés egymás mellett élés vonalán újabb enyhülést szolgáló lépéseknek.

A háborús politika kudarca

A Karib-tengeri válság szemléltetően bizonyítja az imperialista külpolitika válságát. *A Karib-tengeri veszélyes provokáció egy kétségbeesett „kitörési" kísérlet volt.* Kísérlet arra, hogy az erőpolitikára támaszkodva fegyveres akcióval visszabillentsék a mérleg nyelvét és az erőviszonyokat a maguk javára fordítsák. Az Egyesült Államok imperialistáinak közvetlen célkitűzése az volt, hogy egyetlen rohammal beveszik a hős Kubát és ezzel egyszer s mindenkorra felszámolják a forradalom bástyáját Latin-Amerikában. Távolabbi célként remélték, hogy ez az erőteljes csapás kezdete lehet az erőviszonyok teljes megváltoztatásának. Kuba lerohanása tehát mintegy a *nyitánya lett volna egy általánosan kibontakozó imperialista offenzívának, az említett végcéllal.*

Ismeretes azonban, hogy a Kuba elleni provokáció újabb kudarcot jelentett a háborús politika követői számára. Célkitűzéseikből semmi nem valósult meg. Ez azt mutatja, hogy ezek a célkitűzések irreálisak voltak, de arra is fényt vet, hogy az imperialisták képtelenek elismerni véglegesnek, megfordíthatatlannak a világban végbement változásokat. *Az imperialisták Karib-tengeri kudarca tehát nemcsak egy a sok közül, hanem az egész erőpolitikára támaszkodó külpolitika nagy veresége volt.* Igaz, hogy volt még erejük a válság kirobbantásához, de a béke erői képesek voltak elhárítani a katasztrófát.

Mindez annak bizonyítéka, hogy reális külpolitika csak a békés egymás mellett élés útján lehetséges, és aki nem ezen az úton halad, vagy zsákutcába jut, vagy katasztrófába rántja a világot. *A józanabb imperialisták számára kényszerű felismerés volt a kudarc, hogy a szocialista országok elleni támadás lehetetlen saját létük veszélyeztetése nélkül.* Viszont a válság megoldása az egész világ előtt példázta, hogy kölcsönös engedmények és ésszerű megállapodások útján, a tárgyalások politikájával lehetséges az összes vitás nemzetközi kérdések háború nélküli megoldása.

Nem kevésbé fontos tanulság az is, hogy a világpolitikában a fejlődés menetét meghatározó objektív tényezők mellett lényeges szerepe van a szubjektív tényezőknek, vagyis a pártoknak, a kormányoknak. Az események konkrét alakulásában nem lebecsülhető, hogy a szubjektív tényezők mennyire ismerik fel a fejlődés fő irányát, az erőviszonyok állását, a realitásokat. Mint látható, az élet tényei „lökdösik", kényszerítik az imperialistákat is a realitások számbavételére.

Az enyhülés tendenciája

Az imperialista erőpolitika vereségé kedvező feltételeket teremtett a békés egymás mellett élés további térhódítására. A hidegháború erői visszakozásra kényszerültek, a Szovjetunió tekintélye jelentősen megnőtt, és kiéleződtek az imperialisták egymásközti ellentétei.

Láthatóan megkezdődött egy „átértékelési" folyamat a vezető imperialista hatalmaknál — különösen az Egyesült Államok vezetőinél — a Szovjetunióhoz való viszony kérdésében. Másrészt újabb erők jöttek mozgásba, amelyek támogatják a vitás kérdéseknek békés úton, tárgyalásokkal történő megoldását. A Kennedy-kormány nehéz helyzetbe került. Súlyos akciót kezdeményezett, amely kudarccal végződött. A világ közvéleménye előtt az amerikai kormány a vádlottak padjára került. Érthető, ha kiutat keresett, és ez nem lehetett más, mint tárgyalások útján hangsúlyozni az Egyesült Államok békés törekvéseit, csökkenteni a közvélemény felháborodását és valamit tenni a megtépázott tekintély visszaállítására.

Ez a magyarázata annak, hogy Kennedy a múlt év végétől több ízben hangsúlyozta — keresik az utat a Szovjetunióval való tárgyalásokhoz. *Ebben a helyzetben a Szovjetuniónak, a szocialista országoknak nem lehet más feladata, mint a békeoffenzíva további kibontakoztatása, hogy még jobban és tartósabban elszigetelték a szélsőséges háborús erőket és nemcsak tárgyalóasztalhoz kényszerítsék az imperialistákat, hanem pozitív egyezményekre is kényszerítsék őket.* És az események azt bizonyítják, hogy a Szovjetunió ennek szellemében járt el. Nemcsak napirenden tartotta a nemzetközi élet megoldásra váró kérdéseit, de szinte lélegzetvételi szünetet sem engedélyezett az imperialistáknak és egyre újabb javaslatokat terjesztett elő a vitás kérdések megoldására.

A nemzetközi feszültség felszámolásáért folyó harcban lényeges szerepe van a Szovjetunió és az Egyesült Államok viszonyának. Hruscsov elvtárs egy nyilatkozatában hangsúlyozta: „Ha a szovjet—amerikai viszony tisztul, ez eskerü lenül megnyilvánul majd a többi mal való viszony javulásában is, s günkre lesz abban, hogy a sötét ket a földkerekség más helyein oszlassuk." Ebből egyrészt kiderül a szovjet—amerikai viszony nem tozódik a két ország kapcsolatai szont a világ két legerősebb hata van szó, amelyek döntő szerepet nek be a világpolitikában. Jó vag viszonyuk tehát lényegesen befol a nemzetközi helyzet alakulását. szetesen ez nem jelenti azt, mi két nagyhatalom viszonyától füg világesemények alakulása. De vita lanul döntő szerepe van kettőjük nyának a nemzetközi élet alakul

A Karib-tengeri válság rendezés szinte állandósultak a kétoldalú szélések a Szovjetunió és az E Államok között. Egy sor kérdésbe állapodás született, amely az en szolgálta. 1962. decemberében egye kötöttek a Föld mágneses terének tudományos kutatására. Ezután kö vaslatot terjesztettek az ENSZ el szerelés során felszabaduló hasadó gok felhasználására. Januárban ké megbeszélések kezdődtek a leszer Laoszról stb. Végül június 10-é egyezés született a moszkvai ato értekezlet összehívására és az ú zett „forró drót" létrehozására M és Washington között.

Mindez szinte kézzelfoghatóan nyitja a nemzetközi életben bek zett enyhülést, s ezzel a békés mellett élés politikájának győze erőpolitika felett. *A Szovjetunió csupán megállapította az erővi eltolódását, hanem helyesen is tu ni az ebből adódó lehetőségekkel*

Az atomcsend-egyezmény

Ismeretes, hogy az atomcsend mény kidolgozásában három álla részt: a Szovjetunió, az Egyesül mok és Anglia, majd augusztus 5 írták a külügyminiszterek az egye Azóta több mint 80 ország csat a megállapodáshoz, ami önmagá mutatja hatását a világközvéle és az országok kormányaira. A m zés kimondja a magaslégköri, a és a vízalatti robbantások megs sét, tehát részleges. Az amerika mány elutasító magatartása miat terjed ki a földalatti robbantáso szüntetésére.

Az egyezmény többféle szem is jelentős. Mindenekelőtt véget légkör további szennyeződésének, dioaktivitás növekedésének a le és a vízben is. De talán még e fontosabb az, hogy *jó kiindulópo remtett további tárgyalásokhoz, egyezmények megkötéséhez.* Te konkrét értékét csak akkor é meg igazán, ha a konkrét eredm túl is látjuk a jelentőségét.

A részleges atomcsend-egyezmé den korlátja ellenére is az első egyezmény a két világrendszer Bizonyítja, hogy igenis van l a vitás kérdések tárgyalások útjá nő megoldására. *Először sikerült litikai válság után az enyhülést eredménnyel realizálni.* Régebben zet úgy alakult, hogy a válságot lés követte, de konkrét eredmény majd újabb válság következett, bűvös kör. Ezt sikerült most el áttörni. Tehát az egyezmény a bé más mellett élés nagy győzelme, ugy

j szakasz a tárgyalások politikájának onalán is. Amíg az Egyesült Államok-ak a második világháború után atom-monopóliuma volt, egyértelműen a dik-itum-politikát folytatta. A reális tár-yalásoknak egyáltalán nem voltak meg feltételei. A szocialista világrendszer rősödése és az a tény, hogy a Szovjet-nió is nukleáris fegyvereket teremtett, tömegek békemozgalmával egyetemben irgyalásra kényszerítette az imperialis-ikat. De ahhoz még nem volt elég rőnk, hogy eredményeket szorítsunk ki. .z imperialisták nem mertek ugyan zembefordulni nyíltan a népek béketö-ekvéseivel, de szabotálták a tárgyaláso-at és közben óriási iramban fegyver-eztek, remélve, hogy alkalomadtán újra isszaszerezhetik erőfölényüket. Most az j abban van, hogy a tárgyalásokon redményeket is sikerült kicsikarni. Per-:e *nem az imperializmus természete vál-)zott meg, hanem a szocializmus erői övekedtek meg annyira, hogy az impe-alistáknak nem lehetett kibújniuk a ιegegyezés elől.*

Augusztus 5-e után persze az is kide-ilt, hogy nem minden kormány ért gyet a megegyezéssel. A francia kor-tány pl. a saját önálló nukleáris erejé-ek létrehozására való hivatkozással tért i az aláírás alól. A bonni revansisták gy ideig szintén ellene foglaltak állást, s csak a tömegnyomásnak engedve írták á a megegyezést. Az egyezmény ratifi-ációs vitája az Egyesült Államok sze-átusában ugyancsak megmutatja, hogy szélsőséges háborús erők az ország „vé-elmi képessége veszélyeztetése" címén madták a szerződést. Maga az amerikai ormány is kettős arculatot mutat. Ken-edy többízben kiemelte az egyezmény lentőségét, ugyanakkor engedményeket tt a bonni revansistáknak és a belső veszetteknek". Pl. az Egyesült Államok adügyminisztere kijelentette, hogy a gyverkezést fokozzák. Augusztus 5 után ár több földalatti kísérleti robbantást hajtottak végre. Csak sajnálni lehet, ogy a Kínai Népköztársaság kormánya elzárkózott az egyezmény aláírásától, s ezzel azonos álláspontra került a hábo-rúra spekuláló szélsőséges imperialista erőkkel.

Figyelembe véve az imperialista törek-véseket, *a Szovjetunió nyomatékosan hangsúlyozta, hogy az egyezménnyel csak az első lépések történtek meg a tartós enyhülés irányában. A békéért harcoló erők feladata most az, hogy az imperia-listákat rákényszerítsék a további meg-egyezésekre, a hidegháborús politika fel-adására.* És Hruscsov elvtárs szavaival élve — szárazon kell tartani a puska-port, gondoskodni kell védelmi erőnk nö-veléséről.

Néhány következtetés

Sok tény bizonyítja a jelenlegi nem-zetközi helyzet bonyolultságát. Rövid egy év alatt a háborús válságtól az enyhülés pozitív kibontakozásáig — sok változás történt. Önkéntelenül felmerül a kérdés: milyen erők működnek a nemzetközi életben, melyek az események mozgató rúgói. Természetes, hogy a két világ-rendszer harcának eseményeit másként értelmezik a burzsoázia, másként a szo-cializmus képviselői. De előfordul, hogy az azonos osztályszemlélet alapján állók véleménye is eltér egyes kérdésekben. *A kommunista pártoknak alapvető kö-telességük helyesen értékelni az esemé-nyeket, felismerni a főtendenciákat, a mozgatórugókat.* Csak ebben az esetben tudnak olyan politikai iránvvonalat ki-alakítani, ami előreviszi a népek harcát a békéért, a demokráciáért és a szocializ-musért. Ténylegesen előrehaladni, gyen-gíteni az imperialisták hadállásait, erősí-teni a béke és a szocializmus pozícióit csak így lehet. Szavakban lehetünk akár-milyen nagy „forradalmárok". De bár-mennyire is hangoztatjuk a forradalmi-ságot, ez nem viszi előre ügyünket, ha nem reálisan tanulmányozzuk a minden-kori helyzetet, az állandóan mozgásban levő erőviszonyokat.

A népek nem öncélú, önmagáért folyó harcot akarnak. A kommunisták nem azért állnak a tömegek élére, hogy ál-landó fegyverropogásra ösztökéljék őket, hanem azért, hogy igazán emberi életet érjenek el. *Magát a harcot, annak for-máit alárendeljük az elérendő célunk-nak.* A nemzetközi osztályharcban ma nincs más lehetőség: vagy pusztító atom-háború, vagy a békés egymás mellett élés. Nem a forradalmi frázisok, hanem a jelenlegi helyzettel számoló, a szocia-lizmus javára eltolódó erőviszonyokat megfelelően felmérő politika szolgálja helyesen a népek harcát az emberibb életért.

Miért sikerült a Szovjetuniónak és a béke erőinek megvédeni Kubát és elhá-rítani a háborús veszélyt? Hiszen Kuba nagyon messze van a szocialista orszá-goktól, az Egyesült Államok partjai pe-dig szinte ágyúlövésnyire vannak tőle. Katonai szempontból Kuba könnyű cél-pont az imperialisták számára, könnyű minden oldalról megtámadni. Az impe-rialisták mégsem tudták helyzeti előnyü-ket gyümölcsöztetni. Ennek alapvető oka az erőviszonyok gyökeres megváltozása a béke és a szocializmus javára. A szo-cialista világrendszer megnyerte az im-perialisták által rákényszerített katonai versenyt. Az imperialista erőpolitika egyik vereség után a másikat szenvedi el. Összedőlt tehát az imperialistáknak az a számítása, hogy fegyverek segítsé-gével, háború útján legyőzhetik a szocia-lista világrendszert — saját létük veszé-lyeztetése nélkül. Az imperialisták szá-mára példa nélküli helyzet állt elő: a legmodernebb tömegpusztító fegyverek-kel rendelkeznek, szívesen felhasznál-nák a szocialista országok elpusztítására, de ez kilátástalan, mert saját pusztulá-sukat okozná.

Ezt tartja szem előtt a Szovjetunió következetes békepolitikája, amikor lé-péseket tesz a fennálló helyzet olyan gyakorlati realizálására, amellyel békés versenyben is legyőzhetjük az imperia-lizmust és világméretekben megvalósul az igazi, emberi élet mindenki számára.

Balló István

Kevesen tudják, hogy...

...az 1723. évi országgyűlés ιondta ki a 109. törvénycikkben: Királyi Helytartó Tanács felada-: lesz a vármegyéket és a váro-ɔkat arra utasítani, hogy a tűz-észek megelőzésére alkossák meg ıját tűzrendészeti szabályaikat.

...Csanád vármegyében egy '70. április 29-én készült kimuta-is szerint a következő tűzoltófel-zerelések voltak: 6 kocsi, 26 lét-, 60 favödör és 32 lámpa. A me-yének akkor egy városa (Makó) i nyolc községe (Apátfalva, Csa-ád, Nagylak, Sajtin, Tornya, Bat-ɔnya, Palota és Földeák) volt, és kilenc helységben voltak elhe-'ezve a felsorolt felszerelések. gyanakkor Makón 8, Apátfalván míg a többiek közül a nagyob-akban 4—4, a kisebb községekben edig 2—2 éjjeliőr vigyázott a izirendre.

...az 1892-ben lebontott Győri űztorony éppen 100 évig állott. ollner építész tervei szerint 1792-en építették a Fehérvári Kapu ejárata előtt. A fővárosban egyéb-ént 1911. május 31-ig volt torony-'sége a tűzoltóságnak. Akkor agyta el 1897 októberében elfog-lt őrhelyét, a budavári koronázó mplom tornyát az utolsó torony-'ség. Azelőtt a városháza tornyá-ın teljesítettek figyelőszolgála-t. Ezzel a valamikor oly fontos-ık tartott toronybeli őrtállás vég-épp megszűnt. Budapesten ez idő-:n már 18 000 nyilvános telefon-állomás mellett 326 helyen (köz-épületek, gyárak stb.) Külön tűz-jelző telefon is rendelkezésre ál-lott tűzjelzési célra.

...Miskolc városa a vármegye felhívására 1810 márciusában „3 tornyos Strását" állított szolgálat-ba, hogy a kiütő tüzet a város la-kosainak tudtára adják. Feladatuk volt az is, hogy „... a fertályok és órák ütései közt való sípolást éjjel-nappal folytassák..."

...1633. április 27-én az Eszter-házyak lánzséri uradalmának úri-széke elé állítottak két cinfalvi (Sopron m.) jobbágyot: apát és fiát. A vád szerint, amikor az is-pán s a falu bírája a házak kémé-nyeit és kemencéit felülvizsgálni kiszállott, és a vádlottak kemen-céjét „veszedelmes állapotban" le-vőnek találván, azt össze akarták „rontani" (töretni), azok fejszével és lapáttal felfegyverkezve, ellen-állottak. Az úriszék a két vádlot-tat a megtámadott hatósági embe-rek vérdíjában, azaz 40—40 magyar forint bírságban marasztalta el.

...az Első Magyar Iparmű Ki-állításon (1842. augusztus 25., szep-tember 21.) tűzoltószereket is be-mutattak. A Kossuth Lajos szer-kesztésében megjelent „Jelentés az Első Magyar Iparmű kiállításáról 1842." című kiadványból megtud-juk, hogy a pesti József-henger-malom vasöntvénygyára és gép-műhelye, Remolt Xavér Ferenc pesti gépész, Hornung József pesti harangöntő, valamint Renner Ká-roly pesti lakatosmester állítottak ki fecskendőket, szivattyúkat és vízipuskákat.

...Magyarországon 1880-ban 5682 tűzeset volt. 1540 esetben gyújto-gatásra, 706 esetben gondatlanság-ra vagy hanyagságra, 127 esetben villámcsapásra és 3309 esetben is-meretlen okra vezették vissza a tűzeseteket. Egészen leégett 6050 ház, részben 2655, egészen leégett 8710, részben pedig 1242 gazdasági épület. 95 ember szenvedett tűz-halált. Az elégett állatok száma így alakult: ló 160, ökör 535, tehén 297, borjú 194, juh 4539, sertés 1530, szárnyas 6868. Az elégett tárgyak összértéke 7 999 663 forint. A bizto-sító intézetek megtérítettek 2 883 917 forintot. A kár enyhítésére az ál-lam által nyújtott segély 2905, a magánkönyörületesség által nyúj-tott segély 7754 forintot tett ki. A károsult községek száma 3095 volt. Ugyanakkor 219 tűzoltótársulat, 6595 tűzőr (éjjeliőr), 2475 szekér-fecskendő és 1764 kézifecskendő állt a községekben készenlétben.

...1843-ban Kaputváron kigyul-ladt a Major utca egyik háza. Szél volt, a tűz gyorsan terjedt; csak-hamar lángokban állott az egész város. Leégett a templom, a ser-főzőház, sőt a kastély tetőzete is. A kastélyt a következő évben cse-répzsindellyel fedték be.

...arról is jóideig vitáztak elő-deink, hogy magukat önkénytes vagy önkéntes tűzoltónak nevez-zék-e. Még a „Közoktatás" című egyetemes tanügyi közlöny is fog-lalkozott az 1883. december 16-i számában ezzel a kérdéssel, és ter-mészetesen az „önkéntes tűzoltó" mellett foglalt állást. A Tűzrendé-szeti Közlöny 1884. évi januári szá-ma kívánatosnak tartotta volna azt, ha végre „... minden tűzoltó-egylet átpártol valahára az ön-kénytesek táborából az önkéntese-kébe. Vajha meg is szűnnek ez-zel együtt az önkény, s elfoglalná helyét az igazi, az áldásos önkén-tesség".

...a villamos világításnak szín-házakban történő alkalmazását Pettenkofer Miksa egyetemi tanár már 1883-ban javasolta, mert sze-rinte: ezáltal elkerülhető a színhá-zakban a levegő túlhevülése; cse-kélyebb szellőztetésre van szük-ség, mint a gázvilágításnál; gaz-dasági előnyei vannak; és végül — de nem utolsósorban —, mert a tűzbiztonságot nagymértékben fo-kozza.

Egységein

Kettős haszon

Ide egy kapcsolótábla, oda meg egy biztosíték kell még, aztán lassan együtt lesz a gyűjtemény... Hetek óta rakosgatják már a nagyméretű táblára az elektromos szemléltető eszközöket a dombóvárlak. Szinte az egész alosztály részt vett a gyűjtögetésben. Vezetékek, elosztók, kapcsolók, biztosítékok sorakoznak a táblán, s azok minden darabja az itteniek érdeklődéséről tanúskodik. A tabló haszna egyébként kettős: egyrészt fejleszti a politechnikai készséget, másrészt pedig — és ez a fontosabbik — megkönnyíti az elektromos szakismeretek elsajátítását.

Tíz éve közlegények

A bicskei kirendeltségen kezünkbe akadt a vértesboglári önkéntesek névsora. Megdöbbenve fedeztük fel, hogy az itteniek legtöbbje sima vállapos tűzoltó vagy legfeljebb őrvezető. Egy Montz Ferenc nevű testületi tag tizenhat esztendeje viseli az „üres" vállapot, — ha ugyan van egyenruhája.

Nem ismerjük a vértesboglárlakat, de ahogyan hallottuk, amolyan jó közepes testületnek számítanak a járásban. Nem is a gyenge munkájuk az oka az előléptetések elmaradásának, hanem feltehetően az, hogy még nem tartottak jubileumot...

Igaz, a tanács a gazda, — az előléptetések viszont a mi hatáskörünkbe tartoznak. S ha így van, akkor több megbecsüléssel kellene illetnünk azokat, akik hosszú évek óta önzetlenül tevékenykednek a közösségért.

Öntevékenyen

A Tolna megyei osztályparancsnokság propaganda-tevékenysége a legtermékenyebbek közé számít. A mindennapi kapcsolatos feladatok, az ún. „apró munka" mellett arra is van energiájuk, hogy brosúrát készítsenek, sőt legújabban plakát kiadását tervezik a fűtési idényre. De még ez sem minden, mert öntevékenységükre jellemző, hogy „Mínusz 16 C fok" címmel forgatókönyvet készítettek, és ha „beválik", újabb téma megírását tervezik. Persze, ahol olyan mozgatói vannak az ügynek, mint Csögle István tű. szds, és olyan tevőleges részesei a tervek apró-pénzre váltásának, mint a jól rajzoló Berek István tű. törm., ott természetesnek tűnik az ilyesmi. Bár már ott tartanánk, hogy mindenütt ilyennek tekinthetnénk a tűzrendészeti propagandamunkát. — akkor jóval előbbre volnánk.

A nyolcadik gazda

A sárbogárdiak motorkerékpárja arról nevezetes, hogy mindössze pár hete szolgál a kirendeltségen, sebességváltóját azonban máris meg kell csináltatni. Nem éppen azért, mert gondatlanul kezelték, hanem mert ez a derék masina éppenséggel nem valami „törzskönyvezett". Az iratok tanúsága szerint a kirendeltség a nyolcadik gazdája.

Szó se róla, takarékoskodni kell, s mindenki megérti, hogy a régi járműveket nem pótolhatják máról holnapra újakkal. Mégis furcsa, hogy a legrosszabb masinák mindig a tűzoltóságnak jutnak. Nincs ebben valamiféle helytelenül értelmezett rosszúzó és idejétmúlt testületi sovinizmus

A bicskei tsz udvar

letünk figyelmesek a helyi tesek gépjárműfecskendőjére. készül a garázsa, de addig m megpróbáltatás érheti. Piszk hanyagolt állapotban ta Egyik-másik tömlőjéből hiá tömítőgyűrű. Különben csak a babrálhat rajta, aki nem akar

Hogy mi köze mindennek geink életéhez? Csak annyi, mindez a kirendeltség szeme történik, sőt az osztályparan ság egyik-másik beosztottja a gondatlan kezelés nyomai nem intézkedett, mert más ellenőrzést tartott... Meg a okoskodhatott — a rendcsi község dolga, elvégre: „Nem fecskendőnk!".

Ötvenkilenc másodp

Ennyi volt az összideje a döntőn Dombóvári István tö és ez elegendő is volt a meg sőséghez. Nincsen ebben sem lönös, hiszen máshol, mások tek el ilyen időt, és mégis e méltó. Érdekessége, de úgy is hatnánk, különös értékét a hogy Dombóvári elvtársnak verseny előtti napon állt m „edzeni", mivel az alosztál rendelkezik palánkokkal. E valami: a megye legeredmén tiszthelyettese már túl van mincötön...

Jövőre is érdemes lenne!

Az egységek közötti verseny Fejér megyében is nagy érdeklődést keltett. A rajok közötti vetélkedésből a dunaújvárosiak kerültek ki győztesen; Gradvolt István alhdgy. volt a parancsnokuk. Egyéniben a székesfehérvári László Pál szkv. szerzett elsőséget.

A beosztottak jövőre is ott szeretnének lenni a vetélkedőn, csak az a kérésük, hogy addig a szabályzat némi módosításával tegyék összemérhetőbbé az egyes alosztályok eredményeit. Többek között azonos terepviszonyokra gondolnak, meg arra, hogy korcsoportonként rendezzék meg az egyéni versenyt. Ezzel a tulajdonképpeni cél ugyanaz maradna, de ráadásul kiderülne: melyik a jobban szereplő egység. Mert azért ez sem mellékes...

Nem valami szívderítő látvány

a dombóváriak képen látható „tömlőszárító tornya". Amolyan helyi megoldás; szülőanyja a kényszerűség. Hogy azután ez a „módszer" mennyire hasznos az értékes tömlőknek, az viszont már más kérdés... Pedig az alosztály beosztottai még társadalmi munkával is szívesen hozzájárulnának egy másfajta megoldáshoz, csak éppen arra várnak, hogy az évek óta tartó ígéretből végre lenne is valami...

Hogy teljes legyen a csapás..

Ez esetben 5, azaz öt darab „festményről" van szó, amelyek túlélték minden eddigi ellenőrzést, s úgy meghúzódtak a dombóvári alosztály hálótermének falán, mint szekrény mögött a hajszálrepedés. Annak idején valamelyik nekibuzdult parancsnokra sózhatta rá őket egy házaló, s hogy a szépérzésre és a művészetre mért csapás teljes legyen — az akkori anyagi szolgálatvezető leltárba is vétette. Azóta ott éktelenkednek a háló falán, hirdetve a giccs elleni ádáz küzdelem egy még le nem zárt szak talán azért ne vadtak el a ha ben, mert a h lés csak aludn hálóba, az el meg még mind az ágyrendre é kett állapotára kozik, s az körülményekre nemigen terjed

Enyhítő körülmény?

Ez év tavaszán szabálysértési eljárást indítottak a mezőszilasi Mezőföld Termelőszövetkezet elnöke ellen. Az ok: kereken másfél év alatt sem szüntette meg a csaknem harminc tűzrendészeti szabálytalanságot.

A tárgyalásra nem jött el, noha beidézték. Így távollétében született meg a határozat: 300 forint bírsággal sújtotta a sárbogárdi járási kirendeltség vezetője.

A tsz-elnök nem hagyta annyiban a dolgot. Amikor a II. fokú hatóság elutasította fellebbezését, panasszal fordult a BM Országos Tűzrendészeti Parancsnoksághoz. Az ügyet kivizsgálták, de nem láttak okot a büntetés elengedésére.

Nem sokkal ezután az említett elnök összetalálkozott a kirendeltség egyik beosztottjával. Megkérte őt, hogy juttasson el hozzá egy befizetési lapot. Emberünk alaposan elcsodálkozott, amikor a főtörzsőrmester közölte vele, hogy e ségtelen, hiszen a pénzt már fellebbezés benyújtása előtt rendje és módja szerint b Hogy őszinte volt-e az álm azt döntsék el az illetékese denesetre aligha az ő zsebe ta a sorozatos szabálytala hiszen akkor vagy nem vagy pedig nem fellebbezett

Hanem ami a panaszt illet nyebben állást foglalhatu 12/3/1963. számú határozat in részében ugyanis szó szerint vastuk: „Enyhítő körülm vettem, hogy nevezett ellen tűzrendészeti szabálysértés tatva még nem volt."

Látnivaló tehát, hogy a ha panasszal ellentétben igazá járt el „rámenősen", mertha naszos ellen már két esz ezelőtt is indítottak eljárást, kes módon azt a bizonyos b lapot akkor is utólag kérte.

letéből

Az ő érdemük is

székesfehérvári járás viszony-sekély tűzkárral fejezte be a gazdasági munkálatokat. Pedig jelek nem voltak valami szek. kárérték alakulása termége-

kivették a részüket. Sok-sok szabadidőt áldoztak fel a siker érdekében, és ami még ennél is fontosabb: alaposabban, szakszerűbben intézkedtek, mint régebben. Az alosztály parancsnoka szerint kü-

ten az alosztályról: Szikora László ftőrm. és László Pál szkv., megyei „bajnok"

sok bonyolult tényezőtől s igazán nem tekinthetjük az egységek hibájának vagy nének. Ám azért jó érzés, e nagy munkából az itteni tály beosztottai is derekasan

lönösen Szikora László ftőrm., Németh István tiz. és Takács József őrm. munkálkodása bizonyult igen hasznosnak, bár az egész kollektívát dicséret illeti.

Nem ezen áll vagy bukik

az ország tűzvédelme, nem is valami fairengető és a munkát megbénító dolog, de úgy gondoljuk, mégis említésre méltó és megoldásra váró probléma. Mindössze arról van szó, hogy a területjárás során több helyen felvetődött a bukósisak viselésének kérdése. A viselésre kötelezettek ugyanis tanácstalanok, hogy amikor kimennek hatósági munkára, a motort letéve, mit csináljanak a sisakkal. Mert előfordul, hogy egész napot az üzemben, községben, tsz-ben, vagy az állami gazdaságban töltenek el, s miután a tányérsapkát nem tudják magukkal vinni, jön a dilemma... Tegyük fel, kerékpárra, esetleg homokfutóra kell ülni, vagy gyalog kell jókora területet bejárni. Hagyják a fejükön a sisakot vagy hajadonfőtt menjenek?... Az előbbi — amellett, hogy egészségtelen — fölöttébb feltűnő (képzeljük el a járási kirendeltet a tsz-elnök és a főagronómus társaságában egy bricskán bukósisakban ülve!), az utóbbi meg szabálytalan, mert ugye az egyenruha mégis csak egyenruha... Egyszóval sürgősen megoldást kellene találni.

Persze csak kívánság

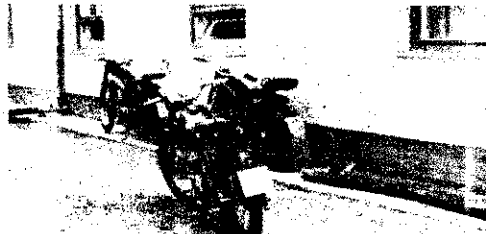

A szertárban semmi keresnivalójuk, a néhány éve épített kerékpárszinben meg targonca van. Mi maradt hátra ezekután? — „csillagos-garázs"... Itt tárolják a dombóváriak kerékpárjaikat és motorjaikat, s az már kiváltságnak számít, ha néha sikerül kifogni az ereszalját. Mennyivel más lenne, ha kapnának építőanyagot! Olyan tárolót építenének társadalmi munkával, hogy bárki megnézhetné, s talán még a drága pénzen vásárolt járművek is „meghálálnák", hogy gazdáik megkímélik őket az időjárás viszontagságaitól...

A szükség követeli

Az új tűzrendészeti rendelet gyakorlata máris számos problémát vetett fel. Ezek között pillanatnyilag a jogszabály alkalmazása jelenti a legnagyobb gondot a terület munkásai számára, jobban mondva az a tény, hogy a hatósági munkakörben dolgozóknak nemcsak az 1-es rendeletet, a 20-as utasítást, és az OÉSZ-t, hanem egy seregnyi szabvány vonatkozó pontját is ismerniük kell, azaz hogy kellene!... S hogy ne kelljen egy egész irattárat magukkal cipelniük az eljárások során, a Tolna megyeiek úgy határoztak, hogy kézikönyv formájában adják ki a Szervezeti és Működési Szabályzatot, valamint az előbb említettek gyűjteményét. A szükség követeli ezt, de az ötlet nem rossz, mert a munkát könnyíti meg és a szakszerűbb hatósági tevékenységet segíti elő.

„Ötven forint a nevezési díj, három forint a tagdíj — így határozta meg a gazdasági előfeltételeket Csöglei szds. elvtárs, a fotoszakkör megalakulásakor. Az igaz, hogy az ötven forint így első hallásra egy kissé soknak tűnik, viszont ellensúlyozza a tagság lelkesedése, amellyel a javaslatot elfogadta. Tizenöt tag mondotta ki határozatilag a szekszárdi tűzoltó fotoszakkör megalakulását szeptember 12-én délelőtt. A nekibuzdulás öröme meg az osztályparancsnokság anyagi támogatása — ez a biztató kezdet, a folytatás már a szakkör tagjain múlik.

Csinosan berendezett klubszoba teszi még kellemesebbé a szekszárdiak szabadfoglalkozását. Billiárd, sakk és könyv, s mindez elfér abban a meghitt hangulatot árasztó helyiségben, amelyet saját maguk készítettek az alosztály és az osztály beosztottai.

DUNAÚJVÁROSI mozaik

Nem úszták meg „szárazon" a szeptember elejei vízszivatást az egység beosztottai, mivel összesen két pár gumicsizmát használhattak. A többi szakadt volt, vagy olyan kicsi, hogy nem is ment a lábukra.

„Csak egy elemlámpa van az alosztályon" — dalolhatnák az itteniek és joggal. Bár az az egy is alig-alig pislákol már. Úgy hallottuk, hamarosan pótolják a hiányt, méghozzá akkumulátoros lámpákkal. Persze azért csak furdal bennünket a kíváncsiság: vajon miért tart hosszú hónapokig egy ilyen apróság elintézése?

Egy jobb sorsra érdemes rohamcsónak szomorkodik a laktanyaudvar sarkában. Bár igazán nem „ő" érdemli meg, hogy sarokba állítsák!

A rocsót másfél évvel ezelőtt szállították ide szolgálattételre, nyilván azzal a szándékkal, hogy felhasználják bizonyos jellegű káresetek alkalmával. Igen ám, csakhogy azóta se vizsgáztatták le, s így nem is kaphatott rendszámtáblát. Pedig szakképzett vezetője is akadna Győri őrm. személyében, sőt mások is szívesen elsajátítanák vezetésének tudományát.

Nem tudjuk, mennyibe kerül egy ilyen alkalmatosság, dekorációnak azonban alighanem egy kissé költséges...

Éppen látogatásunkkor tartották meg az ellenőrző sportgyakorlatokat. Elég jó eredmények születtek, ami nem is meglepő, az itteniek nagyon szeretnek sportolni.

Több mint egy éve „önkiszolgáló" alapon veszik fel fizetésüket a beosztottak. A kezdeményezés bevált: soha egyetlen fillér hiány sem mutatkozott.

A becsületbolt is ugyanilyen sikerrel működik, sőt az eladott áruk után még némi hasznot is hoz a konyhára.

Köszönet a segítségért

elvtársi együttműködés szép ját mutatták szeptember 8-án naújváros környékén állomá szovjet alakulatok. A délelőtti an villámcsapás következté kigyulladt Gurics György du- városi lakos istállója. A szov- helyőrség egyik beosztottja észre a tüzet és jelentette rancsnokának. Néhány pillanat a már ötven szovjet harcos sietett a tűz eloltására. Mire az állami egység kiérkezett, már javában oltották a lángokat. A további munkálatokat már közösen végezték a kivonult tűzoltókkal. A bátor és gyors beavatkozás eredményeként mindössze 4000 forintnyi kár keletkezett, a megmentett érték kb. 70 000 forintra tehető.

A dunaújvárosi tűzrendészeti alosztályparancsnokság kollektívája köszönetet mondott a szovjet harcosoknak az értékes segítségért.

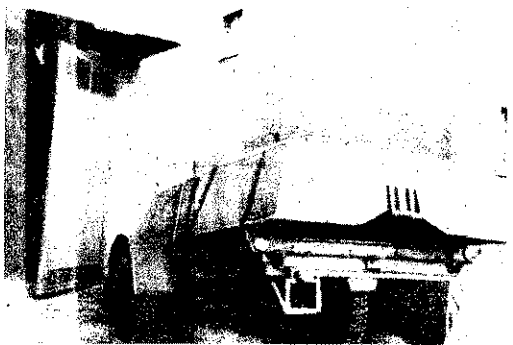

TŰZRENDÉSZET
— az új jogszabály tükrében

A határozat, a Szervezeti és Működési Szabályzat

A tűzrendészetről szóló 1/1963. (VII. 5.) BM számú rendelet 19. §-a értelmében az egyes esetekre vonatkozó tűzrendészeti rendelkezéseket a tűzrendészeti hatóság nem minden esetben foglalja határozatba. Határozat kiadására az új rendelkezések értelmében csak a megelőző tűzrendészeti rendelkezések által nem szabályozott, vagy részletesen nem rendelkezett esetekben kerül sor. [1/1963. (VII. 5.) BM számú rendelet 1. § (4) bekezdés.] Következik ez abból az alapelvből és rendelkezésből, amely szerint a megelőző tűzrendészeti rendelkezéseket, továbbá a tűzrendészetet érintő szabványokat az állampolgárok, a létesítmény vezetője, fenntartója, használója, kezelője vagy tulajdonosa a tűzrendészeti hatóság külön felhívása vagy intézkedése nélkül kötelesek végrehajtani, folyamatosan megtartani, illetőleg a végrehajtást ellenőrizni.

Kérdésként vetődik fel, hogy a tűzrendészetről szóló 1/1963. (VII. 5.) BM számú rendelet hatálybalépése után továbbra is hatályos-e az ezt megelőzően kiadott tűzrendészeti határozat, továbbá, ha az új rendelkezés folytán határozat kiadására nem kerül sor, szabálysértés esetén melyik jogszabályra történjen a hivatkozás.

Joghatályos-e a rendelet megjelenése előtt kiadott tűzrendészeti határozat?

A tűzrendészetről szóló 1/1963. (VII. 5.) BM számú rendelet kihirdetése napján — 1963. július 5-én — lépett hatályba. Záró-rendelkezése értelmében (147. §) hatályát vesztette a tűzrendészetről szóló 4/1957. (XI. 19.) BM számú rendelet, valamint a biztonsági film kötelező használatáról szóló 4/1959. (VIII. 12.) BM számú rendelet. A tűzrendészeti hatóság tehát hatósági intézkedése során ezekre a rendelkezésekre nem hivatkozhat. A hatálybalépett belügyminiszteri rendelet nem intézkedik azonban a tűzrendészeti hatóság által e belügyminiszteri rendelet megjelenése előtt kiadott egyedi határozatok hatályáról.

A tűzrendészeti hatóság által hozott határozat egyedi rendelkezés, ami azt jelenti, hogy az mindaddig hatályában fennmarad, amíg azt az illetékes tűzrendészeti hatóság hatályon kívül nem helyezi, illetőleg visszavonása iránt nem intézkedik. (Más kérdés az, hogy a tűzrendészeti hatóság felsőbb utasítás alapján köteles a rendelet megjelenését követően valamennyi létesítményben az új eljárási szabályoknak megfelelően szemlét tartani. A szemle során intézkednie kell az előzően kiadott határozat hatályon kívül helyezéséről. A szemle megtartására a tűzveszélyességi osztályba sorolás alapján kerül sor. A szemle befejezésének határideje 1964. június 30.) *Az a körülmény tehát, hogy a tűzrendészeti rendelkezéseket új belügyminiszteri rendelet állapította meg, nem jelenti azt, hogy a hatóság által ezt megelőzően kiadott határozatok automatikusan hatályukat vesztik.*

Milyen joghatása van a Tűzrendészeti Szervezeti és Működési Szabályzatnak?

Az új belügyminiszteri rendelet a tűzrendészeti feladatok további társadalmasítása érdekében növelte a minisztériumok (országos hatáskörű szervek) és a létesítmények vezetőinek tűzrendészeti hatáskörét, feladatát. Így többek között a jövőben nem a tűzrendészeti hatóság hatáskörébe tartozik a tűzrendészeti bizottság szervezésére, működésére, valamint a létesítményi tűzoltóságra vonatkozó egyes rendelkezések megállapítása. Az 1/1963. (VII. 5.) BM számú rendelet 29. § (1) bekezdés e) pontja szerint a létesítmény vezetője felelős a létesítményre vonatkozó tűzrendészeti rendelkezések végrehajtásáért. Ennek alapján köteles: „A ránézve irányadó Szabályzatnak megfelelően megszervezni a tűzrendészet szervezetét és biztosítani működésének feltételeit."

Ugyancsak a Tűzrendészeti Szervezeti és Működési Szabályzatra hivatkozik a belügyminiszteri rendelet 30. § (2) bekezdése is, amely szerint: „A tűzrendészeti bizottság létszámát — a létesítmény nagyságától és tűzveszélyességétől, valamint a dol létszámától függően — a Szabályzatban foglalt irányelve rint kell megállapítani."

Kérdésként vetődik fel, hogy az 1/1963. (VII. 5.) BM rendelet 28. §-ában meghatározott Tűzrendészeti Szerve Működési Szabályzat jogszabálynak tekintendő-e, az abbar lalt rendelkezés milyen mértékben köti a tűzrendészeti ható a létesítmény vezetőjét. A Tűzrendészeti Szervezeti és Mű Szabályzat rendelkezéseinek megszegése, milyen következmé kel jár, emiatt lehet-e szabálysértési eljárást kezdeményezr

A Tűzrendészeti Szervezeti és Működési Szabályzat min utasítás, és mint ilyen — jogszabály. Kötelező erejű a n tériumra és az irányítása alá tartozó szervekre. A Tűzren Szervezeti és Működési Szabályzatban foglalt rendelkezé figyelembe véve, hogy az a Belügyminisztérium Országos rendészeti Parancsnokság vezetőjének egyetértésével kerü adásra — a tűzrendészeti hatóságra nézve is kötelező erejűe

A Tűzrendészeti Szervezeti és Működési Szabályzat egye delkezései nem önállóan jelentkeznek, azok az 1/1963. (VII. 5 számú rendelet egyes rendelkezésének részletezését tartalm (Pl. az előzőek során említett tűzrendészeti bizottság, a létes nyi tűzoltóság szervezésére, létszámára stb. vonatkozó ren zések esetén, maga a jogszabály hivatkozik a Tűzrendészeti vezeti és Működési Szabályzat tételes megállapításaira. Ebb esetben a rendelet feltételezi, hogy a részletes rendelkez maga a Szabályzat tartalmazza.

A minisztérium (országos hatáskörű szerv) felügyelete al tozó szerv, vállalat, intézmény vezetőjét a Szabályzat ren zései kötik. Ezek végre nem hajtása a felsőbb szerve ré fegyelmi eljárást von maga után.

A tűzrendészeti hatóság köteles a Szabályzatban foglal delkezéseket érvényre juttatni és annak érvényesülését el teni. Ha a tűzrendészeti hatóság ellenőrzése során azt tapas hogy a kötelezett nem, vagy nem megfelelően hajtotta vé Tűzrendészeti Szervezeti és Működési Szabályzatban foglal e körülményt köteles jegyzőkönyvbe foglalni. Ennek megáll sánál hivatkozni kell a tűzrendészetről szóló 1/1963. (VII. 5 számú rendelet megfelelő rendelkezésére, továbbá arra, h Szabályzat idevonatkozó része milyen kötelezettséget állapít s ebből mi nem lett végrehajtva. Az eset összes körülm figyelembe véve — a tűzrendészeti hatóság dönt a tekint hogy a Szabályzat rendelkezéseinek végre nem hajtása miatt ügyeleti szervet értesíti, fegyelmi eljárást kezdeményez, ill szabálysértési eljárást tesz folyamatba.

Így pl. ha a kötelezett az 1/1963. (VII. 5.) BM számú re 29. § e) pontjának vagy 30. § (2) bekezdésének nem, vagy nem felelően tett eleget, azáltal, hogy a rá nézve irányadó Szer és Működési Szabályzatnak egyes rendelkezéseit nem ha végre, nem tett eleget a Szabályzat rendelkezésének, de eg megszegte a tűzrendészetről szóló 1/1963. (VII. 5.) BM szám delet már hivatkozott rendelkezéseit is.

A tűzmegelőzési szabályok megszegése

Ha a szabálysértési eljárás alapját nem a tűzrendészeti rozat képezi, hanem az a magatartás, amellyel a kötelezett rendészetről szóló jogszabályba foglalt rendelkezést megszeg esetben is a 30/1956. (IX. 8.) MT számú rendelet 21. §-ára hivatkozni. A minisztertanácsi rendelet 21. §-a a következő rint rendelkezik: „Szabálysértést követ el és 500 forintig t hető pénzbírsággal sújtható az, aki a jogszabályok tűzmege rendelkezéseit, illetőleg a tűzrendészeti hatóság határozatá tűz megelőzésére vonatkozó előírásait nem, vagy nem megfe hajtja végre."

Az 1/1963. (VII. 5.) BM számú rendelet rendelkezéseinek vagy nem megfelelő végrehajtása a tűzmegelőzési szabályok szegését valósítja meg, tekintet nélkül arra, hogy a rendell a tűzrendészeti hatóság határozatba foglalta volna. Hasz előírások esetén (határozat) és szabálysértési eljárás során már hivatkozott minisztertanácsi rendeletet kell alkalmazni hogy az indokolási részben külön hivatkozni kell a hozott rozat számára és annak tartalmára. A 30/1956. (IX. 8.) MT s rendelet 21. §-a ugyanis szabálysértésnek nyilvánítja nemc jogszabályok tűzmegelőzési rendelkezéseinek megszegését, h az egyes esetekre megállapított és kiadott tűzrendészeti hat előírásának nem, vagy nem megfelelő végrehajtását is.

Dr. Félix Lá
tű. alez

TŰZKERESÉSEN

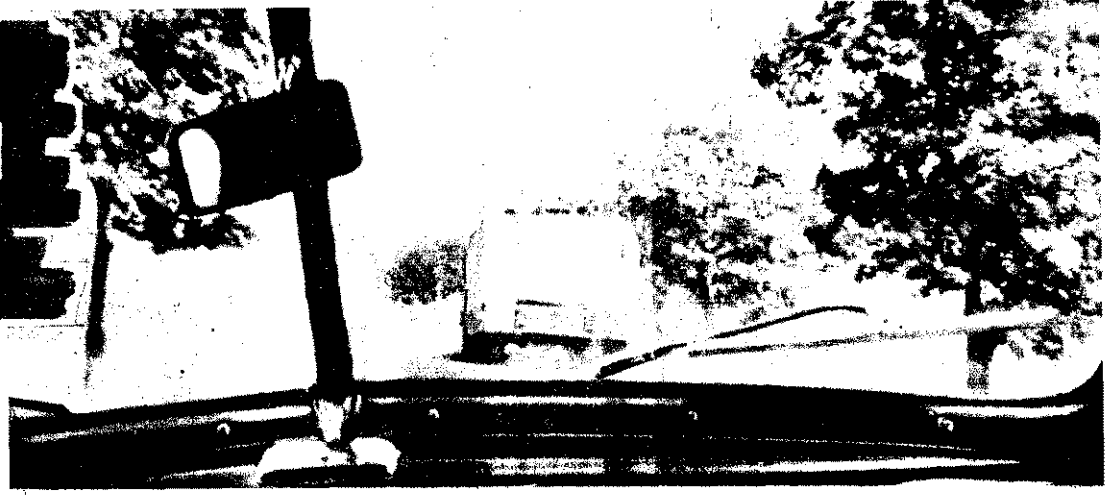

Félúton a 6-os és a 18-as kilométerkő között. Akkor még nem sejtettük, hogy pont az ellenkező irányban haladunk...

LEVES UTOLJÁNÁL TARTOTTUNK, amikor megszólalt a riasztócsengő, s jött a jelentés: „Komlószárító ég a hídvégi állami gazdaságban"... Mire a kamalat letettük, lenn felbúgott az 1-es szer motorja. Egymásra néztünk: „Menjünk?" — Mentünk...

A kölesdi úton, a 6-os kilométerkőnél láljuk a tüzet — így mondották, hát kivágtunk, hogy lássuk az egység munkáját, mivel az ilyesmire ritkán adódik alom.

Jó ötpercnyi előnye lehetett a 710-eseknek. Nem is tudtuk behozni, pedig parancsnak igyekezett a „kormánybiztonk"... Szedresen 4 liba teteme jelezte, hogy jófelé megyünk, utánunk pedig

05: Semmivel sem lettünk okosabbak, ak az derült ki, hogy rossz a gazdaság vonala...

y tapasztalatlan kölyökkutya gyarapíta a község lakosságának veszteségtáját...

BALRA, VAGY JOBBRA FORDULNK a kereszteződésben? — Menjünk ra! — így döntöttünk, miután a kerékomok arra vallottak, hogy a szer útja arra vezetett. Az első kilométer után lerült, hogy nem a 6-os, hanem a 18-km felé tartunk... Minegy, ha már e vettük az irányt, nézzük meg a Kőhídvégi Állami Gazdaságot, hátha ott úz.

Tévedtünk. De a szerparancsnok is. sza a 6-oshoz!

Dimbes-dombos a vidék errefelé, még füstje sem igen látszanék a tűznek vios nappal. Most meg éppenséggel pá volt a levegő, úgyhogy hiába tekintttünk mindenfelé...

TIZENKETTŐ ÖTVENKOR volt a riasztás, és egy óra múlván érjük el a 6-os kilométerkövet, jobban mondva a Biritói Állami Gazdaság hegyespusztai üzemegységét. A tűznek nyoma sincs...

Van-e a közelben telefon? — ez volt az első kérdésünk. Van, ott benn az irodában.

Öreg, viharvert jószág. A „kurblizásra" reagál, csak a biritói központos nem hallja az osztályparancsnok stentori hangját. Remeg az ablak az üvöltéstől, de a drót túlsó végén minden mást értenek, csak azt nem, amit kellene...

Hej, ha most URH volna a fecskendőben!... Egyetlen mozdulat, és máris mehetnénk a tett színhelyére... De nincs, csak üvöltés van. Így: üvöltés. Mert a kiabálás mit sem ér, tán még a vonal közepéig sem hallatszana, ami pedig csak 1,5 kilométerre tehető.

FÉL KETTŐ ÓTA tart a próbálkozás, hogy Pakson keresztül kapcsolatot keressünk a Szekszárd 23—23-mal.

Két óra körül sikerül, de akkor is csak közvetítéssel, ami azt jelenti, hogy itt el kell üvölteni a kívánságot, Paks továbbadja, de vissza csak a „hallózás" érthető. Reménytelen eset. Szerencsére, mielőtt tovább mennénk kiderül, hogy azért nem sikerült a telefonkapcsolat felvétele, mert a gazdaság vonala rossz volt... Persze, ekkor már 14.05-re ugrik az óramutató...

Meg kell keresni a tüzet, vagy ki kell deríteni a vaklárma tettesét — most már ez hajt bennünket.

Ismét Alsóhídvégen vagyunk, de most már benn, az irodán. A válasz hasonló az előbbivel: végigtelefonálták a környékbeli üzemegységeket, de sehol semmi. Innen senki sem jelzett tüzet. Lehoczky nevezetű traktoros van, de az kinn volt a határban, meg egyébként is csak az alsótengelici postán keresztül lehet telefonálni, s ha valaki szórakozott volna, ott csak tudnák.

HÁROMNEGYED HÁROM, a szekszárdi postára várunk. Sürgetjük Alsótengelicet. — Jó! hangzik a megnyugtató válasz, aztán csak a nagy csend... Három előtt egy erőteljesebb kiszólás és csodák csodája — máris adják Szekszárdot... Úgy látszik, néha célravezető a félkövér hangnem...

Kettő óra tizenkét perccel a riasztás után végre megtudjuk, hogy a tüzet jelző telefonáló később ismét jelentkezett, de a hívás nem Hídvégről, hanem Zombáról, a 12-es állomásról jött és a tűz nem a jelzett helyen, hanem a Hőgyészi Állami Gazdaság felsőpatlani üzemegységének komlószárítójában keletkezett...

Az is kiderül, hogy a 6-os kilométerkő és a kölesdi út is stimmelt, csak a telefonáló éppenséggel a másik kölesdi útra gondolt, mint amin mi elindultunk. Megnyugtatásként azt is jelentették, hogy a második szer már oda vonult és miután a tüzet a dolgozók addigra eloltották, be is vonult Szekszárdra..

Szép kis eset! Egy egész délután a tüzet hajszoltuk, dühöngtünk, izgultunk és a végén pont az ellenkező irányban volt, s ha közben nem fut be a korrigálás — egy korszerű, másfél milliós értékű építménnyel szegényebb a népgazdaság, de legjobb esetben is az egész berendezés és tetőszerkezet kiég...

...ESTÉBE HAJLOTT, mire eljöttünk a helyszínről, ahol két órán keresztül megpróbáltunk segítséget adni a keletkezés okának kiderítéséhez. Két feltevés alakult ki bennünk. Az egyikbe a villanyszerelő, a másikba mi izzadtunk bele, miután jó 20 percig tanakodtunk a szárítókazán fölötti légbefúvó-nyílás szomszédságában kb. 40—50 fokos hőségben. Tanulságként viszont egyértelműen azt szűrtük le, hogy a vidéki hírösszeköttetés állapotát tekintve szinte nem is történhetett másként. Mert ha a jó öreg Bell korszakalkotó találmányából vidéken nem a „kurblis" változat még ma is az egyetlen és „korszerű" hanem tegyük fel, az állami egységek fecskendői — más szervekhez hasonlóan — rádió adó-vevővel felszereltek, már a kivonulás után a tizedik percben korrigálhatta volna a központ a téves jelzést és nem tellett volna egy egész délutánba a tűzkeresés — nem szólva a veszélyben forgó érték nagyságáról...

— beszteri —

A részben elégett komlószárító ládák Felsőpatlanon. Szerencsére ennyivel megúszták...

Megérkeztek! És néhány perc múlva már meg is kapták a szakaszbeosztást

Egyelőre még csak a felszerelés igérkezik nehéznek...

...bár a tankönyvek sú elég tekintélyes

AZ ELSŐ NAP...

Még hétszázhuszonkilenc van hátra!... — Egyszer-kétszer bizonyára felmerült ez a gondolat a BM-Akadémia tűzoltó tagozatának szeptember 2-án bevonult egyik-másik hallgatójában. Emberi dolog, olyan természetes, hogy csak az nem érti meg, aki előtt még nem állt ilyen messze a közvetlen cél. Persze, aki vállalta, ezt a két esztendőt, annak számolnia kellett ezzel, úgyhogy nem sóhajtozás tötötte be bevonulás napján az iskola falait. Meg nem is igen volt rá idő, mert ugyancsak lekötötték a figyelmet az első nap eseményei.

Ezen a napon minden „első" volt: a bevonulás, az ebéd, a parancsnoki eligazítás, az Országos Parancsnokság vezetőjének útravalója, a megnyitó után felolvasott parancs, sőt még az esti takarodó is...

Képriportunkban ezt a napot, azaz, hogy csak néhány mozzanatát örökítettük meg, tekintve, hogy bár hétköznap, de mégis ünnepnek számító első, amit hétszázhuszonkilenc tudást érlelő követ majd...

— ozváry —

Csak a kezdet nehéz...

JUHÁSZ JÁNOS GYÁREGYSÉGVEZETŐ azok közé tartozik, akik nem most jöttek rá a tűzrendészeti szabályok megtartásának fontosságára. Érthető, hiszen 1950 óta vezetője a Budapesti Malomipari Vállalat ferencvárosi malmának. S ha mindehhez még hozzávesszük, hogy az elmúlt tizenhárom esztendő alatt csak két izben volt tűz az ország második legnagyobb ilyen ipari létesítményében, s az is mindössze 1600 forintnyi kárt okozott — talán nem is kell magyarázat a tűzrendészethez való viszonyához.

Persze, nem csupán rajta múlott a helyzet kedvező alakulása, mert a négy év óta tűzrendészeti felelősi funkciót betöltő Piriti Jánosnak meg a nagyrészt művezetőkből álló tűzrendészeti bizottságnak és a dolgozóknak is sok köze van ehhez.

De talán beszéljen erről maga Juhász János:

— *A malom zavartalan termelésének szempontjából és a fokozott veszély miatt mindig nagy jelentőséget tulajdonítottunk a megelőző munkának, s igyekeztünk végrehajtani az elsőfokú tűzrendészeti hatóság határozatának előírásait. Ezt legfőbb szervünk értékelése is bizonyítja, mivel a tűzrendészeti munka terén a malom az elsők közé számít az élelmiszeripari üzemek sorában.*

HETENKÉNT TÖBBSZÖR SZEMÉLYESEN is végigjárja az üzemhelyiségeket a tűzrendészeti felelőssel, aki itt régi szakembernek számít. Az ilyenkor észlelt szabálytalanságok megszüntetésére azonnal, sokszor a helyszínen intézkedik. Legutóbb a Sprinkler-berendezés nyomásfokozó szivattyújánál találtak hibát, rögtön ki is javították. Az idén pl. a Sprinkler-berendezés és a vészlétrák felülvizsgálatán is túl vannak.

Mindez a tegnap és részben még a ma. De csak részben — mert az új tűzrendészeti t let megjelenése itt is számos újat, az gyakorlattól eltérőt hoz.

— *Miben látja a további tevékenység gét?* — tettük fel a kérdést az üzem vez nek.

— *A tűzrendészetről szóló rendelet megv tatja munkánkat. Az eddiginél nagyobb lősséget ró rám is, mivel előírja, hogy a tők a tűzrendészeti hatóság külön rendell nélkül is kötelesek betartani, illetve beta a megelőzés általános szabályait, s a l ményekre a szemlét megkérni. Így tula képpen a vezetők viselik az üzemük tűz mének gondját. És én helyesnek tartom mert a jövőben többet foglalkoznak m tűzrendészeti problémákkal.*

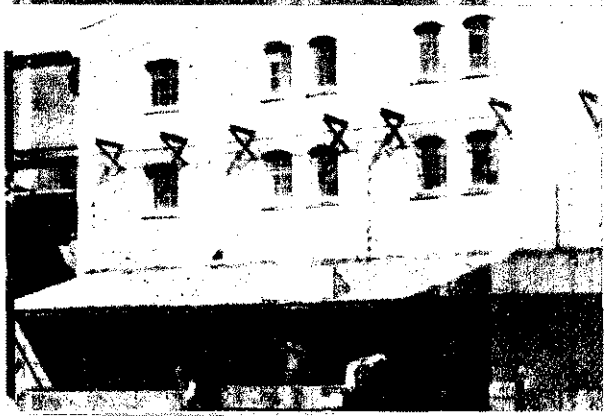

Egy kis igazítás, s aztán minden a helyére kerül

★

Az első közös ebéd

Egy pillantás a szép panorámára

☆

„Hej, ha már rólunk is elkészülhetne a vizsgatabló!..."

Micskó Rudolf tű. vőrgy. elvtárs felszólalásában hasznos útravalót adott az előadóknak és a hallgatóknak

Elhangzott az első parancs

RENDELETET EGYÉBKÉNT a tűzrendészeti
őssel együtt már áttanulmányozta. Az
nvezetőkkel ismertette, a dolgozók figyel-
pedig termelési értekezleten hívta fel az
lzrendészeti jogszabály fontosságára.
nt elmondotta, a minisztérium is megtette
ükséges intézkedéseket. Hivatalos lapjában,
Élelmiszeripari Értesítőben" nyomatékosan
vja az igazgatókat, illetve vezetőket a
gyar Közlöny" 46., július 5-i az 1/1963.
5.) BM számú tűzrendészeti rendeletet tar-
azó számának beszerzésére és arra, hogy a
endészeti előadókkal tudatosítsák a rendelet
rásait.

Mint minden újnál, ennél is nehéz az ins. Várjuk az Élelmiszeripari Minisztériumtól a Tűzrendészeti Szervezési és Működési Szabályzatot, amely az új rendelet nyomán részletesen szabályozza majd a vezetők és tűzrendészeti felelősök munkáját — így vélekedik a kezdeti lépésekről.

PIRITI JÁNOSNAK SEM LESZ KÖNNYŰ DOLGA. El kell készítenie a művezetők részére a rendelet lebontását. Eddig egyszerűbben ment. Az I. fokú tűzrendészeti hatóság dolga volt, ami most az ő vállára nehezedik majd. Abban bízik, hogy a hatóság a jövőben is minden segítséget megad a rendelet előírásainak végrehajtása során felmerülő problémák megoldásához.

Ő is érzi a megnövekedett felelősséget és a sokkal nagyobb szakértelem, körültekintés szükségességét. Ennek egyik feltételét abban látja, hogy a tűzrendészeti munkakörben dolgozók ismerjék a vonatkozó rendelkezéseket, szabványokat.

Őszinte megelégedés tölti el, hogy a rendelet a tűzrendészeti felelősök munkáját is nagymértékben elősegíti.

— *Nagyobb felelősséget hárít a vezetőkre, így könnyebben szerzünk érvényt a megelőző szabályoknak, bár nálunk a gyáregység vezetője eddig is körültekintően foglalkozott a tűzrendészet ügyével.*

TÚLZÁS LENNE AZT ÁLLÍTANI, hogy a Ferencvárosi Malomban minden rendben van. Probléma akad bőven, anélkül, hogy keresnék. Főleg a raktározás okoz gondot. Raktárhiány miatt nehezen tudják az új rendelet tárolásra vonatkozó előírásait megtartani. Azután előfordul — jóllehet egyre ritkábban —, hogy egyes dolgozókkal van baj. Tiltott helyen dohányoznak, vagy nem elég figyelmesek. Legutóbb pl. a harmadik emeleti sikszitálóban a transzmisszióról leesett sziget a tengelyen hagyták, s az súrlódás következtében csaknem tüzet okozott. Terv szerint a jövőben nagyobb gondot fordítanak a társadalmasításra, és a megelőző tűzrendészet minél szélesebb körben való tudatosítására is.

EGYSZÓVAL AKAD TENNIVALÓ ELEGENDŐ. A kezdetnél tartanak, az átállás most van folyamatban náluk. Az eddig tett intézkedések még csak az első lépések, a továbbiak üteme a minisztériumon múlik. A központi utasításnak megfelelően ugyanis meg kell várniuk a Tűzrendészeti Szervezési és Működési Szabályzatot, s csak azután vághatnak a sűrűjének: az előírások végrehajtásának.

— *l* —

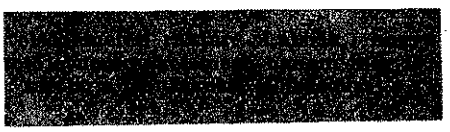

Minden
a

A vagonbesorozás ugyan rendben, de szabálytalanságot azért itt is talált Kevei János a ferencvárosi mozgó-egység parancsnoka

Amit csak felülről lehet észrevenni: a kéményről hiányzik a síkszita. Nem veszett el, csak levették. Hogy miért? Azóta már biztosan megkérdezték a mozdonyvezetőt...

LÁTSZOLAG SEMMI VÁLTOZÁS NINCS. Az állomások élete menetrend szerint zajlik most is, s az egyes szakszolgálati ágak munkája mint egy-egy óriás fogaskerék — kínos pontossággal, szinte lebíríhatatlan lendülettel mozog a hatalmas gépezetben. A kis állomások megszokott csendje, s a csomópontok pezsgő elevensége mögött mégis ott húzódik valami...

ŐSZI CSÚCSFORGALOM VAN. Árurengeteg kúszik a bonyolult acél érrendszeren át odavissza, s a csomópontokon néha pattanásig szökik fel a nyomás.

A nehéz napok gondja, ezernyi problémája foglalkoztatja ilyenkor a vasút kiterjedt, szerteágazó tűzrendészeti apparátusát is. Még jóformán véget sem ért a nyári permanencia, máris az óriássá megnövekedett forgalom tűz elleni védelmét kell fokozottabban biztosítani.

KETTŐZÖTT FIGYELEMMEL TÖRTÉNIK ezekben a napokban a kocsi-besorozás. A mozdonyvezetők olykor négyszeres ellenőrzésen is átmennek, amíg a célállomásra érnek, s ha netán „menetközben" szabályellenesen növelték a gép teljesítményét — nem a fűtőházi lakatos bánja... Mert ott nem ismernek tréfát. Addig mozdony ki nem járhat a forgalomba, amíg a tűzrendészeti óvintézkedések mikéntjét felül nem vizsgálták. Aki mégis átcsúszna a rostán, az nagy árat fizet érte, mert ha nem más, a gép által okozott tűz válik árulójává...

NINCS OLYAN REJTETT ZUG, ahová a MÁV tűzrendészet el nem ér, mégis hol itt, hol ott van szükség a gyors beavatkozásra, mert tűz keletkezett. S ahogyan nyáron a vasút mentén, úgy a vagontüzek egy részénél is a mozdonyszikra a károkozó. Persze, nem minden esetben ez okoz gondot a megelőzésért felelős dolgozóknak, hanem néha a leglehetetlenebb tűnő körülmények miatt történik a káro Pl. vasbeton-elemeket szállítanak, s kiég gon. Vagy: lángok csapnak fel a vasfor szállító kocsiból; tüzet fog a betoncsö- mány; vaslemezrakománnyal telt vagon oltani; salakos kocsi „melegszik be"; vagon ja a saléromsav és a szalmiákszesz „tár-

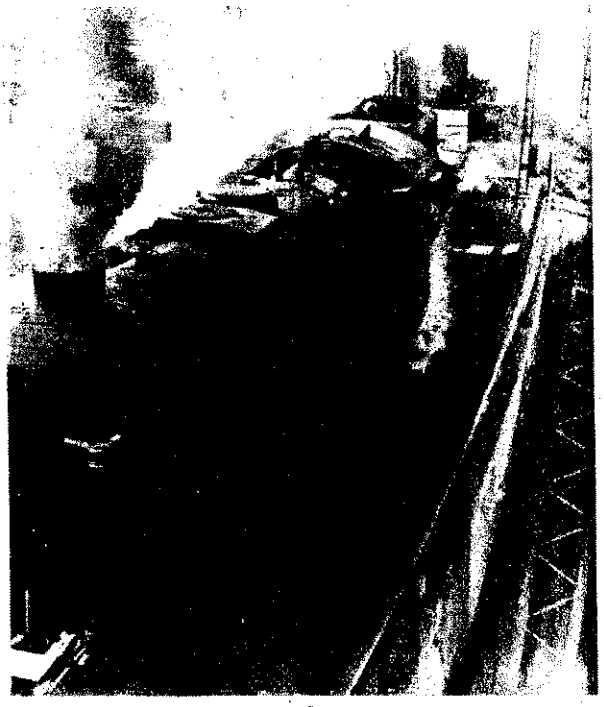

AZ ŐSZI CSÚ

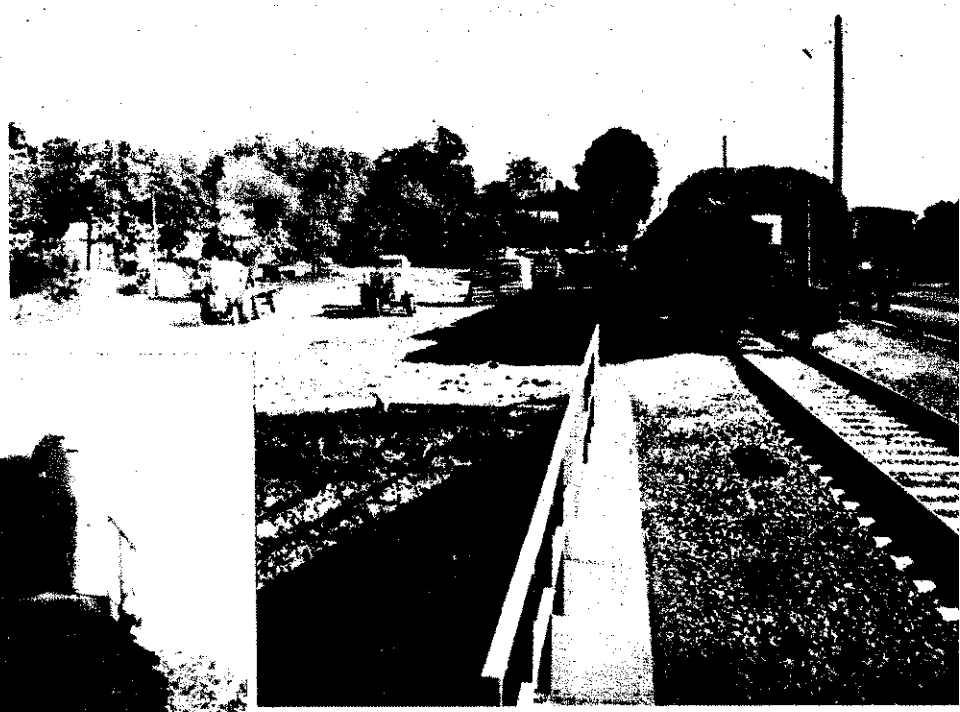

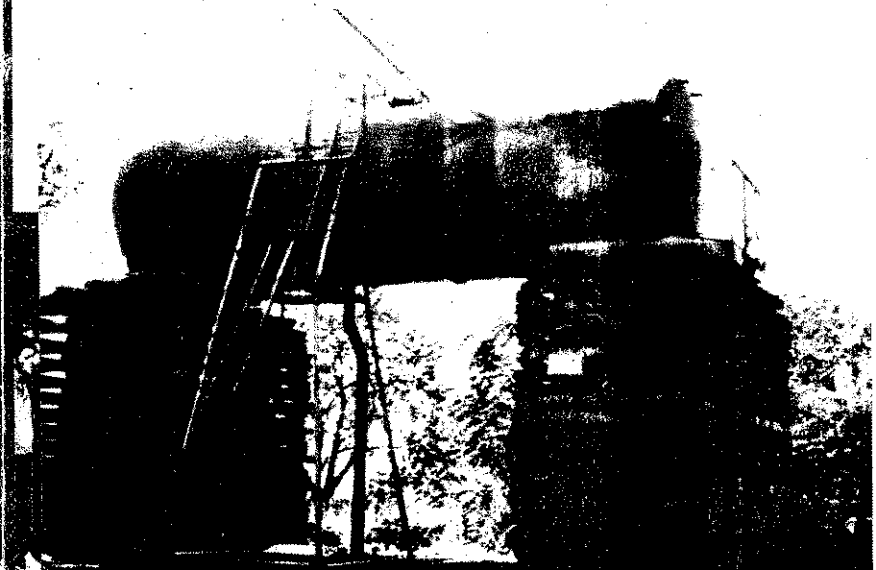

Aki évekkel ezelőtt Dunaföldváron járt, nem látta a rengete dertől az állomást. Ma már ilyen rend van. Nem azért, mert sebb a szállítmány, hanem mert megreguláztak a gyáriakat. delemmel sincs baj, arra ez a 40 m³-es tartály a biztosít

v", de az sem ritka, hogy éppen a takaró-
yva válik a tűz martalékává . . .

OTETEKET TENNE KI, ha valaki feldolgoz-
az utóbbi évek kereseteit, de az is tekintélyes
ánnyá kerekednék, ha az ilyenkor sokszoro-
jelentkező gondokat, problémákat papírra
ék. Mert az is van, és éppen elég álmatlan

éjszakát okoz a vasúti tűzvédelmét szívükön viselőknek.

A TERJESZKEDÉS LEHETŐSÉGE HIÁNYZIK. Valahogyan úgy van ezzel a vasút, mint annak idején a szegényember gyereke az egyetlen kabáttal: kinőtte, de másikra nem tellett. Ide is raktárak sokasága kellene; szakszolgálati ágaknak korszerűbb elhelyezés, mert egyre veszélyesebb méreteket ölt a csomópontok zsúfoltsága. Arról nem is beszélve, hogy egy ilyen vasúti raktárban — tűnjék az bármekkorának is, lehetetlen az anyagnem szerinti árucsoportosítás. Így azután egyetlen halomban vár elszállításra a legkülönfélébb áruféleség a bőrcipőtől kezdve a mosófazékokon és hintalovakon át egészen a különösen nagy értéket és tűzveszélyt jelentő más anyagokig. Az élet, a forgalom azonban nem állhat meg emiatt. És kinek fő a feje? — Az értékek biztonságáért felelőseknek. Az ő idegeik őrlődnek fel lassan a meg nem értés, a „nincs", a hanyagság és a kényszerűség fölöttébb nagy keménységű malomkövei között.

ELLENŐRZÉS és még egyszer alapos, állandó ellenőrzés — ez az egyetlen fegyvere a központi és igazgatósági tűzrendészeti hálózatnak, ha kell — éjjel-nappal, megállás nélkül. S hogy van-e eredménye az ilyenkor évről évre ismétlődő fokozott tevékenységnek? — Van. De még több kellene és lehetne is, ha a Vasúti Főosztály vezetősége még több lehetőséget biztosítana a tűzrendészeti feladatok végrehajtására, illetve azok ellenőrzésére, s ha nem a viseltes foltjaira pazarolódnék a fő figyelem, hanem egy kevés igyekezettel módját találnák a most még sok esetben kényszerű elfogadhatóvá tételének. Akkor talán az őszi csúcsforgalom sem okozna annyi gondot és kevesebb érték is menne veszendőbe.

—b—

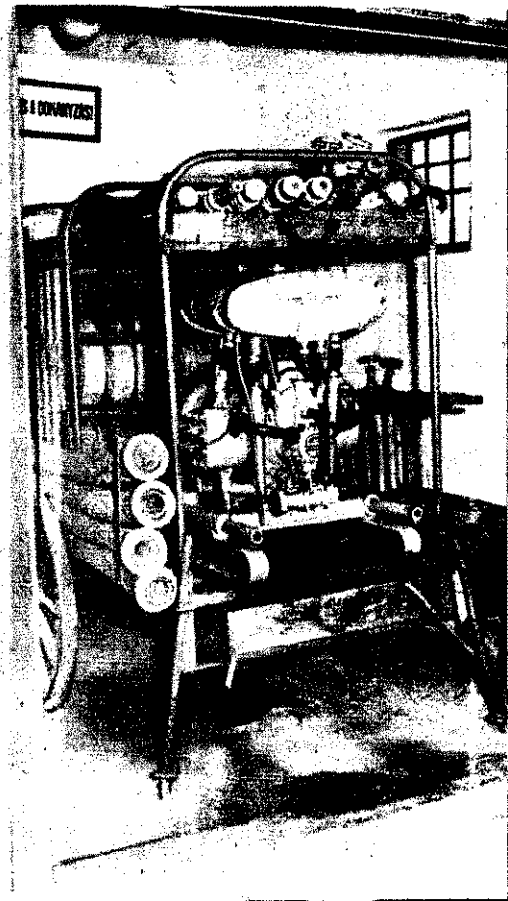

Pusztaszabolcson a tisztaság és rend a jellemző. Szertáruk aprócska, de a 400-ason és a felszereléseken meglátszik, hogy itt Bodor József anyag- és leltárszámadó a parancsnok. Ő egyébként „álláshalmozó", mert egyúttal a községi parancsnoki teendőket is ellátja, méghozzá nem is rosszul. Bár sok ilyen „kétlaki" parancsnokunk lenne . . .

ORGALOMBAN...

Csima János nem panaszkodhat a tétlenségre Kaposvárott. A rakodóvágányok telve, a gyűjtővagonokban veszedelmes szomszédságban az anyagok, a szemre nagynak tűnő raktárban pedig valóságos áruhegyek. Arról nem is szólva, hogy ilyen „bátor emberek" is akadnak, akik az olajkiadó ajtajában, a tilalmi tábla mellett fújják a füstöt. És hogy a túloldalon mi van, azt az utolsó képünk meglehetős részletességgel visszaadja: Van itt asztalosműhely, olajoshordó, kompresszorkamra és más egyéb „inyencség", amitől külön-külön is égnek áll az ember haja . . .

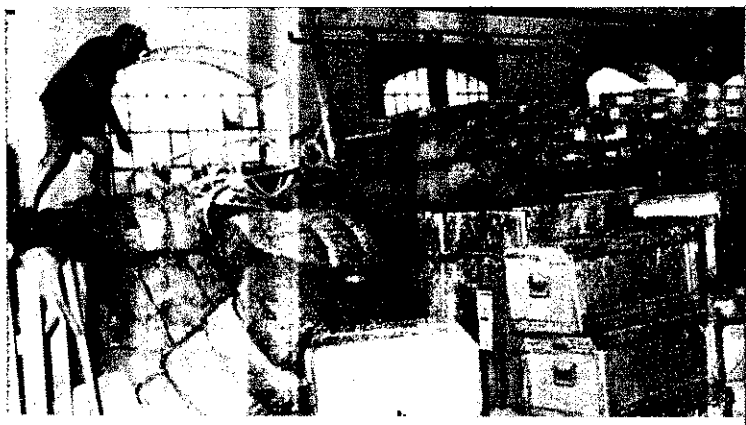

Tanácskozik a „vezérkar": I hegyi Márton, Rácz István Varga István

Együtt könnyebb...

Beszélgetés közben egy régi emlék idéződik fel bennem. Évekkel ezelőtt — átutazóban — bekukkantottam a szertárba. Elszomorító látvány fogadott. Az őrszobában egymás hegyén-hátán cementes zsákok magasodtak. A szállongó por mindent belepett... A tanács vezetői meg a parancsnok, valahol a határban voltak, így az akkor el sem hangzott kérdésre csak utólag kaptam feleletet.

A parancsnok magára marad

Mint most kiderült, azok a zsákok nem véletlenül kerültek az őrszobába; bizonyos mértékig a parancsnok és a tanács rossz viszonyának jelképeként. *Molnár Gyula*, a volt parancsnok ugyanis helytelenül értelmezte a felelős egyszemélyi vezetést. Nem tűrte az ellentmondást, de a beleszólást sem. S végül is megkérdezése nélkül intézkedtek. Persze, ellenkezne az igazsággal, ha mindenért őt hibáztatnánk. Elvégre versenysikerek sora és a tűzoltásban való helytállás a bizonysága, hogy akkor is értek el eredményeket az itteniek.

Ennek ellenére vajmi csekély tekintélye volt a községben. Sőt, idővel a testületben is megcsappant, mivel — így beszélik — olykor-olykor az önkéntesekkel is gorombáskodott. A tagság lassanként elmaradozott a foglalkozásokról, s akadt olyan év, hogy jóformán egyetlen továbbképzést sem tartottak.

Nehéz újra kezdeni

Rácz István tanácstitkártól és *Kőhegyi Márton* hivatalsegédtől tudtam meg mindezt. A hullámos fekete hajú, kreol bőrű Rácz István az önkéntesek tanácsi patrónusa, az alacsony, sovány Kőhegyi Márton pedig a testületben is „kisbíróskodik", azaz parancsnokhelyettes. Mint mondja, az elkedvetlenedett önkénteseket eleinte valósággal úgy kellett „összedobolnia" a foglalkozásokra. Aztán látva a községi vezetők érdeklődését, lassacskán újra benépesült az őrszoba. Kőhegyi elvtárs különben évek óta oktatási felelősként is működik.

— Azzal kezdtük az újjászervezést — újságolja —, hogy egy ténylegesen működő vezetőséget hoztunk létre. A régi ugyanis csak papíroson, meg a közgyűlések alkalmával tevékenykedett. Rajtunk kívül *Varga István*, az új parancsnok, *Molnár Jenő*, *Fehér József*, *Tóth János*, *Szabó István* és *Szabó Károly* kapott bizalmat az irányításra. És ez szó szerint értendő, mert tanultunk a hibákból. A tagsággal egyetértésben akarunk munkálkodni, ami sokkal eredményesebbnek bizonyult a parancsolgatásnál. A tisztségek egyébként úgy oszlanak meg, hogy Szabó István elnök, egyben a kulturális munka felelőse is.

Megalakul a zenekar

Régi kívánság teljesült a zenekar megalakulásával. Lepsényben is bebizonyosodott, hogy csak az a testület igazán életképes, amelyik művelődési és szórakozási lehetőségeket is teremt a tagság számára. A zenekari próbák hamar népszerűvé váltak. Járásszerte jó a híre az együttesnek, nemrégiben például az MHS megyei versenyén szerepeltek szép sikerrel.

A zenészek egyébként nem tiszteletbeli tagjai a testületnek. Szigorú elvük, hogy csak az lehet tagja a zenekarnak, aki a szakmai foglalkozásokat is rendszeresen látogatja. S ez nem kis kötelezettség, hiszen a nyári időszak kivételével hetenként tartanak összejöveteleket.

A létszám jelenleg 62 fő, s közöttük sok a fiatal, akikkel a parancsnok meg a helyettese külön is nagy szeretettel foglalkoznak.

Örömök és gondok

Az anyagi lehetőségek itt is korlátozottak, de azért nem állnak rosszul. 36 öltöny egyenruhájuk van, ezeket részben versenyeken nyerték. Tavaly 15 ezer forintot kapott a tanácstól a testület, idén szerényebb — 7 ezer forint — az előirányzat, és ezt a felszerelések javítására fordítják. Egyéb bevételeik rendezvényből erednek. A helyi tanács ugyanolyan lehetőségeket biztosít nekik, mint a többi társadalmi szervezetnek.

Érdekes, hogy ez a valóban működő vezetőség aránylag ritkán — jobbára csak a közgyűlések előtt — ülésezik. Nem hivatalosan azonban annál gyakrabban tanácskoznak, mert együtt azért mégis könnyebb megtalálni a helyes megoldást. Feltéve persze, ha ez az itteniek[en] múlik.

A testület irattárában példe[illegible] egy hasas aktacsomó árulko[illegible] arról, hogy olyan aprós[illegible] mint egy légtelenítő meghi[illegible] sodása, temérdek bosszúsá[illegible] és gondot okozhat. Először [illegible] egyik fehérvári szövetkezeth[illegible] fordultak. Onnan a KG[illegible] Anyagellátó és Értékesítő V[illegible] lalathoz irányították őket. V[illegible] laszt kaptak, de légteleníti[illegible] nem. Ekkor végső elkeserec[illegible] sükben a Népszabadsághoz fo[illegible] dultak, s a lap utánjárására [illegible] derült, hogy a Kun utcáb[illegible] akad még néhány nekik szü[illegible] séges alkatrész...

Nem éppen felemelő érz[illegible] ilyenekről hallanunk, s aligl[illegible] találhatnánk logikus válas[illegible] arra, hogy miért a testületi v[illegible] zetőknek kell szaladgálni[illegible] ilyen ügyekben, s egyáltalá[illegible] miért kell hónapokig szala[illegible] gálni pótalkatrészekért.

Három szabálysérte[illegible]

Az ilyen bosszantó gond[illegible] olykor bizony még az örömö[illegible] ízét is megkeserítik. Pedig ilye[illegible] igazán szívderítő esemény b[illegible] ségesen akad a testület élet[illegible] ben. Sikerrel zárták a cséplés[illegible] s ebben nagy érdemük van [illegible] területfelelősöknek. Ennek [illegible] hálózatnak a valóban akt[illegible] munkája ékesszólóan bizonyítj[illegible] helyes úton jár a vezetőse[illegible] amikor irányít, segít és ne[illegible] parancsolgat. Hivatalos irato[illegible] tanúsítják: számon tartana[illegible] minden szabálytalanságot. Ha [illegible] figyelmeztető szó nem has[illegible] nál, „könyörtelenül" javasolj[illegible] a szabálysértési eljárás meg[illegible] indítását. Jelenleg is három üg[illegible] van folyamatban. Háztulajdo[illegible] nosokról van szó, akik elmu[illegible] lasztották a vízkészletről és [illegible] szikracsapóról való gondosko[illegible] dást, jóllehet épületük puha[illegible] fedésű.

Az iratok azonban egy ki[illegible] kerülővel jutnak majd el az il[illegible] letékes tűzrendészeti hatóság[illegible] hoz, mert a feljelentést a járás[illegible] tanácshoz küldték. Tegyük hoz[illegible] zá: nem csupán az itteniel[illegible] hibája, hogy nem ismerik a jog[illegible] szabályt. De ez igazán nen[illegible] pótolhatatlan mulasztás.

Közeleg a tél és a parancs[illegible] noki foglalkozások során ebben[illegible] a járásban sem ártana egy ki[illegible] csit erről is elbeszélgetni... Me[illegible] talán arról, hogy még ilyen jó[illegible] működő testület vezetőivel i[illegible] megesik, hogy nem ismerik [illegible] kölcsönös segélynyújtási tervet[illegible]

—gádor—

Tűzoltóversenyen CSEHSZLOVÁKIÁBAN

nagy hagyományokkal méltán büszkélkedhető baráti csehszlovák önkéntes tűzszervezet négy év múlva — országos mé verseny és ünnepségek keretében ünnepli d 100 éves fennállását. Mintegy ennek a ezetes évfordulónak a „főpróbájaként" az ült napokban rendezték meg az önkéntes a hivatásos tűzoltóságok országos verse t, amely szemléltetően bizonyította nagyd felkészültségüket, s magas fokú hivazeretetüket. Az a megtiszteltetés ért, hogy nagyar tűzoltóság képviseletében – két fős löttség tagjaként — részt vehettem ezen országos versenyen. A Tűzvédelmi Szövet- Hradec Kralovéban, az egyik Prága mei- megyeszékhelyen rendezte meg a veryt, amelyre elküldték képviselőiket a Szovnió, a Lengyel Népköztársaság és a Német nokratikus Köztársaság tűzoltóságai is.

VERSENGÉSBEN 85 RAJ VETT RÉSZT — n önkéntes, hivatásos rajok, amelyek a isi és megyei versenyeken viták ki az ágos döntőbe jutást.

versenyző rajok saját tűzoltó-gépkocsijuérkeztek, és elhelyezésükről a szinte fa-

A tűzoltóverseny plakátja

ak is beilő sátortáborban gondoskodtak a seny szervezői. Sajnos, az időjárás nem yon kedvezett a rendezvénynek, mert úgyván a versenyszerelések mindkét napján tt az eső. Csak az utolsó napon, a bemuik és a nyilvános eredményhirdetés idejére ult meg annyira az időjárás, hogy azt már yők és esőkabátok nélkül is végignézhette érdeklődő közönség.

EM LENNÉK RÉALIS ÉRTÉKELŐJE A RSENYNEK, ha mindjárt előljáróban nem elném ki azt a nagyfokú lelkesedést, ame- a rendkívül rossz időjárás sem csökken- . Úgy gondolom, nem kell különösebben gyaráznom, mit jelent szakadó esőben gépnű- és kismotorfecskendőt versenyszerűen gszerelni. Ennek ellenére minden raj lelkesen totta végre a számára kitűzött feladatot. -egy sikerült szerelés után gyakran repül- magasba a sisakok, s az elvtársi ölelkezés zte, hogy az eredmény az egész raj kitartó nkájának köszönhető.

SZERELÉSI IDŐKET SEM BEFOLYÁLTA lényegesen a rossz időjárás. Egyébt szándékosan nem számolok be az idődményekről, mivel az ő szerelési formájuk yegesen eltér a nálunk alkalmazottaktól, rt az összehasonlítás nem lenne reális.

Először minden versenyző rajnak részt kellett vennie a 4x100 méteres stafétában, elynek során különböző akadályok leküzie után dugólétrát, majd pedig vederfecsidőről vizes sugarat kellett szerelniök. Csak szán kerülhetett sor a kismotorfecskendő y a gépjárműfecskendő versenyszerelésére ezt saját felszereléseikkel és vizesen hajdk végre. Itt jegyzem meg, hogy jóval esebb hibapont beszámításával történt ídez, mint nálunk, hiszen a víz megjelenése r egymagában jelzi a szerelés számtalan ó részleteinek pontosságát, amelyeket szá- szerelés esetén külön-külön kell vizsgálni. Figyelembe véve, hogy minden raj a it kismotor- vagy gépjárműfecskendőjéről relt, abból is vizsgáztak a versenyzők, hogy yen szakszerűen, illetve üzemképesen ke- k felszereléseiket.

A LÁTOTTAK ALAPJÁN ELMONDHATOM, hogy a motorkezelők többsége jó szakembernek bizonyult. A versenyszerelésnek ez a formája egyben azt is bizonyítja, hogy az önkéntes tűzoltóság igen jól van ellátva technikai felszerelésekkel.

Az említett két versenyforma mellett még egy harmadik — úgynevezett egyéni — versenyszám is szerepelt a programban, amelynek keretében a 30 méteres futás és a II. emeletre való feljutás (horoglétrával) alapos felkészülést kívánt az egyénileg indulóktól.

A VERSENYFELTÉTELEK KOMOLY FELKÉSZÜLTSÉGET KÖVETELNEK az induló rajok tagjaitól. Azt tapasztaltuk, hogy az önkéntes, a hivatásos, valamint a katonai rajok versenyszerelései között nem volt lényeges eltérés, s eredményeik majdnem azonosak voltak. Ez feltétlenül az önkéntesek felkészültségének magas színvonalát mutatja.

A verseny harmadik napján rendezték a versenyző egységek díszfelvonulását — a város főutcáján — mintegy 5000 főnyi közönség, s a Tűzvédelmi Szövetség vezetői előtt. A közel 300 gépkocsival és gépjárműfecskendővel elvonuló egységek 5 századának fegyelmezett, színes menete nagy tetszést aratott. Ezután a tűzoltási bemutató gyakorlat következett, amelyet ugyancsak a város főutcáján, egy középület homlokterén és tetőzetén hajtottak végre. A gyakorlat — számunkra szokatlan — érdekessége az volt, hogy az említett középület ellen lökhajtásos repülőgépekkel „légitámadást" rendeztek. A háztetőről géppuskával „lőtték" a gépeket. A bombákat természetesen füstgyertyákkal pótolták. A beavatkozás magába foglalta a légoltalmi segédtűzoltóság közreműködésétől kezdve az önkéntesek, végül a hivatásos tűzoltóság bevetéséig a szükséges teendők végrehajtását.

DÉLUTÁN KERÜLT SOR A KÜLÖNBÖZŐ VERSENYSZÁMOK döntőjére, majd — egymást követően — a kisebb-nagyobb szerelési bemutatókra. Mintegy 3000 főnyi közönség nézte végig a színes, látványos produkciókat. Ezek közül szeretném kiemelni azt a számot, amelyet 500 középiskolás lány és fiú mutatott be — tűzoltókötelek és tömlők felhasználásával. A gyakorlat mutatós és színvonalas volt, s nagy tetszést aratott.

Az IZGALOM A TETŐPONTRA EMELKEDETT, amikor a felsorakozott századok előtt kihirdették az eredményeket, s a különböző kategóriákban első, második és harmadik helyezést elért rajok nevét. A versenydíjakat — szép emlékplaketteket, vándorzászlókat és a különböző szakminisztériumok által adott értékes ólomkristály vázákat — a közönség lelkes tapsától kísérve, vették át a rajok vezetői.

A röviden vázolt eseményekből is láthatjuk, hogy a csehszlovák tűzoltóság színvonalas, szép, erőről és jó felkészültségéről tanúskodó országos versenye komoly szakmai fejlődés eredménye. Amikor beszámolunk a versenyről, röviden néhány érdekességet is megemlítünk. Ötletesnek találtuk pl., hogy az országos verseny rendezésének költségeit egy tárgynyeremény-sorsjáték szelvényeinek árából biztosították. Egy-egy sorsjegyet 5 koronáért adtak, s ezért számos közhasználati cikket, sőt főnyereményként három személykocsit is nyerhettek a szerencsés szelvényvásárlók. A sorsjegyek árából teljesen fedezték a verseny kiadásait. A sorsjegyeket egyébként az Önkéntes Tűzvédelmi Szövetség tagjai árusították.

A VERSENY ÉRTÉKELÉSE ALKALMÁBÓL, amelyet a baráti országok küldöttségeinek bevonásával tartottak meg, sok hasznos tapasztalattal gazdagodtak a rendezők és a küldöttségek tagjai egyaránt. Többek között olyan javaslat is elhangzott, hogy időszerű és hasznos lenne a szocialista országok tűzoltóságai számára egy olyan Versenyszabályzat kidolgozása, amely lehetővé tenné a közösen rendezett versenyeken való részvételt. Nem vitás, hogy a gyakorlati megvalósulás minden bizonnyal gazdagítand, színesítené a jövőben megrendezésre kerülő országos versenyeket.

NEM LENNE TELJES A BESZÁMOLÓM, ha nem szólnék arról az igazán őszinte barátságról, amellyel küldöttségünket fogadták a csehszlovák tűzoltó elvtársak. Számos önkéntes tűzoltóval beszélgettünk, s valamennyien érdeklődtek versenyeink iránt — és ugyanakkor sok sikert kívántak a magyar tűzoltóság tűzvédelmi munkájához.

Úgy gondolom, hogy — a sok hasznos tapasztalat mellett — látogatásunk is hozzájárult a két baráti ország tűzoltósága kapcsolatainak további elmélyítéséhez.

HORVÁTH KÁROLY
tű. alez.

Az akadálypálya-verseny egyik száma: célba fecskendezés vödörfecskendővel

★

Kismotorfecskendő-szerelés. A raj tagjainak hátán jól látható a számozás

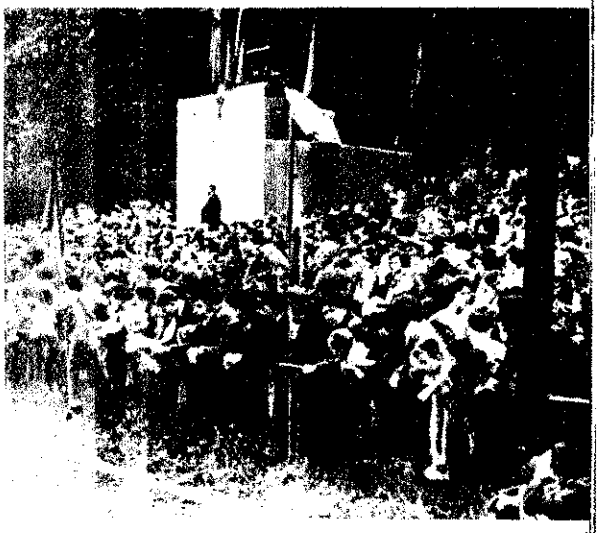

Nagyszámú nézősereg figyelte a változatos és sikerült programot

★

Erőt, fegyelmet sugárzott a résztvevők díszelvonulása

Levelezőink írják

Esküvő

Alosztályunk legfiatalabb beosztottja, Prinkler Tibor tűzoltó őrv. augusztus 31-én tartotta Máriakálnok községben szocialista esküvőjét. A falu a környéken régóta ismert búcsújáró helynek számít, s így érthető, hogy az egyházi szokásoktól eltérő esküvő iránt nagy volt az érdeklődés. Az esküvő alkalmával a kultúrtermet zsúfolásig megtöltötte a meghívottak és a kíváncsiak sokasága. A szépen feldíszített terem ünnepélyes hangulatát még jobban emelte Gregus Andrásné vb-titkár tartalmas útravaló beszéde, majd a helyi úttörő szervezet köszöntője és az önkéntes tűzoltótestület jókívánságai. Ehhez csatlakozott még az MHS alapszervezete is, mivel Prinkler elvtárs aktív tagja a Honvédelmi Sportszövetségnek.

A jókívánságok tolmácsolása után a különböző szervek képviselői értékes ajándékokat adtak át az ifjú párnak. A kellemes hangulatú esküvő sokáig emlékezetes marad a község lakói számára. Biztos, hogy Prinkler Tibor példáját még sok fiatal követni fogja.

OTTROK MIHÁLY
tű. tőrm.

Erre is gondolnunk kellene

A nyári továbbképzés folyamán tanulmányoztuk a 20/1963. sz. BM. utasítást, s ez adta az alábbi gondolatot.

Az utasítás foglalkozik az üzemek problémáival tűzrendészeti vonatkozásban, de ugyanúgy a mezőgazdasági és egyéb objektumok tűzrendészeti feladatával is. Igen sok feladat hárul e téren az üzemek vezetőire, és a megoldáshoz nagymértékben igénylik a tűzrendészeti hatóság segítségét. Továbbiakban az utasítás foglalkozik a tűzrendészet iskolai oktatásának kérdésével, ami igen helyes. Biztosra vehető, hogy az oktatási intézmények is kérik majd a tűzoltóság segítségét. Szükségesnek tartanám olyan film készítését, amely a közlekedési oktatófilmekhez hasonlóan, kifejezetten a gyermekek számára készülne.

KUKUCSKA ISTVÁN
tű. tőrm.
Nyíregyháza

Társadalmi összefogás

A szeptember 8-i felhőszakadás nagy károkat okozott a községben. A belvízveszély elhárítása céljából a váci alosztály egyik egységével közösen sikerült a víz alá került hét lakóépületből a vizet kiszivattyúzni, valamint a veszélyeztetett harminc lakóépületet és a közutakat megmenteni.

Augusztus 20-a tiszteletére a község lakói az önkéntes tűzoltók segítségével az eldugult vízsárkokat megtisztították, és ezzel mintegy 5000 forint értékű társadalmi munkát végeztek.

FAZAKAS FERENC
önk. tű. szds.
Ecser

Helytálltak

Az augusztus 28-án keletkezett vihar alkalmával villámcsapás érte a kunszállási Alkotmány Tsz nádtetejű épületét. A tsz dolgozói a veszélyesnek igérkező tüzet 20 perces megfeszített munkával megfékezték. A bátor beavatkozással a szomszédos juhhodályban elhelyezett több mint 260 000 forint értékű 513 birkát is sikerült megmenteni a tűztől.

A tsz dolgozói: id. Kiss József, ifj. Kiss József, K. Kiss József és Széchényi István derekasan kivették a részüket a tűzoltói munkából. Ebben nagy része van a tsz veterán önkéntes tűzoltóparancsnokának, Tóth Imre önk. törzsőrmesternek is, aki évek óta fáradhatatlanul dolgozik a tűzrendészet megszilárdításán. Munkáját, a sok eredményes tűzoltást nemcsak a tsz tagsága, hanem a község lakossága is elismeri.

A kiskunmajsai önkéntesek is jól dolgoznak. Augusztus 22-án a községben gyermekjátékból szalmatűz keletkezett a Botond u. 3. szám alatt levő telken. Ennek következtében tüzet fogott a 7. számú ház tetőzete is. Értesítették a helyi önkénteseket, a helyi szovjet alakulatot és a kiskunfélegyházi állami egységet. Az állami egység kiérkezéséig a helyi szovjet alakulat és az önkéntesek megfékezték a tüzet, sőt a szomszédos épületeket is a veszélyesnek igérkező tűztől.

DEÁK PÁL
tű. tőrm.
Kiskunfélegyháza

A társadalmi tulajdon védelmében

Testületeink többsége ma már példát mutat a felszerelések karbantartásában és az anyagokkal való takarékosságban. Megyénkben ilyen példamutató községi tűzoltóságok közé tartoznak: Beled, Tét, Mosonszentjános önkéntesei, akik Weapon gépjárművel ás targoncával rendelkeznek. Mindenkor példásan ápolják motorikus felszereléseket és ezek tartozékait. Ugyanígy a vőlcseji, a fertőhomoki és az abdi tűzoltók is gondját viselik kismotorfecskendőiknek és a felszereléseknek. Öröm nézni a szertárukat. Büszkék is arra, hogy náluk katonás rend és tisztaság van. Ezekben a községekben mindig üzemképes a motorfecskendő, tűz esetén sincs „leégés". Arra törekszenek, hogy felszereléseiket minél jobban óvják az időjárás és a különböző fizikai behatás veszélyeitől. Sajnos ez nem mindenütt van így. Akadnak olyan testületek, ahol elhanyagolják a rájuk bízott felszerelések ápolását, karbantartását, és nemtörődömségükkel tetemes károkat okoznak, mert nem tudnak kellően beavatkozni a tűzoltásba. Példákat is említhetek. A győrsövényházi önkéntes tűzoltóság felszerelése korszerű lenne, de gépjárműfecskendőjük teljesen üzemképtelenné vált, mert az egyik építkezésnél joatalanul és szakszerűtlenül használták és utána nem tisztították meg. A fecskendőn 2—3 hétig is sárosan, piszkosan hagyták a tömlőket. A gépjármű gumijait sem kímélték, kevés levegő volt bennük.

A csornai önkéntes tűzoltók három tűzesetnél sem tudtak beavatkozni, mivel elhanyagolták a gépjárműfecskendő karbantartását, kisebb javítását. Pedig csupán 30—40 forint értékű kábel beszerzéséről kellett volna gondoskodniuk, valamint a porlasztók beállításáról. Lövő községben hasonlókat tapasztaltunk, a tűzoltóság részére kiadott Weapon gépjármű üzemképtelen, gondozatlan, sáros és rozsdás állapotban van, ugyanúgy a tömlők is ápolatlanok. Látszik, hogy „nincs gazdájuk" a felszereléseknek.

Győrladamér községben is az iskolai építkezésnél használt kocsifecskendő huzamosabb ideig a szabadban ázott, sárosan a kút mellett hagyták, a rajta levő 2 darab „E" tömlő pedig megfeketedett, venészes lett (pedig az egyik új volt).

Ugyanez a helyzet Vénekeb *még néhány helyen, ahol il* *lyos nemtörődömség tapasz* *Jó lenne, ha elsősorban az* *tanácsok sűrűbben ellenőri* *tűzoltó felszerelések tisz* *karbantartottságát, és gyo* *intézkednének az esetleges* *básodások kijavításáról. De* *többet várunk az önkéntes* *nokoktól és szertárosoktól* *egy kis gondossággal, lelk* *tes munkával hozzájárulhatn* *ilyen hibák megszüntetéséhe*

VARGA M
tű. szd
Győ

Jubileum Nemesd

Nemesdéd község tűzoltó *augusztus 20-án a falu lako* *együtt ünnepelte fennállásá* *éves évfordulóját. A művelő* *honban több mint 350-en* *részt az alkotmány ünne* *egybekötött jubileumon.*

Az ünneplők között az e *ban foglalt helyet Bujbáci* *83 éves veterán tűzoltó, aki* *1930-ig mint kürtös tevéke* *a testületben. Nagy István,* *ségi tanács vb elnöke ünnep* *dében többször utalt azokra* *lékekre, amelyeket Mihál* *mondott el a sok évtizedde* *még nehéz körülmények kö* *ködő tűzoltó egyesület életér* *goztatta, hogy pártunk és* *nyunk messzemenő gondos* *nak eredményeként a testül* *leg egy kismotorfecskendő* *egyenruha birtokosa.*

A jól működő tűzoltótesti *sebb és fiatalabb korosztály* *foglalkoztatja, hogy a tűzol* *tár nem korszerű, még mer* *sincs, a hozzátartozó szob* *csak 5X2,5 m alapterületű.*

Nagy István vb-elnök — ig *nem az ünnepi beszédében* *tet tett arra, hogy az önkén* *ez a gondja megszűnik. 1965* *lami támogatással építenek* *két szerállásos tűzoltószert*

A vb-elnök beszámolója *Németi László, a Somogy* *tanács vb igazgatási osztály* *vezetője, valamint a járási ta* *és a marcali alosztályparanc* *képviselői adták át az okl* *jutalmakat, előléptetéseket.* *vetően szavalatok következte* *az úttörők, valamint a nőtan* *döttei virágcsokorral köszön* *75. éves tűzoltótestület tagja* *mint Horváth György önk.* *hadnagy elvtársat, aki 1915* *kéntes tűzoltó és 1930 óta* *a parancsnoki teendőket.*

EGYED
tű.
Ka

A tűzvédelem kiváló munkásai

HOVANYECZ JÁNOS, a Kurittyáni Bányaüzem tűzrendészeti felelőse igen lelkiismeretesen látja el tisztségét. Hetenként alaposan ellenőrzi területét és tapasztalatairól nemcsak a vezetőket, hanem a dolgozókat is rendszeresen tájékoztatja. Lelkes, szakszerű tevékenységének eredményei egyre inkább megmutatkoznak a bányaüzem tűzvédelmének megszilárdításában.

KISS JÓZSEF, az Izsófalvai Bányaüzem Ella-aknájának tűzoltóparancsnoka. Igen jól irányítja az itteni önkéntes testület tagjait. A foglalkozásokra mindenkor alaposan felkészül, és az oktatási munkában rendszeresen igényli a járási kirendeltség segítségét. Az izsófalvai községi tűzoltótestület munkáját is támogatja, a kiképzésben és területi feladatok ellátásában egyaránt.

HOLLÓ ÁRPÁD önk. tű. hdgy., az Ózdi Kohászati Üzemek önkéntes tűzoltótestületének egyik kiváló veteránja. Szakmája karbantartó lakatos, jelenleg főművezetői beosztásban dolgozik. Negyven éve teljesít tűzoltói szolgálatot, feladatait mindenkor becsületesen végrehajtotta. Idős kora re részt vett a környéket gető árvíveszély elhá ban.

RAGYAMÓCZKI VIN kálózdi önkéntes tűzoltó helyettes parancsnoka. minchat éve önkénteske vékenységét mindenko őszinte segíteni akarás áldozatkészség jellemezte zös munkából fiatalos dással veszi ki a részét

Hovanyecz János

☆

Kiss József

Holló Árpád

☆

Ragyamóczki Vince

ÉRDEKES TŰZESETEK — újdonságok

Hőnfutással kezdődött

. nyugatnémet Hüls Vegyészeti vekben június 27-én súlyos robnás történt. Az acetiléntisztító m mélyhűtő berendezésében az ik szivattyú hőnfutása követtben kisebb tűz keletkezett, ezt üzemi dolgozók és a kiérkező mi tűzoltóság eloltotta. Ekkor robbant az egyik tartály. Egy mi dolgozó a helyszínen megt, nyolcat súlyos sérülésekkel kórházba szállítottak. A robba- után olyan nagy tűz keletket, amelyet csak a környékbeli oltóságok bevetésével, 25 sural tudtak eloltani. Öt üzemi oltó szerencsétlenül járt, közülhárman meghaltak, s másik tő állapota válságos.

Ez az érdekes gép fotoelektromos szem segítségével észre tudja venni a tüzet. A fotoelektromos szem önműködően irányítja magát.

Magas hőmérséklet hatására működésbe lépnek a bimetal csápok és a két szénsavas oltókészülék sugarát a tűzre irányítják. A robot az olyan bonyolult tüzek oltására szolgál, amikor a helyiségbe a magas hőmérséklet és a sűrű füst következtében az ember nem tud behatolni.

A legnagyobb porral oltó gépjármű

A hollandiai Kronenburg-cég a Holland Shell Finomító és a Shell-Chemie vállalatok részére olyan mobil szárazoltó berendezést készített, amelynek 5000 kg oltóanyag a befogadóképessége. Az alvázra négy, egyenként 1250 kg űrtartalmú tartályt építettek. A berendezés elektromos-pneumatikus működtetésű.

gy newcastlei gyárban nagy tüzet okozott a kigyulladt tartálycsi. A 18 000 liter üzemanyagot szállító jármű teljes kiégését csak több habsugárral tudták megakadályozni

Ammónia-kitörés

orfolkban egy lefejtő állomáson ört a tartálykocsi és a tároló- tály közötti összekötő cső. A etkezett ammóniafelhő a becsk szerint mintegy 70x70 m tetű és 10 m magas volt.

ivel az ammóniagáz csaknem olyan nehéz (0,77 kg/m³) mint levegő (1,29 kg/m³), a brit tűzsági vezető meglepődött, hogy elhő nem szállt fel, és nem illan felfelé. A magyarázata egyszerű: ammónia olyan erősen nyeli el vizet, hogy a levegő páratartalval vastag, átláthatatlan ködöt ot, amely nehezebb a levegőnél ezért a talaj közelében marad, gyenge szél esetén erősen meglehetősen tan kúszik tovább. Az esettel csolatban egy német tűzoltót megemlítette, hogy Bitterfeld nyékén mintegy 35 évvel ezelőtt a egy ilyen ammóniafelhő nyolt. Az ammóniafelhő burgonyalek felett vonult el és a megetedett bokrokon messzire lehetett etni útját. Akkoriban azonban g nem volt sem tartályos gépnűfecskendő, sem vízködsugár-

Robot-tűzolt

ring angol professzor nemrég zte be eredeti tervét, amelyet bot-tűzoltó"-nak nevezett el. A ot háromkerekű, önmagát kornyozó szerkezet, amely elektroa segítségével a megadott prog- szerint bármilyen irányban yet tud változtatni.

Biztonságos módszer

Szovjet szakemberek újfajta berendezést szerkesztettek a gabona szárítására. Emellett tökéletesen megoldották a tűzbiztonság kérdését is. A gabona három kamrán halad át, amelyekben 60 C fok a hőmérséklet, s így 5—6 perenyi idő alatt kétszeresen is elillan a nedvesség a gabonából.

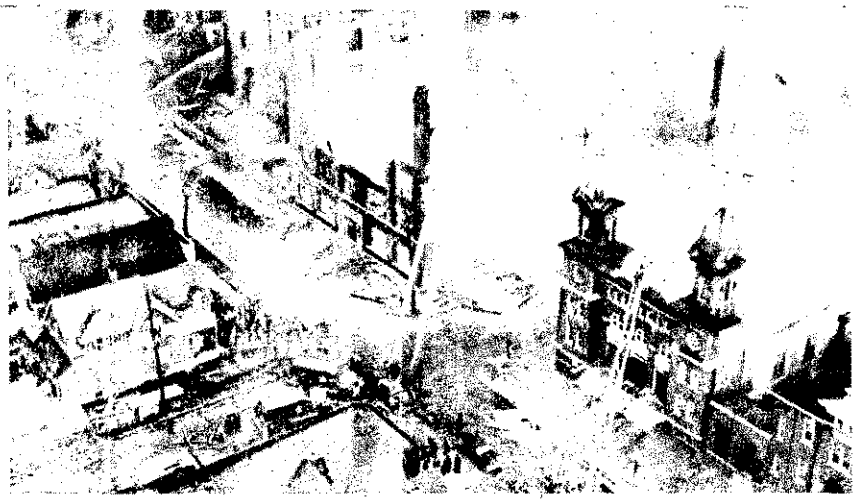

Detroitban nagy lakóterület égett le egy gépkocsi-karosszéria gyár tüze következtében. A tűzoltók 35 gépjárműfecskendővel, 16 tolólétrával dolgoztak, s több mint 8000 m tömlővezetéket fektettek le

Szállítható szükségfelvonó

A magasból történő életmentés körülményeinek megkönnyítése érdekében a francia tűzoltóság 45 m hosszú, sínnel ellátott létrapályán sikló szükségfelvonót készített. A nyitott kabinban két személy fér el, ezeket biztonsági övvel erősítik az üléshez. Jelentések szerint eddig már néhány esetben eredményesen alkalmazták az életmentésnek ezt az új eszközét.

Még volt benne . . .

A tusimicei (Csehszlovákiai) erőmű építkezésénél az egyik gépkocsivezető gyufával akarta leellenőrizni Tátra—111-es gépkocsijában az üzemanyagtartály tartalmát. Szerencséje volt, mert bár robbanás keletkezett, mégis kisebb égési sérülésekkel úszta meg az üzemanyag-ellenőrzés e furcsa és meglehetősen veszélyes módját.

Szegény darazsak

Három rudlovi dolgozó lódarázsfészekre akadt az erdőgazdálkodási üzem istállójában. Elhatározták, hogy kifüstölik az önkényes beköltözőket. Papírt gyújtottak, hogy majd azzal égetik ki a fészket. Az eredmény: csaknem leégett az egész épület és mintegy 100 q széna is a lódarázsirtás martaléka lett.

Új oltóanyagok erdőtüzek ellen

Az USA-ban és Kanadában évről evre sok kárt okoz az erdőtűz. Ezért védő- és jelzőszolgálatot szerveztek, amely többek között repülőgépről is felveszi a küzdelmet az erdőtüzzel. Nemcsak a tűzfészket támadják, hanem a lángok tovaterjedését is igyekeznek megakadályozni azzal, hogy égést gátló vegyszereket szórnak le. Ilyen célra több tízezer köbméter oldatot — borátokat, bentonitot és nátriumalginát tartalmú vizet — használnak fel. A szakemberek jelenleg még hatásosabb és olcsóbb anyagok után kutatnak. A repülőtereken tárolótartályokat állítottak fel. Az anyagokat egyszerű szivattyúval is szét lehet permetezni.

Szovjet tengerészek hőstette

Augusztus 25-én az Atlanti-óceánon kigyulladt egy amerikai hajó. A tűz nagysága és a tűzoltóberendezés hiánya miatt a legénység kénytelen volt elhagyni a hajót. Egy másik amerikai halászhajó felszedte ugyan a legénység tagjait, de a tűz oltásába nem avatkozott be. A rádión leadott vészjelekre a közelben levő szovjet tengerészek azonnal a bajbajutottak segítségére siettek és dacolva a veszéllyel, eloltották a lángokat. Az amerikai halászok forró köszönetet mondtak a szovjet tengerészeknek hajójuk megmentéséért.

Egy ütés — 100 000 dinár kár

Furcsa tüzeset keletkezett a jugoszláviai Crvena Zvezda mezőgazdasági kombinát raktárában. L. P. 16 éves palicsi tanuló ki akart nyitni egy benzines hordót, de mivel a dugó nem engedett, rátütött egy franciakulccsal. Az ütés következtében keletkezett szikra felrobbantotta a benzingőzöket és a lángok rövid idő alatt szétterjedtek. A kár mintegy 100 000 dinár.

Tűzálló és tűzoltó anyag

A Leningrádi Textilfőiskola munkatársai új, szintetikus szövetet állítottak elő, amely éghetetlen és tűzoltó tulajdonságai is vannak. A szövetszálak alapanyaga polivinil alkohol, amelyet bizonyos foszforvegyületekkel kezelnek. Tűz esetén a szövet felmelegszik, és tűzoltó hatású anyagokat bocsát ki magából. Az új anyagból függönyöket, bútorszöveteket és dekorációkat készítenek. A szövet mosás után is megtartja tűzállóságát.

Egy bontás alatt levő londoni épület összeomlott, a romok betemettek egy munkást. A tűzoltók már tehetetlennek bizonyultak

★

Hastingsban 33 embert sebesített meg a városi vezetékből kiömlő gáz robbanása. Ezt követően több tűz keletkezett

A radioaktivitással kapcsolatos legfontosabb tudnivalók a megelőző és mentő tűzrendészetben

A radioaktív anyagoknak (izotópoknak) egyre nagyobb jelentőségük van a népgazdaság minden ágában. Állandóan növekszik azoknak a munkaterületeknek a száma, ahol a radioaktív anyagokat igen célszerűen fel tudják használni, és ezzel jelentős mértékben előmozdíthatják a tudományos munkát, s pontosabb és gyorsabb mérési feltételeket teremthetnek. De mind nagyobb a jelentőségük a gyógyászatban, a mezőgazdaságban, az ipari termelésben is. A felhasználás mértékétől függően éppen ezért gondoskodni kell a radioaktív anyagok előállításáról. Ugyanakkor meg kell teremteni a radioaktív anyagok veszélymentes tárolásának, elosztásának és szállításának feltételeit is. A radioaktív anyagok termelése mind nagyobb területen és mennyiségben való alkalmazása tűzrendészeti vonatkozásban is újabb és újabb követelményeket támaszt a megelőző és a mentő tűzrendészetre egyaránt. Éppen ezért szeretném egy cikksorozatban röviden ismertetni azokat a radioaktivitással kapcsolatos legfontosabb alapfogalmakat, amelyek ismerete a megelőző és mentő tevékenység végzése közben feltétlenül szükséges. Szükséges ez elsősorban abból a célból is, hogy megfelelő szakszerűséggel tudjunk intézkedni, s a mentésben vagy a tűzoltásban részt vevő egységeket saját magunk és egységeink veszélyeztetése nélkül irányíthassuk.

Alapfogalmak

1. Az anyag fogalma és szerkezete

Az anyag fogalmán olyan térfogattal, tömeggel rendelkező testet értünk, amely egy vagy több elemből épül fel.

Elemeknek az azonos kémiai és fizikai tulajdonsággal rendelkező anyagokat nevezzük, amelyeket sem fizikai, sem kémiai úton nem lehet más tulajdonságú anyagokká átalakítani. Természetes és mesterséges úton előállítható elemet kb. 100-at ismerünk, amelyek halmazállapotuk szerint lehetnek:

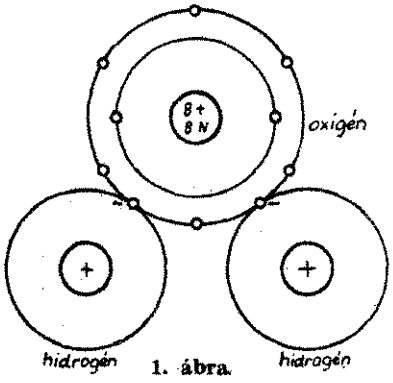

1. ábra

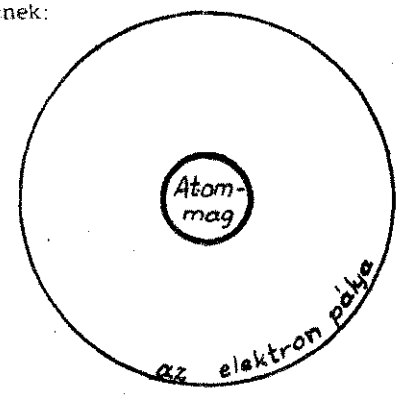

2. ábra

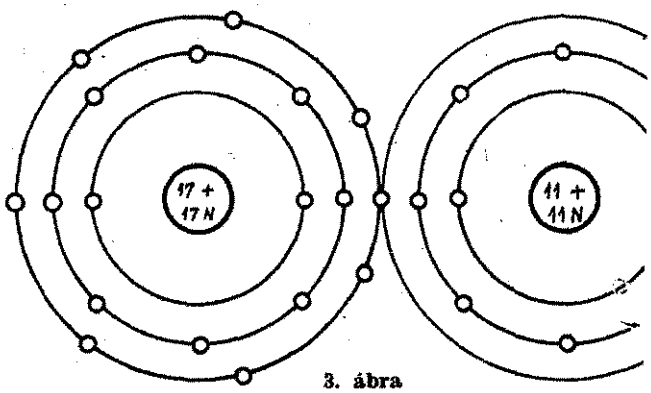

3. ábra

légneműek,
cseppfolyósak,
szilárdak.

Ha egy anyag több elemből épül fel, akkor az alkothat:

keveréket,
oldatot,
elegyet,
vegyületet.

A vegyületben az anyagok elveszítik eredeti tulajdonságaikat, az átalakulás során új fizikai és kémiai tulajdonságot vesznek fel.

Az elemeket egyszerű, a vegyületeket pedig összetett testeknek nevezzük.

2. Az anyagot felépítő molekulák és atomok szerkezete

Akár az egyszerű, akár az összetett testeket vizsgáljuk, azt látjuk, hogy apró elemi részekből, molekulákból tevődnek össze. A molekula az anyag azon legkisebb része, amely még az illető anyag tulajdonságaival rendelkezik.

A molekulát fizikailag már nem lehet tovább bontani. Kémiailag azonban tovább bonthatók atomokká, amelyekből az anyag eredeti tulajdonságait már nem lehet felismerni.

Az atom oszthatatlant jelent, amelyet azonban a tudomány mai állása szerint tovább lehet bontani. Az elemi atom az atommagból és a mag körül egy vagy több körpályán keringő elektronokból áll. A mag pozitív, az elektronok pedig negatív töltésűek.

3. A rendszám és tömegszám

Egy elemi atomról annak a megállapítása, hogy melyik anyaghoz, illetve elemhez tartozik, a magban levő pozitív töltések mag körül keringő elektronok alapján lehetséges.

A különböző elemek meghatározása a jellemzőjük ala történik, ezek:

vegyjel,
rendszám,
tömegszám.

A jellemzők alapján meg lehet határozni az illető ele az atomtáblázatban elfoglalt

helyét,
a protonok, az elektronok és a neutronok számát,
a körpályák vegyértékét,
fémes vagy nem fémes tulajdonságát.

Emellett meghatározható, hogy az egyes körpályákon elektron foglal helyet, valamint az, hogy a körpályák nyit vagy zártak, tehát az elemek képesek-e egymással vegyületé kotni, vagy pedig nemes gázok.

A **vegyjel** az elemek nevét adja; a **vegyérték** ped mutatja meg, hogy az egyes elemek hogyan tudnak egymáss gyületet alkotni vagy egymást a vegyületben helyettesíteni

Két elem vegyületté vagy molekulává történő egyesül külső elektronpályákon levő **elektronok kötése** al jön létre.

A **rendszám** (Z) megmutatja az illető elemnek a táb ban elfoglalt

helyét,
a protonok és elektronok számát.

Egy atommagban a pozitív töltések számának meg kell ni a körpályákon keringő elektronok számával. Ha ez ig akkor a mag alapállapotban van; ha viszont nem, akkor vel nincsen meg a protonok és neutronok közötti egyensúl mag kifelé töltést mutat, tehát gerjesztett állapotba kerül.

A **tömegszám** (A) az elemi atom tömegét és súlyát súly) fejezi ki.

Az **atomsúly** meghatározásánál az atomot alkotó r kék össztömegét kell figyelembe venni; mivel azonban az mag tömegéhez viszonyítva, az elektronok tömege jelent ezért a számításnál ezt elhanyagolják, nem veszik figyele

A legegyszerűbb elemi atom a hidrogén, amelynek ban egy pozitív töltés, s a mag körül egyetlen körpályán gatív töltés helyezkedik el. Tehát a rendszáma egy:

$Z = 1$.

A tömegszáma ugyancsak egy:

$A = Z = 1$.

A proton relatív (viszonyított) tömegszáma 1,007 elektron relatív tömegszáma pedig 0,000549

Magfizikai szempontból tehát az elem vegyjele mellett tüntetni annak rendszámát és tömegszámát.

A	4	16	238
H	He	O	U
Z	2	8	92
1	6	22	
H	Li	Na	
1	3	11	

(Folytatása köv

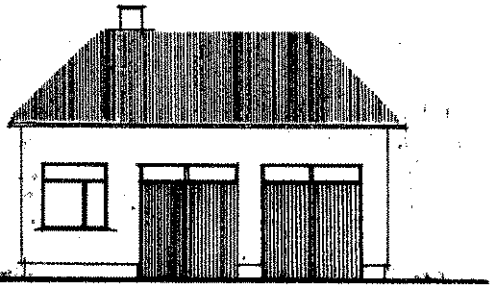

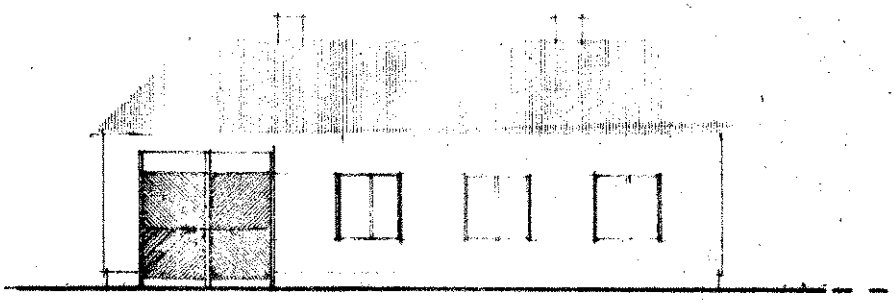

A két szerállásos és három szerállásos — gépjármű befogadására alkalmas — községi tűzoltószertár homlokzati rajza

Községi tűzoltószertárak típusterveinek módosítása

ÉPGAZDASÁGUNK évről évre ko- összegeket áldoz a községi önkén- tűzoltóságok fejlesztésére, felszerelé- k korszerűsítésére, kiegészítésére, és ottevő az az összeg, amelyet tűz- zertárak építésére fordítunk.

zoltószertáraink eddig túlnyomó- az érvényben levő típustervek alap- épültek és épülnek a jövőben is. A tervek készítésénél a közös formát, lőállítási költség csökkentését vettük lembe, valamint azt, hogy azok a adottságoknak építészeti szempont- megfeleljenek. A jelenleg érvényben 1—2—3 és 4 szerállásos típustervek zíttetését ugyan alapos munka előz- eg, mégis az a tapasztalatunk, hogy en- ellenére sem feleltek meg a köve- ényeknek. Egyrészt az épületek kül- ormája nem követi a jelenleg épülő házak, középületek könnyed formá- egyszóval, merevek, darabosak· ko- k, és ez a különbség még nagyobb olyan helyeken, ahol a települések házai, épületei környezetében épül- A másik ok, amely negatívumként tkezik, hogy a belső elrendezés, a ségek száma és mérete egy-egy ciónál túlzottan nagy, más funkciók- pedig teljesen hiányzik vagy nem ndő.

Z UTÓBBI ÉVEKBEN csaknem vala- nyi érdekelt testület kifogásolta ter- ket és észrevételezte az említett hiá- ságokat. Sok helyen — annak elle- hogy a testületnek nagy szükség volt az új szertárra — az elvtársak nem örültek a típusterv alapján épült új létesítménynek. Számos esetben kellett az ÉM-nél eljárnunk a testületek javaslata alapján annak érdekében, hogy a típusterv- től eltérő olyan szertárt építsünk, amely minden tekintetben megfelel a kérelmező testületnek. Önkéntes tűzoltók, parancsnokok, tanácsi dolgozók véleménye késztetett arra bennünket — egyébként a mi álláspontunk is hasonló —, hogy a típusterveket meg kell változtatni.

AZ ITT KÉSZÜLT TERVEK több éves tapasztalatok alapján készültek, s elké- szítésüknél az a tény ösztönzött bennünket, hogy a testületi tagok egyre inkább második otthonuknak tekintik a tűzoltó- szertárt, amihez mi is hozzá akarunk járulni. Az új terv alapján megszünteti- jük a tornácot, nagyobb helyiséget ter- vezünk oktató- és kultúrterem céljára, ugyanakkor iroda és fürdő, illetve mos- dó építését is tervezzük. Ugyanakkor megszüntetjük a négy és az egy szerál- lásos típust. (A közölt tervek kétszerál- lásos és gépjárműfecskendők befogadá- sára alkalmas típusok.)

AZ ÉPÍTÉSI KÖLTSÉG — vállalati kivitelezés esetén — a gépjárműs szer- tár esetében 220—240 ezer forint, a ki- sebb típusú két szerállásos hozzávetőle- ges költsége pedig 120—140 ezer forint körüli. Saját erőből, illetve társadalmi munkával az előbbi összegnek mintegy fele is elegendő felépítésükhöz.

A két tervet véleményezés végett mutatjuk be az olvasóknak, és szeret- nénk, ha minél többen megírnák az új tervekkel kapcsolatos véleményüket, javaslatukat.

Kérjük, elgondolásaikat, javaslatai- kat legkésőbb ez év december 1-ig küldjék meg szerkesztőségünknek, hogy azokat értékelhessük és a típusterve- zőknek ennek alapján határozzuk meg a tervezési programot.

Tóth Ignác
tű. szds.

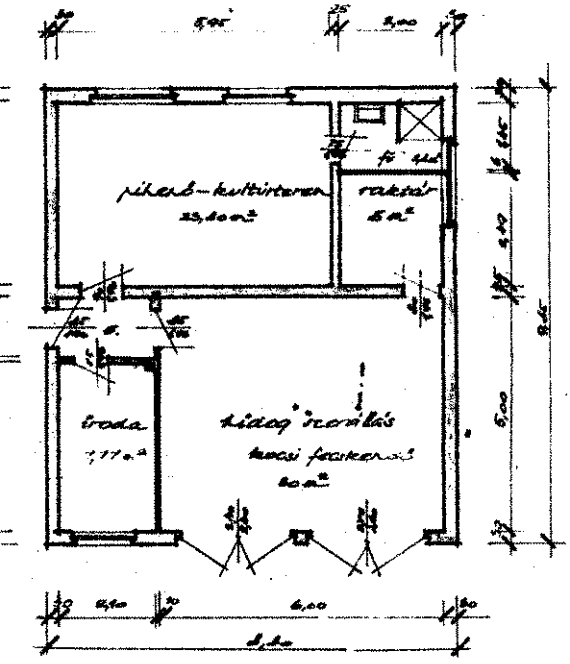

ét szerállásos községi tűzoltószertár alaprajza

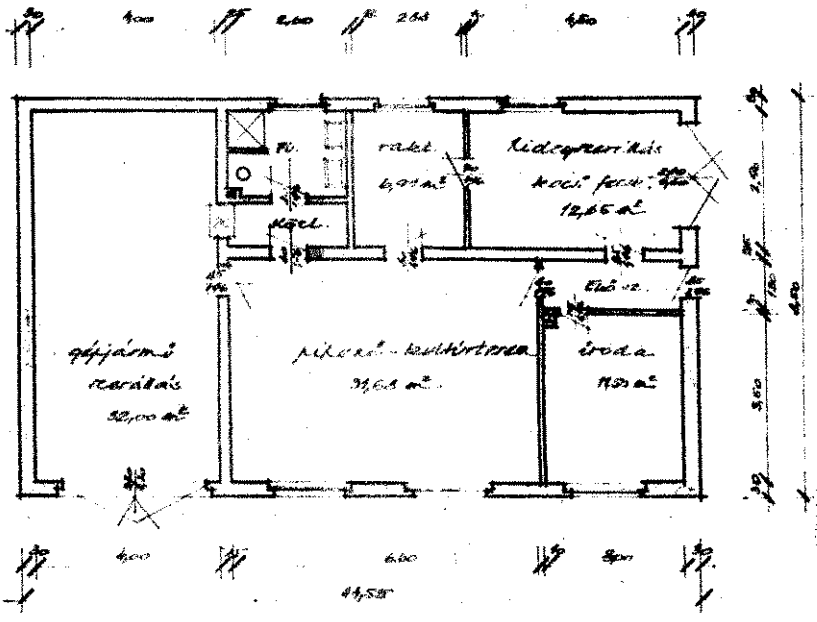

A három szerállásos — gépjármű befogadására alkalmas — tűzoltószertár alaprajza

TARTÁLYKOCSI a tűzvédelem szolgálatában

KÖZTUDOMÁSÚ, hogy a korszerű mezőgazdasági nagyüzem kialakításánál napjainkban igen fontos, sőt döntő szerepe van a gépesítésnek. Éppen ezért cikkem célja nem az, hogy a mezőgazdaság gépesítésének előnyeit bizonygassam, hiszen erre nem is vagyok hivatott. Törekvésem csupán arra szorítkozik, hogy — egyéni tapasztalataim alapján — a mezőgazdaság gépesítésének olyan értelmű lehetőségére hívjam fel az illetékesek és az érdekeltek figyelmét, amely egyben a mezőgazdaság tűzvédelmét is szolgálhatja.

A gépesítési program keretében gazdaságunk 4 db cseh gyártmányú, FPT—2,5 típusú trágyalé szívó-szóró tartálykocsit kapott, amelyet röviden a következőkben ismertetek.

A TARTÁLYKOCSI LÉNYEGES RÉSZE a 2,5 m³ űrtartalmú, 2,5—3,5 atm. üzemi nyomással működő és 6 atm. túlnyomásra biztosított tartály. Ehhez csatlakozik a kompresszor, amely vákuum és túlnyomás biztosításával a tartály feltöltését és ürítését végzi. A feltöltés a tartály hátulsó oldalán levő 110 mm-es átmérőjű nyíláshoz, csavarmenettel csatlakozó 4 vagy ennél kevesebb szívótömlőn keresztül történik. A folyadék állása — töltés közben — a szívó-nyomó nyílás felett, kémlelő ablakon keresztül ellenőrizhető. A töltési folyamat befejezése, a szívótömlők leszerelése és a szórófej felszerelése után —, amely ugyan, csak csavarmenettel csatlakozik a szívó-nyomó nyíláshoz — a tartály tartalma locsolásszerűen kinyomható. A tartály teljes feltöltése után kinyílik a biztonsági szelep, s a töltési folyamat befejezését jelzi.

A tartály és a kompresszor pótkocsi alvázra épült, amelyhez — megfelelő rugózással — 6 db fúvott gumikereket függesztettek (az első tengelyen 2, a második tengelyen 4 db-ot).

A szívó-nyomó berendezés a mezőgazdaságban használatos bármilyen vontató segítségével — kardántengely útján — üzemeltethető. A kocsi sebessége 20—30 km.

A munkagépeknek két kiszolgálója van. Az egyik a vontató vezetője, aki az erőgép útján a kompresszort is működteti, a másik a tartály kezelője, aki a szívótömlőt szerelt és a szívást, illetve a tartály ürítését irányítja.

A CÉLNAK MEGFELELŐ, de a gyakorlatban is igen jól bevált, egyszerű mezőgazdasági munkagépnek igen kiváló tulajdonságai vannak. Ezek a következők:

1.

A szívó-nyomó berendezés trágyalé szívására és locsolására készült, s üzem közben igen tökéletesen működik. A körülményeket vizsgálva, amelyek között a szívást végzi (trágya), tisztaság szempontjából ezek egyáltalán nem mondhatók kedvezőknek. Mivel azonban ezek a kedvezőtlen körülmények a berendezés üzembiztos működését semmiképpen sem befolyásolják, ebből magától értetődően következik, hogy a munkagép bármilyen szennyes, iszapos víz felszívására és kinyomására is alkalmas. A berendezésnek ez a képességre és üzembiztonsága tűzrendészeti szempontból nagyon értékes, s a gyakorlatban igen jól hasznosítható.

2.

A szívótömlők felszerelése után 2,5—3 perc alatt — megbízható üzemelés mellett — a tartály feltölthető. Ez az idő — tűzrendészeti szempontból — is igen kedvező.

3.

A tartálykocsi kezelése is egyszerű, mivel a vontató vezetője mellett a második kiszolgáló személy munkája csupán a gyakorlatra épül, és nem igényel különösebb szakértelmet.

4.

A tartálykocsi munka közben leginkább a gazdaság belső területén mozog, s éppen ezért szükség esetén könnyen elérhető.

A munkagép ismertetett tulajdonságai olyan adottságok, amelyeket tűzrendészeti szempontból hasznosan fel lehet, sőt — szerintem — ott, ahol ilyen lehetőség van, fel is kell használnunk. Az előnyök a tartálykocsit igen alkalmassá teszik a kezdeti állapotban levő tüzek eloltására. Megléte, igénytelensége és üzembiztonsága miatt komoly segítséget jelent — különösen ott, ahol más lehetőség nincs biztosítva.

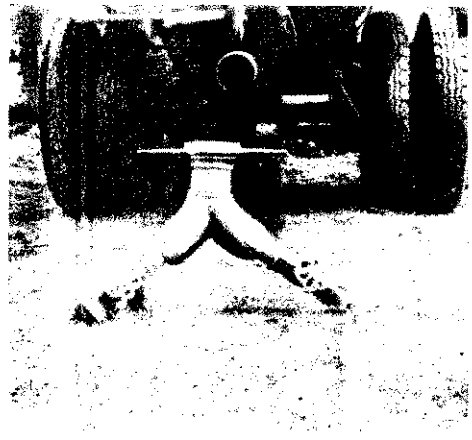

A kétágú elosztócső leszerelt állapotban. A tartály alsó részénél jól kivehető a szívó-szóró nyílás

GAZDASÁGUNKNÁL ezeket a lehetőségeket tűzrendészeti szempontból a következőképpen hasznosították:

A tartály hátulsó részén levő szívó-nyomó nyíláshoz csavarmenetes csatlakozással kétágú elosztócsövet készítettek, amelynek a tartály felőli befolyó- és két kifolyónyílása egyenként 52—53 mm átmérőjű. A kifolyónyílások strozkapocs-végződésűek, amelyekre ugyanilyen végződésű nyomótömlő szerelhető. Az elosztócső két kifolyónyílását tolózárral látták el.

Az elosztó csődarab felhasználásával próbát végeztünk a tartálykocsival, és közben a következő adatokat mértük:

A szívótömlő szerelését a tartálykocsi kezelője — az eddigi gyakorlatnak megfelelően — egyedül végezte anélkül, hogy az időmérésről tudomása lett volna. Így a tömlő felszerelése víztárolóból 3—4 perc volt.

A TARTÁLY LÉGTELENÍTÉSE és feltöltése 2,3—3 perc alatt történt. A szívótömlő leszerelése, az elosztócső és 2 db „E" nyomótömlő és sugárcső felszerelésének id a víz megindulásával együtt — 4—5 tartott.

A tartálykocsiból a víz megindulása u 2 db 20 m „E" tömlő végén — 16—2 kötött, tűzoltásra alkalmas (2,5—3 atm.) kaptunk. Nem csökkent a nyomás és a ütőképessége akkor sem, amikor a nyo lők végét újabb, egy-egy 20 m-es „E" vel meghosszabbítottuk.

Az üzembehelyezés ideje — tűzoltósz vizsgálva — kétségtelenül hosszú. Abb esetben azonban, ha az üzembehelyezéss munka két személy között (vontatóvezet tálykocsikezelő) oszlana meg úgy, h tennivalókat — az idő legjobb kihasz mellett — praktikus fogásokkal előre tároznánk, az üzembehelyezés ideje lé sen lecsökkenthető.

AZ ISMERTETETT MEGOLDÁS korlati kivitelezése természetesen nem hető még véglegesnek, hiszen a gyakorl eddig is több körülmény praktikusabb oldását kívánja. Ilyen pl., hogy az elk elosztó csődarab szükségtelenül nagymé ezért kezelése nehézkes, ami a szerel rovására megy. Megfelelőbb lenne helye MSZ 9774 szabvány 2.12 pontjában leírt ágú osztó alkalmazása, a tartály felől menetes csatlakozással, amely szerelés ben könnyebben kezelhető volna, s ez rülmény a szerelés idejét is megjavítan szállítás szempontjából még ennél is zőbb lenne, ha a víz belépő, tehát az nak a tartály felőli nyílása 52 mm át helyett 75 mm átmérőjű lenne.

Tűz esetén feltétlenül figyelembe kell a vidéki viszonyokat — a tűzjelzés n sebb, a távolságok nagyok, s az útvis is kedvezőtlenek —, mert ezek nehez segítség gyors megérkezését.

EZEK UTÁN NÉZZÜK MEG I LEBBRŐL a mezőgazdasági üzemek tes tűzoltócsapatainak helyzetét — adot ben. Bármilyen jól működik is az üze kéntes tűzoltósága, tagjai a gazdaság te eléggé nagy távolságban, szétszórtan napi munkájukat — nem úgy, mint a üzemek önkéntes tűzoltói. Ez a kör szükség esetén rendkívül megnehezíti, megbénítja a csapat gyors és eredmény avatkozását. Ilyen körülmények közöt ahol rendelkeznek az ismertetett szívótartálykocsival, szükség esetén a kezdet potban levő tűz eloltásához felbecsülh segítséget nyújt a 2,5 m³ víz (trágyalé) 2 db oltóképes sugár, amelyeket az e előfeltételek biztosítása mellett ez a s mezőgazdasági munkagép feltétlenül bizt tud.

GAZDASÁGUNK VEZETŐSÉGE értéssel fogadta a kezdeményezést, és 1/1963. (VII. 5.) BM sz. belügyminiszte delet szellemétől áthatva, amely a tűzre munkáját hivatott társadalmasítani — több irányú intézkedést tett annak érde hogy a gazdaság területén levő szív tartálykocsikat — a rendeltetésszerű n kívül — állítsák a gazdaság tűzvéde szolgálatába.

KOZMA LAJOS,
a Komáromi Állami G
tűzrendészeti előadó

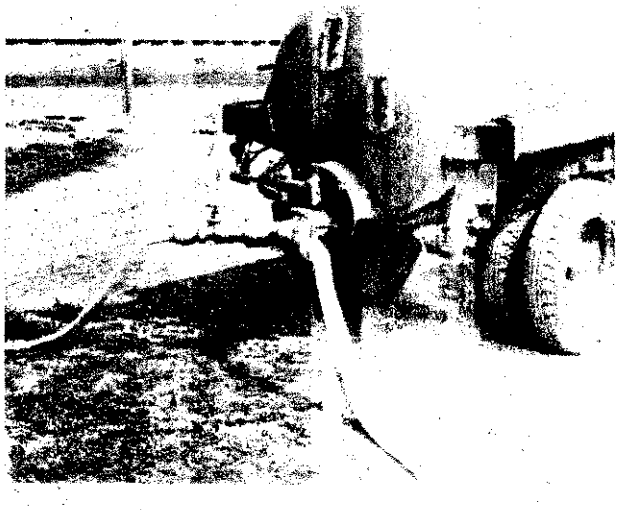

Az FPT—2,5 típusú trágyalé szívó-szóró tartálykocsi. A tartály hátsó részén jól látható a szívó-nyomó nyílásra felszerelt kétágú elosztócső, amely a nyílásra csavarmenettel csatlakozik; a két kifolyónyílás 52 mm-es ∅ storzkapocs végződésű

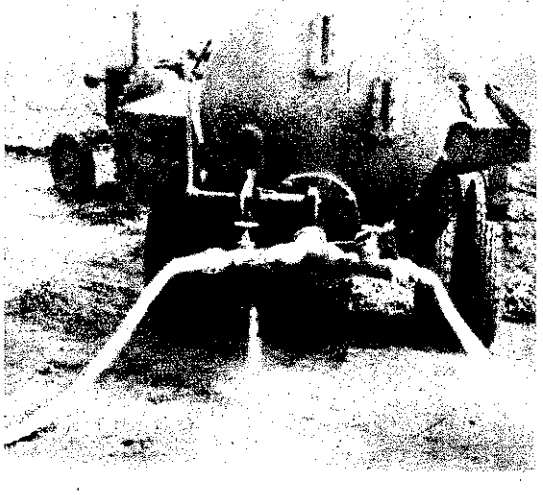

00-as kismotorfecskendő gyújtóberendezésének karbantartása és helyes beállítása

érintkezők távolságának beállítása

Az érintkező kontraanyáját megold-

Az érintkező csavart kifelé csavarjuk gneskulccsal, hogy a hézagot csökkent- illetve befelé csavarjuk, hogy a héza- növeljük.

Az előgyújtás beállításának 5. pontja nt a megszakító kalapácson levő (fí- tuskónak a megszakító bütyök leg- sabb pontján kell lennie. Az érintke- között itt legnagyobb a távolság.

Az érintkezők közt a hézag 0,4 mm n, s ezt hézagmérővel ellenőrizzük. Ha rintkező hézag kisebb, mint 0,3 mm, e nagyobb, mint 0,5 mm, ez esetben elelő mértékre lecsökkentjük vagy növeljük.

Ezek után az előgyújtás szükségsze- megváltozik: csökken, ha az érint- hézagot lecsökkentjük, viszont növek- az előgyújtás, ha a hézagot növeljük. előgyújtás 1 mm-es változása kb. 0,1 es hézagváltozásnak felel meg.

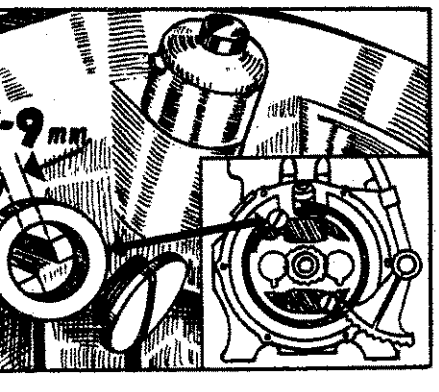

3. ábra

A beállítás után a megszakító csavar tő anyáját meghúzzuk.

gül még ellenőrizzük a mágnes és a rcs-póluspárok közötti hézagot is. Eb- a célból eltávolítjuk a fedlapon levő elő nyílás csavarját, s így a pólussarok láthatóvá válik *(3. ábra)*. A mágnes sai és a tekercs pólusainak élei 7—9 távolságban legyenek egymástól abban llanatban, amikor a megszakító érint- k szakítani kezdenek. Ezt az e célra, éretnek megfelelően készült lemezzel őrizzük. Egy milliméteres eltérés ± megengedhető.

m vitás, hogy ezek a munkák jó ér- t és sok tapasztalatot kívánnak. Emel- a gépkezelőnek a legnagyobb felelős- el kell dolgoznia.

egszakító kalapácsok ellenőrzése

ndkét megszakító kalapácsnak aka- mentesen kell mozognia a tengelyen. nehéz mozgást észlelünk, akkor a mű- segítségét kell igénybe vennünk.

megszakítónál a bütyök kenésére kenő- van beszerelve, amelyre 2—3 csepp motorolajat kell adnunk. Ha a kenésről megfeledkezünk, akkor a megszakító kalapács (fíber) tuskóján nagyfokú kopás keletkezik. (Az 5. ábrán látjuk, hogy a kenés hiánya miatt a megszakító kalapács tuskója gyorsan megkopott.) Ha viszont sok a kenőolaj, akkor könnyen előfordulhat, hogy az olaj az érintkező felületre jutva, a gyújtó áramkört megszakítja.

A gyújtószikra vizsgálata

A gyújtószikra vizsgálatánál a gyújtókábelhez csatlakoztatva mindkét gyertyát szorosan a hengerhez kell szorítani. Amennyiben az indító kart működtetjük, minden gyertya között erős, kékesfehér színű szikrát kell látnunk. Ha a szikra vékony, akkor feltétlenül műhelyt kell igénybe venni. A gépkezelő feladata csak az érintkező tisztítása és beállítása.

A készenléti állapot ellenőrzésénél ügyelni kell még arra is, hogy a gyújtókábel megfelelően legyen csatlakoztatva, és semmiféle sérülés ne érje.

A gyertyaelektróda-hézagok ellenőrzése

Az oldalelektróda távolságának a középső elektródától 0,4 mm-nek kell lennie *(4. ábra)*. Ennek ellenőrzése rendkívül fontos, mivel az akkumulátoros gyújtású motoroknál is használnak hasonló típusú gyertyákat, de nagyobb elektródatávolsággal 0,7 mm-eset is. A raktári gyertyát tehát ellenőrizni kell, és a megfelelő hézagot be kell állítani.

Huzamosabb üzemeltetésénél az elektródahézag megnövekszik. A nagy elektródahézag nehéz indítást, bizonytalan üresjáratot eredményez, és a szabályozó működését megváltoztatja; változik az előgyújtás, és a gyújtóberendezés nagyobb igénybevételnek van kitéve. (Gyújtótekercs-melegedés jelentkezik, és az érintkezők beégése fokozódik.)

A kis hézag növeli a gyertyák elolajozási veszélyét, indítási nehézséget okoz, és megnöveli az üzemanyagfogyasztást is.

A hézagot hézagmérővel ellenőrizzük (0,4 mm vastag fémlemezzel) úgy, hogy a fémlapot betoljuk az elektródák közé, és aszerint, hogy a mérőlemez túl könnyen vagy nehezen volt betolható, az oldalsó elektródát hegyes fogóval a középső elektródához vagy attól óvatosan elhajlítjuk.

Új gyertya alkalmazásánál feltétlenül tegyünk új tömítőgyűrűt, mert két tömítés esetén a gyertyánál vagy a motor működésénél zavarok keletkezhetnek.

Gyertyahibák

Az újonnan alkalmazott gyertya megváltoztatja a színét. A kifogástalanul működő gyertya színe rozsdásbarna. Ha a gyertya fekete és lucskos, akkor a motor sok üzemanyagot kap, nem megfelelő a fúvóka, vagy a szívó, vagy a kenés nincs rendben, esetleg sok az olaj a keverékben, vagy hiba van a gyújtóberendezésben, hibás a megszakító vagy a gyertyahézag, hibás a zavarszűrő a gyertyapipában.

Ha a gyertya világosszürke, akkor a motor kevés üzemanyagot kap, elpiszkolódott a csővezeték, hamis levegő került be, a gyertya nincsen feszesen becsavarva, nincs alatta tömítés.

Semmi esetre sem szabad nem megfelelő hőértékű gyertyát használni.

A gyertya tisztítása

A gyertyát erős kefével üzemanyagban tisztítjuk.

A gyertyákat időben ki kell cserélni — legkésőbb 100 üzemóra után — megfelelő hőértékre (18—145 hőértékre), még akkor is, ha kifogástalanul gyújtottak. Cserélni kell továbbá, ha a gyertya elektródái elhasználódtak, a gyertyák tömítetlenek,

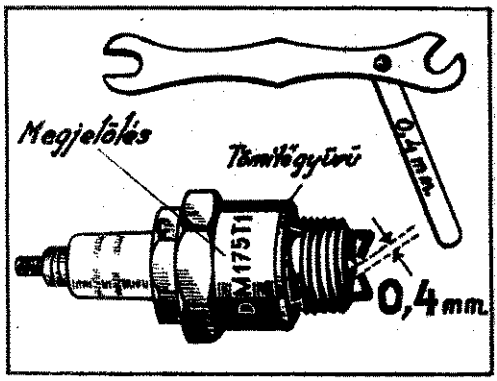

4. ábra

vagy ha a középelektróda rögzítése megbízhatatlanná vált.

Ezeknek az intézkedéseknek a betartása a készenléti állapot biztosítása szempontjából elengedhetetlenül szükséges. Fontos, hogy a tartalékgyertyák is azonos értékűek és kifogástalanok legyenek. Ne feledjük, hogy mindenkor a gyertyán feltüntetett számozás a mérvadó.

Ajánlatos, hogy a tartalékgyertyákat ne az eredeti csomagolásban tároljuk, hanem

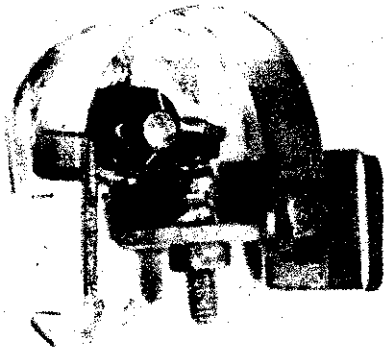

5. ábra

az erre a célra használt fémdobozban, mivel így óvjuk a gyertyákat a szállításkor.

A gyertyák használhatóságáról ne csak a bevetéskor győződjünk meg, hanem jóval előtte, mert csak így biztosíthatjuk a készenléti állapotot és a gyors beavatkozást.

Polgár Mihály
tű. szds.

A névadó ünnepség két kedves mozzanata: fogadalomtétel, és . . .

egy kis úttörőlány köszönti az újszülötteket

— **Elégett 150 mázsa takarmányszalma** Tüskevár községben, a Somlóvidéke Tsz majorjában. A vizsgálat megállapította, hogy a tüzet az ott játszadozó gyerekek okozták.

— **Kávét akart főzni** Balázs Károly 45 éves fodrász kisiparos a Budagyöngye piacnál levő fodrász üzletben. Közben a denaturált szeszes üveg kicsúszott a kezéből, a földre kiömlő szesz meggyulladt. Balázs Károly és az üzletben tartózkodó Turányi Ernőné 34 éves műszerész másodfokú égési sebet szenvedett. A mentők súlyos állapotban szállították őket kórházba.

— **Társadalmi munkából** tűzoltószertárt építenek Környén, a helyi tűzoltótestület önkéntesei. A Vörös Csillag Tsz dolgozói fogattal segítik az építkezést.

Tűzek

Kettős ünnepség

A IV—XV. kerületi tűzrendészeti alosztályparancsnokságon szolgálatot teljesítő Meilinger István tű. alhdgy. és Mózes János tű. szkv. augusztus 31-én tartották Attila, illetve János nevű újszülöttük névadó ünnepségét.

A kedves hangulatú ünnepségnek számos résztvevője között ott volt a IV. kerületi Rendőrkapitányság vezetője, B. Szabó István r. alez. és a BM-szervek párttitkára, Vidor Pál r. alez. is.

A tanács anyakönyvvezetőjének üdvözlő szavai után Elek József tű. fhdgy., az alosztály párttitkára méltatta az alosztály kollekívájának kedves ajándékait.

A névadó ünnepség után meghitt hangulatú összejövetelen búcsúztatta az alosztály kollektívája a 25 évi szolgálat után nyugdíjba vonuló Tolnai János tű. ftőrm-t. Horváti Miklós tű. szds., alosztályparancsnok erőt, egészséget kívánt neki, majd átadta az ajándékot: egy karórát.

— **Mozdonyszikrától lángra kapott** az örményesi Új Élet Tsz gabonatárolójának teteje. Csak a helyi, a törökszentmiklósi, a fegyverneki önkéntes és a szolnoki állami tűzoltók gyors és eredményes beavatkozásának köszönhető, hogy a nagy értéket veszélyeztető kiterjedt tűz, csak jelentéktelen kárt okozott.

— **Mintegy 200 ellenőrzést végeztek** az aratás-cséplés időszakában a ceglédi tűzrendészeti alosztály beosztottai a járás területén. A jórészt önkéntes felajánlásképpen, szabadidőben végzett munka megérte a fáradságot, mert a járásban tűzkármentes volt a betakarítás.

— **Ismeretlen okból kigyulladt** egy dohánypajta a nyírmadai állami gazdaság Zöld-tanyáján. Mire a nyíregyházi, valamint a kisvárdai tűzoltóság és a baktalórantházi, a vásárosnaményi önkéntes tűzoltók a helyszínre érkeztek, a pajta mintegy 6000 poré dohánnyal együtt leégett. A tűz következtében 100 000 forint értékű kár keletkezett.

— **Felújították** a vésztői önkéntes tűzoltótestület szertárát. A munkálatok, s az új felszerelés mintegy 30 000 forint értékben gazdagította az önkéntes tűzoltótestületet.

— **Az endrődi tűzoltók** csaknem 10 000 forint értékű ruházati felszerelést kaptak, s így a községi önkéntes tűzoltóság valamennyi tagjának van már egyenruhája.

— **Öngyulladás következtében** lángra lobbant egy savgyantát tartalmazó vagon a Dunai Vasműben. A veszélyes tüzet — mielőtt jelentősebb anyagi kár keletkezett volna — sikerült eloltaniok a tűzoltóknak.

Közlemény

A Magyar Szabványügyi Hivatal ez év augusztus 8-ával hatálytalanította a következő tűzrendészeti szabványokat:

1. MSZ 1046—52 „Tűzoltókészülék. Útmutatás a kézi tűzoltókészülékek használhatóságára" (D 88).

2. MSZ 1098—51 „Tűzoltófelszerelés. Könnyű tűzoltószer" (D 88).

3. MSZ 9787—52 „Tűzoltófelszerelés. Targonca 200-as kismotorfecskendő szállítására" (D 88).

4. MSZ 15604—53 „Tűzoltófelszerelés. 400-as kismtorfecskendőt szállító targonca gyalogos és fogatolt vontatásra" (D 88).

Szeptember 7-én rendezte a F Tanács Közlekedési Igazgat hozzá tartozó vállalatok ve Az Autótaxi önkéntesei egy egy második helyezést sz

— **A heves vihar követi** Bezenyében villámcsapás ér tember 3-án az Új Élet T szövetkezet juhhodályát. A magyaróvári tűzoltó alosz gépjárműfecskendőjének k séig a 40 m hosszú és 10 les épület a benne levő 26 val, s mintegy 800 pulyk pusztult. A kár 200 000 fo

— **Mintegy 30 órai me munkával** sikerült csak el a tűzoltóknak és az ott d nak a berettyóújfalui álla daság 1. számú üzemeg keletkezet takarmánytüzet. gálat megállapította, hogy egység lucernakazlában dás történt. A kár: 31 000

Héra Attila tű. fhdgy., a súlylökés országos bajnoka átveszi az érmet és a vele járó értékes tiszteletdíjat

SPORT

Augusztus 30-án a Megyeri úti Újpesti Dózsa stadionban rendezte a sportosztály a BM 1963. évi atlétikai bajnokságának megyei és országos döntőit.

A tűzoltóság versenyzői a többi BM-szerv nagylétszámú, alaposan felkészített, minősített sportolói mellett jól megálltak a helyüket, amit több első helyük és értékes helyezésük is bizonyít.

MEGYÉK KÖZTI EREDMÉNYEK:

400 m-es síkfutás

1. Ritz Lajos BV Nógrád megye	55,7
5. *Bartha Béla* Bp. Tűzrendészet	58.0

Súlylökés

1. *Vakulya Jenő* Bp. Tűzrendészet	12,05

800 m-es síkfutás

1. *Rádi Károly* Bp. Tűzrendészet	2:09.1

Gránátvetés

1. Máté Imre BM Központ	65,51
2. *Vakulya Jenő* Bp. Tűzrendészet	63,86

4x800 m-es fegyveres váltó

1. *Bp. Tűzrendészet* (Rádi, Oláh, Orava, Bartha)	11:35,4

ORSZÁGOS DÖNTŐK:

400 m-es síkfutás

6. *Bartha Béla* Bp. Tűzrendészet	58

Súlylökés

1. *Héra Attila* Bp. Tűzrendészet	13,18
6. *Vakulya Jenő* Bp. Tűzrendészet	12,05

4x100 m-es váltó

4. *Bp Tűzrendészet* (Sas, Rádi, Botár, Bartha)	47,6

5000 m-es síkfutás

6. *Ritz Ferenc* Bp. Tűzrendészet	18:14,6

Magasugrás

6. *Vecsernyés Imre* Bp. Tűzrendészet	155 cm

200 m-es síkfutás

6. *Botár Attila* Bp. Tűzrendészet	2:09,1

4x400 m-es váltó

5. *Bp. Tűzrendészet* (Szalai, Tompa, Károlyi, Soós)	4:05,2

Gránátvetés

5. *Vakulya Jenő* Bp. Tűzrendészet

Távolugrás

5. *Vecsernyési Imre* Bp. Tűzrendészet
6. *Botár Attila* Bp. Tűzrendészet

Szeptember 7-én a Szat gyen rendezték a BM b utolsó számát, a járőrbajnok nehéz terepen a járőrcsa különböző harci feladat gránátdobás, lövészet, k való mászás — kellett meg

A nagy követelményeket verseny erős mezőnyében rendészet (*Halász, Bartha, Orava, Bedő, Oláh* összetét pata a negyedik helyet szer

A BM-BAJNOKSÁGOK VERSENYÉNEK VÉGEREI

1. **Határőrség**
2. **Karhatalom**
3. **Rendőrség**
4. **Tűzrendészet**
5. **BV őrség**

Az egyik nehéz feladat a sok közül: 20 m-ről 3 m átmérőjű körbe

A futástól elfáradt járőr kell gránáttal célba találni

Váltanak a 4x800-asok

Z 1963! ÉVI BM-bajnokságokról

AZ EZ ÉVI BM-SPORTBAJNOKSÁGOK BEFEJEZTÉVEL megállapítjuk, hogy a megyékben megrendezett alap- és középfokú versenyek során egységeink túlnyomó része megfelelően szerepelt. Az elért eredmények azt igazolják, hogy a rendszeres sportfoglalkozások révén kedett a beosztottak állóképessége, testi ügyessége.

Az alapfokú versenyeket a kiadott rendelkezések értelmében általában jól rendezték meg egységeinken. Sikerrel mozgósították az elvtársakat, s ennek következtében az állomány kb. 90 százaléka vett azokon. Mindez jórészt annak tulajdonítható, hogy az egységparancsnokok (kevés kivétellel) az eddigieknél jóval nagyobb figyelmet fordítottak a versenyek szervezésére és lebonyolítására, sőt ezen személyes részvételükkel is példát mutattak beosztottaiknak.

A BM-SZERVEK KÖZÖTTI KÖZÉPFOKÚ MEGYEI VERSENYEKEN tűzoltóság a legtöbb helyen jól szerepelt. Különösen a Szolnok megyeiek értek el kiemelkedő eredményt. Harmad ízben — és ezzel egésen — nyerték el a megyei BM-szervek közötti pontverseny ztesének járó vándorserleget. A budapesti, békési, csongrádi, veszprémi és szabolcsi tűzoltók is igen eredményesek voltak. Gondos előkészítő munkájukat és alapos felkészülésüket bizonyítja, hogy a tűzoltóság jellegétől távol álló olyan sportágakban, mint például járőrverseny, egyveres váltófutásban is kiválóan megálltak helyüket, s többen első helyen végeztek. De javultak a szinteredmények is, ami szintén elősegítette a BM-szervek közötti országos bajnokságon való eredményesebb szereplést. Különösen jó eredmények születtek azokban sportágakban (pl. sakk, röplabda), amelyeket laktanyában is gyakorolhattak. Ezekben — néhány megye kivételével — első helyen végeztünk a középfokú versenyeken. Ez a tény is bizonyítja, hogy a munkát valóban össze lehet hangolni a szolgálat csorbítatlan ellátásával, csak jó szervező munka és megfelelő előkészület szükséges hozzá.

AKADTAK AZONBAN OLYAN MEGYÉK IS (Fejér, Zala, Baranya, Csongrád), ahol a rossz szervezés és a kampányjellegű részvétel következtében az elmúlt évekhez képest gyengébb eredményeket értek el. Meg kell azonban azt is említeni, hogy több megyében a megyei tűzoltóparancsnok rossz szervező munkája miatt olyan alapvető hibák fordultak elő, amelyek nagymértékben gátolták az eredményességet. Ilyen szerint is fogyatékosságok voltak például:

— a versenyek időpontját nem egyeztették a szervekkel,
— nem biztosították a lebonyolításhoz szükséges feltételeket,
— egyazon versenyágban nem egy helyen és azonos időben rendezte a középfokú versenyt,
— a középfokú versenyeket nem a versenynaptárban meghatározott pontokban rendezték,
— egyáltalán nem rendeztek középfokú versenyt.

A FELSOROLT HIÁNYOSSÁGOK nemcsak a megyei középfokú versenyek sikerét, hanem az országos versenyeken való eredményes szereplést is megnehezítették. Az országos döntőkre középfokú versenyeken elért eredmények alapján történik a válogatás. Ha tehát az országos döntők után rendezik a középfokú versenyt (ez évben ez igen sűrűn előfordult), az itt jó eredményt elért elvtársakra a válogatás során már nem számíthatunk.

Az előfordult hibák kiküszöböléséhez mindenekelőtt az szükséges, hogy a BM-sportosztály a jövőben megfelelő szigorral követelje meg a megyei sporttisztektől a versenynaptárban foglaltak maradéktalan végrehajtását.

AZ ORSZÁGOS DÖNTŐ EREDMÉNYEIT ÉRTÉKELVE, megállapíthatjuk, hogy adottságainkhoz és lehetőségeinkhez képest kielégítően szerepeltünk. Részt vettünk a sí, birkózás, úszás, röplabda, lövészet, atlétika és járőr sportágak bajnokságában. Az ökölvívásban és a cselgáncsban — ilyen képességekkel rendelkező tűzoltók hiányában — nem vettünk részt. Az egyes sportágakban (sí, röplabda, lövészet, atlétika és járőr), az elmúlt évi eredményekhez képest némi fejlődést, úszásban viszont gyengébb eredményeket értünk el. A jobb eredmények elérését akadályozta, hogy szabadság, szolgálati elfoglaltság stb. miatt nem minden esetben indíthattuk azokat, akik jobb helyezéseket érhettek volna el. Ezenkívül az országos bajnokságon az erőviszonyok — emberanyag felkészülési lehetőség — annyira eltérőek voltak, hogy csak egyes sportágakban tudtunk versenyképesen szerepelni.

A jobb szereplést nagyban elősegítené, ha a megyék az eddiginél nagyobb segítséget nyújtanának az országos válogatott összeállításához:

— ha valóban a jó eredményt elért elvtársakat ajánlják a válogatott keretbe, és biztosítják számukra a megfelelő felkészülési lehetőségeket,

— ha olyan sportágakra is (pl. sí, birkózás) felhívnák az elvtársak figyelmét, amelyekben középfokú versenyt nem rendeznek, és jelezném, hogy kiknek vannak jó képességeik ezekben.

AZ IDEI BAJNOKSÁG LEGFŐBB EREDMÉNYE a tűzoltók tömeges részvétele, valamint az, hogy a tömegversenyek minőségi színvonala emelkedett. Ez jelentős siker, hiszen a BM-sportbajnokságnak éppen az a célja, hogy minél nagyobb tömegeket vonjanak be a testedzésbe, s a fizikai erőnlét és az ügyesség fokozásával segítik a szolgálatellátás nehézségeinek leküzdését.

1964-ben előreláthatólag megváltozik a BM-bajnokságok kiírása. Egyrészt bővül az asztalitenisz és a teke sportágakkal, másrészt pedig ismét az 1961—62. évben alkalmazott pontozási rendszert vezetik be. A megyei középfokú versenyeken az összesített helyezésért járó pontszám tehát beleszámít a szervek közötti pontversenybe.

A JÖVŐ ÉVI SIKERESEBB RÉSZVÉTEL ÉRDEKÉBEN feltétlenül fontos, hogy a parancsnokok a pártszervezetek segítségével az eddiginél jobb szervező munkával mozgósítsák a sportra a fizikailag alkalmas beosztottakat, és a helyi adottságokhoz képest teremtsék meg a felkészülési lehetőségeket. Ezzel is segítsék elő, hogy a tűzrendészet a BM sportbajnokságain eredményesen szerepeljen, és végrehajthassa a pártnak a sportra vonatkozó téziseiből ránk háruló feladatokat.

SERE GYULA
tű. őrgy.

FEJTŐRŐ ★ FEJTŐRŐ ★ FEJTŐRŐ

VÍZSZINTES SOROK:

1. VERSES KRÓNIKÁT ÍRT A BUDAPESTI TŰZVÉSZRŐL. 13. Lisztféleje. 14. Meghatároz. 15. AÖ. 17. Földgömb. 18. Ki a vízből. 21. Ugytorna. 22. Német betű és azonos magánhangzók. 25. EZ A VÁROS 1759-TŐL RENDELKEZETT HIVATÁSOS TŰZOLTÓ OSZTAGGAL. 29. ÖPE. 27. Elfoglalni. 29. Kevert. 30. Személyes névmás. 31. Bo- 32. Kettős betű. 34. Állat. 37. Oroszlánt. 39. Félsziget. 42. Nem, vissza. 43. Nem bírlak sokáig. Mezőgazdasági szerszám. 46. Elő- 47. CUÁ. 48. . . . Hood. 49. Szikk. 52. Vigyázóját. 55. Azonos magánhangzók. 56. Vissza: állóvíz. 57. ér, idegen nyelven. 59. Dal. 60. nos mássalhangzók. 61. Nem t.

FÜGGŐLEGES SOROK:

Elcsen. 3. Vissza: majdnem ön- 4. Futó madár. 5. Tessék. 6. sza: kettős betű. 7. Ész nélkül. Zamat. 9. Orosz pap, neve a forlmi események kapcsán ismes (1905). 10. YBA. 11. Érinti. 12. emetlen érzés. 16. 1918 VÉGÉN ÜNT ITT MEG A DIÁK TŰZOLSÁG. 17. Rag. 19. Rába mássalgzói. 20. ITT JAVASOLTÁK MAARORSZÁGON ELŐSZÖR (1844-N) A HIVATÁSOS TŰZOLTÓSÁG ÁLLÍTÁSÁT (névelővel). 23. Fejest. 24. Hajat csinosító. 27. Rag. Zamat. 30. Személyes névmás. 33. sport. 35. ÖGS. 36. Nem az enyé- 37. Rangjelző szócska. 38. Vánév kettőzve. 40. Van ilyen zűrar is. 41. Késik közepe. 43. Elektromos Torna Club. 44. Hangtalanul korog. 50. Ételizesítőt. 51. Mutató szó. 53. Fedd. 54. Mint 38. 57. AAA. 58. BN.

Figyelem! A rövid és a hosszú magánhangzókat nem különböztetjük meg.

Megfejtésül az alábbi sorokat kell beküldeni: vízszintes 1., 25., függőleges 16., 20.

Be kell küldeni továbbá annak a pontokkal megjelölt kockákban levő betűkből összeállítható városnak a nevét, ahol a XVII. század elejétől csak kéneyfedésű tetőt építhettek.

Megfejtési határidő: 1963. október 20.

A helyesen megfejtők között könyvjutalmat sorsolunk ki.

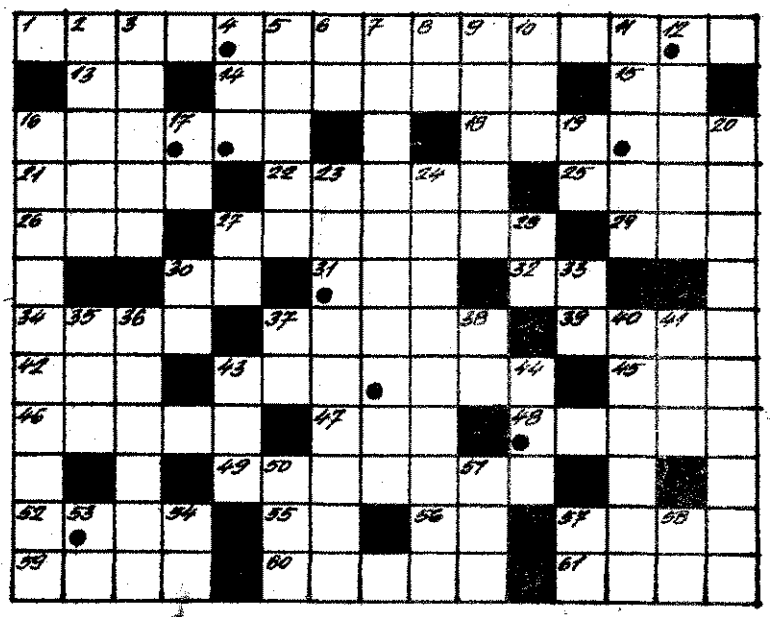

A kilencedik számban megjelent keresztrejtvény megfejtése a következő: GYULLADÁSOKRUL TETT, BURGTHEATER, DISPOSITIÓK, EBERHARD.

A pontokkal megjelölt kockákban levő betűkből összeállítható városrész neve: TABÁN.

Könyvjutalmat nyertek: Antalfi Gyula Kaposvár, Nagy Imre Karcag, Sasvári Tiborné Nagyatád.

A nyereményeket postán küldjük el.

MAGYAR TŰZOLTÓ

A magyar tűzoltóság folyóirata.
Szerkeszti a szerkesztő bizottság.
Felelős szerkesztő:
Beszteri Lajos
tűzoltóőrnagy
Szerkesztőség:
V., Néphadsereg u. 9.
Telefon: 313—700.
Kiadja a BM Országos Tűzrendészeti Parancsnokság.
Felelős kiadó: Dr. Micskó Rudolf.
Terjeszti a Magyar Posta.

(3.4076/2 — Zrínyi Nyomda, Bpest
F. v.: Bolgár Imre igazgató
INDEX: 25 604

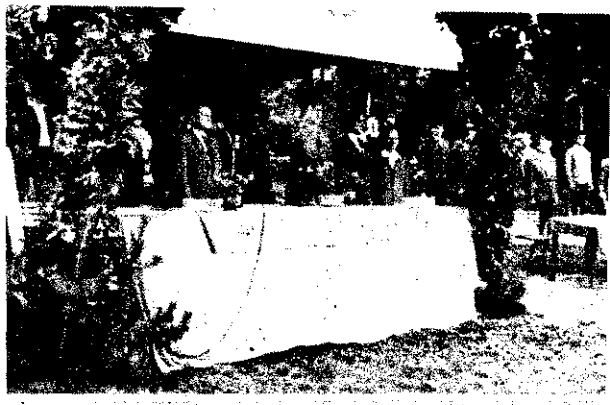

A Himnusz és dr. Vágó Ödön üdvözlő beszéde után a résztvevő csapatok engedélyt kaptak a verseny megkezdésére

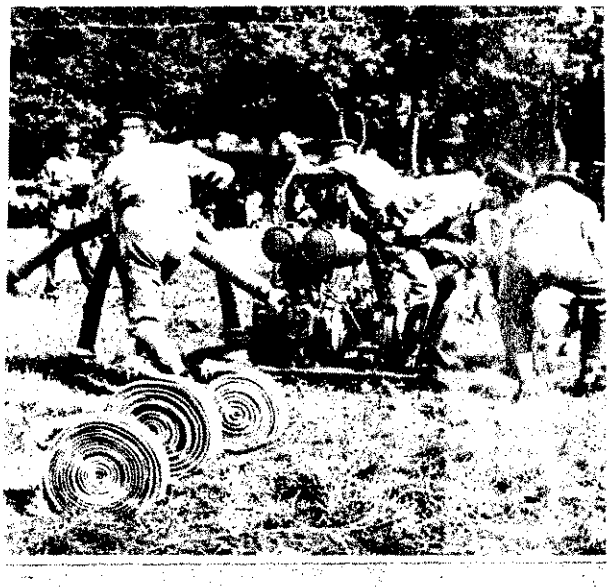

A 400-as kismotorfecskendő szerelésben huszonhárom csapat küzdött az elsőségért. A nagykőrösi ládagyári lányok személyében első ízben szerepelt női csapat az erdészet versenyén

Az erdészek versen

Szeptember 22-én a Hűvösvölgyi Nagyréten rendezte harmadik [illegible] tűzoltóversenyét az Országos Erdészeti Főigazgatóság

[illegible] VÁGÓ ÖDÖN FŐOSZTÁLYVEZETŐ ÜNNEPI BESZÉDE [illegible]

[illegible] kismotorfecskendő-szerelésben, akadálypályaversenyben és er[illegible] huszonkét férfi- és egy női raj, illetve a rajok egyes tagjai [illegible] [illegible]et, felkészültségüket.

[illegible] KISMOTORFECSKENDŐ-SZERELÉSBEN kettős szegedi győzelem [illegible] szegedi Ládaipari Vállalat raja az első, a Szegedi Gyufagyáré a [illegible] ártéri Erdőgazdaság önkéntesei pedig a harmadik helyen vo[illegible]

[illegible] TŰZ-OLTÁSBAN a Mecseki Erdőgazdaság raja bizonyult l[illegible] — a mezőföldiek és a nyugat-bükkiek előtt.

[illegible] EGYÉNI VERSENYT Pervanov József, a Békési Kosárfonóipa[illegible] [illegible]ése nyerte.

Az akadálypálya igencsak megizzasztotta a versenyzőket, de végül is valame[illegible] szerencsésen célba értek

Ez alkalommal nemcsak a beavatkozás volt igazi, hanem a máglyatűz is

•

A legjobban szerepelt versenyzők értékes díjazásban részesültek

YAR TŰZOLTÓ
XV. évf., 11. szám
1963. november

Tűznél az életet jelenti

az önmentő készülék. Alaposan meg kell hát ismerkedni vele, mert amilyen hasznos, olyan veszélyessé is válhat viselőjére, ha nincs tisztában a kezelés minden fortélyával.

Október 17-én az Elnöki Tanács ünnepi ülésen ratifikálta a részleges atomcsendegyezményt. Az ülésen részt vett Vass Istvánné, az országgyűlés elnöke és Kállai Gyula, a kormány elnökhelyettese is. A képen: Dobi István aláírja az okmányt

Kádár János látogatást tett Csehszlovákiában. Elutazá Antonin Novotny-val a bratislavai pályaudvaron. B Nemes Dezső, az MSZMP Politikai Bizottságának ta

Események képekben

Kennedy elnök október 10-én fogadta Gromiko szovjet külügyminisztert a Fehér Házban

★

Valentyina Tyereskova és Jurij Gagarin az NDK kormányának meghívására látogatást tett a Német Demokratikus Köztársaságban. A két űrhajóst Walter Ulbricht fogadta a pályaudvaron

A Csehszlovák Kommun Központi Bizottságának tára Josef Lénártot elnöknek nevezték

★

Czinege Lajos vezérezre védelmi miniszter vez magyar katonai küldött a Szovjetunióban. Szipk hazánk moszkvai nagyk gadást adott a küldöttsé letére. A beszédet mond követ mellett: R. Mal marsall, a Szovjetunió delmi minisztere

Marokkói csapatok nyomultak be Algéria területére. A képen Hassi Beide térsége, az elkeseredett harcok egyik színhelye

A mezőkövesdi járásban fejezték be elsőnek az őszi veté jól haladnak az őszi mélyszántásban is

egyei tanácson rendezett kis ünnepségen Micskó vőrgy. elvtárs mondott rövid beszédet

KITÜNTETÉSEK

ÖNKÉNTES TŰZOLTÓ-ÜLETEK ÉS A TŰZ-ÉSZET ÉRDEKÉBEN ett eredményes és lelkiis-tes munkájuk elismeréséül lügyminiszter elvtárs dr. Lászlót, a Bács-Kiskun ei tanács vb titkárát; Szo-Gyulát, a Bács-Kiskun me-tanács vb igazgatási osz-nak vezetőjét; Baski József lgy-t, a kiskunhalasi rend-itányság beosztottját; Gó-Ferencet, a soltvadkerti gi tanács vb elnökét; Cser-Sándort, a császártöltési gi tanács vb elnökét; Ha-Gyulát, a soltvadkerti köz-anács vb titkárát; Kocsen-ntal önk. tű. fhdgy-t, a ıdkerti községi önkéntes ótestület parancsnokát a endészeti Érem" arany atával és Garamvölgyi ót, a császártöltési községi s vb elnökhelyettesét a endészeti Érem" ezüst fo-ával tüntette ki.

KITÜNTETÉSEKET okto-2-én dr. Micskó Rudolf ve-nagy elvtárs, a BM Or-s Tűzrendészeti Parancs-g vezetője adta át Kecs-ten, illetve Soltvadkerten bensőséges ünnepség ke-en. A tanácsi dolgozók kitüntetésével egyidejűleg adta át a Parancsnokság vezetője Csik Antal, a Városföldi Állami Gazdaság igazgatója részére is a „Tűzrendészeti Érem arany fokozata kitüntetést.

A KITÜNTETETTEK NEVÉBEN dr. Cseh László, illetve Góczen Ferenc elvtársak mondottak köszönetet az elismerésért, őket pedig dr. Horváth István elvtárs, az MSZMP Bács-Kiskun megyei Pártbizottság adminisztratív osztályának vezetője köszöntötte.

Dr. Cseh László elvtárs, a megyei tanács vb titkára átveszi a kitüntetést

oltvadkerti kitüntetés-átadást ően Góczen Ferenc elvtárs, a tanács vb elnöke mondott köszönetet az elismerésért

A kitüntetettek egyike: Szokoli Gyula elvtárs, a megyei tanács igazgatási osztályának vezetője

Az emlékezés fényénél

A Nagy Októberi Szocialista Forradalom 46 évvel ezelőtt az új világ születésének a hírnöke volt... Joggal lehetünk büszkék és büszkék is vagyunk rá, hogy nekünk jutott az a szerencse, hogy megkezdjük a szovjet állam felépítését, és ezzel megkezdtük a világtörténelem új korszakát..." — írta Lenin.

46 év történelmileg rövid időszak, de a felszabadult szovjet nép mégis olyan tetteket vitt véghez ezalatt, amelyek előtt fejet hajt a világ. A Téli Palota ostromától a világűr ostromáig, az Auróra matrózaitól a Vosztok-pilótákig: ami ennek a magasba szökő ívnek a kezdete és mai magaslata között végbement — bátran mondhatjuk —, a legjelentősebb és legnagyszerűbb mű, amit az emberiség történelme során alkotott. Amikor októberre emlékezünk, a kizsákmányolástól, az elnyomástól megszabadult ember diadalára emlékezünk, aki úrrá lesz a természet felett is.

A szovjet nép áldozatkészsége, forradalmi munkaszeretete — párosulva a szocialista társadalmi rendszer, a gazdaság tervszerű fejlesztésének azelőtt ismeretlen előnyeivel — néhány évtized alatt olyan eredményeket teremtett, amelyek a Szovjetunió legádázabb ellenségeinek is torkára forrasztották a szót. A burzsoá világ — számára keserves tapasztalatok árán ugyan, de megtanulta, hogy komolyan vegye a szovjet gazdaság tényeit és terveit.

A gazdasági fejlődés ütemét érzékelteti, hogy Oroszország 1913-ban nem egészen 3 százalékát állította elő a világ ipari termékeinek — a mai Szovjetunió pedig már a 20 százaléknál tart. A szovjet ipar jelenleg alig 8 nap alatt termel annyit, mint az orosz ipar 1913-ban egy egész éven át, villamosenergiát és vegyiipari terméket pedig annyit termelnek egy hét alatt, mint a forradalom előtt 3 év alatt. Az ipar fejlődése megteremtette az alapokat a mezőgazdasági termelés fellendítéséhez. A mezőgazdaság bruttó termelése a forradalom előttihez képest két és félszeresére emelkedett. Akárcsak a termelés eredményei, a szovjet tudomány, a szovjet kultúra és a népművelés is a legnagyobb megbecsülést és tiszteletet vívta ki.

A gyors fejlődés is egyenesen rohanóvá vált, amióta a szovjet nép alkotó erejét nem korlátozza a személyi kultusz, amióta kiküszöbölték a személyi kultusz idején elkövetett hibákat és torzulásokat. Korántsem véletlen, hogy 1956-tól vagyis az SZKP történelmi jelentőségű XX. kongresszusától napjainkig — tehát 7 év alatt — a szovjet népgazdaságba többet ruháztak be, mint 1917 és 1956 között 39 év alatt. 1956 és 1960 között több lakóház épült, mint az előző 15 esztendőben. Az SZKP XXII. kongresszusa pedig meghirdetve a kommunizmus építésének programját, tudományosan határozta meg a kommunizmus felépítésének gyakorlati tervét. A kommunizmus ezzel elméletileg bizonyított szükségességből gyakorlati tervvé lett, a jövőben feltűnő eszményképből, az emberek agyát és szívét forradalmasító eszméből — évről évre alakuló, ellenőrizhető valósággá vált.

Az Októberi Szocialista Forradalom történelemformáló erejének, forradalmasító hatásának legnagyobb bizonysága — a Szovjetunió létrejötte mellett — a szocialista világrendszer kialakulása és fejlődése. A szocializmus immár megdönthetetlen hatalommá vált a világ egyharmadán, s az imperializmus kénytelen tudomásul venni, hogy e világrendszer korunk meghatározó tényezőjévé vált.

A magyar kommunisták, a magyar dolgozók úgy tekintenek a Nagy Októberi Szocialista Forradalomra, mint a népi demokratikus forradalmunk kiinduló pontjára. A magyar—szovjet barátságot népeink vérükkel pecsételték meg, azonban mind erősebbé válnak az összekötő szálak a békés építésben is. Az eszmék és a célok azonossága, az internacionalizmus elvi alapjainak tiszteletben tartása azok a tényezők, melyek biztosítják október eszméinek győzelmét hazánkban is.

A szocialista TUDATFORMÁLÁSRÓL

Nemkevés szó esik napjainkban arról, hogy milyen égető szükségesség a dolgozó emberek gondoskodásának, érzésvilágának átformálása. Pártunk VIII. kongresszusa ezt úgy fogalmazta meg, hogy a „polgári és kispolgári ideológia legyőzése, a társadalmi tudat szocialista átalakítása a szocializmus teljes győzelmének elengedhetetlen feltétele és része."

A szocialista tudatformálás sokféle eszközei között lényeges helyet foglal el a marxizmus—leninizmus elméletének, a párt politikájának tanulmányozása. Ma már széles körben igénylik munkások, parasztok és értelmiségiek egyaránt, hogy a párt és a társadalmi szervek teremtsék meg a szükséges feltételeket a marxizmus hatékony tanulmányozásához.

A hatékony propagandamunka jellemzője, hogy kielégíti a jelentkező igényeket, választ ad korunk alapvető kérdéseire, építőmunkánk főbb összefüggéseire. Ösztönöz a társadalom javát szolgáló tudatos tevékenységre, és lényegesen hozzájárul az emberek gondolkodásának, erkölcsének, világnézetének átformálásához.

A szocialista nevelés céljainak realitásáról

A szocialista tudatformálás céljainak realitását, az emberek politikai, erkölcsi tudatának és magatartásának megváltoztatását illetően gyakran találkozunk peszszimizmussal és kétkedéssel. Sokan hajlanak arra, hogy egy-egy kirívó, nehéz eset után, a nehézségek láttán rögtön azt az általános következtetést vonják le: nem érdemes bajlódni az emberekkel, az emberek természetüknél fogva rosszak, nem lehet megváltoztatni őket.

A kommunisták optimizmusát ebben a kérdésben *nem az utópista álmodozás táplálja, hanem a történelmi tapasztalatok, a tények.* Ilyen tényeket országunk kapitalista múltjából is ismerünk. Már az ellenforradalmi Horthy-rendszer ideje alatt is sok egyszerű munkás és paraszt formálódott, edződött öntudatos osztályharcossá, olyan kollektivista emberré, akinek életében, munkájában és harcában a munkásosztály erkölcsének követelményei belső meggyőződéssé váltak, és aki vállalta az ezzel járó nehézségeket, üldöztetéseket is.

A kapitalizmusban — az embertelen kapitalista viszonyok ellenére — az uralkodó ideológiával szemben nehéz körülmények között tört magának utat a munkásosztály új világnézete, erkölcse. Ma azonban, amikor a nép került hatalomra, és a társadalmi-gazdasági viszonyokban mélyreható szocialista forradalom megy végbe, a tudat fejlődésének is új társadalmi feltételei jönnek létre. *A társadalmunk életében végbement nagy változások alkotják az objektív alapját annak, hogy megváltozzék az emberek tudata és magatartása is.* A megváltozott körülmények és a szocialista nevelés eddigi eredményei alapján tűzhette a párt maga elé célul többek között, hogy „általánossá tegye az emberek közötti kapcsolatok új szabályait, a szocializmus erkölcsi normáit".

Társadalmunk tudatának szocialista formálódását leginkább a dolgozóknak a szocializmus építésében tanúsított helytállása bizonyítja. A szocializmus építésének élén a munkásosztály jár, ő vállalta magára az utóbbi esztendőkben megoldott feladatok fő terhét is. A munkások legjobbjai — a Szovjetunió és más szocialista országok példájára — megindították a szocialista munkabrigád-mozgalmat. A pártkongresszus tiszteletére minden felülről jövő kezdeményezés nélkül, országosan kibontakozott és nagy sikereket ért el a kongresszusi munkaverseny. 31 ezer brigád csaknem 400 ezer taggal versengett a „szocialista brigád" cím elnyeréséért. Háromszáz körül volt már akkor azoknak a műhelyeknek a száma, melyek a „szocialista műhely" vagy „szocialista üzem" cím elnyeréséért dolgoztak. *A munkásosztály hősi munkával segítette a testvéri paraszti dolgozókat abban, hogy rátérjenek a szocialista útra.*

Szövetkezeti parasztságunk is a helytállás sok példáját tanúsította. Egyre több az olyan szövetkezeti tag, aki ha nehezen lépett is a közösbe, most derekasan dolgozik annak megerősítésén. Parasztságunk a több éves „lélekölő szárazsággal is dacolva" bizonyította be, hogy beilleszkedett a szocialista nagyüzemi termelésbe. Értelmiségünk nagy többsége a munkásokkal és parasztokkal vállvetve, öntudattal, bizakodással, lelkesedéssel dolgozik. Népünk tudatának magas fokát tükrözte — amint azt kongresszusi vitazáró beszédében Kádár elvtárs hangsúlyozta — az a nyugodtság is, amelyet a lakosság az Egyesült Államok Kuba elleni agressziójának kritikus időszakában tanúsított.

Társadalmunkban új szocialista közvélemény van kialakulóban, amelynek a tudatformálásban is növekszik a szerepe. *A közvélemény erkölcsi hatalom, állásfoglalása, ítélete nagy hatással van az egyes emberek cselekvésére, formálja az emberek erkölcsi felelősségérzetét.* A pesszimista álláspont hívei általában olyan kirívó esetekre, társadalomellenes cselekedetekre szoktak hivatkozni, amelyeknek széles körben hírük fut, s amelyek elemi erővel idézik elő a közvélemény erkölcsi felháborodását. Természetesen az ilyen súlyos esetek a múlt terhes örökségét és a feladat nehézségét mutatják. De nem lehet figyelmen kívül hagyni azt sem, hogy a közvélemény határozott erkölcsi ítéletében az jut kifejezésre, hogy a közvéleményt ma már egyre inkább szocialista társadalmunk formálja. Ez nemcsak abban látható, hogy egy-egy huligán-banda garázdálkodásának leleplezése nyomán országos felháborodás támad. A dolgozók növekvő szocialista felelősségtudatát fejezi ki az is, hogy *egyre több dolgozó ítéli el a társadalom megkárosítását, a naplopást, a szocialista együttélés szabályainak megsértését.* Egyre több az olyan üzem és szövetkezet, ahol a dolgozók nem mennek el szó nélkül a herdálás, a naplopás mellett, ahol elítélik a sógorságot, komaságot. Arra is fel kell figyelni, hogy sok, általunk most negatívnak ítélt jelenség a kapitalizmusban szinte természetes volt, s ma a közvélemény éles ítéletét, elemi felháborodását váltja ki, mert az emberek szocialista rendünkkel és szocialista felfogásunkkal összeegyeztethetetlennek tartják azokat. Olyan pozitív erő ez, amelyet a szocialista nevelőmunkában messzemenően fel tudunk használni.

A tudatformálás harc is

Az a cél, hogy társadalmi méretekben általánossá tegyük a szocializmus erkölcsi normáit, magatartási szabályait, világnézetét — egyben harc kérdése is. A múlt maradványai — a kapitalizmus „anyajegyei" — talán ezen a területen a legmélyebbek és legszívósabbak. Nálunk is megtalálható még az önzés, a karrierizmus, a társadalom iránti közömbösség. *Az új és a régi sokszor éles formában ütközik sze.* Egy építkezésen például egy mu abbahagyta munkáját, hogy egy közel esetnél segítsen az oltásban. A tüze került gyorsan megfékezni, és ezzel akadályozni a nagyobb anyagi kárt. vezetője azonban dicséret helyett szidta azért, mert elhagyta munkah Szerinte semmi köze nem volt ahhoz, mi történt a szomszédban, és büntete béréből levonatta az „igazolatlan mu tást". A közvélemény, amikor erre domást szerzett, jogosan ítélte el a vezető álláspontját. De a társadalo közösség iránti közömbösségnek sol vésbé kirívó esete is van, amelyek még alig figyelnek fel az emberek fordul még rosszul értelmezett szol tás: „Ne szólj szám, nem fáj fejer vallják egyesek. Még jócskán vannak nok is, akik kevés munkával akarna kat keresni, vagy akik kárt okozn nép vagyonában.

Leraktuk a szocializmus alapjait, zel nem szintettük meg egycsapásra radiságot, a konzervativizmust, a h ságot, a felelőtlenséget. Lenin soksz gyelmeztetett arra, hogy a szociali csak a kapitalizmus teremtette e anyaggal lehet felépíteni: „Amikor kezik a forradalom — mondotta nem olyan, mint amikor egy ember hal, és kiviszik a hulláját a tem Amikor a régi társadalom pusztul, mét nem lehet koporsóba zárni és tolni. Ez a tetem itt oszladozik közö rothad és megfertőz bennünket is." bűzlő hullát alapjában eltakarított mérgező maradványai még vannak.

Ezért kell harcolni a dolgozók k is meglevő és a dolgozó osztályo visszafelé húzó gyengeségek és fo kosságok ellen. Jelenleg ez a harc tályharc egyik legfontosabb terül *szocialista nevelés tehát egyben kapitalizmus egyik legveszélyesebb ványa, a szocializmus ellenségeinek mentsvára, a polgári-kispolgári id és erkölcs ellen.* Ebben a harcb már nem ellenséges osztályokkal szemben, hanem olyan ideológiákka felfogásokkal, magatartásokkal, an nek társadalmi forrását alapjában felszámoltuk, megnyilvánulásaik a a dolgozó osztályok, rétegek sorai még megtalálhatók. A polgári-kis ideológia és erkölcs hatása sok oly ber gondolkodásában és magatart is érvényesül, aki politikailag a m szerünk híve, és munkájával a sz must építi. Ezek a dolgozók kis előítéleteiktől, az elkülönülésre haj kistulajdonosi szokásoktól és erkö attól a felfogástól, hogy „ki-ki m isten mindnyájunkért" — Lenin val élve — „nem egyszerre, nem útján, nem a szűzanya parancsár valami jelszó, határozat, rendelet csára szabadulnak meg, hanem csa polgári tömegbefolyások ellen fo hosszú és fáradságos tömegharc Ennek a harcnak fő módszere a zés, a példamutatás, a szocialista letmód tudatos terjesztése.

A szocialista nevelés és a mu

A szocialista nevelés legfontosal és döntő tényezője: a társadalom

gzett lelkiismeretes munka. A munka, ıely az emberi élet alapfeltétele, az osz-lytársadalmakban kényszerré vált, és az ıberek erkölcsi fejlődésében sem tölt-tte be igazi szerepét. A szocializmus egszünteti a munka kényszerjellegét, a zsákmányolók részére végzett munkát, s ıetővé teszi a munka alkotó jellegének bontakozását. A szocializmusban a tár-dalom és minden személyiség fejlődésé-k és virágzásának alapja a munka. „El-ıtétben a régi társadalommal — írta arx —, amelynek velejárója a gazdasági omor és a politikai téboly — egy új tár-dalom születik, melynek nemzetközi elve béke, mert minden nemzetnél ugyanaz elv uralkodik: a munka!" *Lenin azt az et, hogy „aki nem dolgozik, ne is egyék", szocializmus első, alapvető, legfőbb elvé-k nevezte.* „Ez az egyszerű, lehető leg-yszerűbb és legnyilvánvalóbb igazság — szocializmus alapja, a szocializmus ki-adhatatlan erőforrása, végső győzelmének usztíthatatlan záloga." Ez a cél, amely é törekedni kell, a kommunista munka. kommunista munka a szó szűkebb és rosabb értelmében, ingyenes munka a sadalom javára, olyan munka, amelyet m bizonyos kötelezettség lerovása, nem onyos termékekre való jog megszerzése jából, nem előre megállapított és tör-nyesített normák szerint teljesítenek: a mmunista munka — önkéntes munka, rma nélküli munka, díjazásra nem szá-tó, díjazási feltétel nélküli munka, a zösség javára megszokásból végzett, a zösség javára szolgálć munka szükséges-géhez való öntudatos (szokássá vált) vi-onyból fakadó munka, az egészséges szer-zet szükségleteként végzett munka." Az en munka tömeges, valóban széles körű talmazásához azonban még igen hosszú út: ez csak a felépült kommunista tár-ialomban valósulhat meg. *A szocializ-ıs* fokozatosan teremti meg ennek felté-eit, és ennek során *szervesen összekap-ılja a munka erkölcsi ösztönzését az yagi érdekeltség elvével.*

Ennek megfelelően jelenleg kettős fel-atunk van a szocialista munkára való velésben. Fel kell használni és növelni ll az erkölcsi ösztönzés erejét, erősíteni ınkához való szocialista viszonyt, a ınkáért való felelősség és kötelesség ér-ét, a munka társadalmi megbecsülését. ısrészt: gondoskodnunk kell a munka ırinti elosztás szocialista elvének érvé-esüléséről. Ez az elv a szocializmusban ımcsak gazdasági szükségszerűségből fa-d, hanem a szocialista munkára neve-nek is fontos eszköze. Ahogy *a VIII. ngresszus határozata megállapítja: „A ınka szerinti elosztás a szocialista tár-ialomnak erkölcsi elve is."*

Tudatformáló tényezők

A szocialista erkölcsöt és világnézetet máló tényezők között jelentős szerepe ı a szocialista demokrácia fejlődésének. társadalomért érzett felelősséget, a kö-ıségi érzést növeli, hogy *a szocialista de-ıkrácia mindenoldalú kibontakoztatása ytán egyre több dolgozó vesz részt aktí-ı a közéletben, a társadalmi élet külön-ő területein, az államigazgatásban, a sadalmi szervek munkájában.* Mindez zvetlenül is alakítja, formálja az épülő cialista társadalomban élő emberek gon-kodását. A szocialista demokrácia érvé-esülésének tehát nemcsak politikai, ha-ı közvetlen erkölcsi jelentősége és ha-a is van. Külön ki kell itt emelnünk a sadalmi bíróságok és a népi ellenőrzés ézményét, amelyekben legközvetleneb-érvényesülhet a közvélemény nevelő ereje. A társadalmi bíróságok tárgyalásainak nemcsak azokra van nevelő hatásuk, akiknek az ügyét tárgyalják, hanem általában az egész kollektívára.

A szocialista meggyőződés elterjesztésében a kommunistákat mélyen áthatja az emberekbe vetett bizalom. A párt bízik a néptömegekben. A nép iránti bizalomnak pedig összhangban kell lennie az egyes emberek iránti bizalommal. A kommunizmusért nem harcolhatunk úgy, hogy eltűnik a szemünk elől az egyes ember — tanítja Lenin. Ebből következik az is, hogy szerintünk nincsenek javíthatatlan emberek: nem kell elejtenünk vagy éppen megsemmisítenünk a megtévedt embereket, hanem segítenünk kell őket abban, hogy megtalálják helyüket az új társadalomban. Azt a dolgozót, aki vétett a társadalom ellen, kárt okozott a közösségnek, természetesen felelősségre kell vonni az általa elkövetett cselekmény súlyosságának megfelelően. De amikor elszenvedte megérdemelt büntetését, akkor könnyítsük meg számára, hogy visszatérjen a helyes útra, és senki ne kezelje őt „leprásként", akitől óvakodni kell. Ha becsületesen él, és dolgozik, idővel teljesen törölni kell múltjának a foltját.

Nem kevésbé fontos, hogy *a szocialista nevelés az emberek értékes, jó tulajdonságaira támaszkodjék, ezeket erősítse. A rossz tulajdonságok és szokások lefaragása önmagában még nem elég.* Ennél többre, aktív cselekvésre van szükség, ezt pedig az segíti elő legjobban, ha hozzájárulunk a jótulajdonságok kibontakoztatásához, fejlesztéséhez. A VIII. kongresszuson is sok szó esett például az ifjúságról; arról, hogy mennyire helytelen, ha csak külsőségek (modor, öltözködés, stb.) alapján ítélik meg az ifjúságot, és felnagyítva hibáit, általános következtetéseket vonnak le a „cinizmusáról", erkölcstelenségéről". Koránál fogva az ifjúság valóban még sok vonatkozásban kiforratlan, magatartása, gondolkodása sokszor szertelen, de ez a kiforratlanság nem fedheti el előttünk ifjúságunk nagy értékeit, azokat a pozitív tulajdonságait, amelyekre nevelésükben is támaszkodhatunk. A KISZ „Ifjúság a szocializmusért" mozgalom keretében évente több százezer fiatal végez társadalmi munkát. Világos, hogy anyagilag nagy értékek születnek e munkából. De még nagyobb értékek születnek azzal, hogy a mozgalom erősíti ifjúságunkban a közösség, a társadalom iránti felelősséget, a munka megbecsülésének tudatát.

A szocialista nevelésben — különösen az ifjúság vonatkozásában szinte alapvető követelmény, hogy ne teremtsünk hozzá melegházi viszonyokat. Ez ugyanis a „sültgalambra várást", a „mindig csak kapni, sohasem adni" nézeten alapuló tulajdonságokat erősítené. *A szocializmus a dolgozó emberek társadalma, amelyben maguknak a dolgozóknak az aktív tevékenysége valósítja meg a jólét emelkedését, az előrehaladást.* Ehhez pedig szilárdságra, állhatatosságra van szükség, ez pedig csak edzett, a nehézségektől meg nem riadó, előttük meg nem hátráló embereknek a tulajdonsága.

Nagy feladatok megoldásán vagyunk túl, de az előttünk állók sem kisebbek. Ha csak a legközelebbiekre, az 1964-es népgazdasági terv végrehajtásának feladataira utalunk is, ezek megvalósításáért is nagyon keményen meg kell küzdenünk. A távolabbi jövőben sem úgy alakul majd a fejlődés, hogy a mai nemzedék mindent megteremt, a jövő nemzedékeknek pedig csak élvezniök kell a készet. A felnövő nemzedéknek kétségtelenül jobb lesz a helyzete, mint a mainak, jobb feltételek között indul el, és él, de a jólét akkor sem az égből pottyan majd le.

ÖSSZEFOGLALVA: A szocialista nevelés reális talajon mozog. Csak olyan feladatokat tűzünk magunk elé, amelyek teljesítésének megvannak a feltételei. Hazánkban a szocializmus alapjainak lerakása lehetővé, a szocializmus teljes felépítéséért folyó küzdelmünk pedig szükségessé teszi a nevelő munka erősítését. A párt tudja, hogy nem könnyű dolog eloszlatni a régi szokásokat, a konzervatív hagyományokat, és győzelemre juttatni a szocialista tudatosságot. De a kommunistákat a Szovjetunió példája lelkesíti abban is, hogy ki lehet alakítani az újtípusú közösségi embert.

BALLÓ ISTVÁN

KEVESEN TUDJÁK, hogy...

... Lacházán (Pest megye) óriási tűzvész pusztított 1883-ban. A kár 6200 forintra rúgott. Ekkor határozták el, hogy tűzoltóegyletet alakítanak. „Nagy káron okulva, teszik meg az üdvös lépést; hanem jobb későn, mint soha!" — jegyzi meg a hírrel kapcsolatban a korabeli Tűzoltó Közlöny.

... *1882-ben Budapesten 98 kéménytűz, 8 tetőgerenda-tűz, 13 szoba-tűz, 22 pincetűz, 19 bolti tűz, 4 raktártűz, 19 fedéltűz, 3 gyárégés, 3 istállótűz, 10 szemétégés, 3 kazalégés, 1 erdőégés és 13 egyéb tűzeset volt(összesen 218).*

... **1882-ben Győrött 34 tűzeset pusztított: 5 nagy, 15 kisebb, 4 szalmakazal-égés, 1—1 szeszhordó- és ligroin-robbanás, 3 szoba- és 5 kéménytűz.**

... Újpesten 1883. március 30-án kigyulladt egy vízimalom, és a magasra felcsapó lángokat látva, a fővárosi toronyőrség „nyílt tüzet" jelzett. A budapesti önkéntesek és az újpesiek közös erővel fél óra alatt elfojtották a lángokat. „A szivattyúk nyomására szükséges emberszám hiányán úgy segített Halász főparancsnok, aki mellékesen az atlétikai klubnál az ökölvívásnak rendes tanára, hogy miután szép szóra, puszta felhívásra vonakodtak segédkezésre vállalkozni a bámészkodók, sajátkezűleg boxszal) terelte a szivattyúhoz az erre alkalmasnak látszó egyéneket" — írja a Tűzrendészeti Közlöny. Óh, régi szép idők! ...

... *Vácott 1883. január 2-án lángokban állott egy lakóház. A tűzoltók csakhamar megjelentek, és sikerült is a ház egy részét megmenteniök. De — mint a Tűzrendészeti Közlöny munkatársa megjegyzi — „Nem hallgathatjuk el, hogy tűzoltóink, bár buzgón működtek, és sikeresen oltottak, nagyon gyakorlatlanok, s nem ártana némelykor próbákat tartani. Nem hallgathatjuk el azt sem, hogy a szájtáti néptömegek közül nem akadt ember, ki szivattyúzni segített volna, s pénzért kellett napszámosokat fogadni."*

... 1883-ban több helyen nagy tüzek pusztítottak. Alpár községben (akkor Pest megye) két órán át dühöngött a tűz, s nagy mennyiségű boroshordót és gazdasági eszközt semmisített meg. Magosháza községnek (ugyancsak Pest megye) 80 házából egy tűzeset alkalmával 60 elhamvadt. Rakamazon 33 ház, 6 csűr, 12 góré és 22 sertésól, Csepregen 28 ház pusztult el a tűzben, és 3 emberélet is áldozatul esett.

... *a mai Fővárosi Operettszínház helyén — a Nagymező utca, a Népköztársaság útja és a Mozsár utca között — földszintes házak által határoltan állt az 1870-es évek elején a budapesti állandó cirkusz. Ennek a cirkuszépületnek csak egy bejárata volt. Még szerencse ilyen körülmények között, hogy 1873. március 29-én az előadás befejezése és a közönség eltávozása után, éjjel gyulladt ki az épület. A cirkusz néhány óra alatt leégett. A fővárosi tűzoltóság 5 fecskendővel vonult a vész helyére, s nehéz munkával megmentette a környék házait.*

A nyár folyamán a mélyszívó-szerelést i gyakorolták a megyében

Hogyan értékelik a lezárult oktatási évet, és mit várnak az újtól? — erről érdeklődtünk nemrégiben a Hajdú megyei egységeken.

Az osztályparancsnokság kiképzési előadója, *Zolnay Sándor* hdgy. így vélekedett:

— *A kisebb-nagyobb hibák ellenére sikeresnek tartom az elmúlt tanévet. A foglalkozások alaposabbak, tartalmasabbak lettek, s egyre inkább érezteti hatását a beosztottak nagyobb általános műveltsége. Egyrészt, mivel befejezték iskolai tanulmányaikat, jobban összpontosíthatnak a szakmai anyagokra, másrészt pedig már nem kell annyit bajlódnunk a számtani, fizikai, kémiai stb. alapismeretekkel.*

Az őrségparancsnokok oktatómunkájában is számottevő fejlődés mutatkozik — bár néhányan még mindig nem tudnak megszabadulni bizonyos rossz módszerektől. Így pl. egyik-másik alosztályon előadás helyett olykor felolvasást tartanak, vagy pedig túlságosan hosszan időznek a már közismert részletkérdéseknél.

Idén csak az irányelveket szabták meg központilag, a tematikát nekünk kell alaposabban kimunkálnunk. Ez persze, nemcsak nagyobb önállóságot jelent, hanem fokozottabb felelősséggel is jár. A magam részéről még több segítséget szeretnék adni a valóban korszerű és gyakorlatias oktatáshoz.

*

Hajdúnánáson igen sok és figyelemre méltó „politechnikai" foglalkozást tartottak a nyári szünetben. Rendbehozták a laktanyát, s a bútorokat valósággal újjávarázsolták. Meglátszik, hogy sok ügyes tűzoltó tevékenykedik ezen az alosztályon. Közülük is kitűnik *Siró Imre* tőrm., *Horváth Lajos* őrm. és *Kiss László* szkv. A tavalyi kiképzés tetszett nekik. Jónak találták pl., hogy a megértésen volt a lényeg, nem pedig a magoláson. A régi tematika nem sok időt biztosított az egyéni tanulásra — panaszolták. Örömmel nyugtázták, hogy ebben is változik a helyzet, hiszen csak az előadásból valóban nehéz megérteni az anyagokat.

Fekete József fhdgy., őrségparancsnok a politechnikai órák hasznosságáról beszélt:

— *Jó lenne, ha még sokkal több lehetőség adódna a barkácsolásra. Bizonyára megérné, ha olyan anyagokat is kaphatnánk (pl. léceket, deszkákat), amelyekkel alaposabban gyakorolhatnánk egy-egy mesterség fortélyait. Jelenleg főleg a javításokra szorítkozhatunk. Márpedig így a kevésbé jártasak bajosan válhatnak jó „szakmunkássá".*

Megtudtuk még, hogy szívesen hallgatnának olyan előadásokat, amelyek a legújabb építkezési módokkal és anyagokkal foglalkoznak, vagy olyan témával, amely újszerű a tűzoltóság életében. Örömmel vennék azt is, ha növelnék az általános műveltséget fejlesztő foglalkozások mát, és változatosabbá tennék őke

*

Püspökladányban — akárcsak má tavaly nem kevés fogyatékosság is a foglalkozásokon. Az egyik vizesg laton például kétszer is leesett az vezeték az osztóról. Egy tűzeset all val pedig a telefonos tévesen tájél ta az őrségparancsnokot, és az ebbő dó tömlőcsere miatt, csak néhány késéssel vonulhattak.

Az ilyen és hasonló hibák azonb re ritkábbak. *Birizdó Imre* szds., az tályparancsnok személyesen is soka kálkodik a kiképzés javításán. A számú új szemléltető eszközt együtt készítette a beosztottakkal.

*

Szabó Lajos hdgy., debreceni ő rancsnok így nyilatkozik:

— *Az ragadott meg legjobban a tásban, hogy nemcsak a felelőssé vét szabta meg, hanem sokkal tö állóságot biztosít a feladatok vége sában. Ha helyesen élünk azzal a séggel, hogy egy-egy témakörön be gunk osszuk fel fel az előírt óraszán kor ezzel is növelhetjük az érde Így ugyanis azzal foglalkozhatunk ami nehezebben megy, azzal pedi sebbet, amit már úgyis jól tudna osztottak. Az elmúlt évadban kü Biró Pál őrm., Gesztheli Pál s Szilágyi József tőrm. tűnt ki szo val. A mi szolgálati csoportunkbó ki a megyei verseny első két raj egyéni vetélkedés győztese. Sze ha ugyanezt jövőre is elmondhat*

*

Berettyóújfalun lényegében az tekhez hasonló észrevételeket tet mélik azonban, hogy jövőre jobb ják be az időt. Tavaly például oly késő este is tartottak foglalkozást hetően nem valami nagy sikert ez a „túlórázás".

*

A kissé hosszúra nyúlt szünete ban jól használták ki az alosz Rendbehozták a szemléltető esz és szorgalmasan gyakorolgatták ami nem vagy csak kis óraszám repelt a régi tematikában. A t színvonalasabb és érdekesebb okt re számítanak a megyében. A nokok remélik, hogy számottev vekszik majd a beosztottak szor érdeklődése. Az előjelekből ítél igazán megvalósítható célkitűzés

Egy kis ízelítő a püspökladányi gazdag szemléltetőeszköz-készletből

*

Horváth Lajos őrm. „politechnikai" foglalkozáson

Pár hét múlva

A kép előterében Soltész József őrnagyot látjuk, akinek ez az utolsó közös ellenőrzése a tűzrendészeti bizottsággal. Majdnem három évtizedes becsületes szolgálata után, néhány hét múlva nyugdíjazzák. Soltész elvtárs azonban ennek ellenére az utolsó hetekben sem csökkenti a „tempót": ugyanolyan szorgalmasan dolgozik és tervezget, mintha még sok-sok év lenne hátra a jól megérdemelt pihenésig.

„Beugró" szakács

Boda törzsőrmester nyugdíjba vonulása után — 1957-ben — a kollektíva kérésére vállalta a szakácskodást, és több mint két éven át látta el meleg ebéddel a nyíregyházi alosztály beosztottait; egészen addig, amíg „igazi" szakácsnő került az egységre. Nem szakmája a főzés, az elődtől sajátította el az ismereteket . . .

Hogy jól főzött, mi sem bizonyítja jobban, minthogy Tokodi Zsigmond tű. törzsőrmester továbbra is megmaradt „beugró szakácsnak". Amikor az alosztály szakácsnője szabadságon vagy egyéb más ok miatt távol van, ő veszi birtokba a jól felszerelt konyhát — csak úgy, magánszorgalomból meg hogy „főtt ételben ne szenvedjenek hiányt az emberek" . . .

Hol ez, hol az . . .

leglehetősen kedvezőtlen a mátéalkai alosztályon szolgálatot teljek helyzete. Ivóvízkútjuk nincs. egyetlen vízszegény kút a nyári szakokban még a szerek tisztásához sem elegendő, s emiatt egyszer a gépjárműfecskendőt közeli malomban mossák. világítással is sokat bajlódnak.

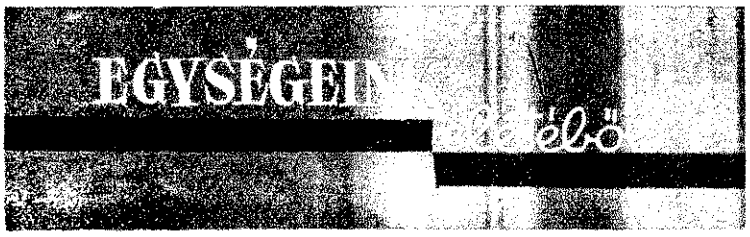

Vízkataszter

„Néhány héten belül elkészül az új vízkataszterünk" — újságolták a Hajdú megyei osztályparancsnokságon. A jelenlegi nyilvántartások valóságos papírfiepedők. Kezelésük nehézkes, és ráadásul adataik is részben elavultak már.

A könnyen kezelhető nyilvántartás helyszínrajzzal együtt készül, tehát pillanatok alatt megtalálható benne a községek objektumainak legkedvezőbb vízszerzési és megközelítési lehetősége.

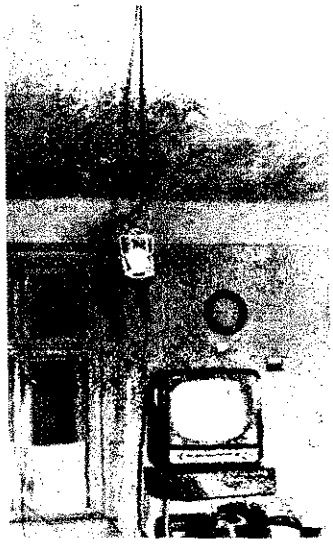

elektromos hálózat évek óta n rossz állapotban van, hogy a tó vállalat csak úgy vállalja ibehozását, ha az egész hálózadicserélik.
éretet már kaptak, és intézkeis történt. Most már a helyi Ve Ktsz-en múlik az egész, csakitt is baj van: anyaghiány t nem tudják megkezdeni a kát. A beosztottaknak az a lésük, vajon meddig kell még a n látható „újítással" világíta, és mikor lesz vége a „hol ez, az" korszaknak . . .

Őszi nagytakarítás

A püspökladányi alosztály épületét a nyár folyamán szinte újjávarázsolták. Hirtelenjében bajos lenne pontosan megmondani, hány ezer forintra tehető a beosztottak társadalmi munkája. Kifestették az összes helyiségeket, az ajtókat, az ablakokat, a régi rozoga bútorokat pedig teljesen megfiatalították. Amikor náluk jártunk, éppen az őszi nagytakarítást végezték. Megtudtuk, hogy az egész kollektíva kivette részét a munkálatokból. Külön dicséret illeti mégis Kovács Lajos törzsőrmestert, valamint az „építésvezető" Szabó Imre, továbbá Faragó Sándor és Szabó Gyula szakaszvezetőket.

rik a fejüket, hogy egy helyiséget kellene ragasztani a szertárhoz, mert ők ugye mégis csak negyvenen vannak, s a jelenlegi egyetlen helyiség valahogyan kevésnek bizonyul ekkora létszámhoz . .

Érdemes lenne . . .

A püspökladányi járásban is a film bizonyul a leghatásosabb propagandaeszköznek. Azaz, csak bizonyulna, mert — mint hallottuk — évek óta mindig dologidőben kapják meg a filmeket, s ilyenkor bajos közönséget toborozni. De, ha össze is jön a közönség, gyakran csalódottan távozik, hiszen évről évre ugyanazt a műsort láthatják.

Az itteniek szerint feltétlenül megérné, ha az új propagandafilmek részben normál kópiával készülnének. Ebben a járásban ugyannis már csak három faluban található keskenyfilmvetítő gép.

A „segédszám"

Hüse Péter törzsőrmester gyakran kap fontos megbízást elöljáróitól. Jóformán alig akad olyan beosztás, amelyben eddig még nem tevékenykedett. Jelenleg az egyik betegszabadságon levő tűzrendészeti előadót helyettesíti — méghozzá igen jól és lelkiismeretesen. Akikkel tárgyal, igazán nem gondolhatják, hogy a határozott fellépésű és kulturáltan intézkedő tiszthelyettes egyelőre csak „segédszám". Portréjához adalékként még csak annyit, hogy néhány évvel ezelőtt önszorgalomból elvégezte a középiskolát, s műveltségét, szakmai ismereteit azóta is állandóan gyarapítja.

Ez használt

debreceni járásban történt . . . egyik állami gazdaság vezetője llehet előre értesítették — nagy laltságára hivatkozva egyszenem volt hajlandó részt venni emlén, sőt még helyettesről sem oskodott.

m maradt más hátra: a vizsgáel kellett halasztani. Az alosznsokat töprengtek azon, mit nek az említett vezetővel. Vésmét felkeresték, és megpróbáljobb belátásra bírni . . . Négy át vitatkoztak — s azóta harkus az együttműködés. Merthát r ez hatásosabb módszernek yul, mint az azonnali hivatajárással való „meggyőzés" . . .

Jó, jó, de . . .

Tamásiban a kirendeltség is, meg az önkéntes tűzoltótestület is otthonra talált az új szertárban. Ötletes, hasznos megoldás ez, főként olyan helyen, ahol lehetőség is van rá. A tamási társbérletnek azonban máris van egy bökkenője. Az önkéntesek ugyanis már most azon tő-

Társadalmi munkával

A kisvárdai alosztály beosztottai az elmúlt másfél évben százötvenezer forintot meghaladó értékű társadalmi munkát végeztek.

Megoldották az alosztály parancsnokának lakáskérdését; kerékpár-, üzemanyag- és tüzelőanyagtárolót építettek.

Az alosztály mesterembereinek — ifj. Dobos Sándor szkv. és id. Dobos Sándor szkv. kőművesek, valamint Kostyó András szkv. ács — irányításával alig két hét leforgása alatt tető alá hozták a 700 mázsa szén befogadására alkalmas tüzelőanyagtárolót.

*

A nyíregyháziak sem tétlenkedtek az év folyamán. Kimeszelték a szertárt, most pedig éppen egy 20x4,5 m-es raktár építésének befejezésénél tartanak. Ebben tárolják majd a kerékpárokat, motorokat és a kézi-raktár is itt kap helyet. Munkájuk értéke eléri a 45 ezer forintot, s lendületükre jellemző, hogy a tekintélyes nagyságú raktár építését szeptember elején kezdték.

A hatósági bizonyítványról

A tűzrendészetről szóló 4/1957. (XI. 19.) BM sz. rendelet 26. § (1) bekezdése a tűzrendészeti hatósági bizonyítvány kiadását, illetőleg annak megtagadását kizárólag a tűzvizsgálat eredményétől tette függővé. A hivatkozott szakasz (2) bekezdése értelmében pedig a hatósági bizonyítvány csak abban az esetben volt kiadható, ha a kérelmezőt a tűz keletkezésével kapcsolatban sem szándékosság, sem *gondatlanság* nem terhelte. Ellenkező esetben a bizonyítvány kiadását meg kellett tagadni.

Ezek a rendelkezések az elmúlt évek során számos problémát vetettek fel, amelyek indokolttá tették a hatósági bizonyítvánnyal kapcsolatos egyes rendelkezések felülvizsgálatát, illetőleg módosítását. Így többek között felvetődött, hogy az érdemi döntést elégséges-e csupán a tűzvizsgálati adatokra alapozni, és csakis ettől tenni függővé a hatósági bizonyítvány kiadását, továbbá, hogy nem túlzott követelmény-e a gondatlan magatartás általános meghatározása. Problémát jelentett továbbá az is, hogy a 4/1957. (XI. 19.) BM sz. rendelet nem intézkedett arról sem, milyen állásfoglalásra helyezkedjen a tűzrendészeti hatóság, ha a jogszabályban meghatározott tűzvizsgálati eljárást bármilyen oknál fogva nem tudja megtartani, s emiatt a szükséges vizsgálati anyag nem áll rendelkezésére.

Mindezeket a körülményeket az újonnan megjelent 1/1963. (VII. 5.) BM. sz. rendelet figyelembe vette a hatósági bizonyítvánnyal kapcsolatos rendelkezések megállapításánál.

A nyomozó hatóság előzetes véleményének kikérése

A hatósági bizonyítvánnyal kapcsolatban az 1/1963. (VII. 5.) BM sz. rendelet 35. § (1) bekezdése a következők szerint rendelkezik:

„A tűzrendészeti hatóság az érdekelt fél kérelmére — a *tűzvizsgálat eredményétől*, valamint a *nyomozó hatóság előzetes véleményétől függően* — hatósági bizonyítványt ad ki, ha a kérelmezőt a tűz keletkezésével kapcsolatban sem szándékosság, sem *súlyos gondatlanság* nem terheli. Ellenkező esetben a tűzrendészeti hatóság a kérelmet elutasítja."

A hivatkozott rendelkezésből két igen fontos körülményre kívánjuk felhívni a figyelmet:

a) a nyomozó hatóság előzetes véleményének kikérésére;

b) a szándékosság mellett a súlyos gondatlanság fogalmának meghatározására.

Fizikai és jogi ok

A tűzkeletkezés okának megállapítására a tűzvizsgálati eljárás folyamán kerül sor. Ezzel kapcsolatban itt csupán annyit kívánunk megjegyezni, hogy a hatósági bizonyítvány kiadásának egyik érdemi feltétele továbbra is az, hogy a tűzrendészeti hatóság tűzvizsgálatot tartson, mert ennek hiányában nem hozhat érdemi döntést.

A tűz vizsgálatának célját az 1/1963. (VII. 5.) BM sz. rendelet 34. § (4) bekezdése a következőkben határozza meg:

„A tűzvizsgálatot a tűzrendészeti hatóság végzi. A tűzvizsgálat célja a tűz keletkezési okának megállapítása. A tűzrendészeti hatóság a tűzkeletkezési ok megállapításához szakértőt vehet igénybe."

A tűzvizsgálat céljának meghatározásából világosan kitűnik, hogy az eljárás során a tűzrendészeti hatóság a tűz materiális vagy másképpen fizikai, tárgyi okát teszi vizsgálat tárgyává (pl. sugárzó hő, öngyulladás stb.). A materiális ok azonban szorosan kapcsolódik a tűz keletkezésének alanyi (szubjektív) okához. Ez az ok a bűnösség, illetőleg a felelősség vonatkozásában kerül előtérbe. (Megjegyezzük, hogy a fizikai és alanyi ok minden egyes tűznél egyaránt előfordul, ezért mindkettő vizsgálata szükséges. Ez a két keletkezési ok a tűz okának két — más-más vizsgál oldala.)

Az alanyi ok vizsgálata elsősorban a nyomozó hatóság körébe tartozik. A tűz keletkezésével kapcsolatos alanyi ok nyilvánulhat szándékos, illetőleg gondatlan alakzatban. (I późbbiekben visszatérünk.) Figyelembe véve tehát, hogy a tűzkeletkezési okon kívül — ezzel egyidejűleg — az alanyi feltétlenül vizsgálandó, nem lehet elégséges és megnyugtató tósági bizonyítvány kiadását, illetőleg annak megtagadását rólag a fizikai okra alapozni. Ezért rendelkezik a már hivat bekezdés olyképpen, hogy az érdemi döntés előtt — az alan ra (bűnösség) vonatkozólag — a nyomozó hatóság előzetes v nyét is ki kell kérni. E rendelkezést egészíti ki a tűz vizs val kapcsolatban a Belügyminisztérium Országos Tűzren Parancsnokság vezetője 20/1963. BM OTP utasításának alpontja, valamint a 242. pont a következők szerint:

„Ha a vizsgálat során megállapítást nyer, és a körülm ből arra lehet következtetni, hogy bűncselekmény forog f *tűzrendészeti hatóság a nyomozó szervet haladéktalanul ér tartozik.*

A tűzvizsgálat eredményét jegyzőkönyvben kell rögzí jegyzőkönyvben részletesen ki kell térni a vizsgálat helyé jére, a vizsgálaton részt vevő személyek nevére, azok beos továbbá a vizsgálat sorrendjének megfelelően, részletesen tüntetni a megállapított tényeket, valamint a keletkezés kapcsolatos bizonyítékokat. A lefoglalt tárgyakat a jegyzőben tételesen fel kell sorolni. Amennyiben bűncselekmény körülményt állapít meg (Btk. 190. §., 302. §.), a jegyzőkönyv re is utalni kell. Amennyiben szakértő bevonása történt, a könyvhöz minden esetben mellékelni kell a szakértő véle is, ha a szakértő véleményét nem jegyzőkönyvbe mondta l

A tűzrendészetről szóló 1/1963. (VII. 5.) BM sz. rendel rendelkezik arról, hogy a tűzrendészeti hatóság milyen fo kérje ki a nyomozó hatóság véleményét. A jogszabály re zése „előzetes vélemény kikérés" kötelezettséget állapít r azt jelenti, hogy elégséges csupán annak vizsgálata, hogy esettel kapcsolatban indult-e büntető eljárás, illetőleg a n hatóság ilyen irányban kíván-e eljárást folyamatba tenr megállapítás, illetőleg erre való utalás szerepelhet a nyom tóság nyilatkozata folytán a tűzvizsgálati jegyzőkönyvbe külön átiratban. Elégséges azonban a tűzrendészeti ható mélyes tájékozódása is. A szóbeli tájékoztatást, illetőleg kozatot feljegyzés formájában rögzíteni kell. A feljegyzés vizsgálati iratokhoz kell mellékelni. A nyomozó hatós megküldött nyomozást megtagadó határozatot minden nyilatkozatnak kell tekinteni. Ez esetben nem szükséges k jékoztatást kérni. (Ha a határozat ellen a tűzrendészeti jogorvoslattal él, a másodfokon hozott döntés képezi a tá tást.) Ha az előzetes tájékoztatás szerint a tűz okozójáva ben a nyomozó hatóság büntető eljárást tett vagy kívá matba tenni, az Országos Tűzrendészeti Parancsnokság 20/1963. BM OTP utasításának 254. pontjában foglaltakn felelően, a következők szerint kell eljárni:

„Amennyiben a tűzesettel kapcsolatban a rendőrség ügyészség nyomozást rendel el vagy nyomozást folytat, a gi bizonyítvány a nyomozás befejezéséig nem adható ki. ben a kérelmezőt a fenti gátló körülményekről átirat for vagy rövid úton értesíteni kell. A későbbiek során a n eredményétől függően kell a hatósági bizonyítványt kiad annak kiadását írásbeli határozattal megtagadni."

(Folytatjuk)

Dr. Félix L
tű. al

Nem véletlen...

TÓTH MIKLÓST és Maksa ván főtörzsőrmestert gyakran ják együtt a nyíregyházi já- községeiben. Hol motorral, gépkocsival, hol meg vo- tal jelennek meg — ahogy en a szükség hozza, vagy a etőség engedi. Egyikük a já- i tanács igazgatási osztályán önkéntesekkel foglalkozik, sikuk meg tűzrendész az al- tályon, s emellett a közsé- k ügyes-bajos dolga is hoz- tartozik.

Vencsellőre is így kerültek n az október eleji napon, ikor velük találkoztunk. Ők tanács tűzrendészettel kap- latos ténykedésére voltak ráncsiak, mi meg arra, hogy t találnak, mit és hogyan lgoznak az ún. tételes ellen- és során.

Az igazgatási osztály fiatal adója meglehetősen kíváncsi t ezen a napon, mert nem ndig elégedett meg azzal, it mondtak neki, hanem papíron is látni akarta a szavak fedezetét.

NYOLC KÉRDÉSRE keresett pontos, kézzelfogható választ. Többek között ilyesmikre: Foglalkozik-e a tanács az önkéntes testülettel; megvan-e az előírt létszám; működik-e a tűzrendészeti bizottság; beszámoltatják-e rendszeresen a parancsnokot a vb-üléseken, és így tovább, és így tovább... És ahogyan kérdezett, úgy kerültek elő az írásos bizonyítékok, s nőtt magasra az aktacsomó az íróasztal lapján.

A parancsnok csak később került elő (elfoglalt ember: a Cipő KTSZ elnöke), de zökkenő így sem volt. Vojánszky István, a vb-elnök helyettese legalább úgy ismerte a terület dolgait, mint a parancsnok. De nemcsak azért, mert hivatalból hozzátartoznak az önkéntesek, hanem mert egyúttal a testület elnöki tisztét is betölti.

A vb-ülés jegyzőkönyvét tanulmányozza a bizottság. Balról jobbra: Maksa István ftőrm., Tóth Miklós, Csatári Ernő tanácstitkár és Berecz Mihály, az önkéntesek parancsnoka

És hogy valamit a válaszokból is adjunk: egy igen talpraesett és köztiszteletben álló parancsnok; 32 főnyi aktívan tevékenykedő önkéntes közösség; takaros, nemrégiben épült szertár; egy használhatatlan 400-as, és egy nemcsak papíron létező, hanem a valóságban is jól működő vezetőség és tűzrendészeti bizottság. Egyszóval: a kismotor-gondot leszámítva — életrevaló testület őrködik a helybeliek biztonságán.

NEM NÉZTÜK MEG a jegyzőkönyvet; a tapasztaltak után felesleges lett volna. Egyet viszont kétségkívül megállapíthattunk: A nyíregyházi járásban és itt Vencsellőn sem véletlenül van rendjén az önkéntesek szénája. Itt nem abból méri le az ember a tanácsok és a testületek viszonyát, helyzetét, amit rutinos vagy kevésbé sikerült tálalásban elmondanak, hanem abból, amit a két szemével lát, s ami tapintható, mert létezik.

Nos, Tóth Miklós és Maksa István együttes ténykedése ennek a létezőnek az egyik fontos előfeltétele, a vencsellőiek eredménye meg mindennek a bizonyítéka.

TŰZRENDÉSZETI DOSSZIÉK SORAKOZNAK a szekrényben; az összes epé ott található. Minden dossziéban rtalomjegyzék, amiből pillanatok alatt egállapítható, hogy az intézkedés nyoma lyik oldalon található. A telepeken is lelhető mindenütt a „Tűzrendészeti sszié", s a benti ügyiratok eredetijét ban őrzi a vezető.

Két esztendeje múlott májusban, hogy ndszeresítették a tűzrendészeti ügyin- ésnek ezt az igen preciz, bevált formá- ; Szűcs Géza nevéhez fűződik a mód- r meghonosítása.

A TÜZELŐANYAGKERESKEDELMI ÁLLALAT (közismert nevén TÜKER) ndészeti és tűzrendészeti előadója az ön- ékeny emberek közé számít, s a hatás- réhez tartozó területen olyannak ismer- , aki nem tűr magyarázkodást. Csak jet ismer: a feladatok pontos végrehaj- át. A „Tűzrendészeti dosszié" felfekte- ét sem azért rendeltette el annakide- , hogy alkalomadtán minden oldalról fedezze" magát, hanem, hogy az intéz- dések papíron is tükrözzék mindazt, i a főváros 27 telepén és 260 fiókjá- n — a valóságban is megvan.

HA öntevékeny valaki

MOST IS, amíg sokan még mindig az új tűzrendészeti rendeletet csak forgatják, „ízlelgetik", ő már nagy lépést tett előre. Nem várta ölbetett kézzel, amíg a tárca illetékesei majd kiadják a Működési és Szervezeti Szabályzatot, hanem a rendelet szellemének megfelelően nekikezdett a munkának.

A VÁLLALAT PROFILJÁBÓL ADÓDÓAN részekre bontotta a tennivalókat, s olyan igazgatói utasítástervezetet készített, amiben „minden benne van". Ugyanakkor körlevelekben dolgozta ki a szükséges módosításokat, sőt, ezen túlmenően megbízólevéllel látta el a telepek vezetőit (azért a vezetőket, mert egyben ők töltik be a tűzrendészeti felelősi feladatkört is), amelyben a legfontosabb teendőket is felsorolta.

Úgy vélekedik, hogy addig sem állhat meg az apparátus munkája, amíg „felülről" végérvényesen szabályozzák. Meg egyébként is szükségesnek látja az effajta öntevékenységet, mivel ezentúl rájuk (mármint a vállalatra) hárul minden, ami eddig az elsőfokú hatóságok gondja volt.

AHOL PÉLDÁUL NEM VESZI NYILVÁNTARTÁSBA a hatóság a létesítményt, ott 15 napon belül kiadják az igazgatói utasítást. Persze ezt megelőzően még főosztályvezetői szinten kell megbeszélni az abban foglaltakat, csak utána kapják majd meg a vállalatok, ahol a tűzrendészeti bizottságra vár a további feladat.

Egyszóval lesz tennivaló elég. Az ő munkája is megsokszorozódik, hiszen ezentúl a tervezéstől kezdve a beruházási és felújítási tervek kivitelezéséig mindenütt ott kell lennie, s az ő hozzáértésén, előrelátásán múlik, hogy a tűzrendészeti követelmények érvényre jussanak.

SZIVESEN VÁLLALJA A TÖBBLETET, s nem is jelent majd megoldhatatlan feladatot számára, mivel jó alapokról indul. Márpedig ahol biztos fundamentumra épül az új, ott az eredmény sem lehet kétséges.

—beszteri—

Szűcs Géza, a TÜKER rendészeti és tűzrendészeti előadója

☆

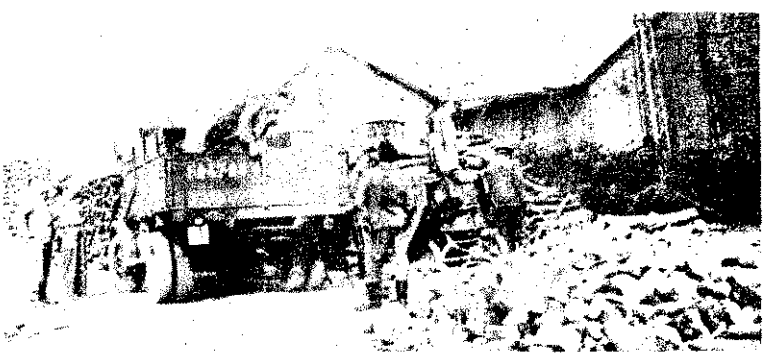

A telepeken sok mindenre ügyelni kell egy-egy ellenőrzés alkalmával

ZOLI bácsi

OLYAN NYUGODT DERŰ sugárzik ennek a nagydarab embernek az arcáról, hogy szinte észrevétlenül a hatása alá kerül a látogató. Akkurátus mozdulata, ahogyan a szivart vallatja vagy amivel a mondanivalójának nagyobb nyomatékot ad, végtelen nyugodtságra vall. Csak olyan ember tudja ezt így csinálni, aki mérhetetlen optimizmussal meg nagy bölcsességgel, egy élet sok-sok tapasztalatával irányítja a mások és a maga életét; aki talán sohasem kezd neki kétszer valaminek mert meg mielőtt hozzáfogott, már meghánnyja-vetí magában az összes lehetőséget, és a legjobbikkal kezdi.

Pedig a pálya, amelyen harminchat esztendeje elindult, nem éppen idegnyugtató. Embere válogatja, hogy az a pedagógus kötélidegzetűvé edződik-e a tudományátplántálás kemény évtizedeiben vagy najszálvékonnyá szilányulnak az ideget.

HANKÓ ZOLI BÁCSI a tiszavasvári 3-as számú általános iskola igazgatója az előbbiekhez számít, pedig a 615 tanulós iskola irányítása ugyancsak ad gondot eleget. Ennek ellenére, amikor másfél esztendeje megkérték, hogy vállalja el a testület parancsnoki tisztét — nem tudott nemet mondani.

Évek óta „kívülről" figyelte az önkéntesek életét. Nem szólt bele a dolgukba, de mindjobban bántotta hogy a szeme láttára zülődik szét a tűzoltóközösség. Édesapja önkéntes parancsnok volt. Ő 1930-ban Székesfehérvárott végezte a tanfolyamot. Tűzoltótiszt szeretett volna lenni, az élet azonban másként hozta . . .

Másfél éve vette át az irányítást, és azóta újra élet van a testületben. Szívesen járnak el a szertárhoz az öregek, fiatalok, szinte második otthonuknak tekintik azt, őt pedig sokkal többnek, mint parancsnoknak . . . Pedig ugyancsak keménykezű, határozott ember, s akinek derogál a fegyelem, azt igen gyorsan „eltanácsolja" a közösségből . . .

NYÍLTSZÍVŰ, őszinte emberként ismerik őt a községben, s talán az önkéntesek sem azért szeretik elsősorban, mert mindenről gondoskodik. Nem azért, mert ottléte óta tetőtől talpig ellátta őket a tanács és zenekaruk is öregbítette hírnevüket, hanem azért, mert Hankó Zoli bácsi a testületi élet fundamentumának az emberformálás művészetét tekinti. És aki ezt az elvet vallja, azelőtt az emberek is őszintén kitárulkoznak.

Gyorsan, bátran, szakszerű

Október 8-án hajnalban veszede tűz keletkezett az ÉM Asztalos és Faipari Vállalat Ferencvárosi rában. 3 óra 20 perckor érkezett a ső jelzés. Ezt több másik is kö de ekkor már a IX. kerületi v egység útban volt a kárhelyre.

A helyszínen derült ki, hogy tétben a tűzjelzéssel, nem a faár hanem a festékraktár áll lángo A felhevült gáz ijesztő hangokat latva robbant a hordókban; a fes dobozok is hevesen égtek.

Megfelelő helyismeret birtol gyorsan megtalálták a legköz vízforrást. A nagy veszély és az mást követő robbanások ellenére ran megközelítették a tűz fészk porlasztott sugarak hatásosan m tek.

Elszeszer János ftőrm., őrségpa nok, Komjáti György ftőrm., András tiz., Orosz József tőrm. István és Konfár József szkv. t többiek önfeláldozó helytállásána szönhető, hogy mindössze 11 000 nyi kár keletkezett. Szvetkó I gyár igazgatója köszönő levelet k az alosztály parancsnokának.

RIASZTÓBERENDEZÉS a községi önkéntes tűzoltóságok részére

A KÖZSÉGI ÖNKÉNTES TŰZOLTÓSÁGOK HATÁSOS RIASZTÁSÁNAK PROBLÉMAJA az utóbbi időben egyre erőteljesebben jelentkezett. A BM Országos Tűzrendészeti Parancsnokság illetékes szervei megvizsgálták a szóba jöhető lehetőségeket, s arra a megállapításra jutottak, hogy a legkézenfekvőbb módszer az ország területén legtöbb községben üzemeltetett hangosbemondó segítségével történő riasztás.

A hangosbemondó rendszerek általában úgy vannak kialakítva, hogy az azokon leadott közlemények a település minden pontján jól hallhatók és érthetők. A Parancsnokság erre alapozta kísérleteit, és egy egyszerű átalakítással megvalósítható riasztási módszert dolgozott ki, melynek anyagi kihatása — munkadíj nélkül — kb. 500 forint.

Munkaidő alatt a hangosbemondó berendezéssel úgy történik a riasztás, hogy a hangerősítő kezelésével megbízott személy bemondja a riasztó szöveget.

Munkaidő után, továbbá éjjel, valamint ünnep- és munkaszüneti napokon a tanácsháza falán vagy oszlopon elhelyezett riasztóberendezés segítségével riasztanak.

A BERENDEZÉS LÉNYEGE A KÖVETKEZŐ:

Az időjárás viszontagságaitól való védelem és illetéktelen személyek által történő használat megakadályozása miatt egy vaslemez dobozt kell felszerelni a falra oszlopra. A doboz távolsága a hang berendezéstől max. 15-20 m lehet, s ólomzárral, vagy riasztás esetén bei üveggel kell ellátni. A dobozban eg csolót és egy kristálymikrofont kell lyezni.

A kapcsolót az erősítő berendezé csolójával, a mikrofont pedig az mikrofonjával párhuzamosan kell A kapcsolás módját a közölt rajzon zoljuk.

A rajznak megfelelő helyes beköt a riasztóberendezés működtetése a kezőképpen történik:

A hangosbemondó kezelőjének m befejezése után a hangerősítő egysé tő gombját a használatos hange helyzetben kell hagynia (ez egyébk engedhetetlen feltétele a berendezés désének), majd a készüléket kika

RIASZTÁS ESETÉN a riasztást személy a dobozt kinyitja, és a ka bekapcsolja. Ezzel az erősítő egysé vezérlés útján üzembehelyezi. A k bemelegedése után (20-30 mp) a d elhelyezett mikrofonba bemondható séges szöveg. Riasztás után a kapc fordításával a hangerősítőt ismét csoljuk.

Az ismertetett módszert eddig ségben alkalmazták, s az a tapas szerint kifogástalanul bevált; a ria rendezések zavartalanul működnek rendezés felszereléséhez szükség mennyi alkatrész kereskedelmi ár azonnal beszerezhető.

AMENNYIBEN A KIVITELEZÉS a közölt kapcsolási vázlat ellenére léma merülne fel, a BM Országos désztési Parancsnokság Műszaki Fe Osztálya (Budapest, VIII., Szántó János utca 1. szám) készséggel nyú séget.

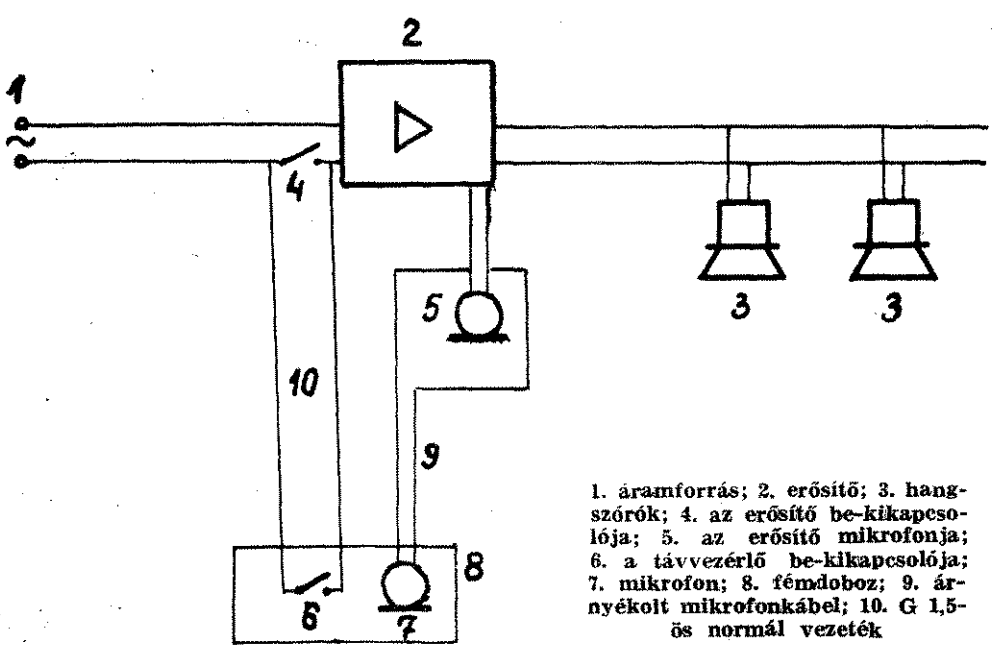

1. áramforrás; 2. erősítő; 3. hangszórók; 4. az erősítő be-kikapcsolója; 5. az erősítő mikrofonja; 6. a távvezérlő be-kikapcsolója; 7. mikrofon; 8. fémdoboz; 9. árnyékolt mikrofonkábel; 10. G 1,5-ös normál vezeték

Ezer tűz egy év alatt

ANILABAN, A FÜLÖP-SZIGETEK FÖ-ROSÁBAN teljesen leégett az egyetem és főváros két negyede, összesen háromszáz z. A tűzoltók idejében érkeztek a helynre, azonban a több órás bátor küzdelemel sem tudták megmenteni az épületeket ztől. Ki a vétkes ebben, hogyan történett ez?

manilai tűzoltóparancsnok a rádió és a tó útján több izben figyelmeztette a lakosokat, hogy ne dobjanak el bárhol égő cigettákat és szivarokat, ne hagyjak felügyelet nélkül a gázrezsókat és a tüzelőket, feledkezzenek meg a meggyújtott gyerekről, ne adjanak gyufát a gyermekek kebe, tehát a tűz használatakor legyenek vigyázatosak.

MANILAI ÚJSÁGOKBAN nem egyszer entek meg riasztó közlemények arról, gy nincs minden rendben a városi tűzsággal. Öt évvel ezelőtt a következő ggé meggyőző tények jutottak a fülöpgeti közvélemény tudomására: 1956. július ól 1957. június 30-ig Manilában 1012 nagy keletkezett. Több mint ezer tűz egy év tt! A tűzkár hatalmas összeget, 2 107 669 ot tett ki.

Manila tűzoltóságának akkori parancsnoka, ochio Samio kérte a polgármestertől a oltóság létszámának a felemelését, valamint pénz kiutalását a tűzoltó felszerelések újítására és kiegészítésére. Samio szerény mitásai szerint a tűzoltóság normális nkájához — a meglevő ötszázon kívül — g ötszáz tűzoltóra lenne szükség, továbbá tartályos gépjárműfecskendőre és hat toros fecskendőre. Mindez 770 000 pesoba ülne.

z F. Samioval folytatott interjú, valamint manilai tűzoltókról szóló terjedelmes kécikk, amelyet Engardo H. Espirit, a ne Fülöp-szigeti újságíró írt, 1958. január 5-jelent meg tagal nyelven a „Magazin ng Bagong Buhai" c. újságban.

EHET, HOGY MANILA POLGÁRMESTE- és a Fülöp-szigetek elnöke nem ismeri agal nyelvet (bár 1946 óta ez az ország hialos nyelve) és nem ismerik a város tűzoltóságának a jelenlegi helyzetét? Lehet, gy az egész dolog abból ered, hogy a tűzoltóságnál hiányzik a szükséges rend, vagy tűzoltók lassúak? Nem. Mindenki jól megi, hogy a több mint két millió lakosú gy városban nem elegendő a 12 tűzőrség, ént akkor nem, ha figyelembe vesszük az ág forró éghajlatát és jelentős számú faletét.

A KÖZTÁRSASÁGI KORMÁNY azonban n gondol Manila tűzrendészetének a gjavítására, bár a szükséges kiadások a csekélyek lennének. De tízszer annyit arolnak Dél-Kelet Ázsiában a vélt komnista veszély elleni „védelem"-re s bárgyen népellenes rezsim védelmére rendelkezésre bocsátja saját katonáikat. A lforgató elemek" elleni harcra fordított adásokkal nem fukarkodnak, és amerikai itára megalakították a fülöpp-szigeti ellenes tevékenységet vizsgáló bizottságot. A Fülöpgeti kormányzat egyébként a SEATO nea agressziv tömb egyik legaktívabb résztője.

Z ÉSZAK-AMERIKAI EGYESÜLT ÁLLA-K NYOMÁSÁRA a Fülöp-szigetiek nagy zegeket fordítanak a katonai felkészülés-Ezek az összegek évről-évre emelkednek. törődik már Manila tűzoltóságával, a Fü-szigetiek jólétével és egyéb kicsinységek-De ennek következtében — Manila ég. nrégiben még egy óriási tűzvész volt a osban.

Ricsegov cikke a „Pozsarnoje Gyelo"-ból)

Őszi vasárnap a Pilisben

MÉG ZÖLDBEN POMPÁZIK A VIDÉK, de a bágyadt napsütésben már barnás és vörösbe játszó sárgás lombfoltok tarkítják az összefüggő erdőtakarót, s az erdő jellegzetes csendjét, halk zizzenéssel töltik be a hulló levelek.

Ősz van. Néhány hideg éjszaka, s a tegnap még oly dús lomb avarréteggé vastagszik.

A PILIS CSODÁSAN SZÉP HELYEIT még kirándulók zsivaja veri fel: kit a természet szeretete vonz, kit a kikapcsolódás utáni vágy, s van, aki a gombaszedést, vagy a gesztenyézést tekinti vasárnapi pihenésnek. Hol itt, hol ott pipál a szalonnasütők vagy a csak éppen fázósak tábortüze.

Az ismert kirándulóhelyekhez vezető utakon mind gyakrabban találkozunk szolgálatos területvezető erdészekkel. Egész nap a területüket járják, hétköznap, vasárnap egyaránt.

AHOGYAN MEGINDUL A LOMBHULLÁS, úgy nő a tűz veszélye az erdőkben, s ha nem kellő az erdészeti dolgozók felkészültsége, bizony hamarosan megnövekszik a tűzkárstatisztika amúgy is tekintélyes számsora. Mert még mindig sok a gondatlan ember, és a gondatlanság ilyenkor ősszel különösen veszélyes...

EZÉRT VAN AZ, hogy amíg mások ezen az őszeleji vasárnapon a napsütést és az erdő csodálatos szépségét élvezik, — az erdészet tűzvédelmi apparátusa a megközelítő- és turistautak környékét járja, vigyázva arra, nehogy tűz károsítsa a Pilis féltett zöld aranyát. — b —

A nap sugarainak melegét már tűzzel pótolják a vállalat gesztenyeszedői. Ez a jobbik eset, mert bár nem őrizte senki a helyszínt, a hozzáértőktől nem kell tartani. A fő veszélyt a kirándulók jelentik...

Részlet a fellegvári gépkocsiparkirozóból. Ezek után tessék elképzelni, hányan lehetnek a környéken — a „gyalogos" kirándulókról nem is szólva...

Hunyadi Károly, a 10-es várkerület vezető erdésze fegyelmezetten jelent. Ő is — csakúgy mint az erdészet többi beosztott dolgozója — a helyén van az őszi, mindinkább veszélyes vasárnapokon

Váratlan találkozás a rezervátum megközelítő útján. Mihalik János erdőőrzési felügyelő máris akcióba lép. A szabályok szigorúak, a lezárt területen csak megfelelő engedéllyel lehet közlekedni

Fegyelmezetten zajlik az őrségváltás, s ehhez, úgy véljük, szükségtelen is a kommentár

A lelépő őrség parancsn Képes Lajos főhadnagy lenti az elmúlt 24 óra ményeit Dániel Sándor ezredesnek, az alosztály rancsnokának

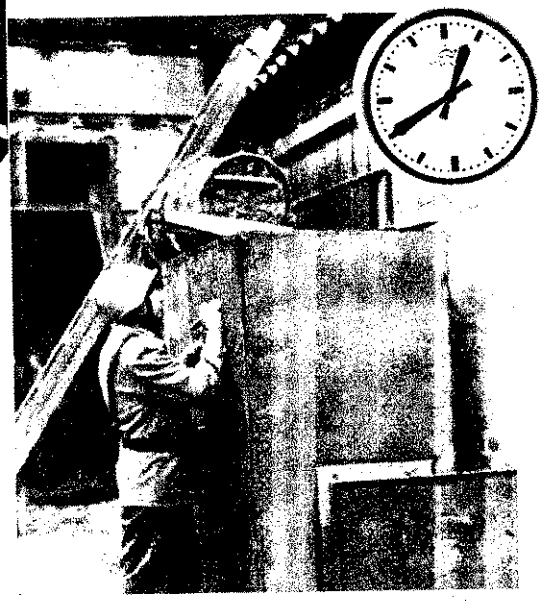

Riasztócsengő éles hangja szakítja meg az ebédszünetet. Kéménytüzet jeleztek a Fémlemezipari és Háztartási Eszközök Gyárának Mohács utcai telepéről. Az alig öt perc alatt kiérkezett egységnek nem kellett beavatkoznia. A jól kioktatott dolgozók ugyanis időközben eloltották a tüzet, úgyhogy Bors István főhadnagynak már csak az adatfelvétel maradt

24 ÓRA

A XIII. KERÜLETI ALOSZTÁLY nem tartozik a egységek közé. A hatalmas terület sok száz obje mában nap mint nap akad tennivaló. A tűzrendé előadók sokszor reggeltől estig járják a terü hogy az új tűzrendészeti rendeletnek megfelelően nove közepére befejezzék az I. és II. veszélyességi csoportba t zó üzemek szemléjét.

A MENTŐ TŰZRENDÉSZETI SZOLGÁLAT beoszt nak sincs könnyű dolguk. Nemcsak a kerületben, hanem dapest területén is gyakran van szükség gyors beavat sukra. Vonulásukat gyakoribbá teszi, hogy az alosz

Ismét riasztás! Műszaki mentéshez vonul a 2. számú fecskendő és a daruszer. A II. kerületi Aranka utcában a Fővárosi Szállítási Vállalat egyik tehergépkocsija alatt beszakadt az útburkolat. Alig hangzik el a vezényszó, a daru már ki is emeli a jókora üregbe zuhant tehergépkocsit

Visszaérkezés után a szerek rendbehozása az első és legfontosabb feladat. Rutinban azonban nincs hiány...

z perce kezdődött a „hivatali idő", de az irodá- már csak Bodnár Gyula főhadnagy tartja a ntot". Építési szakvéleményt diktál. A többi tűz- dész már javában a területet járja kerékpárral. idő sürget: sok üzemben nagyon türelmetlenül vár- őket. Az új rendelet igencsak megnövelte az igaz- gatók érdeklődését...

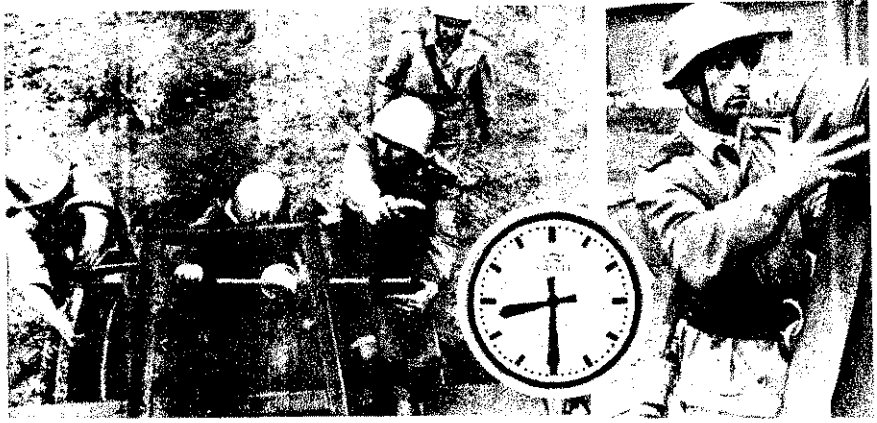

A délelőtti foglalkozás tárgya: sugárszerelés kerekes orsóról. Mindent beleadnak a gyakorlatokba. Azt mondják: az elismerés kötelez. A legutóbbi kongresszusi szerelési versenyen ugyanis mind a négy rajuk osztályparancsnoki dicséretben részesült. — Sztaraszta Béla tű. még csak öt hónapja teljesít szolgálatot. Ha továbbra is ilyen szorgalmas, akkor ügyes tűzoltó válhat belőle. Az idősebbek szívesen segítik az igyekvő fiatalembert

eményei - képekben

eciális szerek is vannak. A napi foglalkozásokat gyakran kítja meg a riasztócsengő éles hangja, jelezve, hogy vala- szükség van a tűzoltókra.

OKTÓBER 8-A ARÁNYLAG CSENDES NAP VOLT, k kétszer riasztották az egységet: egyszer kéménytűzhöz, szer műszaki mentéshez. Ennek az egyetlen napnak az ményeit örökítettük meg azzal a céllal, hogy képes össze- ításban mutassuk be egy budapesti kerületi alosztály tűz- óinak napi munkáját.

linka—ozváry

Kezdődik a megszokott délutáni program: a takaritás, a szerek és felszerelések karbantartása. Általában nem a legnépszerűbb foglalatosság, de itt jókedvvel és igen gondosan végzik. Egyetlen mozdulat, s máris helyére kerül az új szűrőkosár

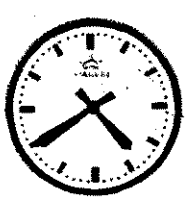

...s így az utolsó szetre még ki is egészülhet a két „örök rivális" csapat

Sajtófoglalkozás: a „Magyar Tűzoltó" kerül „terítékre". Nem mi akartuk így, de a lap éppen a délelőtti postával érkezett. És ha már így történt, egy kis közvéleménykutatást rögtönöztünk. Abban maradtunk, hogy a jövőben mi is gyakrabban látogatunk el az alosztályra, de a levelezők is jóval szorgalmasabbak lesznek, mint eddig

Vacsora után a televízió köré telepszenek. A készülékben nincs hiba, s ma kivételesen a műsor is jó...

Mindenki alszik, csak Bence Mihály ftőrm. „virraszt" a hírközpontban. Ezen az éjszakán azonban némák maradtak a telefonok, ami azt jelentette, hogy az elmúlt 24 óra jól végződött

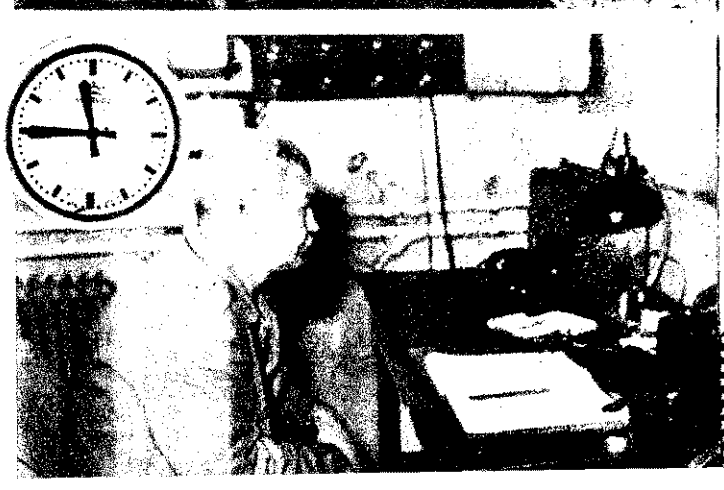

Vizi József nyug. ftörm. utolsó egyenruhás képe

Látogatóban...

FIDI éktelen csaholással fogad bennünket. Dühödt acsarkodással száguldozik a lánc végén. Métereset ugrik a falra, s akkorákat ránt a cöveken, hogy egy pillanatra melegünk lesz tőle.

A zsúfolt udvaron az ősz nyomai. Napraforgó-tányérok száradnak a meleg napsütésben; hátul a kis szőlőprés arról vall, hogy már túl vannak a szüreten. Jércék kárálnak versenyt a szomszédos ólban nagyokat röffenő „télireval ó"-val, de mindez elhalványul Fidi produkciója mellett...

A HÁZIGAZDA restellkedve kér elnézést köznapi öltözékéért s a felfordulásért, ami a konyhameszeléssel együtt jár.

Új házat épített saját erőből. Most már csak a meszelés befejezése meg a cserépkályha felrakása van hátra, aztán majd szép lassacskán jön a többi: Verandát húz a bejárat elé; amolyan mindenes épületecskét épít a kertbe, és... és segít a gyermekeknek a „fészekrakásban"...

Több mint egy esztendeje megy ez így. Akkor vált meg a testülettől, hogy több mint három évtizedes szolgálat után a megérdemelt nyugalmat élvezze.

CSAK dérlepte haja sejteti az elmúlt éveket. Hatalmas termete ma is szálfaegyenes, mozgása pedig fiatalokat is megszégyenítő. Pirospozsgás arcáról nyugodtság, derű sugárzik; a sorssal elégedett, magabiztos emberek mosolya ez.

— *Az egészsége?*

— *Nem panaszkodhatom* — válaszolja csendes mosolygással.

— *Nehéz volt megszokni az új életrendet?*

— *Nagyon* — vallja be őszintén. — *Hiába, nem olyan egyszerű elfelejteni harmincegy esztendőt...*

— *És a kapcsolat?*

— *Majd minden héten megnézem őket. Hiányoznak...*

EGY KIS DOBOZKÁBÓL fényképek kerülnek elő. Amatőrképek a családról: a négy gyerekről, családi eseményekről és tűzoltóeseményekről. Az otthon és a szolgálat emlékei csakúgy megférnek itt is, mint ahogy Vizi József nyugállományú tűzoltó főtörzsőrmester szívében eggyéforrtak a hosszú esztendők során.

Az egykori fiatal kőművessegéd az éhezés, a munkanélküliség elől keresett menedéket az akkori testületben, de évek gyötrődése kellett hozzá, hogy az igazi emberséggel találkozzék, s a szalmaszál, amibe akkor kapaszkodott — életcéllá, hivatássá váljék.

Emlékek sokasága kel életre a beszélgetés során. Egy ember életének apró epizódjai, aki sok viszontagságot megért; megismerte az embertelenséget, tűrte a megaláztatást, s aki elsőként állt a szétszóródott közösség élére, mert bízott a jobb-ban és hitt az emberibb életben...

AZ ÉVEK az ő hitének bizonyságát adták, s tán ezért is van az, hogy nem lett hűtlen a hivatáshoz. Mert amellett, hogy hetente meglátogatja az alosztályt, nevelő, felvilágosító munkát is vállal. Tűzvédelmi propaganda-előadásokat tart üzemekben, téeszekben és iskolákban. Tavaly is jónéhány száz emberrel találkozott így; az idén és jövőre is tervez hasonló előadásokat.

— *Télen a legjobb* — mondja —, *mert ilyenkor mindenki jobban ráér, és az én elfoglaltságom is jobban engedi.*

Persze, nem mindenütt megy simán a kezdeményezése. Előfordul, hogy egyikmásik téeszbe négyszer-ötször is ki kell mennie, mire összejön a tagság. És mégis csinálja, őszinte szívvel, akarással, úgy, ahogyan 31 esztendeig egyfolytában a nyíregyházi alosztályon.

SAJÁT TERMÉSŰ borával kínált bennünket, az ideiből. Kissé zavaros volt még, mentegetőzött is miatta. De mi nem a színét néztük, hanem az ízét kóstolgattuk. Az már igazi volt. Olyan, mint az az érzés, amellyel a házigazda bennünket fogadott, s olyan, mint amilyennel mi kívántuk neki, hogy még nagyon sokáig élvezze a megérdemelt pihenést erőben, egészségben.

—*b*—

Egyelőre csak a konyha meszelése van hátra, a többit majd később...

A sugárvezet

A CSALÁD NAGY VOLT, a föld meg Jobbnak látta tehát, ha a városban szerencsét. Egy falujabeli tűzoltó biz ra jelentkezett. Lassan tizenöt éve Hogy mi történt azóta?

Tanfolyamra küldték, utána vidékre a fővárosba helyezték. Megnősült, l született, elvégezte az általános iskolá kocsivezető szeretett volna lenni, de r került. Kereken nyolc esztendeje sugá a IX. kerületi alosztályon.

Ez néhány mondatban Rozner János örmester eddigi élettörténete. Bajos molhatnánk össze, hogy a másfél alatt hány bonyolult és cseppet sem telen feladatot kellett végrehajtania.

AZ EMLÉKEK egy kissé össze is fo benne, nehéz kiválasztani közülük galmasabbat. Nyolc—tíz ilyet is em miközben beszélgetünk, kiderül: a tö is ugyanilyen „meleg" perceket oko

Kezdő sugárvezető volt az alc amikor a Hungária Vegyiművekbe ták őket. Jóformán az utolsó máso értek fel a veszélybe került épül emeletére...

A SÖRGYÁRI TŰZ kétszeresen is emlék számára. Azon a napon op kisfiát, s nem tudta: sikerül-e me A Vegyianyagkészletezőnél keletke esetre sem szívesen emlékszik vis a két kezén megsérült. Egy ízben lamivel több acetilént szívott be nél, és ma sem érti, miért nem e ki rögtön a kórházból...

EZ A BÁTOR EMBER NEM SZ bevallani, hogy félni is szokott. Ig szerint csak utólag, amikor már r végiggondolhatja a történteket. Aká sai, ő is nagyon szeret vonulni. I kor, ha idejében elkaphatják a tü ha előbb avatkozhatnak be, mint c kiérkezett egység...

A többiekkel — ha kell — szó megértik egymást. A laktanya azonban nem ilyen alkalom. Rozn ugyanis csoportjában a tisztaság olykor bizony elég hangosan birál

SZÓRAKOZÁSRA kevés ideje r amúgy sem hagyhatják egyedül a ket. Nemrégiben tágasabb lakásba szabadnapjain bőven akad rendezg

1964. január 7-én lesz a nevez leum. Olyan szeretettel említi azc még megvannak a régiek közül, zán tapintatlanság volna megkérd hogyan döntene, ha újból kezdhe

dizsár Lászlóné laboráns — Kemechey Magdolna tisztviselő — Vidó Emília, az olajosztály beosztottja — Henisch Gáborné adminisztrátor — Fekete Lajosné csomagoló

A gyógyszertári önkéntesek

ázezres tételekben sorakoznak lcokon a barbamidok, az antineuralgi- s a többi gyógyszerek is valóságos utalkotnak. Egyébként így is nevezik a nás rendbe állított rekeszeket, amenek még utcafelelősei is vannak.

tágas laboratórium olyan, mint egy ern boszorkánykonyha. Nem is csoda, rszág egyik legnagyobb megyéjének yszer-ellátása bonyolult feladat, és zoros felelősséggel jár. Egyetlen eltétett címke emberéletet olthat ki, s a sőt háromkeresztes mérgek adagolár tizedgrammot sem tévedhetnek. Tazért nem kell senkit sem figyelmez- a fokozott elővigyázatosságra meg hogy milyen nagy károkat okozhat tűzeset. Mindent meg is tesznek a baj lőzésére. Bár egyre kevesebb a hely, sem torlaszolják el a közlekedési at. Szinte két-három méterenként tak egy-egy kézioltót. Cseppet sem pas ez, hiszen tűz alkalmával elsősorban avatkozhatnának be, a víz talán még nél is nagyobb károkat okozna.

kos István igazgató sokat és sen foglalkozik a tűzvédelemmel. Az ntesekről is olyan szeretettel beszél, nyomban megértjük, miért érnek el évre figyelemre méltó sikereket, s az idei két országos elsőségük sem a len műve. Ha olykor összezördülnek, netán kedvüket szegi valami, a munol lett igazgató mindig szakít időt a tetésre.

sze, Szegedi Jánosnak, a parancsnokincsen könnyű dolga. Amikor ide kenűvezetőnek, elhatározta, hogy példás t teremt. Tudta jól, ez csak akkor éges, ha minden osztályon működnek ıtesek. Ma már nem titok: nehéz volt vezés, miután különböző korú, beoszés műveltségű dolgozókból kellett kiani a közösséget. Meg néha nem épellemes meglepetések is érik. Az ors verseny előtt pl. a női raj egyik-mágja váratlanul bejelentette: nem csitovább... A nem valami szerencsés sztás után pedig hiába „pótolta ki" az összeget az igazgató, ismét akadtak olyanok, akik lelkük üdvösségére fogadták, hogy ez volt az utolsó verseny...

Ilyenkor bizony szükség van egy kis „injekciózásra", bár nem kell egészen komolyan venni ezeket a bejelentéseket. Mert hát nem olyan egyszerű felmondani a régi barátságot, és különben is „muszájból" korántsem dolgozgatnának ilyen lelkesen. Gyógyszerészt, drogista-mestert, adminisztrátort, segédmunkást, csomagolót és ipari tanulót egyaránt találhatunk közöttük. Fiatalokat éppen úgy, mint meglett korúakat — lányokat és asszonyokat, fiúkat és komoly családapákat. Sokan már szocialisa brigádok tagjai.

A verseny után néhány hetes pihenőt engedélyezett nekik az igazgató. Rájuk is fért, elvégre három hónapon at kemény munkával készültek a nagy vetélkedőre. A kiképzés azonban hamarosan folytatódik, és igyekeznek minél gyakorlatiasabba tenni. Nem véletlen, hogy ebből a kollektívából került ki a verseny egyik ügyességi számának győztese. Vidó Emília – akárcsak a többiek — évek óta igazi tűz oltásával is gyarapíthatja tudományát. A hulladék anyagokat időnként veszélytelen helyen meggyújtják, s ilyenkor minden önkéntesnek be kell bizonyítania hozzáértését...

Hogy jövőre is megvédik-e bajnokságukat a Pest megyei Gyógyszertárak Központjának önkéntesei, azt aligha jósolhatnánk meg. Arra viszont joggal számítunk, hogy az esélyesek között találjuk majd őket. De akár győznek, akár nem, ellentétben azzal az epéshangú felirattal, amelyet egy prémiumcsökkentési határozat mellett az olajosztályon láttunk, nem porba írják majd erényeiket és hibáikat sem kell márványba vésni...

gádor—ozváry

Gaskó László, a galenusi laboratórium vezetője

Marcheschi Károly raktárvezető

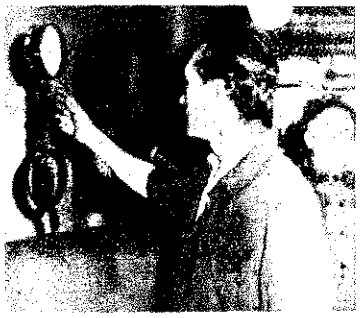

Szatora Mihály fűtő

Szente Gyula asztalos szakmunkás

Éppen látogatásunk napján kapott kormánykitüntetést Bakos István igazgató. Dolgozótársai szeretettel köszöntötték

A női raj tagjai a versenyen készült képeket nézegetik. Jobbszélen Szegedi János parancsnok

Miről írnak olvasóink?

Török Sándor tű. ftőrm. írja Berettyóújfaluról: „Az elmúlt pártoktatási évben alosztályunk beosztottai a marxizmus—leninizmus ismeretei"-nek első évfolyamát végezték el. Egyikünk-másikunk — pl. *Rácz István* őrm. és *Szőke Lajos* szkv. — eleinte egy kissé passzívan szerepelt a szemináriumokon. Ezt azonban csupán kellő önbizalom hiányának tulajdoníthattuk, mivel — mint kiderült — ők is alaposan felkészültek.

Mindent egybevetve, jól sikerült a politikai oktatás. Az előadók mindenkor alaposan felkészültek, a hallgatók pedig egyre inkább önként jelentkeztek hozzászólásra.

A beosztottak megnövekedett politikai képzettségének eredményeként sokkal élénkebbé váltak a sajtófoglalkozások. Az elvtársak területi munkájuk során bátrabban válaszolnak a feltett kérdésekre, sőt kezdeményezőbbek is.

A mostani oktatási évben 4 fő kivételével valamennyien a második évfolyam anyagát fogjuk tanulmányozni. Két elvtárs ugyanis előadó lesz a vándorpártiskolán, ketten pedig marxista középiskolára járnak."

Sári János tű. alez. Székesfehérvárról arról számol be levelében, hogy a nyár folyamán csekély káruk keletkezett mozdonyszikrától. Hat vasúti fővonal és több mellékvonal szeli át a megye területét. Az illetékes pályafenntartási és fűtőházi főnökségek ennek megfelelően tették meg a szükséges intézkedéseket. Tűzőri szolgálatot szerveztek, és egy függetlenített műszaki szakemberrel felülvizsgáltatták a Székesfehérvárról induló, illetve az ott áthaladó mozdonyokat. Összesen 315 ellenőrzést végeztek, és ennek során szikrafogó, hamuláda, parázsszita, fenékcsappantyú, illetve locsoló javítás végett 47 izben irányítottak vissza a fűtőházba mozdonyokat.

Tóth József tű. ftőrm. az orosházi önkéntesek zenekaráról tudósít.

A zenekar 1929-ben alakult. Vezetője, *Szabó Mihály* önk. tű. hdgy. 1934 óta irányítja az együttes munkáját. Áldozatos tevékenységének köszönhető, hogy a zenekar egyre nagyobb megbecsülést szerez a lakosság és a város vezetőinek körében. Nemcsak saját rendezvényeiken, hanem más szervek műsorain is fellépnek.

Sokat foglalkoznak a fiatalok nevelésével is. Olyan kiváló tűzoltó zenészek segítik a kis Farkas Mihályt meg a többieket, mint K. *Tóth Lajos*, a zenekar alapító tagja, akinek a fia egyébként ugyancsak tagja a testületnek.

Kálmán István tű. alhdgy. írja Székesfehérvárról: „Az elvtársak délutánonként nálunk is lelkesen röplabdáznak, néha estig is elhúzódik egy-egy mérkőzés. Tavasszal a csapat benevezett a városi bajnokságra. Rendszeres edzésekkel készültek, de így is jókora lámpalázzal álltak ki az első mérkőzésre. Meglepetésükre győztek. Az első sikert újabbak követték. A városi szakmaközi bajnokságban is jó eredménnyel szerepelnek. A Szolnokon megrendezett Tisza-kupa küzdelmein több tűzoltó is szerepelt a városi válogatottban. Remélem, az eddigi sikerek kellő önbizalmat adnak a csapatnak, s ez megfelelő rutinnal párosulva elősegítheti a további jó szereplést."

Baricsa László tű. szkv. nemrégiben került a győri alosztályra. Levelében arról számol be, hogy a kollektíva mindenben segítette. Két másik társával szinte egyidőben került az alosztályra. Az alosztályparancsnok és a beosztottak fáradságot nem kímélve siettek segítségükre, hogy mielőbb elsajátíthassák a szükséges elméleti és gyakorlati tudnivalókat. Több esetben szabadidejüket áldozták fel tanításukra. Az önzetlen segítségnyújtás és az igazi elvtársias légkör gyorsan megszerettette velük a hivatást. Személy szerint is nagyon sokat köszönhetnek *Szabó István* tű. ftőrm-nek. Az őrségparancsnok gyakran bízta meg őket önálló feladatokkal. Már részt vettek a versenyszerelésben, és káresetek alkalmával beosztják őket a vonulószerre.

Miskovits László tű. ftőrm. írja Letenyéről: „Szeptember 28-án ünnepelte fennállásának 35. éves évfordulóját a bázakerettyei önkéntes tűzoltótestület. Az ünnepségre az alapító tagokat is meghívták. *Kiss Márta* tanácselnöknő meleg szavakkal üdvözölte a jubiláló önkénteseket, majd ünnepi beszédében ismertette három és fél évtizedes munkájuk eredményeit. A nevezetes évforduló alkalmából a járási tanács és a megyei osztályparancsnokság jutalomban, illetve dicséretben részesítette a testület több tagját. *Zsédó Ferencet*, a parancsnokukat pedig hadnaggyá léptették elő."

Csapó András tű. őrgy. a hidasnémeti községben megtartott összevont gyakorlatról számol be levelében. Ezen a vendéglátókon kívül részt vettek a tornyosnémetiek és a hernádszurdokiak is. Idézünk a levélből:

„Már sötét volt, amikor felkúsztak a lángnyelvek egy valódi szalmakazal oldalán. Persze, csak egy erre a célra „feláldozott" kis szalmakazal gyulladt meg. A tanácselnök vette észre a tűzesetet, és nyomban riasztott.

A helyi önkéntesek között öt lány, névszerint: *Bártfai Erzsébet, Kavacsánszky Erzsébet, Szepesi Erzsébet, Juszkó Margit* és *Csordás Teréz* is részt vett a tűzoltásban. Méghozzá legalább olyan ügyesen, mint a motorkezelő, a sugárvezető meg a szomszédos községek férfi önkéntesei, akik egyébként ugyancsak kitettek magukért.

A gyakorlat során sok értékes tapasztalatot szerezhettünk. Ezek közül csupán azt szeretném [illegible] teni, hogy véleményem szer[illegible] egy kissé lebecsültük a nő[illegible] kat, pedig ha olyan fela[illegible] állítjuk őket, amely nem [illegible] meg erejüket, akkor kett[illegible] nunk is lehet szervezésük[illegible] részt ott is ütőképes tűz[illegible] alakíthatunk, ahol kevés a [illegible] lunk ez sok községben [illegible] gendot jelent); másrészt h[illegible] zik a tűzoltóskodást, min[illegible] anyák és háziasszonyok [illegible] emlékezni fognak arra, mitő[illegible] szülőket a tűz megelőzése[illegible] ben."

Varga Ferenc tű. szds. ír[illegible] szoboszlóról: „A hajdúbös[illegible] önkéntes tűzoltótestület v[illegible] a rajparancsnokok, valamin[illegible] si tanács igazgatási osztályá[illegible] ottani tűzrendészeti kirend[illegible] zetőjének kíséretében ta[illegible] cserelátogatást tettek Hajd[illegible] lón. Ennek az volt a célja[illegible] még nemrégóta működő ké[illegible] kölcsönösen megismerje[illegible] munkáját. A vendégek ala[illegible] nulmányozták a hajdúszob[illegible] tület tavalyi és idei költs[illegible] Igen részletesen érdeklődte[illegible] házak ellenőrzésének módj[illegible] mint arról, hogy a házige[illegible] képpen szüntetik meg a [illegible] szabálytalanságokat.

Varga János tű. őrm. a [illegible] vesdi alosztály sportéletér[illegible] be levelében. Mint írja, [illegible] beosztottai rendszeresen r[illegible] nek a helyi sportrendez[illegible] Az alosztály röplabdacsap[illegible] meg a JTST által rendeze[illegible] da-bajnokságot. Az MHS j[illegible] nyén pedig igen értékes [illegible] helyezést szereztek. Ezenk[illegible] alkalommal közös sportna[illegible] deztek a társszervekkel, v[illegible] helyi üzemek dolgozóival. [illegible] bek között a környéken [illegible] szovjet katonai alakula[illegible] pártbizottság dolgozóival, [illegible] séggel, a járási kiegészítő[illegible] noksággal, a KISZ-szervez[illegible] tanáccsal is.

Az alosztály dolgozói a [illegible] lyamán építettek egy tek[illegible] munkálatokból különösen [illegible] *zsef* őrm., *Papp János* [illegible] *Murányi Mátyás* szkv. vet[illegible] rekasan a részét.

Végül megemlíti a levé[illegible] az egységen kevés a tor[illegible] röplabdát sem kaptak eb[illegible] ben, pedig a jelenlegi eg[illegible] igen kevés.

Így segítjük az önkénteseket

Írta: Greiner Tibor vb-titkár, a járási tűzrendészeti bizottság helyettes elnöke

A TATAI JÁRÁSHOZ TARTOZÓ KÖZSÉGEK ÖNKÉNTES TŰZOLTÓTESTÜLETEI általában hosszú múltra tekinthetnek vissza. Többen közülük nemrégiben ünnepelték 50, illetve 75 éves fennállásukat. Tevékenységük, eredményeik alapján igazán elismerésre méltó. A járási tanács végrehajtó bizottsága évről évre értékeli munkájukat. Ezek a vb-ülések nagyon alkalmasak arra, hogy leméríhessük a fejlődést, megállapíthassuk a hiányosságokat és azok okait, s hogy a vb véleménycserét folytasson a tűzrendészeti hatóságokkal. Nem kis része van ezeknek a vb-üléseknek abban, hogy — főleg az utóbbi években — emelkedett a járás tűzrendészeti tevékenységének színvonala.

CSUPÁN NÉHÁNY OLYAN MÓDSZERT KÍVÁNOK MEGEMLÍTENI, amely jól vált járásunkban és hozzájárult a színvonal emelkedéséhez.

1957-ben járási és községi szinten tűzrendészeti bizottságokat alakítottunk az önkéntes testületek tevékenységének minden irányú támogatására. Feladatuk a politikai és szakmai továbbképzés segítése, a megfelelő létszám biztosítása, a tűzoltóversenyekre való felkészülés irányítása, és a nyári mezőgazdasági munkák idején a megelőző intézkedések megszervezése stb.

A BIZOTTSÁG NYÁRON HAVONTA, egyébként negyedévenként ülésezik. Ilyenkor beszámoltatjuk egy vagy két községi tűzrendészeti bizottság elnökét a helyi bizottság tevékenységéről, és meghatározzuk a feladataikat. Bevált módszer, hogy rendszerint egyszerre értékeljük egy jól működő és egy kevésbé tevékeny bizottság munkáját. Ez ugyanis lehetővé teszi a tapasztalatcserét.

A községi bizottságok ugyancsak negyedévenként, illetve havonta tartják megbeszéléseiket. Munkájuk kezdetben nehézkes volt. Ezen azzal igyekeztünk segíteni, hogy alaposan kidolgozott szempontokat adtunk ki részükre és a helyszínen is segítettük őket.

SIKERÜLT MEGSZÜNTETNI a korábbi években rendszeresen tapasztalható létszámhiányt. Az önkéntes tűzoltók létszáma jelenleg 662 fő, tehát jóval nagyobb az előírtnál. Vértessomlón egyébként pártoló tagjai is vannak a testületnek, és a rendes tagokhoz hasonló kiképzésben részesülnek.

Folyamatosan és tervszerűen halad az új tűzoltószertárak [illegible] letve a meglevők felújítása. Az elmúlt években 10 helyen épü[illegible] tár, úgyhogy a 22 tűzoltószertár közül 18 már minden igényt[illegible]

A járási vb rendelkezést adott ki a községeknek az önk[illegible] oltók ruházatának folyamatos beszerzésére. Jelenleg már az [illegible] mintegy 98 százalékának van megfelelő egyenruhája.

A TÉLI HÓNAPOKBAN tartott rendszeres politikai és szak[illegible] zésnek is nagy része van a testületek megszilárdításában. Az [illegible] szívesen fogadják a velük való foglalkozást, melynek igen szé[illegible] nye a zárógyakorlatoknak és a járási versenyeknek szinte [illegible] tapasztalható színvonal emelkedése.

A tanács végrehajtó bizottsága a legjobb eredményt elér[illegible] tűzoltókat évről évre pénzjutalomban részesíti.

A községi tanácsok végrehajtó bizottságai évenként több [illegible] is foglalkoznak a tűzrendészeti helyzettel, és határozataikkal ig[illegible] segítséget nyújtanak az önkénteseknek. A községi tanácsok [illegible] értékelik a testületek munkáját.

AZ EMLÍTETTEKEN KÍVÜL más hasznos módszerek is m[illegible] tak járásunkban.

A tűzrendészeti kirendeltség és a tanács igazgatási osztálya [illegible] járási tűzrendészeti bizottság bevonásával, sok esetben közösen [illegible] ügyeleti vizsgálatait. Az évi ellenőrzéseken kívül, az időszerű [illegible] megfelelően időszakos brigádvizsgálatokat is tartunk.

Az eredmények jórészt annak is tulajdoníthatók, hogy a jár[illegible] ségi tanácsok, valamint a megyei tűzrendészeti osztályparancs[illegible] zött igen jó munkakapcsolat alakult ki. Rendszeresen tájékoz[illegible] mást a tapasztalatokról, és megvitatjuk a teendőket.

JÁRÁSUNKBAN véleményem szerint jó úton halad a tűzren[illegible] adatok társadalmasítása. A testületek szervezeti élete, tagjain[illegible] mezettsége és szakmai képzettsége arról tanúskodik, hogy a tű[illegible] tel kapcsolatos állami feladatok közül egyre többet tudunk [illegible] úton és sikeresen végrehajtani.

Mentési gyakorlatokon megszokott az ilyen látvány. — A. Braida gráci fotóriporter viszont ritka pillanatot fogott ki, amikor egy elmebeteg asszony „vezénykő nélkül" ugrását, illetve mentését megörökítette

Különös beavatkozás

nius 17-én nagy feltűnést kel- Grácban, hogy egy elmebeteg ony kiugrott a lakása ablaká- Az asszonyt már több izben ltték a gráci elmegyógyintézet- Az említett napon a ház lakói- feltűnt az asszony furcsa má- rtása. Óvatosságból értesítették ndőrséget, sőt a gráci hivatásos ltóságot is. Mindez igen hasz- ıak bizonyult, mivel az elme- g az ugróponyva kifeszítése hamarosan kiugrott az ablak- Az ugrás említésre méltó sé- s nélkül ment végbe: az asz- y csupán hátcsigolyazúzódást vedett.

A szűk óvárosi utcán a tolólétra gyors felállítása nem volt lehetséges, tehát az ugróponyva kifeszítése volt az egyetlen megoldás. 1945 óta ez volt a tűzoltóság második sikeres mentési akciója ugróponyvával. Évekkel ezelőtt egy férfi ugrott le egy ház harmadik emeletéről, és sikerült sértetlenül megmenteni.

Figyelemre méltó, hogy mivel az elmebeteg asszony ugrása — érthetően — nem meghatározott „vezényszóra" következett be, tehát minden egyes tűzoltónak szinte automatikusan kellett megfeszítenie a ponyvát a váratlanul bekövetkezett ugráskor.

Új speciálszer

erdőtüzek oltására alkalmas új tó gépjárművet konstruáltak az gazdasági szakemberek. A kétterepjáró rákapcsolható ekével felszerelve, s a tűz fészke körül fogásra 1,5 m széles védősávot tud húzni. A terepjárón elhelyezett tartályokban 800 liter speciális oltóanyag fér el. A gép óránként 40 kilométeres sebességgel haladhat, és könnyedén leküzdi a folyókat, mocsarakat, irtásterületeket.

ÉRDEKESSÉGEK

Helikopterek a tűzoltás szolgálatában

Az amerikai tűzoltóság mind nagyobb mértékben használja a helikoptereket. A helikopter légcsavarjának lefelé irányuló légárama ugyanis félreszorítja vagy leveri a tűz lángjait. Ugyanakkor a helikopter gyorsan és közvetlenül meg tudja közelíteni pl. a repülőtéren szerencsétlenül járt repülőgépet. A helikopter személyzetének alapvető feladata természetesen elsősorban az emberélet mentése. A Katap N—43V helikopter (az Egyesült Államok tűzoltósági helikoptere) fedélzetén 2 tűzoltót és 45 kg tűzoltóanyagot és különleges felszerelést szállít. A haboltó készülék 3,4 köbméter hab fejlesztésére alkalmas. A készülék felszállás és leszállás közben is egyaránt működtethető. A gép egy perc alatt a levegőbe emelkedik, és bármilyen talajra — még lápra is — le tud szállni.

Univerzális fecskendő

Az anghai Birminghamben a helyi tűzoltóság igényeinek megfelelően univerzálisan felhasználható gépjárműfecskendőt állítottak szolgálatba. A felépítményben célszerűen el lehet helyezni a szükséges tűzoltófelszereléseket. A gépjárműfecskendő Diesel-motorjának a teljesítménye 180 LE. A motort a felépítmény közepén helyezték el. A gépjárműfecskendőre két szivattyút építettek be. A nagyobbik szivattyút a felépítmény elején helyezték el; teljesítménye másodpercenként 75 liter 70 vízoszlop-méter nyomás esetén. Az első beavatkozásra szolgáló szivattyú 21 légkörnyomású vizet szolgáltat a vízköddel oltáshoz. Ebből a célból két orsón 60—60 m tömlőt helyeztek el a gépjármű hátsó részén. A felépítményben van a kb. 1200 literes víztartály, s itt kaptak helyet a légzőkészülékek, a takaróponyvák stb. is.

Tűzvédelmi Kutató Laboratórium

A norvég tűzvédelmi kutató laboratóriumot 1935-ben hozták létre a trondhjemi műszaki egyetemen. A laboratórium vizsgálatokat folytat az épületszerkezetekkel, a tűzelőberendezésekkel és a melegítő készülékekkel kapcsolatban; meghatározza továbbá a különböző szilárd, folyékony és gáznemű anyagok tűzveszélyességét. A laboratóriumot különleges kemencékkel szerelték fel a terhelés alatt álló falak és födémek vizsgálatára (a kemence mérete 12x24 m, a daru magassága 6,5 m, teherbíróképessége pedig 10 tonna). A vizsgálat alá kerülő födém legnagyobb mérete 2,5x5 méter — 80 tonnáig terjedő terhelés esetén.

NÉHÁNY SORBAN

Bulgáriában 15 éve alapították az Állami Tűzrendészeti Tanintézetet. A tűzoltóság felsőfokú káderképzésében szerzett érdemekért a Nemzetgyűlés Elnöksége „1944. szeptember 9" érdemrenddel tüntette ki a tanintézetet.

*

Külföldön nagy mértékben elterjedtek a pneumatikus hatású gépi felszerelések (fűrészek, vésők, marók stb.). A felszerelések működtetéséhez szükséges sűrített levegőt nagy nyomású hordozható acélpalackokban tárolják. A palackot 1,8 m hosszú hajlékony fémcső köti össze a felszereléssel. Ezek a felszerelések gépkocsik és repülőgépek balesetei és tüzei alkalmával jól használhatók a mentési munkák során is.

*

Az Egyesült Államok országos tűzbiztosítási bizottsága közli, hogy 1963. januárjában 142 millió dollárt tett ki a tűzkár. Az előző év januári tűzkárokhoz képest (134 millió dollár) tehát 6,4 százalék emelkedés mutatkozik.

*

Franciaországban pneumatikus lökéscsillapítóval ellátott tűzoltósisakokkal végeznek kísérleteket. A vizsgálatok kielégítő eredményeket mutatnak. Ezek alapján állapítják meg, hogy a bőr vagy pedig a műanyag alkalmasabb-e a sisakok készítésére.

*

Az Egyesült Államokban 2,5, 4,0 és 6 köbméter űrtartalmú víztároló tartályokat gyártanak. A tartályok műanyagból készülnek, és gépjárműre helyezhetők.

*

Az angol Service Electric Co. Ltd. cég kézi hajtású riasztó szirénákat gyárt. A szirénajelzés kedvező légköri viszonyok között 1,6 km-es körzetben hallható. A sziréna forgórészének átmérője 225 mm, fordulatszáma percenként 3000; hangjának rezgésszáma másodpercenként 400 periódus.

*

Az amerikai Fyr—Fyter cég FCH—8 jelzésű porral oltó kézi tűzoltókészülékeket gyárt, amelyek nátriumhidrogénkarbonát alapú töltete 9 kg (56—1 modell), illetve 13,6 kg (57—1 modell). Az új porkeverék léghabbal együtt is használható.

Újdonságok

Időszerű szakmai kérdésekről

A radioaktivitással kapcsolatos legfontosabb tudnivalók a megelőző és mentő tűzrendészetben

Az eddig megállapított, illetve ismertetett törvényszerűség csak a legegyszerűbb elemre vonatkozik. A többi elemre vonatkozóan ez az összefüggés nem áll fenn, mert a tömegszám a rendszám kétszerese vagy annál több. Ez tehát azt jelenti, hogy a magban a proton mellett van olyan részecske is, amelynek a tömege megegyezik a proton tömegével, de ugyanakkor semleges, tehát semmilyen töltéssel nem rendelkezik. Ezt az anyagi részecskét neutronnak nevezzük. A legegyszerűbb elemi atom kivételével tehát az atom tömegét a protonok és a neutronok alkotják

$$A = Z + N$$

A protonok és a neutronok a magban nukleon párokat alkotnak. A nagy tömegszámú elemek esetén neutronfölösleg mutatkozik.

4. Az izotóp fogalma és az izotóp előállítása

Azokat az elemeket, amelyek atommagjában a protonok száma azonos, de a neutronok száma különböző, izotópoknak nevezzük. Az ilyen elemi atomnak a tömegszáma is különböző vel a tömegszáma

$$A = Z + N.$$

Ez azt mutatja, hogy az egyes elemek különböző tö számú, de azonos kémiai tulajdonságú izotópokból épülne illetve tevődnek össze.

Izotóp egy helyről valót jelent. A legtöbb elem külö tömegszámú izotópokból tevődik össze. Pl.:

a hidrogénnek	3	
az oxigénnek	3	izotópj
az ónnak	10	
az urániumak	3	

A 100 féle elemnek kb. 270 különböző természetes izo ismerjük. Mesterségesen kb. 800 különböző izotópot lehet e tani. Ez azt jelenti, hogy valamilyen radioaktív sugárzás sára az elemeket más elemekké lehet átalakítani. Az átal során keletkezett új elem instabil vagy stabil, de ezzel egy leg általában valamilyen radioaktív sugárzás is fellép.

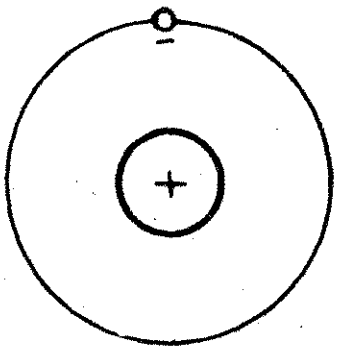

Hidrogén-atom

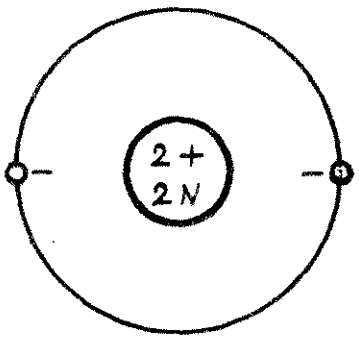

Hélium-atom

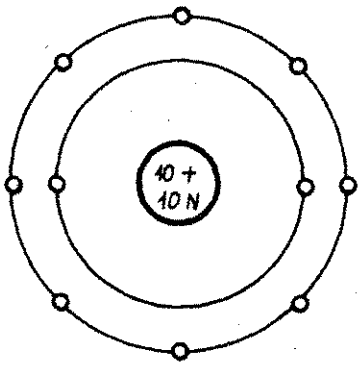

Nátrium-atom

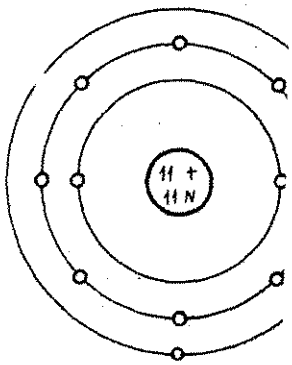

A hidrogén három külö izotópja

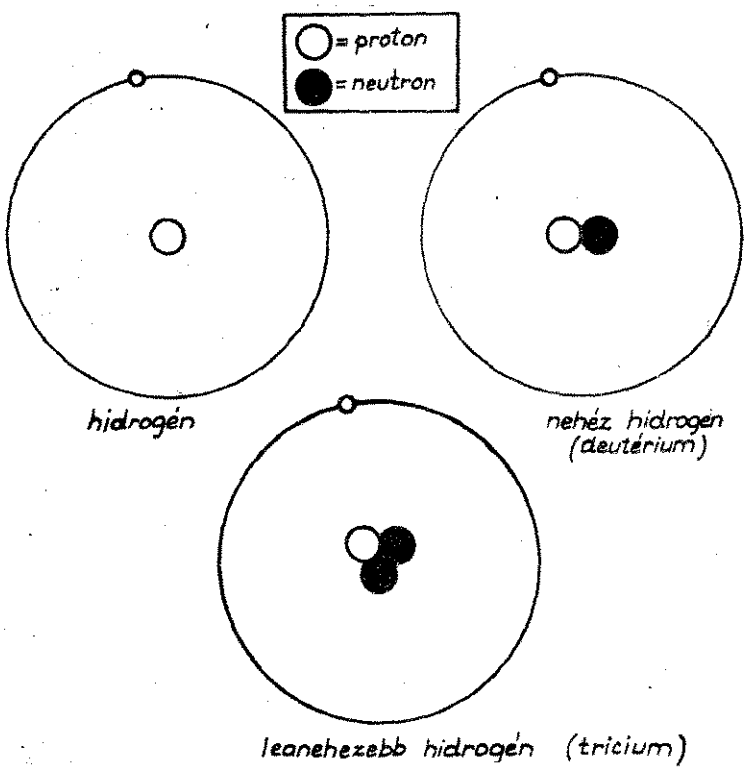

Litium-atom

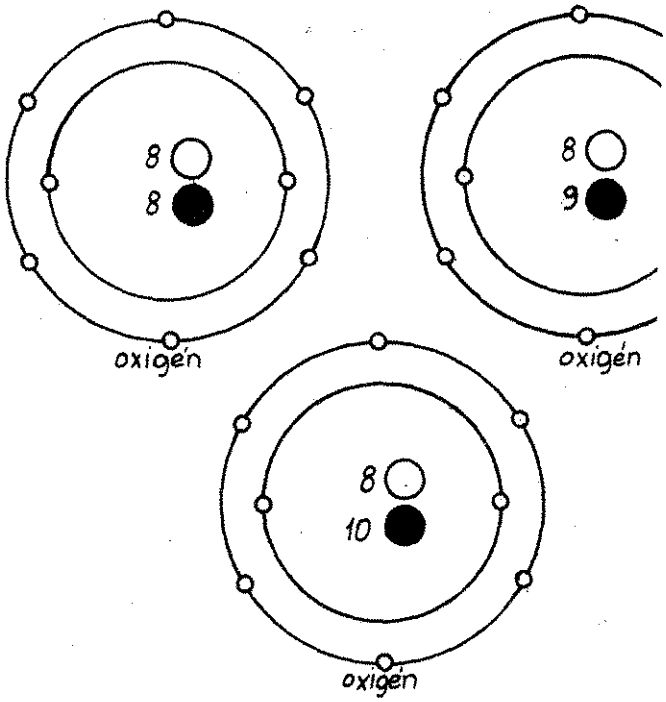

Az oxigén három különböző izotópja

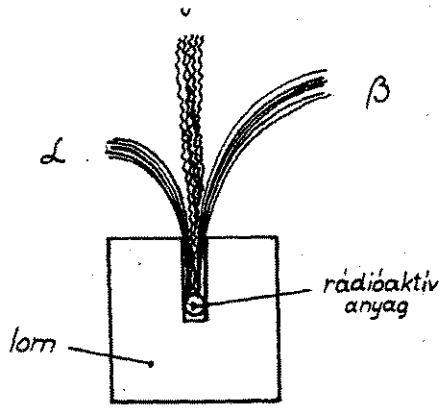

radioaktív anyagok sugárzási fajtái

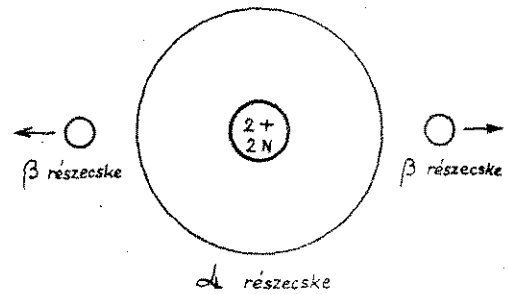

Alfa- és béta-részecskék

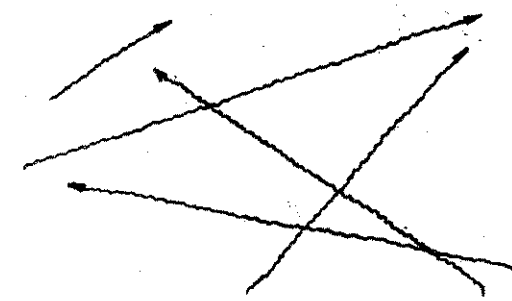

Gamma-sugarak

5. Radioaktív anyagok

Magfizikai szempontból az elemeket (izotópokat) két csoportosztjuk:
stabil,
instabil.

A kb. 270 természetes izotóp közül csak igen kis százalék a dioaktív — tehát instabil; pl.:
V^{50} Rb^{87} Th^{232} U^{238}, 5. —

A nagyobb százaléka nem radioaktív, tehát stabil. Az elemek lönböző izotópjait (stabil és instabil) bonyolult fizikai és kéai eljárás során el lehet választani egymástól.

A radioaktív anyagok bizonyos idő alatt lebomlanak, és nlásuk végtermékeként stabil elem keletkezik; pl.:
$_{92}U^{238}$ esetén a végtermék ólom.

A radioaktív elemnek bomlása során különböző radioaktív ;árzás lép fel:
(alfa), β (béta), γ (gamma).

Az α anyagi részecske, tehát elektronjától megfosztott héliummmag;
a β pozitív vagy negatív elektron;
a γ elektromágneses rezgés.

Azt az időtartamot, amely alatt a radioaktív anyag atommagnak fele elbomlik, felezési időnek nevezzük.

A bomlás folyamata (α β γ), a felezési idő az egyes radioív anyagokra jellemzően más és más.

A mesterségesen előállított radioaktív anyagok, izotópok magkciók folyamán jönnek létre.

A különböző energiájú sugárzás hatására az anyag rendszá- és tömegszáma megváltozik. A részecskével bevitt nagy ener- hatására az elemi atom bomlástermékeire hasad:

$$^{7}_{3}Li + ^{1}_{1}p = ^{4}_{2}He + ^{4}_{2}He;$$

y pedig egy új elemi atom keletkezik, miközben valamilyen árzás lép fel:

$$^{14}_{7}N + ^{4}_{2}\alpha = ^{1}_{1}p + ^{17}_{8}O$$

Neutronnal történő bombázás esetén

$$^{10}_{5}B + ^{1}_{0}n = ^{4}_{2} + ^{7}_{3}Li + 2{,}78 \text{ Mev}$$

$$^{14}_{7}N + ^{1}_{0}n = ^{1}_{1}P + ^{14}_{6}O + 0{,}628 \text{ Mev}$$

$$^{235}_{0}J + ^{1}_{0}n = ^{236}_{92}U = ^{147{,}98930}_{57}La + ^{87{,}96128}_{35}Br + 3n + en.$$

Az U^{235} átalakulása során a végtermékek tömege nem egyenz alapelem + n tömegével:

$^{235}_{}U$	=	235,11240
$^{1}_{0}n$		
O	=	1,00858
$^{236}_{}U$	=	236,12098
$^{138,92}_{57}La$	=	147,98930
$^{79,916}_{35}Br$	=	87,96128
		235,95058

A tömegkülönbség	=	236,12098
		— 235,95058
		000,17040

ez kb. 160 **Mev** energiával egyenlő.

Az a tömeg, amely az átalakulás során elveszett, energia formájában jelentkezik — ezt nevezzük atomenergiának. Ha igen rövid idő alatt viszonylag nagy tömegű mag bomlik fel a magreakció során, akkor a felszabaduló energia olyan nagy lehet, hogy következtében több millió C°-os hőmérséklet alakulhat ki a környezetben.

(Folytatása következik)

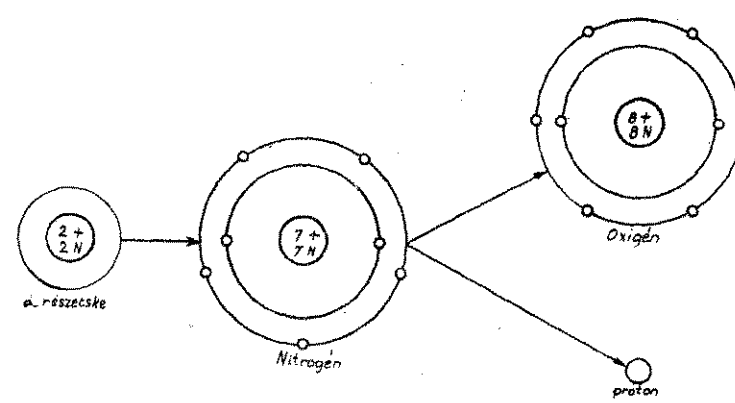

Nitrogént alfa-részecskével bombázva, oxigén keletkezik és proton-sugárzás lép fel

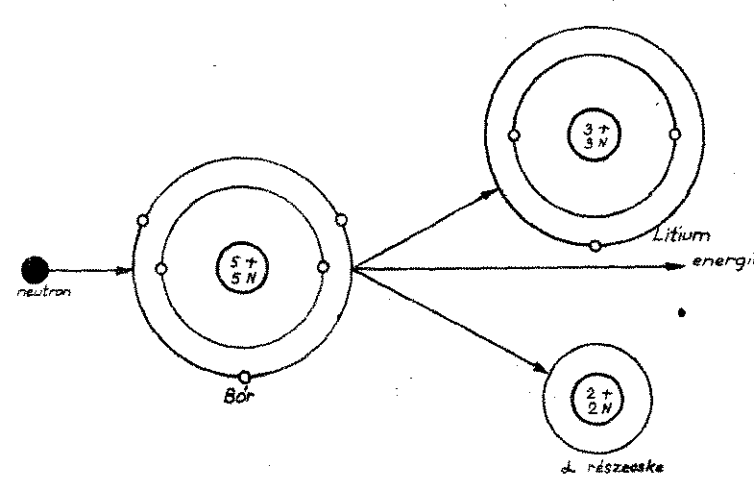

Bórt neutronnal bombázva, lítium keletkezik; alfa-sugárzás jön létre, és energia szabadul fel

LÁTTUK, hallottuk, tapasztaltuk

Lemondott a parancsnok

Deres Lajos, pusztaegresi parancsnok 16 esztendős becsületes szolgálat után elkeseredett hangú levélben jelentette be a lemondását. A nyilatkozatban szemére veti a tanácsnak, hogy figyelmen kívül hagyja a testület érdekeit. Elvették a legutóbbi bálrendezés jogát a testülettől, a KISZ-szervezetnek adták — állítólag ez váltotta ki a vihart. Persze, a bál csak ürügy volt az elkeseredésre, a két szervezet ugyanis már hosszabb ideje nem fér meg egymással. Pedig a tagság részben azonos: számos KISZ-fiatal is tagja a testületnek.

Oldalakat írhatnánk a még „mellékes" okokról, de nem célunk. Ezt is mindössze azért említettük meg, hogy felhívjuk az illetékesek figyelmét: teremtsenek végre rendet Pusztaegresen, mert a vélt, vagy jogos sérelmek előbb-utóbb a testületi élet rovására mennek...

Van és mégsincs...

A vencsellői testület négyszázasa még úgy van, ahogyan a műjtkoriban a javító visszaküldte, azzal, hogy nem tudják megjavítani. Egyébként meglehetősen drága jószág. A tanács egyszer már 12 ezer forintot fizetett a javításáért, de olyan alaposan „megjavították", hogy az első alkalommal lerobbant. A község vezetői azt mondják, állítólag a mágnesével van a baj. És ezzel a visszaküldéssel most már végképp tanácstalanná váltak. Nem lehetne mégis tenni valamit az ügy érdekében? Elvégre nem csupán a kismotorról, hanem az egész község tűzvédelméről van szó!...

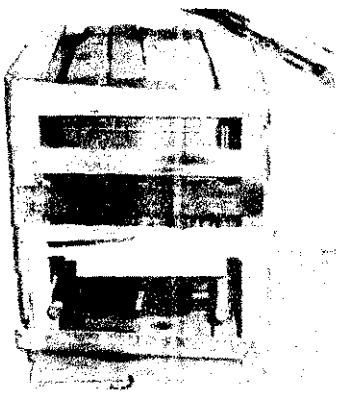

Fölöttébb indokolt

Szeptember 1-ig 1300 dohánypajta épült Szabolcs megyében; az építés fokozott üteme — a dohánytermelés növelésének megfelelően — a jövő évben is tovább tart.

Az eddig létesített pajták komoly gondot okoznak a tűzrendészeti hatóságoknak, miután az építéssel egyidejűleg nem fúrtak kutakat. A hiány pótlására a jövő évben 122 bővízű csőkút fúrását tervezik a dohánypajtákhoz, s a még épülő létesítményeket már ilyen vízforrással látják el.

Fölöttébb indokolt ez az intézkedés, mert pl. a képen látható tiszateleki pajtáknál mindössze 100 liternyi oltóvizet találtunk, ami bizony igen-igen nyugtalanító egy ilyen nagy értékű és tűzveszélyes létesítmény biztonságát illetően, még akkor is, ha arrább egy szivattyús kút van...

Rendfokozatuk: őrmester

Tizennégy éve dolgozik, pedig még csak huszonhét éves. Gépállomási dolgozóként kezdte, majd a tanácshoz került előadónak. Minthogy nem volt meg a szükséges végzettsége, felmondták neki, s egy tsz-be került agronómusnak. Néhány év múlva ugyanennek a tanácsnak az elnöke, s ha semmi sem jön közbe, 1965-ben megkapja az agrármérnöki diplomáját. Ez dióhéjban Szabó István vári tanácselnök életútja. S hasonlóan érdekes Marton Sándor titkáré is, aki négygyermekes apa létére, negyven éves fejjel újra beült az iskolapadba.

De bárhogy is alakult az életük, akár sok elfoglaltságuk akadt, akár kevesebb, mindig hűségesen részt vettek az önkéntes tűzoltóság munkájában. Most, amikor egy nagy község vezetőt ugyanolyan szorgalmasan látogatják a foglalkozásokat, mint régen, amikor még jóval kevesebb gond nehezedett a vállukra. Szabó elvtárs például idén is egyik tagja volt a versenyrajnak, s örül neki, hogy még mindig számítanak rá a csapatban.

A legutóbbi vezetőségválasztás előtt hosszasan tanácskoztak a testületbeliekkel. Végül is úgy döntöttek, hogy nem pályáznak elnöki meg titkári tisztségre, hanem továbbra is megmaradnak egyszerű önkénteseknek. Ugyanolyan szorgalmas területfelelősök, mint a testület többi tagjai. Tevékenységükről rendszeresen beszámolnak Kecskés András parancsnoknak vagy Vranek Péternek, a helyettesére. Ezek a vezető példája így sokkban növeli a vári tűzoltók tlyét, bár ők korántsem ezélaltak ilyen feladatokat.

Ezek után könnyen elképhogy milyen itt a testületi élegyenruhája is van minden tesnek: egy gyakorló meg é neplő. Az őrszobában leme rádió és televízió, s évente közös országjáró kirándulásonek részt. Persze csak azoi valóban tevékenyen munkál A szükséges pénzösszeget m bálok rendezésével teremtik ha lehetőség adódik rá: nyereményekből.

Ebben a községben egyéb is természetes, hogy az önk a tanács szorgalmas aktivái hat tűzoltó tagja a tanácsnal nyukat a végrehajtó bizotts beválasztották.

Azt mondhatná valaki, ho körülmények között igazán dolguk van a váliaknak. E ban csak részben igaz. Té minden energiájukat a fel fordíthatják, nem kell kih az elismerést. Ám azért olyan sima az út idáig! S telt, amíg kialakult egy o ráti kollektíva, amelyet m két vezetője is örömmel lá amelynek szerény muni nagy megtiszteltetésnek hogy nemrégiben őrmester téket elő őket.

Véletlenül

futottunk össze velük Nyíregyházán. Egyikük reggel érkezett, az útitárs csak este. Jutalomüdülésre utaztak hajnalban Galyatetőre. Két kiváló testület jeles parancsnokát ismerhettük meg azon az estén: Thuróczi Mihályt Barabásról, Györkös Zoltánt pedig Dombrádról. Sok mindenről szó esett: otthoni dolgokról tervekről, aztán meg a két hétről, amelyet a festői környezetben eltöltenek. Egyszerű, végtelenül szerény ember mindkettő, olyanok, akik szívesebben tesznek, mintsem beszé jen. Györkös most is csak mondott, hog tetésnek veszi heti üdülést tén örülnek munkájuk m lését látják h hangján nem különösebb, kettőjük teki árulta a meg got...

Az elnöktől hallottuk...

Negyvenöt helyett hetvenöt tagjuk van. Hat számban indultak az ideiversenyen, és négy elsőséget szereztek. Tavaly kis híján bekerültek az országos döntőbe. Télen-nyáron állandó ügyeletet tartanak a szertárban. A tanácsnak van egy fogata, s a kocsis is önkéntes tűzoltó.

Társadalmi munkával rendbehozták a szertárt. Esténként televízióz hatnak, sakkozhatnak vagy biliárdozhatnak az őrszobában.

A tagságnak egyébként a fele fiatal, mindenkinek korló, meg kimenő egyen Sári Géza parancsnok — tizen önkénteskednek! - népszerű ember a község

A szóbanforgó testület s az információt Domoko nácselnöktől kaptuk, akit ben tüntettek ki a Tű Érem ezüstfokozatával.

A módszer bevált

Amikor néhány évvel ezelőtt megszüntették az alosztályt, n ban voltak Hajdúszoboszló vezetői. A gondok azóta sem szünt igaz viszont, hogy lényegesen kellemesebbé váltak. Aránylag alatt ugyanis olyan népes és tevékeny önkéntesgárda kovácso sze, amelyet cseppet sem könnyű irányítani.

Szűcs Sándor a parancsnok. Civilben a városi tanács fontos dolgozója. Váry Lajos, a helyettese, már nyugdíjas, de csak p vel 6 irányítja az egyik helyi tsz öntözőberendezését. Hatvan de olyan szorgalmasan készül az öntözési szakvizsgára, mi diák volna.

Kemecsei Miklós szertáros és Báthory Sándor gépkocsi törzsgárdához tartozik. A gondosan ápolt felszerelések és a tiszta gépjárműfecskendő is bizonyítja ezt — bár a szer akku mostanában többször baj van.

A testületnek szinte valamennyi tagja részt vesz a tovább Minthogy a tagok elfoglaltsága különböző, az egyes rajok tartják meg a gyakorlatokat, mégpedig úgy, hogy havonta eg egyikre sor kerüljön. Azt mondják, ez a módszer azért is b igy a rajparancsnokok is gyakorolhatják magukat a vezényl

MŰSZAKIAK FÓRUMA

elelősség — szaktudás

A „Műszakiak fóruma" egy éves működése során, bevált technológiai eljárások, készülékek ismertetésével kívánt segítséget adni a műszaki dolgozók még eredményesebb munkájához. Olvasóink tapasztalatokat szerezhettek a műszakiak leleményességéről, felkészültségéről, szakmai ismereteik gyarapodásáról. Ezúttal — az eddigi szokástól eltérően — nem ilyen eredményekről tájékoztatjuk az olvasót, hanem olyan hiányosságokra kívánjuk felhívni a figyelmét, amelyek a gond és bosszúság mellett olykor tetemes károkat okoznak felszereléseinkben, s nem egyszer a szolgálat biztonságát, az egység ütőképességét veszélyeztetik.

dvalevő, hogy a tűzoltóság műszaki erelése igen drága, túlnyomó többben speciális, és a népgazdaság más etén alkalmazott berendezésektől el- Az ilyen felszerelések javítása — az inos szakmai ismereteken kívül —

speciális szakértelmet,

n túlmenően a karbantartást és javívégzőktől pedig igen komoly felelősszetet igényel. Sajnos, a Tűzoltóság onti Javítóműhelyének még mindig é sok adat áll rendelkezésére az olyan ásokról", amelyek a kellő körültekinányát — itt elsősorban a felelősségre olunk —, nem egy esetben pedig a kellő hozzáértést bizonyítják. De, kézzelfoghatóbbá tegyük a dolgot, tetünk néhány megtörtént esetet.

Borsod-Abaúj-Zemplén megyei oszarancsnoksághoz tartozó C—5698-as intartási számú kismotorfecskendőt július 1-én adták le javításra a tóság Központi Javítóműhelyének. alapján szivattyújavítást és motorlást kértek.

szereléskor a szivattyúban több

rendellenes megrongálódást

taltunk. Láthatóan „szétszedte" va- a szivattyút, de a nyilvántartási bejegyzése is erről tanúskodott, ami irm., motorkezelőtől származott 1963. 8-i keltezéssel.

szétszerelést" végző durva, erőszaodon igyekezett eltávolítani a futóezetőkerekeket a szivattyúházból, lezhetően azért, mert a szivattyúlárd anyagok (kavics) kerültek.

„beavatkozás" következményeként a járókerekek és vezetőkerekek — pácsütések és feszítővasak igénybenek hatására — eltörtek.

azután egy kis meghibásodásból, hozzáértő szakszerű munkával 2— munkaidő alatt kényelmesen elvett volna, 1827 forint kár keletke-

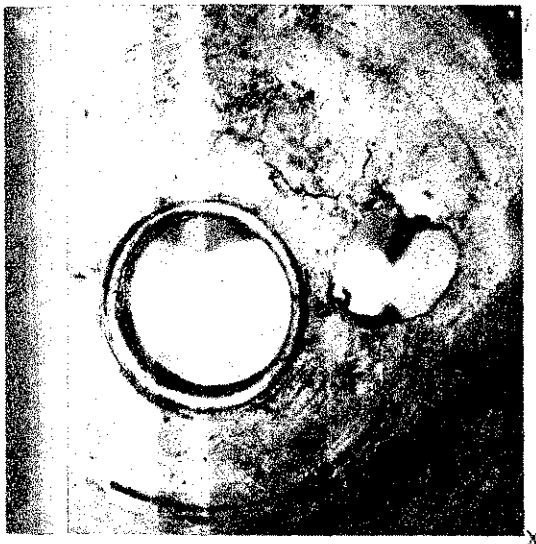

Az erőszakos „beavatkozás" nyomai

Úgy véljük, meglehetősen kézzelfogható a példa, arról nem is beszélve, hogy a kismotorfecskendő kb. 3—4 hónapig a tényleges javítás miatt hiányzik a készenléti állományból.

Érdekes módon, ugyancsak a Borsod megyeiek C—1132 nyilvántartási számú MÁVAG—Honvéd kismotorfecskendője szenvedett a felelőtlen, hozzánemértő munkától. Itt is a szivattyúnál tapasztaltuk a „beavatkozás" nyomait. A csapágyház anyájának szerelését vágó és kalapács alkalmazásával végezték, aminek az lett a következménye, hogy az anya hatszögkiképzése

teljesen elroncsolódott

és a szivattyú csapágyházának menete kiszakadt! A hozzánemértést bizonyítja az is, hogy egy olyan alkatrészt tettek tönkre, amely egyébként csak a szivattyú teljes szétszerelésekor bontandó és bontható meg!

Az egyik Tolna megyei kismotorfecskendő vezetőkereke teljesen keresztülyukadt a kalapálás következtében. Ennek ellenére a megyei műszaki előadó csak azt írta a javítást kérő munkalapra, hogy: „szivattyúba kavics került, s a lapátkerék és vezetőkerék kilyukadt" ... (Közbevetőleg: a Központi Javítóműhely dolgozói úgy szeretnének egyszer már közelről is látni egy ilyen „kavicsot", ami — hogyhogynem — megtévesztésig hasonlít a kalapácsra! ...)

A leírt eseteket azért tártuk olvasóink elé, hogy lássák, mekkora károkat okozhat a felelősségérzet és a kellő szaktudás hiánya. A műszaki dolgozóktól és gépkezelőktől viszont azt kérjük, hogy munkájukat végezzék nagyobb körültekintéssel, hogy ne kerüljön sor hasonló jellegű meghibásodásokra. A következőkben egyébként a szivattyúk szakszerű javításával, annak szerszámaival foglalkozunk, egy-két szakmai fogást pedig külön is ismertetünk.

Tjekál Pál
tű. ftőrm.

Így már könnyebb megtalálni a szerszámokat, és kevés helyen, de jól elférnek a szívótömlők a tatabányai „műhelyesek" által készített állványokon

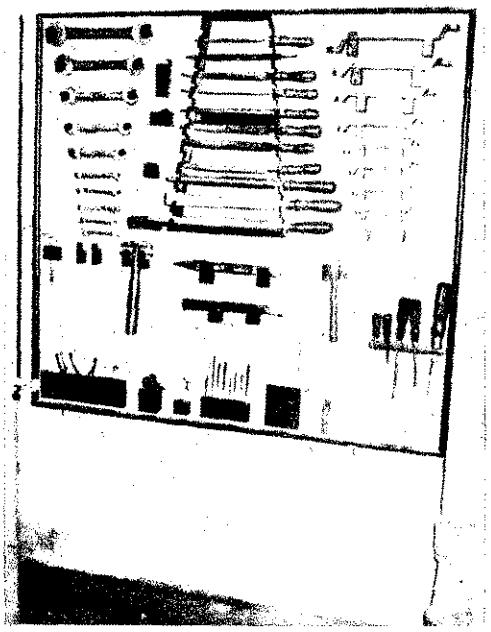

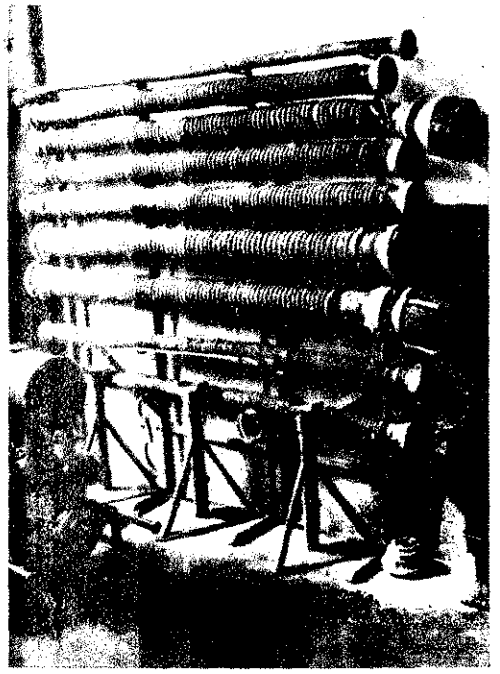

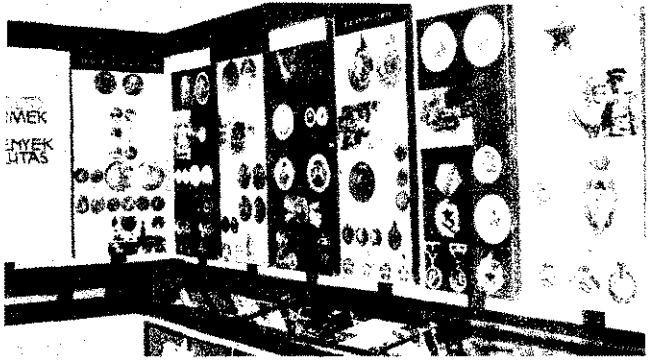

Részlet a Tűzoltó Múzeum érem- és jelvénykiállításáról

A kiállítás legrégebbi érme: az 1845-ből származó emlékérem

Hírek

Röviden

— **Az Országos Múzeumi Hónap keretében** a Tűzoltó Múzeumban tűzoltóérem- és jelvénykiállítás keretében mutatták be annak a gyűjteménynek a darabjait, amelyeket különböző alkalmakra készítettek a magyar tűzoltóság számára.

— **A Kapuvári Járási Múzeum vándorkiállításán** bemutatták a járás területéről több éves munkával összegyűjtött tűzoltójellegű emléktárgyakat és dokumentumokat.

— **Egy hónapi munkával** 45 000 Ft-ot takarítanak meg a tatabányai alosztályon szolgálatot teljesítő tűzoltók. Egy háromszerállásos hideg szertárt építenek társadalmi munkával, és még a tél beállta előtt át akarják adni a rendeltetésének.

— **Fennállásának 60. évfordulóját** ünnepelte a közelmúltban a ságyi testület. A jubileumon részt vett Szekeres János, a sásdi járási pártbizottság első titkára, a járási tanács igazgatási osztályának vezetője és a rendőrkapitányság képviselője. A nevezetes évforduló alkalmából 2000 forint pénzjutalmat kapott a testület.

— **Közös bemutató gyakorlatot rendezett** a helyi honvéd sportpályán a kiskunfélegyházi honvéd helyőrség és a tűzrendészeti alosztály a Fegyveres Erők Napja alkalmával. A műsort többezres tömeg tekintette meg. Nagy sikere volt Gut István tű. ftőrm. önmentési gyakorlatának és az alosztály tűzoltási bemutatójának.

— **35 éves fennállását ünnepelte** október 4-én a bázai önkéntes tűzoltótestület, a helyi általános iskolában. Az ünnepségen a járási versenyen első helyezést elért női csapat taglai és a legkiválóbb önkenteseket megjutalmazták.

— **Az 1/1963. (VII. 5.) BM számú tűzrendészeti rendelet** végrehajtásából adódó feladatokról tárgyalt október 4-én a zalaegerszegi járás ötven üzemi, kereskedelmi és mezőgazdasági tűzvédelmi felelőse.

— **A nagyatádi alosztály beosztotai** az idén is sokat fáradoztak a laktanya és környéke szépítésén. Különösen Demes József tű. hdgy., Szabó József tű. szkv., Ballér György tű. szkv., Csizmadia Ferenc tű. szkv., Fedor János tű. szkv. és Pintér István tű. őrv. tűntek ki szorgalmukkal.

— **Csergő János, a GANZ-Mávag vezérigazgatója** a közelmúltban látogatást tett a budapesti VIII. kerületi tűzrendészeti alosztályparancsnokságon. Megtekintette az egység szereit, felszereléseit, majd hosszasan elbeszélgetett az alosztály parancsnokával.

— **Kézilámpa-világítás mellett** benzint akart lopni két vasúti dolgozó a szombathelyi teherpályaudvaron. A tartálykocsi csapján kifolyó benzin meggyulladt és lángba borította a tartálykocsit. A tüzet idejében eloltották a szolgálatban levő vasutasok.

— **Bárszentmihályfán** tűzoltószertárat építettek 50 ezer forint felhasználásával. 15 ezer forint értékű társadalmi hozzájárulással és 5 ezer forintot meghaladó társadalmi munkával. A szertár használatba vételét november elejére tervezték.

— **Tüzet okozott** az oltatlan mész a szombathelyi népkertben. Az ott tárolt oltatlan mész az eső hatására lángralobbant és meggyújtotta a közelben levő fából készült berendezési tárgyakat. A két gépjárműfecskendővel kiérkező tűzoltók rövid idő alatt megfékezték a tűz továbbterjedését.

— **Községfejlesztési alapból** ötvenezer forinttal járul hozzá Szél község tanácsa a jövő évben tűzoltószertár felépítéséhez.

Kapuvárott is nagy közönségsikere volt a Tűzrendészeti Kiállításnak

Képes híradásunk a kiskunfélegyháziak szeptember 29-i tűzoltási tatójáról

Tűzrendészeti hetek

Október 7-e és 19-e között „Tűzrendészeti hetek"-et rendeztek a Borsod megye és Miskolc területén levő kis- és nagykereskedelmi vállalatoknál, illetve szövetkezeteknél. A szervezés célja az volt, hogy még a fűtési idény beállta előtt alaposan felülvizsgálják a megyei kereskedelmi hálózat tűzrendészeti körülményeit, s megfelelő intézkedésekkel biztosítsák a vonatkozó rendelkezések érvényrejuttatását. A „Tűzrendészeti hetek"-et a BkM, a megyei és városi tanács vb kereskedelmi osztálya, illetve az alosztályparancsnokság szervezésében bonyolították le.

Felhívás

A BM Dózsa Sportrepülő Klub november hó 15-én alapfokú repülőtanfolyamot indít. A tanfolyam keretében heti két órai előadást kapnak az újonnan jelentkezett növendékek, s a megadott anyagból egyéni tanulás révén kell felkészülniük a vizsgákra. A gyakorlati repülőkiképzés sikeres vizsgatétel után kezdődik.

A tanfolyamra a Budapesten, a közeli községekben lakó mi BM-dolgozó és 15 éven felüli h tartozója jelentkezhet. Felső k tár nincs, az alkalmasságot a lőorvosi vizsgálat eredménye el.

Jelentkezni lehet a Dózsaházban dr. Takács István r. ő elvtársnál (Bpest, VI. ker. Eötv 7. Tel.: 225—086).

Bélyeggyűjtők figyelm

A nyíregyházi alosztályon s latot teljesítő Kukucska Istvá tőrm. 1945 óta foglalkozik m bélyegek gyűjtésével. Gyűjten ből hiányzik az 1945—46-ban k adópengős, valamint a felülb zett sorozat. Kéri a bélyeggyi foglalkozó olvasókat, hogy a említett sorozat pótlásához ho gítik — írjanak címére.

A szerencsés nyer

Wartburg 1000-es személygé nyert a gépkocsi-nyeremén könyv sorsolásán Puskás Pál a Szabolcs megyei tűzren osztályparancsnokság dolgozó rom éve vájtotta az 5000 forin tétkönyvet, amelynek száma szerencsét hozott.

A boldog nyertes és a nag nyeremény

Készül az alapozás a tatabányai tartalékszertár építésénél

SPORT

ezetőségválasztó *közgyűlés*

Október 4-én tartotta a Budapesti izoltó Dózsa SK vezetőségválasztó ızgyűlését. Az eseményen — az tív sportolókon kívül — szakmai zetők, az alosztályok pártalapervezeteinek titkárai, az egyesület rtoló tagjai és az alosztály beoszıtai is számosan megjelentek.

Az elnökség beszámolóját Titz ityás elvtárs ismertette. Foglalkoıt a Magyar Testnevelési és Sportövetség alapszabály-tervezetével, ıjd beszámolt az egyesület munjáról. Többek között méltatta azt fejlődést, amely az utóbbi évek- a Budapesti Tűzoltóság sportızgalmát és az állomány testkultúának növelését jellemezte. A toobiakban a Tűzoltó Dózsa irányíában bekövetkezett szervezeti tozásról beszélt, kiemelte azt a yt, hogy a Tűzoltó Dózsa a VIII. . Testnevelési Tanács irányítása került, s hogy az osztályparancsság pártszervezete is többet és lyrehatóbban foglalkozik az esület tevékenységével.

. **szakosztályok munkáját** értéve hangsúlyozta, hogy a legeredmyesebb és legtöbb taggal a labúgó szakosztály rendelkezik, s eredményes szereplés feltételei: biztosítása eredményeként a pat a BLASZ I-ből bekerült az III. Északi csoportjába, ahol jeleg is várakozáson felül szerepel.

röplabda-, sakk- és lövész-szaktály tevékenységét illetően megpította, hogy a röplabda-csapat budapest II. osztályban közepes esítménnyel, a sakk-csapát pedig VIII. kerületi II. osztályú csapatnokságon változó eredménnyel repel. A lövész-szakosztály tevékenysége főleg a BM-bajnokságra való felkészülésben és részvételben merül ki. Itt szép siker született. A megyék közötti versenyben a szakosztály egyik tagja első, a BM-szervek versenyén, a hivatásos lövők között pedig negyedik helyezést ért el.

Befejezésül a jobb eredmények elérésének szükségességére, a sportolók létszámának emelésére, valamint a szakosztályok munkájának megjavítására hívta fel a figyelmet. hangsúlyozta, hogy a jövőben a sportegyesület egyik fontos feladatát a közösségszervezésnek kell képeznie.

A hozzászólások és a válaszadás után a közgyűlés megválasztotta a Tűzoltó Dózsa SK új 9 tagú elnökségét és a 3 tagú felülvizsgáló bizottságot.

Az elnökség tagjai: Titz Mátyás alez., Katrics Béla őrgy., Holdampf Károly alez., Rázsó János őrgy., Havas András őrgy., Krizsán Sándor szds., Palotai László szds., Szijj József szds. és Torda János ftőrm.

A felülvizsgáló bizottság tagjai: Göndös Ferenc alez., Horváth István ftőrm. és Szimet Mihály ftőrm.

Labdarúgás

A Budapesti Tűzoltó Dózsa NB III-as labdarúgó-csapata jól kezdett az 1963. évi félfordulós bajnokságban.

Az északi csoportban eddig lejátszott nyolc mérkőzés közül négyet megnyert, hármon pedig döntetlen eredményt ért el, csoportjában jelenleg az egyetlen vereséggel a csapat 13 ponttal a második helyen áll.

Az eddig lejátszott mérkőzések közül külön ki kell emelni a Sashalmi Elektronikus ellen elért 5:0-ás és a Váci Vasas ellen elért 3:0-ás győzelmet. A győzelem értékét nagyban növeli, hogy a csapat mindkét mérkőzését idegenben nyerte.

Az említett két mérkőzéshez hasonlóan, mondhatni győzelemmel felért döntetlen eredményt ért el a csapat a Rákoscsaba ellen. Az ellenfél 2:0-ás vezetése után sikerült egyenlíteni és csupán bírói tévedésen múlott, hogy a csapat az utolsó pillanatban nem szerezte meg a győzelmet. Ez a mérkőzés a csapat küzdőszellemét dicséri, bár a többi mérkőzésen is jól szerepelt az együttes.

Az eddigiek során a játékosok közül Szabó János kapus, Kittrich Kálmán fedezet és Feigl Kálmán jobbszélső nyújtott kiemelkedő teljesítményt, de a csapat minden tagját dicséret illeti, mert eddig szinte valamennyi játékos átlagon felüli játékot mutatott.

Az **eddigi mérkőzések** eredménye:

Tűzoltó **Dózsa—Ikarus** 2:1

Sashalmi **Elektronikus—Tűzoltó** Dózsa 0:5

Tűzoltó **Dózsa—Gyöngyös** 1:0

Rákoscsaba**—Tűzoltó Dózsa** 2:2

Tűzoltó **Dózsa—Zagyvapálfalva** 1:1

Tűzoltó **Dózsa—Salgótarjáni KSE** 1:1

Váci **Vasas—Tűzoltó Dózsa** 0:3

Chinoin**—Tűzoltó Dózsa** 2:1

Az NB III
északi csoportjának állása:

1. Kartal	10	7	—	3	15:11	14
2. Tűzoltó D.	10	4	5	1	18:9	13
3. Vác	10	6	1	3	17:14	13
4. Gyöngyösi Sp.	10	6	1	3	12:12	13

A jobbszélső Feiglit becsúszva szereli a váci csapat balhátvédje

★

Szögletrúgás után Káldi veszélyes fejesét a vácIak kapuvédője a léc fölé üti

FEJTÖRŐ ★ FEJTÖRŐ ★ FEJTÖRŐ

ÍZSZINTES SOROK:

A GANZ-GYÁRBAN AZ Ő PAıNCSNOKSÁGA ALATT ALAKIıTÁK AZ ELSŐ MAGYAR GYÁTŰZOLTÓSÁGOT. 11. Vissza: én, ızul. 12. Kártyázik-e. 13. Vissza: víz. 14. 1874—75-BEN EBBEN A ROSBAN 102 FŐ VOLT A FIZEES TŰZOLTÓSÁG LÉTSZÁMA ıelővel). 17. Anyagom. 20. Nem ıt nélküli. 22. Fél megtenni, réen. 23. TDO. 24. Kevert ige. 26. ör mássalhangzói. 27. UAN. 28. ıza forog! 30. Külföldi pénzegység. 31. Mutató szócska. 32. Kisimító. 35. Ércdarab. 36. Nehéz fizikai munkás. 38. Lenni fogok. 40. Indulatszócska. 41. Arra, fele. 42. Hangtalanul fél. 43. Azonos mássalhangzók. 44. Okleveles röv. 45. MMÖ. (első kockában két betű). 46. eeee. 47. OSE. 49. Női név. 50. Vissza, két szó: szembe és állóvíz. 53. Kémiai elem.

FÜGGŐLEGES SOROK:

1. Értünk. 2. Lezárt rész. 3. Hiéna hiányosan. 4. 2AO. 5. Rés mássalhangzói. 6. Vissza: nem azt. 7. Antal Tivadar. 8. Majdnem nekem. 9. Rólam, betűhiánnyal. 10. Átkel. 15. 1871 VÉGÉN BOGOSICH JÓVOLTÁBÓL — SAJÁT PÉNZÉN — ALAKULT MEG. 16. Magyar Távirati Iroda. 18. Futómadár. 19. Nem mindennapi látvány. 21. Csatorna-e. 22. Kevert gong. 25. Már nehezen bírja. 28. VIDÉKI VÁROSOK KÖZÜL ITT ALAKULT MEG AZ ELSŐ GYÁRI TŰZOLTÓSÁG. 29. Magasba. 32. EÖ. 33. Van ilyen mérleg is (negyedik kockában két betű). 34. Házhelyed. 35. Előd. 38. Mozdony teszi. 40. Lovon ül. 45. Állati lak. 49. Személyes névmás. 52. NÜ. 53. László Vilmos.

Figyelem! A rövid és a hosszú magánhangzókat nem különböztetjük meg.

Megfejtésül az alábbi sorokat kell beküldeni: vízszintes 1., 14., függőleges 15., 28.

Be kell küldeni továbbá annak a pontokkal megjelölt kockákban levő betűkből összeállítható helységnek a nevét, ahol még 1785-ben sem volt egyetlen fecskendő sem.

Megfejtési határidő: 1963. november 20.

A **helyesen megfejtők között** könyvjutalmat sorsolunk ki.

A **tizedik számban megjelent** keresztrejtvény **megfejtése a következő:** BESSENYEI GYÖRGY, BÉCS, GYÖNGYÖSÖN, A SOPRONBAN.

A pontokkal megjelölt kockákban levő betűkből összeállítható városrész neve: ROTENBURG.

Könyvjutalmat nyertek: Bence István, Budapest; Nánási István, Kiskunfélegyháza; Szücs Éva, Borsodnádasd.

A nyereményeket postán küldjük el.

K. I.

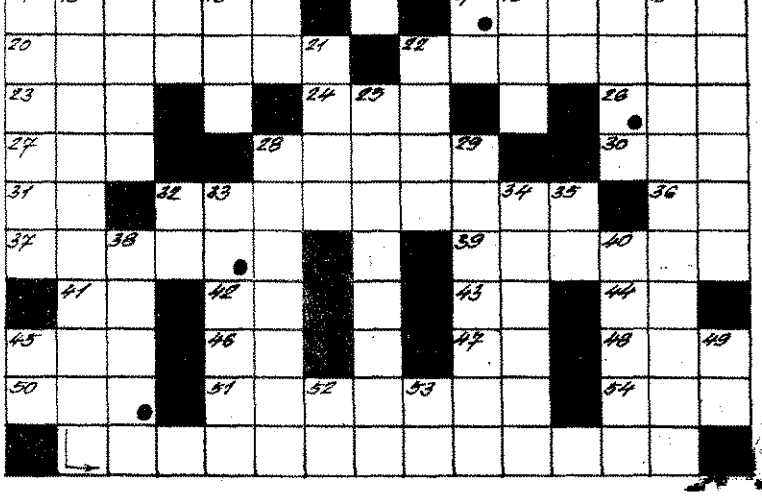

GYÁR TŰZOLTÓ

magyar tűzoltóság folyóirata.

Szerkeszti a szerkesztő bizottság.

Felelős szerkesztő:

Beszteri Lajos

tűzoltóőrnagy

Szerkesztőség:

V., Néphadsereg u. 9.

Telefon: 313—700.

Kiadja a BM Országos Tűzrendészeti Parancsnokság.

Felelős kiadó: Dr. Micskó Rudolf.

Terjeszti a Magyar Posta.

72/2 — Zrínyi Nyomda, Bpest

F. v.: Bolgár Imre igazgató

INDEX: 25 604

A Vaiont-völgyi duzzasztómű medencéjébe földcsuszamlás következtében zúduló sziklatömeg hatalmas vízmennyiséget lökött a magasba, amely a gáton átbukva, elárasztotta a Piave-folyó völgyét. Az áradat szörnyű pusztítást végzett; teljesen elsodorta a völgyben fekvő falvakat

KÉPES HÍRADÓ

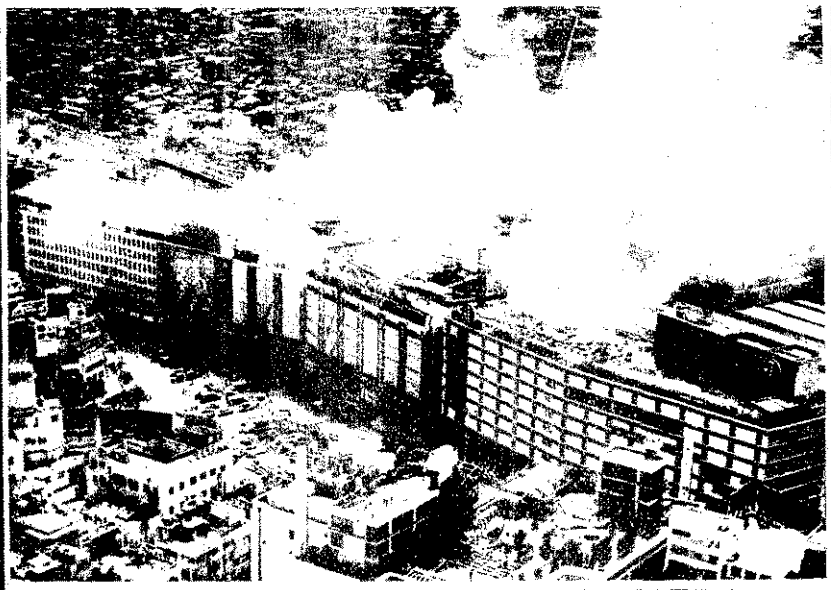

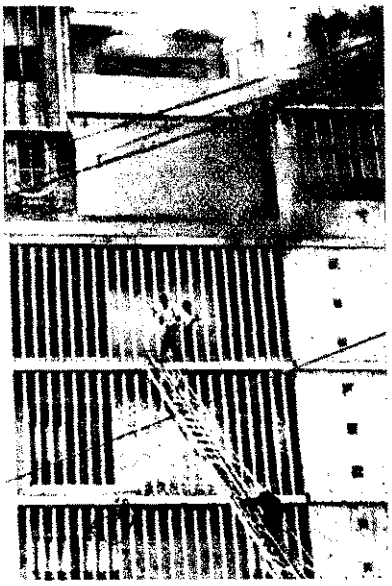

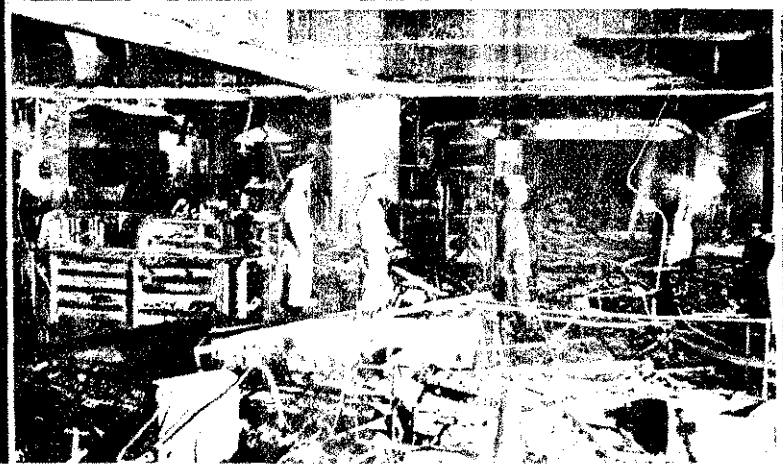

Egy 15 ... által eldo... cigarettát... gyulladt é... sen kiége... kiói „Seib... ház hete... nyolcadik... A tűzvész... személy... veszteség... ...ek. A 70... kivonult... ság min... órán át... lángokkal... letkezett... millió fo... csülik. K... helyszínt,... illetve a... néhány... tát mut...

Súlyos földrengés pusztított szeptember 18-án Isztambulban. Az elemi csapás következtében több személy eltűnt. A képen: tűzoltók kutatnak az eltűntek után a romok között

A hollandiai Winschotenben október 2-án kigyulladt egy nyomdafestékgyár. A tűzoltók minden erőfeszítése ellenére is csak füstös romok maradtak az üzemből. A kár több tízezer holland forintra tehető

Gyakorlat közben

(Képes összeállítás a 11. oldalon)

MAGYAR TŰZOLTÓ
A MAGYAR TŰZOLTÓSÁG FOLYÓIRATA
XV. évf., 12. szám 1963. december

A Nagy Októberi Szocialista Forradalom 46. évfordulója Moszkvában. A szovjet kormány tagjai a Lenin Mauzóleum emelvényén. Balról jobbra: Malinovszkij marsall, Hruscsov, Brezsnyev, Mikojan, Koszigin és Podgornij elvtársak. — Rakétaelhárító egységek vonulása a Vörös téri katonai díszszemlén

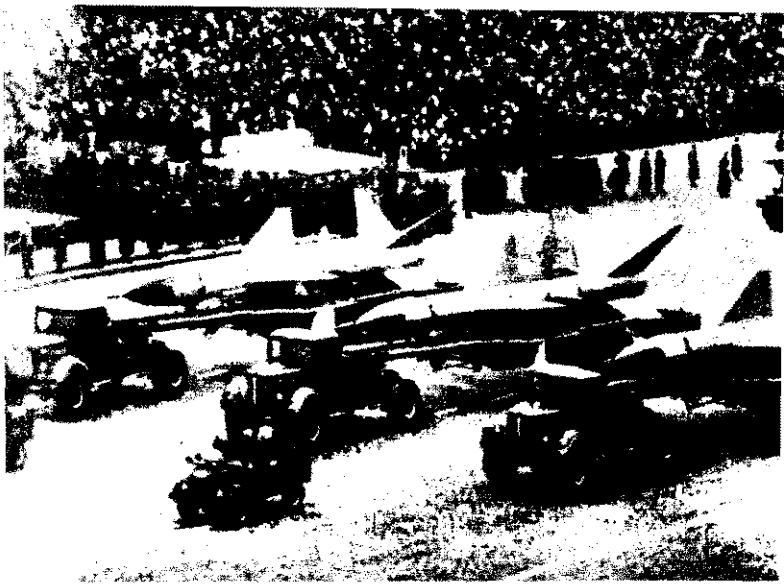

Események képekben

Washington: Díszőrség a Fehér Ház történelmi nevezetességű East Roomjában, a Dallasban orvul meggyilkolt Kennedy elnök felravatalozott koporsója előtt

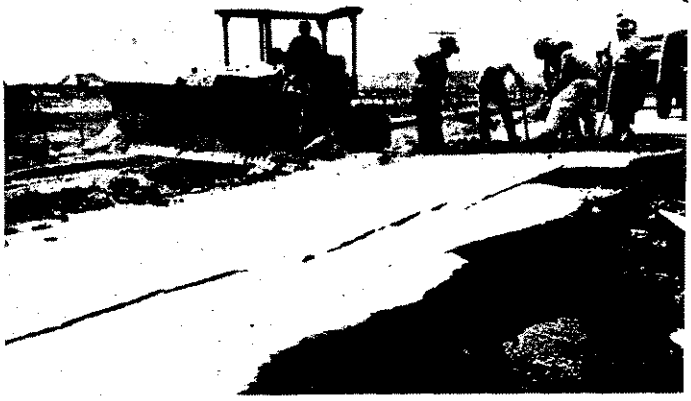

Kubában, a Bayano — Holguin útszakaszon gyors ütemben ják helyre a hurrikán által megrongált útvonalat

A Kennedy elnök temetése utáni fogadáson. A. Mikojan, a Szovjetunió Minisztertanácsa első elnökhelyettese és L. Johnson, az Egyesült Államok új elnöke üdvözlik egymást. Középen: A. Dobrinyin, a Szovjetunió washingtoni nagykövete

Az NDK ú megválasztott marája ismét lamtanács el választotta Ulbrichtot. kön: Ulbrich táris August a kamara el gének tagja létében letes vatali esk

Boldogan mosolyog a kórházi ágyon 14 napos föld alatti rabsága után Helmut Webranitz legendei bányász

★

A „Big Lift" amerikai hadgyakorlat utolsó szakasza: Frankfurt Rajna—Majna repülőterén az átszállított 16 000 katona egy csoportja a visszarepüléshez készülődik

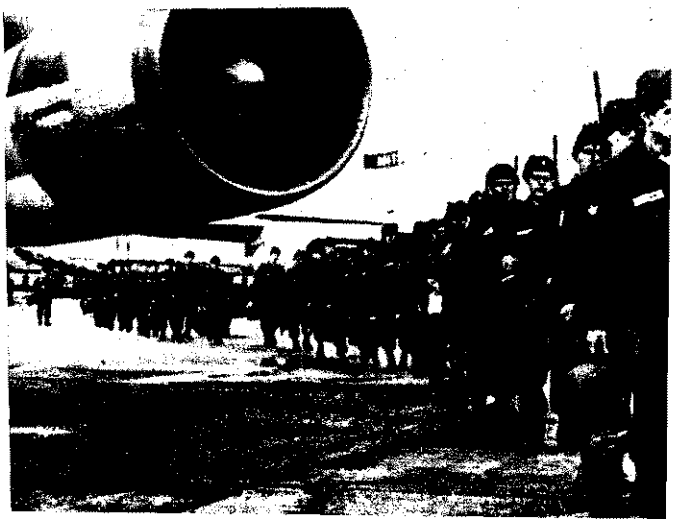

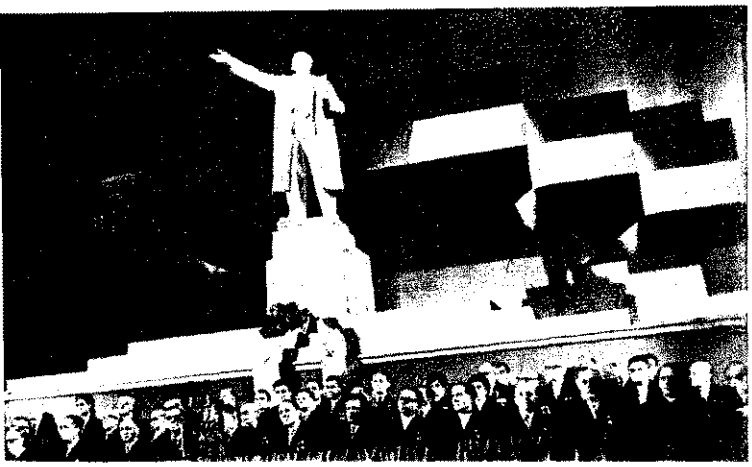

A díszünnepség elnöksége az Erkel Színházban rendezett november 7-i ünnepi esten

★

A hazánkban tartózkodó lengyel párt- és kormányküldöttség megkoszorúzza a magyar szabadságharcosok Hősök-terei emlékművét

Vácott november 5-én ünnepélyes keretek között adták át rendeltetésének a Dunai Cement- és Mészművet. Az ünnepségen Kádár János elvtárs, továbbá a párt és a kormány számos vezetője is megjelent

★

A Magyarországon tartózkodó finn parlamenti küldöttség látogatást tett a bolyi tsz-ben

Ünnepi megemlékezés

Országszerte bensőséges ünnepségek keretében emlékeztek meg a Nagy Októberi Szocialista Forradalom 46. évfordulójáról a tűzoltóság állományának dolgozói.

A BM Országos Tűzrendészeti Parancsnokságon rendezett ünnepségen Pillók János tű. alez., a Parancsnokság helyettes vezetője méltatta a nagy nap jelentőségét, majd dr. Micskó Rudolf tű. vőrgy., a BM OTP vezetője — jó munkájuk elismeréseül — több parancsnoksági dolgozónak kitüntetéseket és jutalmakat adott át.

Pillók János alez. elvtárs ünnepi beszédét mondja

Két mozzanat az ünnepségről: Bodolai Kati úttörő szaval; Micskó vezérőrnagy elvtárs jutalmat ad át Diamant Tibor tőrm.-nek

KINEVEZÉSEK

A Magyar Népköztársaság Belügyminiszterének első helyettese 334-es számú parancsával Pillók János tűzoltóalezredest a BM Országos Tűzrendészeti Parancsnokság vezetőjének helyettesévé; Kaszper József tűzoltóőrnagyot pedig 412-es számú parancsával a BM Országos Tűzrendészeti Parancsnokság személyzeti osztálya vezetőjévé nevezte ki.

Sajtótájékoztató

Sajtótájékoztatót tartott a budapesti tűzrendészeti osztályparancsnokság november 21-én, fővárosi üzemi lapok szerkesztői részére. A megjelentek előtt dr. Farkas György tű. alez., az osztályparancsnokság vezetője ismertette a tűzrendészet és az üzemi sajtó kölcsönös kapcsolatának körülményeit, s adott tájékoztatást a megelőzés, illetve a propagandamunka jelenlegi helyzetéről. Az esemény jelentőségét aláhúzza, hogy az osztályparancsnokság részéről a felszabadulás óta az első ilyen jellegű kezdeményezés, és annak kiszélesítése, rendszeressé tétele nagymértékben elősegíti majd, hogy a fővárosi üzemi lapok az eddiginél jóval nagyobb és hatháatósabb segítséget adjanak a tűzmegelőzéshez, a társadalmasítás további szélesítéséhez.

NÉPGAZDASÁGUNK *helyzetéről*

Ötéves tervünk harmadik évét fejezzük be nemsokára. A helyzet azt mutatja, hogy népgazdaságunk egészséges alapokon, a meghatározott iránynak megfelelően fejlődik. Kétségtelen, hogy gondjaink is vannak, de ezek gazdasági életünk szilárdságát nem veszélyeztetik. Főbb célkitűzéseink megvalósításában előre léptünk; fejlődésünk erősíti a bizalmat a párt és a kormány gazdaságpolitikájában.

Fejlődésünk mutatóiból

Az ipari termelés emelkedése a három év összesített adatai szerint megfelel az előirányzott terveknek. Mint az országgyűlés legutóbbi ülésszakán Fock Jenő elvtárs rámutatott, az első két évben a termelés növekedése 21% volt és valamelyest meghaladta az előirányzatot. Az 1963. évi terv 7%-os növekedést ír elő, és bár az év elején több nehézség mutatkozott, ezeket is nagyrészt felszámolva, várható a terv teljesítése.

A terveknek megfelelően változott az ipar szerkezete. Leggyorsabb a vegyipar és a villamosenergia-ipar fejlődése, ami az egész ipar, de a mezőgazdasági fejlődés szempontjából is igen jelentős. A vegyiparon belül is az átlagosnál gyorsabb volt a műanyag- és a műtrágyagyártás fejlődése. A gyógyszeripar termelése már 1962-ben 90%-kal volt magasabb, mint 1960-ban.

Az elmúlt években számos új termelőkapacitás lépett működésbe. Elkészült a Barátság Kőolajvezeték, a Magyarországot a Szovjetunióval összekötő villamos távvezeték. Működik a Székesfehérvári Könnyűfémmű aluminiumhengerdéje, termel már a Dunai Szalmacellulóze Gyár és a Dunai Cement- és Mészmű, amely ötéves tervünk kiemelkedően nagy létesítménye. Nem lényegtelen rámutatni, hogy az új üzemek, az olaj és villamos távvezeték nemcsak hazánk gazdasági fejlődése szempontjából bírnak jelentőséggel, hanem kézzelfogható eredményei a szocialista országok gazdasági együttműködésének.

Pártunk és kormányunk, szem előtt tartva egész népünk érdekeit, azon fáradozik, hogy a KGST keretei között a szocialista országok testvéri együttműködése minél gyümölcsözőbb legyen. Minden egyes szocialista ország és az egész szocialista világrendszer közös érdekét szolgálja, ha népgazdasági terveinket összehangoljuk és erőfeszítéseket teszünk a termelés hatékony nemzetközi szakosítására, egyre több közös vállalkozás létrehozására.

Gazdasági életünk szilárdságában, fejlődésünkben döntő szerepe van a Szovjetunió állandó testvéri támogatásának, gondjaink iránti megértésének.

Tovább haladunk az ipar átszervezésében is, mert lehetővé teszi a termelőerők jobb kihasználását, az ésszerűbb gazdálkodást, s ezzel gazdaságosabbá teszi a termelést. Igaz, hogy nem mindig rögtön jelentkezik ez az üdvös hatás, s ez néha türelmetlenséghez vezet. Jó szóval, szakszerű közgazdasági magyarázattal azonban nyilvánvalóvá lehet mindenki előtt tenni, hogy ipari üzemeink szétszórtságát, elaprózottságát megszüntetni mindenképpen előnyös.

Mezőgazdasági termelésünk ebben az évben a tervezettnél kisebb mértékben, kb. 4%-kal emelkedik. A tervezettnél jóval kevesebb gabona termett az idén is. Ismeretes, hogy mezőgazdaságunkat immár három éve sújtja a mostoha időjárás. De mindezek a problémák nem takarhatják el a szocialista nagyüzemek gazdasági erősödését falun. Érdemes megjegyezni, hogy a mezőgazdasági termelés a 3 évi szokatlanul kedvezőtlen időjárás ellenére is egyre kielégítőbben biztosítja a lakosság ellátását. Az elmúlt két évben 13%-kal növekedett a felvásárolt növényi és állati termékek mennyisége.

Változik a falu képe, egész élete. Szocialista államunk nagyarányú segítsége lényeges szerepet kap ebben. Az országgyűlés adatai szerint három év alatt 21 milliárd forint beruházást kap a mezőgazdaság. A nagyüzemi munka és az állami támogatás lényegesen segítette az időjárás okozta nehézségek leküzdését.

A dolgozók életkörülményeinek javulása

Gazdaságpolitikánk alapvető célja a dolgozók anyagi és kulturális helyzetének rendszeres javítása. Ennek megvalósulását a nemzeti jövedelem szakadatlan növelése teszi lehetővé; ezen mérhetjük le az ország egész előrehaladását. A kormány tájékoztatója szerint a nemzeti jövedelem kielégítő ütemben növekszik, s ez a tény lehetővé teszi egyebek mellett a fogyasztás növekedését is.

A bérből és fizetésből élők egy főre jutó reáljövedelme 1961—62-ben 3%-kal emelkedett, 1963-ban 5%-kal. Mintegy 4%-kal nőtt a parasztság fogyasztásának reálértéke. Az év elején több intézkedés történt az életszínvonal emelésére. Leszállítottuk egyes fogyasztási cikkek árát, növekedtek az özvegyi nyugdíjak, a fizetett szülési szabadság ideje. Több helyen emeltük az átlagbéreket. Még több intézkedés is tervbe volt véve, de ezeket váratlan nehézségek — pl. a kemény tél okozta kiesés — miatt nem tudtuk megvalósítani. Ezek egy részét — pl. a vasúti és a postás dolgozók fizetésének, továbbá a két gyerekesek csa pótlékának emelését — 1964-ben haj végre, más részét 1965-ben oldjuk meg.

Nem lényegtelen mutatója az alapja egészséges fejlődésnek a lakosság taka betét állományának a növekedése. Je leg 11,7 milliárd forintra tehető a t rékbetétek összege, ami majdnem 3 liárddal több az év elejinél. A lako pénzbevételei 8%-kal magasabbak, mir elmúlt év azonos időszakában.

A kiskereskedelmi forgalom — á hangban a lakosság jövedelmének növ désével — ugyancsak emelkedett, és első kilenc hónapjának átlaga 15%-kal magasabb, 1960 megfelelő időszakához pest.

A lakásépítés tervét 1961—62-ben tú jesítettük; az idén a téli nehézségek r valamelyes lemaradás lesz. És bár az tőmunkások mindent elkövetnek a lem dás pótlására, *a mindenáron való t végrehajtást* nem szabad erőltetni. ilyesmi rendszerint gyenge minőségű r kával jár, és csak bosszúságot okoz a lakások átvevőinek.

Mondhatná valaki, hogy szép, szé eredmény, de azért mégsem hajto végre az életszínvonal emelésére vo kozó minden tervünket. Nos, aki így b mindenekelőtt vegye figyelembe, hogy olyan rendkívül szigorú és mostoha tél mögöttünk, amely rengeteg nehéz okozott egész népgazdaságunknak. A okozta bajokat úgyszólván teljesen fe moltuk; a mezőgazdaság a terveze több beruházást kapott. A dolgozó la ság a nehézségekből közvetlenül visz lag alig érzett meg valamit. Az ellát nehézségek közepette is nagyjában szében sikerült kielégítően biztosítani. hát az, hogy a nehézségeket nagyobb kenők nélkül átvészeltük, a lemaradás részt felszámoltuk, és az életkörülmé javítására is jutott, ez népgazdaság egészséges, szilárd alapjait bizonyítja.

A gabona-problémáról

Hazánk közvéleménye felfigyelt a g naellátás kérdéseire. Ismeretes, hogy e gabonatermelésünk a mostoha időjára más tényezők miatt a vártnál kedvez nebbül alakult. Kisebb volt a gabona tésterület, nagy területeket sújtott a b és az árvíz, de a talajelőkészítő és növ ápoló munka sem volt kielégítő. Er nem rendelkezünk a szükséges gab mennyiséggel a saját termésből, és im tal kell pótolni a hiányt, méghozzá t piacról.

Tapasztalható, hogy sokakat megdöb tett a kialakult helyzet, kutatják a p lémák okát. Nem titok, hogy a szoci mus ellenségei is rákapcsoltak, és a sz lista mezőgazdaság csődjét emlegetik imperialista országok sajtója, rádiója landóan a szocialista mezőgazdaság képtelenségéről kürtöl vadnál vadabb méleteket. Szeretnék, ha a szocializ összeomlana és vágyálmaikat fogalma meg a „csődelméletben", aminek p semmi köze a valósághoz.

Hazánk dolgozóinak tisztánlátás azonban szükséges néhány olyan dol beszélni, amely a valóságnak megfele

mutatja meg a problémákat. Kétségtelen, hogy nemcsak az idei év időjárási és más tényezőinek következménye, hogy importra szorulunk gabonából. Van néhány más ok is, amit szükséges tisztán látni anélkül, hogy ez a szocialista mezőgazdaságunk csődjét jelentené.

Ismeretes, hogy mezőgazdaságunk a felszabadulás óta, de különösen az utóbbi időben a belterjesség irányába fejlődött: nőtt a kukorica, takarmányféleségek, zöldség vetésterülete, és csökkent a gabonáé. 1931—40 között a kenyérgabona vetésterülete 3 893 000 hold volt, 1963-ban pedig csupán 2 059 000 hold, tehát majdnem a fele. Ez a változás szükségszerű és helyes vezérjárója fejlődésünknek. De azt is jelenti egyúttal, hogy majd a fele területnek kell az ellátást biztosítani. Törekedtünk is évről évre, hogy a területkiesést az egy holdra jutó átlagtermés növekedésével pótoljuk.

Magyarországon 1931—40 között, az említett területen 29 millió métermázsa gabonát termeltek. Ez kb. 7,9 mázsa holdankénti átlagnak felel meg. Népi demokráciánk fejlődése idején az átlagtermés emelkedett, és 1961-ben 11 mázsára nőtt. 1962-ben 10,3 mázsa volt, az idén pedig az ismert okok miatt 9 mázsa. Tehát a rossz termés átlaga is magasabb a réginél. Arra azonban még mindig nem elég, hogy a jelentős területkiesést pótolja, és a lakosság ellátásához szükséges 19 millió mázsát és az egyéb célra szükséges 6 millió mázsát biztosítsa. Ehhez legalább 13 mázsás átlagtermés kell.

Azt is látni kell, hogy hazánk lakossága kb. 1 millióval gyarapodott a háború előtthez viszonyítva, tehát több embert kell ellátni. Ehhez még hozzátartozik, hogy az egy főre jutó kenyérgabona-fogyasztás alig 10 kg-mal kevesebb az 1938. évinél, azonban viszonylag sok kenyérgabonát használnak takarmányozásra.

Ha mindezeket a tényezőket vizsgáljuk, akkor világos, hogy miért exportálhattak hazánkból gabonát régen, és miért szorulunk behozatalra évek óta. Ez azonban a kérdésnek csak az egyik oldala. A másik az, hogy lehet-e változtatni a helyzeten, biztosítani tudjuk-e saját termésből ellátásunkat.

Pártunk és kormányunk az agrotechnika vívmányaira és más országok tapasztalataira támaszkodva, épít az átlagtermés további emelhetőségére. Elérhető a szükséges 13 mázsás holdankénti termés, sőt, még ennél jóval több is. Ennek azonban több feltétele van, s ezeket kell megteremteni a nagyobb terméshez. Mindenekelőtt a jó és időben elvégzett talajelőkészítés és vetés szükséges. Szakemberek szerint az időbeni vetés holdanként 2—2,5 mázsa terméstöbbletet jelent. Ha nagyhozamú fajtákat vetünk, és a szükséges műtrágyázást is elvégezzük, akkor ugyancsak elősegítjük a nagyobb átlagtermést.

Az idei őszi vetés jó elvégzése megmutatta, hogy parasztságunk megértette és követte a párt és a kormány felhívását. Ilyen időben és kedvező viszonyok között még nem vetettünk gabonát. Valamelyest nagyobb területen is vetettünk. Ha most a növényápolási munkákra is ilyen gondot fordítunk, akkor saját termésből is biztosíthatjuk az ország kenyerét.

Feladatainkról

Népgazdaságunk fejlődése egészében egészséges. Ennek sokszori hangsúlyozása egyáltalán nem a nehézségek elhallgatását szolgálja. A nehézségeket, problémákat azonban csak akkor lehet helyesen felismerni, ha az összkép reális értékelésébe helyezzük őket. Az országgyűlésen pl. nagyon sok szó esett — helyesen — gondjainkról, de a valóságnak megfelelő összkép keretében. Ilyen módon a fejlődést gátló tényezők reflektorfénybe helyezése könnyebbé teszi a megszüntetésük érdekében teendő határozott lépéseket.

Az ipar fejlődésének fékezője az egyes iparágak nem megfelelő fejlődése. Ezek közül is a gépipart kell elsősorban megemlíteni, amely sok korszerűtlen és ezért a piacon elhelyezhetetlen termékeket gyárt. Ezekben az iparágakban gyenge az irányítás, lassú a műszaki fejlesztés, az új gyártmányok bevezetésének üteme. Az építőipar lemaradásában az objektív nehézségek mellett szerepe van a munkaszervezési és irányításbeli fogyatékosságoknak is. Az év eleji lemaradás a szállításokban az egész hátralevő időben feszített munkát követel a közlekedés dolgozóitól is. Ezért igen nagy jelentőséget kap a jó szervezés, a szállítóeszközök gyors be- és kirakása, időbeni és gyors javítása.

Milyen következtetést vonhatunk le ezek után? Azt, hogy az előttünk álló feladatok közül a gazdasági teendők a legfontosabbak. A párt és a kormány vezetőihez hasonlóan nekünk is minden poszton éreznünk kell a felelősség súlyát, és minden téren ennek megfelelően fokozzuk erőfeszítéseinket. A maga helyén mindenki felelős a népgazdasági tervek végrehajtásáért. Mindenekelőtt az 1963. évi terv teljesítése a feladat, természetesen ahol az reális, de már most készülünk az új tervévre.

Dolgozó népünk eddig is mindig megértette a párt hívó szavát. Szilárd munkafegyelemmel és a nép vagyona iránti felelősséggel lépjünk fel minden lazaság ellen! Az üzemek adjanak korszerű és versenyképes árukat; dolgozó parasztságunk a kedvező időjárást is kihasználva végezze el az ez évi hátralevő, de a jövő évi termést is megalapozó munkákat.

Fock Jenő elvtárs az országgyűlési beszámolójában hangsúlyozta: *„... további fejlődésünk kulcsa: javítani a munkát minden szinten. A vezetés legyen körültekintőbb, előrelátóbb, következetesebb. Használja ki jobban a szocialista rendszer erőforrásait és előnyeit ... Munkásosztályunk, parasztságunk, értelmiségünk alkotó munkája legyen igényesebb, felelősségteljesebb és fegyelmezettebb. Ha így dolgozunk, gyorsabban fejlődik, korszerűsödik a magyar népgazdaság, előbb teljesülnek a népjóléti növelését célzó terveink."*

Balló István

Szolgálat után

Mogyoród csak harminc kilométernyire van Budapesttől, de Juhász Albert törzsőrmester ezen a vonalon már legalább annyit vonatozott, mintha kétszer körülutazta volna a Földet.

A szolgálatba indulás aránylag kényelmes. Hajnalban busz viszi be az állomásra. Ám, ha hazafelé lekésik a csatlakozásról, jóféhány kilométert gyalogolhat. S mivel a XIV. kerületi alosztályon nem mindig nyugodtak az éjszakák, volna mit kipihennie. Azért csupán volna, mert mire hazaér, gyakran várja az üzenet: azonnal jöjjön be a tanácsra. Minden szabadnapja fogadónap is egyben. Olyasmi is előfordul, hogy késő este kell kibékítenie a „civakodó szomszédokat ...

Tizenhárom esztendeje választották meg először, s azóta mindig megújítják a „mandátumát". Mint a községfejlesztési bizottság elnöke, meglehetősen kényes tisztség viselője. Számos, egyformán jogos igény kielégítését várják tőle. Faluszerte kevés a jó kút, sok a rossz járda, a rendelkezésre álló pénzből viszont nem jut mindenre. A

hiányzó összeget társadalmi munkával pótolják ki. Persze ez csak így leírva olyan egyszerű, a szervezés valójában annál bonyolultabb. S ráadásul a példamutatással sem maradhat adós; a „fogjuk meg és csináljátok" szemlélettel nem sokra menne.

Most éppen negyven férőhellyel bővítik az óvodát, de még sok más is készül. Éveken át a községi tűzoltóságot is segítette, erről azonban idő hiányában le kellett mondania. Igaz, nem mindig zsúfolt a program. Olykor napokig nem kopogtatnak a kapuján. Persze, ilyenkor is bőven akad tennivalója. Értekezletek, beszámolók és sok-sok olvasás meg tanulás, mert csak jól tájékozott tanácstag adhat szakszerű felvilágosítást a választóinak. Sokszor valósággal diplomatának kell lennie, máskor pedig egy kicsit jogásznak, mert látogatói a fogas kérdésekre is megnyugtató választ várnak.

Makacs, sőt egy kissé nyakas embernek ismerik. Azt mondják róla: életünk egyes fogyatékosságai szenvedélyesen foglalkoztatják. Annak az embernek a türelmetlensége ez, aki a közügy valóban közös üggyé tételén munkálkodik.

(g—r)

Egy esztendő mérlege

EDDIG HATTAL KEVESEBB TŰZÜK VOLT, mint 1962 hasonló időszakában, és a kárérték is valamelyest csökkent. A patronálók a nyár folyamán 384 alkalommal jártak a területen, de a beosztottak laktanyában végzett társadalmi munkája is számottevő. Csaknem négyszázezer forint értékben új hidegszertárat, benzinkutat és kézilabdapályát építettek; rendbehozták az udvart, és kifestették az egész laktanyaépületet.

Deutsch János, Császi Béla, Csikós Dezső és Süle Sándor szakaszvezetők, Trum András őrvezető, meg a többiek lelkes fáradozásukkal tanúsították; új, egészséges légkör van kialakulóban a veszprémi alosztályon. A fegyelemsértések számának lényeges csökkenése is azt bizonyítja, hogy a szolgálatot ma már egyre többen a szó nemes értelmében vett hivatásnak tekintik.

HOSSZÚ ÉVEK ÓTA ELŐSZÖR az idén emelkedett a 4-es fölé az osztályzatok átlaga, s ami ugyancsak nem lényegtelen „mutatója" a javulásnak: igen jól szerepeltek az egységek közötti szerelési és ügyességi versenyen. Persze, a kiképzési évadjuk azért nem volt zökkenőmentes. A tűzeseteknél általában helytálltak, de akadt néhány gyengén sikerült foglalkozásuk és gyakorlatuk is.

A legénységi állományúak közül többen önszorgalomból középiskolai tanulmányokat folytatnak. Hegedűs János szkv. például jövőre érettségizik, Kovács István ftőrm. négyéves villamosművezetői tanfolyamot végez, Friss Zoltán szkv. pedig a gépipari technikum hallgatója.

Nem is olyan nagyon régen, az alakiság is sok kívánnivalót hagyott maga után az alosztályon. Emiatt néhány hónapja keményen meg is bírálták őket. Most már elvétve sem találkoztunk elhanyagolt öltözetű beosztottal. A megoldás nyitja egyszerű: idejében kitisztítják a munkaruhákat...

A TARTALMASABB MUNKA IGÉNYE persze nemcsak külsőségekben tapasztalható. Az idén például a régebbitől eltérő módszerrel végezték a patronálást. Tíz kisebb brigádot alakítottak, és ezeknek tiszt, vagy jólképzett tiszthelyettes volt a vezetője. Szerintük több haszna is van ennek. Mindenekelőtt nagyjából sikerült megszüntetniök az ún. üresjáratokat. Csak akkor és oda utaznak ki, amikor és ahová szükséges. A brigádvezető nemcsak számontartja, hanem ellenőrzi és segíti is beosztottait. Így a gyakorlatlanabbak sem maradnak magukra, és könnyebben, gyorsabban szerezhetik meg a kellő jártasságot. Régebben a patronalók itt is feljegyzéseket készítettek a tapasztaltakról, ezek a parancsnok fiókjába kerültek, s azután — ha más sürgősebb feladat akadt — sokáig húzódott egy-egy ügy elintézése. Most viszont a brigádvezetők rendszeresen beszámolnak az alosztályparacsnoknak, és ennek alapján megbízást kapnak a felmerült kérdések rendezésére.

E MUNKA EREDMÉNYE természetesen nem mérhető le pontosan, hiszen nemcsak a patronálástól függ a tűzesetek csökkenése vagy valamelyik önkéntes testület tevékenységének határozott javulása. Kétségtelen azonban: az új módszerrel hatékonyabban dolgozhatnak, és szakszerűbbé váltak az intézkedéseik is. Számos községben azóta lassan-lassan újra éledezik a testület. A balatonfüredieknek gondolunk elsősorban, bár Aszófőn még az idén sem sikerült megfelelő segítséget adni egy ütőképesebb önkéntes gárda kialakításához.

A hatósági munkások bizonyára még sokáig megemlegetik ezt az esztendőt. Nem is csoda, az új rendelet végrehajtása alapos leckét adott. Jóllehet szorgalomban, akaraterőben nincs hiány, a kisebb-nagyobb zökkenőket mégsem tudták megelőzni. Ami a feladatok mennyiségét illeti: a munkatervet becsületesen végrehajtották, a minőség azonban még korántsem kielégítő. Hiába, a tanulóév buktatóit nem könnyű elkerülni...

Érdekességként megemlítjük, hogy Fűzfőn kereken egy hónapos bejárás előzte meg az új határozat kiadását. Kiderült, hogy rengeteg különféle anyaggal dolgoznak. Ezek nagy része igen veszélyes, és ráadásul nyoma sincs a tűzrendészeti szakirodalomban.

EDDIG 33 SZABÁLYSÉRTÉSI ELJÁRÁSRA KERÜLT SOR; zömében gazdasági vezetők vétettek a rendelkezések ellen. És nem is annyira a beruházások mulasztásával, hanem azzal, hogy a szüntettek meg különben könnyen felmolható szabálytalanságokat. Az ügydbok között jónéhány megszüntető hatazatot is találtunk, s talán nem minden nélkül merült fel bennünk a kérdés: jon az ilyen esetek mindegyikében fellenül szükséges volt az eljárás megintása?...

Olykor régi keletű hibák is becsúsz a hatóságiak munkájába. Elvétve még letkezési okként tüntetik fel a gondatlságot, s egy alkalommal egyszerre két letkezési okot is megneveztek.

AZ ADMINISZTRÁCIÓ TERÉN lényeges javulást hozott az 1963-as tendő. Ezen elsősorban azt értjük, hog hivatalos iratokat az eddiginél jóval dosabban fogalmazzák és gépelik. B nyára felismerték, hogy az alosztályról kerülő akták is fokmérői a kulturált tézkedésnek.

A beosztottak felelősségérzetének növe désére jellemző, hogy a fegyelemsértők ma már kétszeres fenyítést kell kiálln Azt mondják, a kollektíva „kérdezősk se" felér egy másik büntetéssel...

Nagy horderejű javaslatokat nem ol hattunk a munkaértekezletek jegyzőkö veiben, viszont annál több, valóban munkát segítő hasznos észrevételt. A b lattal azonban még kissé hadilábon áll az itteniek. Legalábbis azzal, amelyik éppen a plénum előtt kellene elhang nia...

HA MÉRLEG SERPENYŐJÉBE TI NÉNK az eredményeket és a fogyatél ságokat, az előbbiek javára billenne mérleg nyelve. A szakmai vezetők, a p szervezet és a beosztottak mindinkább h monikussá váló együttműködésének er ményeként az idén is sok rokonszen vonással gazdagodott a veszprémiek m kája. S mivel ők maguk is tudják, h semmi okuk az elbizakodottságra, jövő terveiket egy mondatban így fogalmaz meg: „Szeretnénk további fejlődést elér Remélhető, hogy az ennek érdekében lépések jóval nagyobbak, s főleg hat zottabbak lesznek az eddiginél.

—gádor-

Egy-egy téglával

NOVEMBER 7-E TISZTELETÉRE érdekes versenyen vettek részt a pápai járás önkéntesei. Ezúttal nem abban mérték össze erejüket, hogy melyik falu tűzoltói szerelnek gyorsabban, hanem azért vetélkedtek, hogy községüké legyen a legszebben rendbehozott tűzoltószertár.

Csaknem ötven helység jelentette be részvételét. A feladatok természetesen különbözőek voltak, hiszen az egyik helyen csak a felszereléseket kellett rendbehozni, a másikon viszont teljes tatarozás vált szükségessé.

A KIS BORSOSGYŐRÖN például — egyébként ők szerezték meg az elsőséget és a vele járó 500 forint jutalmat — a testület apraja-nagyja szorgoskodott. Olyan takarossá varázsolták a kis épületet, hogy alig akad párja a megyében. Még Jóna János tanácselnök is részt vett a munkálatokban. Tanulságos eset: régebben nagyon gyenge volt a testületi munka, most meg egyre szebb eredményekkel büszkélkedhetnek.

A MÁSODIK DÍJAT a kéttornyúlakiak kapták. S csupán azért, mert két első díjat nem oszthattak ki. Egy félig-meddig romos épületet alakítottak át tűzoltószertárrá. De az egyházaskeszőiek, meg a többi falu önkéntesei is derekasan kitettek magukért.

Ha községenként csupán kétezer forint értékű munkát végeztek volna — persze ennél jóval több a tényleges érték — akkor is százezer forintra tehetnénk a megtakarítást. Nem is említve a szerek és felszerelések rendbehozatalát, amelynek anyagi és erkölcsi értéke forintban ki sem fejezhető.

MÉG EGY JELENTŐS HA NOT HOZOTT ez a vers Megszűnt az évvégi „haj azaz a költségvetésben bizt tott összegek nem eléggé n gondolt elköltése, illetve vis fizetése, ami egyáltalán ésszerű takarékoskodás. mindennél többet ért az önk tesek áldozatkész igyeke Sok helyen még vasárnapj is feláldozták. Talán nem zott remény, hogy ezt a vetél dést jövőre az egész megyé megrendezik, sőt esetleg n csak Veszprém megyében dolnak majd arra, hogy ilyen év vége felé egy-egy tégl milliós értékeket óvhatnak

Tűzrendészeti Krónika

A Veszprém megyei osztályparancsnokság igen jó kapcsolatokat alakított ki a Napló című újság szerkesztőségével. A lap nemcsak a tűzeseteket ismerteti, hanem az érdekesebb tűzoltó vonatkozású eseményekről is rendszeresen beszámol. A jó együttműködés eredményeként nemrégiben Tűzrendészeti Krónika címmel új rovat indult a Naplóban. Hetenként egyszer feltűnő helyen ismerteti a kapcsolatos híreket és eseményeket.

Az osztályparancsnokság különben olyan négy részből álló cikksorozatot kíván közöltetni, amelyik az új BM-rendelet végrehajtásával kapcsolatos kérdésekről és tapasztalatokról tájékoztatja az újság olvasóit.

Aki a virágot szereti...

Kevesen tudják, hogy a Veszprém megyei egységek szép virágainak jórészt Pintér József ftőrm. a „nevelőapja". Pintér elvtárs a keszthelyi alosztályon teljesít szolgálatot, és sok szabad idejét áldozza fel azért, hogy a laktanya, munkája nyomán itt és a többi alosztályon is valóban második otthon legyen.

„Jelentkezzen!... Vétel!"...

Kevés munkát vállaltak még olyan örömmel a keszthelyiek, mint az URH-készülékek kipróbálását. Ők kaptak ugyanis megbízást arra, hogy elvégezzék a megyében szükséges méréseket. Az alosztályparancsnokon kívül Kovács Ferenc ftőrm., Gyutai Miklós tőrm., Gál Ferenc tőrm., Dóczi József őrm. és még sokan mások munkálkodnak azon, hogy hamarosan az egész megyében sikeresen működjön a rádió-összeköttetés. Az eddigi tapasztalatok kedvezőek, de — mint hallottuk — feltétlenül növelni kell a készülékek teljesítményét, és jobban alkalmassá kell tenni azokat a kedvezőtlen útviszonyok elviselésére.

VESZPRÉM MEGYEI *egységeink életéből*

Érdekes tervek

A Veszprém megyei tanács illetékeseinek körében megértő támogatásra talált az osztályparancsnokságnak az a javaslata, hogy fokozatosan minden általános iskolában szervezzenek egy-egy tűzoltó-szakkört. Azt remélik, hogy az új szakkörök jobban biztosítják majd a testületek utánpótlását.

Megyei anyagokból vándorkiállítás készítését tervezik. A sok felvétellel illusztrált kiállítást a jövő évi járási versenyek színhelyein mutatják majd be az érdeklődőknek.

Micsoda különbség!

„Sok munkát ad a laktanyaépület. A kivitelezők munkája ugyanis nem volt éppen kifogástalan. Nem kevés erőfeszítésünkbe került az udvar rendezése" — újságolták a pápai alosztály beosztottai.

Hiába, változnak az idők. Néhány évvel ezelőtt még korántsem úgy panaszkodtak az itteniek, hogy az inkább dicsekvésnek tűnjön. A változás oka egyszerű. Hajdanában övék volt az ország egyik legósdibb laktanyája, most viszont — a kisebb hibák ellenére is — bármelyik egység szívesen elfogadná új épületüket.

Különös vállalkozás

Különös vállalkozásba kezdett Puskás Sándor tű. szds., a keszthelyi alosztály parancsnoka. Olyan készüléket szerkesztett, amellyel könnyen és gyorsan riaszthatók az önkéntesek. A berendezés a következőképpen működik:

Az adóállomáson megnyomnak egy gombot. Erre a vevőkészülékek erős sípoló hangot adnak. Ez utóbbiakat halozatról működtethetik. A kísérletek kezdeti eredményei biztatók, persze még sok részletproblléma vár tisztázásra.

Keszthelyen hallottuk

A járási tanács és a tűzrendészeti bizottság nagy segítséget nyújt az alosztálynak a testületi vezetőségválasztások előkészítésére. A tanács két elnökhelyettese, titkára, osztályvezetői és főelőadói, valamint a rendőrkapitányság vezetője és a KISZ-szervezet titkára vállalták egy-egy község patronálását.

A járási tanács tűzrendészeti kérdésekkel foglalkozó aktivái javasolták, hogy időnként részt vesznek egy-egy szabálysértési eljáráson. Arra számítanak, hogy ezzel nagyobb támogatást adhatnak az alosztálynak, és emellett jobban figyelemmel kísérhetik a szabálysértők további magatartását.

Egy óra Pápán

Az alosztályon járva, részt vettünk Mucsi Sándor fhdgy. csoportjának foglalkozásán. Éppen a légzőkészülékekkel kapcsolatos tudnivalókat gyakorolgatták. Hogy menynyire szükségesek ezek az órák, azt a látottak is igazolták. Különösebb szakszerűtlenséget nem tapasztaltunk ugyan, de egy-egy határozatlanabb mozdulat elárulta: még az idősebbek sem teljes biztonsággal kezelik a készüléket. Beszélgettünk egyébként olyan fiatal tűzoltóval is, aki „élesen" még sohasem használta a légzőkészüléket. Az ilyen hiányt bizony sürgősen pótolni kellene.

Az előadás módszere különben nem volt rossz. A foglalkozás vezetője többször is meggyőződött róla: csak bólogatnak-e hallgatói, vagy értik is az elmondottakat.

AKKOR ÉS MOST

Egy esztendő választja el ezt a felvételt az elsőtől. Akkor még téglarakás volt ezen a helyen. Hogy mi történt közben, arról lapunk olvasói helyén számolunk be. A képet a veszprémiek kérésére közöljük. Emlékeztetőül, no meg azért, hogy dokumentáljuk: mi mindent épített egy röpke esztendő alatt egy leleményes és áldozatkész kollektíva.

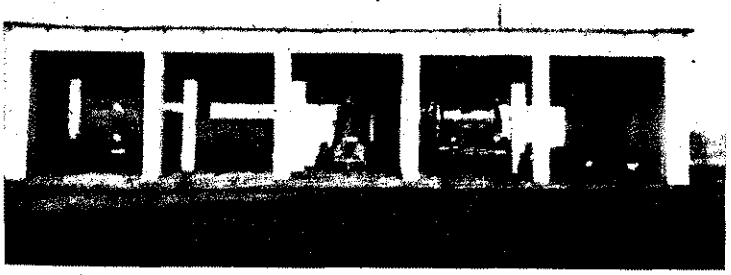

Változások Sümegen

Két esztendővel ezelőtt igencsak vegyes érzelmekkel távoztunk a sümegi járásból. Nem tudtuk megállapítani a baj okát, csupán a tényt konstatáltuk: sem a kirendeltség, sem pedig a tanács nem törődik eléggé az önkéntesekkel.

Most viszont örömmel hallottunk a helyzet lassú, de biztos javulásáról. Közös ellenőrzések, hatásos intézkedések bizonyítják a sikeres kezdetet. Reméljük, a folytatás sem okoz majd csalódást.

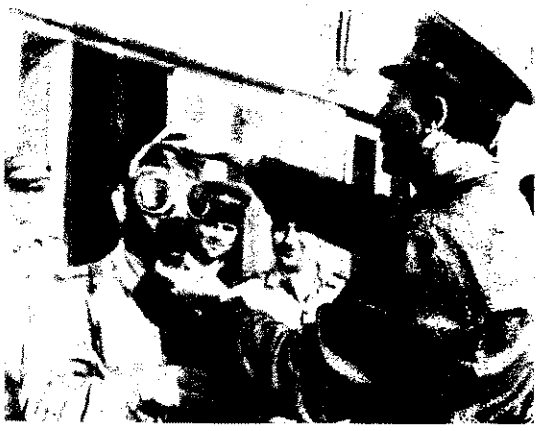

TŰZRENDÉSZET — az új jogszabály tükrében

Gondatlanság vizsgálata

A tűzrendészetről szóló 4/1957. (XI. 19.) BM sz. rendelet 26. §-a a hatósági bizonyítvány kiadását ahhoz a feltételhez kötötte, hogy a kérelmezőt a szándékosságon túlmenően gondatlanság se terhelje. E szigorú követelmény a gyakorlatban azt eredményezte, hogy a gondatlanság legenyhébb esetében sem volt lehetőség arra, hogy a tűzrendészeti hatóság a kérelemnek helyt adjon. A jogszabály ugyanis nem tett különbséget a gondatlanság enyhébb és súlyosabb alakzata között. Mindezeket a körülményeket figyelembe véve, már az elmúlt évek során szükséges volt olyan állásfoglalás kialakítása, miszerint a gondatlanság megnyilvánulási formáit minden esetben vizsgálat tárgyává kell tenni. A 16/100/1958. BM OTP-utasítás 38. § 4. pontja ezért már szükségesnek tartotta a megfelelő differenciálást. Eszerint

„hatósági bizonyítvány a fél kérelmére csak abban az esetben adható ki, ha a kérelmezőt a tűz keletkezésével kapcsolatban sem szándékosság, sem súlyos gondatlanság nem terheli, és ezen tényeket a hatóság megnyugtató módon megállapította".

Ezt a megállapítást indokolta az a körülmény is, hogy a tűzesetek alanyi oldalukat tekintve a következő okokra vezethetők vissza:

a) *szándékos*

b) *gondatlan*

c) *véletlen*

A véletlen, mint tűzkeletkezési ok, gyakorlatilag elhanyagolható. Ilyen körülmény mellett — tehát néhány esettől eltekintve — gyakorlatilag nem igen kerülhetett volna sor a hatósági bizonyítvány kiadására.

Ezt az alapelvet tette magáévá az 1/1963. (VII. 5.) BM sz. rendelet a hatósági bizonyítvánnyal kapcsolatos követelmény tekintetében. A rendelkezés annál is inkább indokolt, mivel hiányában egyenlőségjelet tennénk a tűzrendészeti szabályokat súlyosan megsértők és a csekély súlyú szabálysértők között. Az utóbbiakat ugyanis méltánytalanul érné az az anyagi hátrány, amely a hatósági bizonyítvány kiadásának megtagadásában jelentkezne, s amely maga után vonná a biztosítási díj kifizetésének megtagadását.

A gondatlanság mértékének megállapításánál tehát a gondatlanságnak azt a fokát kell alapul venni, amely súlyosabb esetre vonatkozik, kivonva belőle azokat az enyhe, gondatlan eseteket, amelyeknél a gondatlanság csekély súlyát figyelembe véve, a hatósági bizonyítvány kiadható.

A súlyos gondatlanság fogalma

A jogszabály nem határozza meg a súlyos gondatlanság fogalmát. Ezzel kapcsolatban a 20/1963. BM OTP-utasítás 253. pontja tartalmaz részletes utasítást és rendelkezést. Eszerint a gondatlanság elbírálásánál minden esetben a helyi körülményeket, a gondatlan személy körülményeit és a gondatlan magatartást tanúsító személytől elvárható gondosságot kell figyelembe venni. Anélkül, hogy e kérdés részletes elemzésébe bocsátkoznánk, csupán annyit jegyzünk meg, hogy igen lényeges a gondatlan magatartást tanúsító személytől elvárható gondosság vizsgálata. Más gondosságot várunk el pl. az elektromossággal kapcsolatos rendelkezések vonatkozásában a szakképesítéti dolgozótól, és mást az ezzel nem rendelkezőtől.

A már hivatkozott OTP-utasítás irányelvként határozza meg azt is, hogy minden esetben súlyos gondatlanságnak tekintendő az az eset, amely büntető eljárás megindítását eredményezi. A tűzrendészeti hatóság nem jogosult enyhébben minősíteni — és ennek alapján a magatartást enyhe gondatlanságnak tekinteni — a kérelmező magatartását abban az esetben, ha azt a nyomozó hatóság súlyosabbnak minősítette (büntető eljárást kezdeményezett). A szubjektív oldal vizsgálata ugyanis a nyomozó hatóság hatáskörébe tartozik.

A tűzrendészetről szóló 1/1963. (VII. 5.) BM sz. rendelet 35. § (2) bekezdése rendelkezik arra az esetre, ha a tűzrendészeti hatóság valamilyen oknál fogva nem tartotta meg a tűzvizsgálati eljárást. (Az előzőkben utaltunk arra, hogy a hatósági bizonyítvány csakis a tűzvizsgálat eredményétől függően adható ki, vagy tagadható meg; e meghatározás feltételezi azt is, hogy a t rendészeti hatóság tűzvizsgálatot tartott.)

A tűzrendészetről szóló jogszabály éppen ezért új rendel zésként, kötelezőleg írja elő, hogy az érdekeltek kötelesek m den tüzet azonnal bejelenteni a területileg illetékes tűzren szeti hatóságnál. Abban a községben és városban, ahol tűzren szeti hatóság nincs, a bejelentést a tanács végrehajtó bizott gánál kell megtenni. (E rendelkezés nem azonos a tűz jelzésé amely mentő tűzrendészeti érdekeket és célokat szolgál. Az meghatározott bejelentési kötelezettség hatósági intézkedés ját szolgálja, melyet az 1/1963. (VII. 5.) BM sz. rendelet 34. tartalmaz.)

Az elmúlt időszakban gyakran előfordult, hogy a káro nem jelentette a tüzet a tűzrendészeti hatóságnak. A mulasz következtében nem is került sor tűzvizsgálatra, vagy csak a sőbbiek során — az Állami Biztosító felhívása alapján — k relte meg a tűzrendészeti hatóság — a legtöbb esetben azon eredménytelenül — a tűzkeletkezés okának megállapítását. Ez re az esetekre a 4/1957. (XI. 19.) BM sz. rendelet nem tartal zott rendelkezést.

A tűzrendészetről szóló 1/1963. (VII. 5.) BM sz. rendelet már hivatkozott 35. § (2) bekezdése ezekre az esetekre is tar maz rendelkezést. Ennek alapján a hatósági bizonyítvány ir kérelmet el kell utasítani, ha az érdekelt nem, vagy csak k delmesen tett eleget tűzbejelentési kötelezettségének (34. § (1)– bekezdés), s emiatt a tűzvizsgálattól eredmény már nem v ható. A bejelentés elmulasztásával kapcsolatos esetekre a 20/1 BM OTP-utasítás 255—256. pontja tartalmaz részletes rendel zést.

A bejelentés jogkövetkezménye

A gyakorlatban előfordul, hogy a károsult, illetőleg az dekelt fél időben eleget tett ugyan a jogszabályban foglalt jelentési kötelezettségének (a tüzet jelentette az önkéntes oltóságnak, a községi tanács végrehajtó bizottságának), de az lető szerv elmulasztotta a további értesítési kötelezettségét. E désként vetődik fel, hogy ilyen esetekben a tűzrendészeti ha ság milyen állásfoglalásra helyezkedjék, és a kérelmet utasít el. Az ezzel kapcsolatos állásfoglalást a 20/1963. BM OTP-ut tás 257. pontja tartalmazza a következők szerint:

„Abban az esetben, ha a károsult a vhr. 34. § (2) bekezdésére pozva, bejelentését a tanács végrehajtó bizottságához időben es zölte, de az a tűzrendészeti hatóság értesítését elmulasztotta, úg tűzvizsgálatot meg kell tartani.

Ha a tűzvizsgálat eredményes volt, úgy a tapasztaltaknak me lelően kell eljárni. Amennyiben a tűzvizsgálat nem vezetett eredm re, ez esetben arról károsultat átiratban értesíteni kell. Fel kell h a figyelmét arra is, hogy a hatósági bizonyítványt a tanács nyila zatával lehet pótolni."

Az idézett utasításból a következőkre hívjuk fel a figyelr

A bejelentési kötelezettség elmulasztása (nem vagy kése mes teljesítése) a vhr. 35. § (2) bekezdése értelmében a kére elutasítását vonja maga után. Más a helyzet az olyan bejele megtételénél, amelyet a kötelezett a tanács végrehajtó bizot gánál időben tett meg — de annak továbbítását — a jogszal rendelkezése ellenére — a tanács végrehajtó bizottsága elmul totta. Ez esetben a károsult részére az előzőnél — a bejelen kötelezettség elmulasztásánál — kedvezőbb rendelkezést alkalmazni. Ilyenkor ugyanis a tűzrendészeti hatóság nem n legelheti azt a körülményt, hogy a tűzvizsgálattól eredm várható-e vagy sem, hanem a BM OTP utasítása alapján a vizsgálatot minden esetben köteles megtartani. (A tűzvizsg megtartása még nem jelenti és nem jelentheti azt, hogy az a keletkezés okának megállapítása tekintetében eredményre vezet, illetőleg ennek alapján a tűzrendészeti hatóság az érde fél részére a hatósági bizonyítványt ki is tudja adni.)

Ilyen esetekben a mulasztás, illetőleg a késedelem nem r tó fel a károsult terhére, és a tűzrendészeti hatóságnak minc el kell követnie, hogy a hibáján kívül előállott helyzet m az érdekelt ne szenvedjen sérelmet.

Dr. Félix Lász
tű. alez.

Vezetőségválasztás előtt

Veszprém megyében is javában folynak a vezetőségválasztási előkészületek. Sok helyen már össze is állították a jelöltek listáját. Másutt még gondolkodnak, keresik a legjobb megoldást. Érthető, hiszen az új vezetőségtől mindenütt azt kívánják, hogy jobban működjön a réginél. Hogy mit értenek ezen? Erről nyilatkoznak néhány község illetékesei.

Papp Károly, gyulakeszi parancsnok:

„A tagság szorgalmasan tevékenykedik. Fele-fele arányban lányok és fiúk, csak az a baj, hogy jórészük nem a helyi tszben dolgozik. A vezetőségről már nem mondhatok sok jót. *Bakos Imre* pénztáros adta a legtöbb segítséget. Jóformán minden megmozdulásunkon ott van. A többiek közül leginkább a tanácselnök látogatja a foglalkozásokat. Főleg azt hiányoltuk eddig, hogy csak néhanapján ülésezett a vezetőség, pedig lenne miről tárgyalnia. Október 29-én tartottuk meg az előkészítő megbeszélést. Különösebb változtatásokat nem tervezünk, de reméljük: ha

★

Józsa Pál

★

nagyjából a régi marad is a vezetőség, új szellemben lát majd munkához.

Anyagiakban eddig nem sok támogatást kaptunk. Mondhatnám, önellátóak vagyunk; bálok és színdarabok bevételéből pótoljuk a ruházatot. Az új vezetőségtől azt várjuk, hogy a lehetőségekhez képest nagyobb segítséget harcoljon ki részünkre. Szeretnénk, ha működésük idejére esne egy új szertár felépítése. Ezenkívül egy televíziós készülék vásárlását és egy labdarúgócsapat megalakítását tervezzük.

Az önkéntesek közül különösen az utóbbi időkben *Horváth Ferenc, Németh Gyula, Vers István, Vers László, Horváth Zsuzsa* meg *Sóstai Gabriella* munkálkodtak igen szorgalmasan. De a többiekre sem lehet panasz. Legnagyobb tervünk végrehajtása is elsősorban tőlük függ. Jövőre ugyanis legalább egy megyei győzelmet akarunk szerezni."

Pethő Károly parancsnokot sajnos nem találtuk otthon, de a tábla is bizonyítja: jó helyen kerestük

Józsa Pál, nemesszalóki tanácselnök:

„Kapóra jön a választás, mert már régóta fel akarjuk frissíteni a vezetőséget. Ezt igazán megérdemlik a jórészt fiatalokból álló önkéntesek. Az árvízvédelmi munkából valósággal hősiesen vették ki a részüket. Néhányan egyfolytában 36 órán át dolgoztak. A kiképzés azonban még kissé döcög. Főleg akkor lanyhul az érdeklődés, amikor elméleti foglalkozást tartanak. Ezen részben úgy segítünk majd, hogy az önkéntesek a helyi pártszervezet tíznapos esti tanfolyamán vesznek részt a politikai oktatásban, a szakmai előadásokat pedig igyekszünk színvonalasabbá tenni.

Sokat várunk *Szóka Istvántól*, aki eddig az MHS lövészkörét vezette sikeresen, s most — ha megválasztják — a testületnek is erőssége lehet. Szeretnénk azt is, ha a párttitkár, meg a tsz elnöke is elfogadná a jelölést. A régi vezetőség nem dolgozott rosszul, de egy kissé tervszerűtlen volt a munkája. Csak alkalmanként ült össze, és munkatervet sem készített. Bár *Major Lajos, Szalóki Béla*, a *Varga-testvérek*, meg a többi önkéntes enélkül is igen so-

Nagy Árpádné és Nagy Ivánné

kat fáradozott, mégis jó lenne, ha az új vezetőség rendszeresebbé tenné a testület munkáját, s a fellendülést a jövőben nem követnék kisebb-nagyobb visszaesések."

Nagy Ivánné és Nagy Árpádné

egyházaskeszői önkéntesekkel a szertárnál találkoztunk. Azért jöttek ide, hogy összesöpörjenek, no meg talán egy kis tereferére. Mindketten régi tagjai a testületnek. Kislánykorukban kezdték, azután asszony létükre sem maradtak hűtlenek az önkéntesi hivatáshoz. Rajtuk kívül még három asszony szerepel a versenyrajban. Csak két lány van közöttük, de remélik, hamarosan ők is férjhez mennek. A területfelelősi munkából ugyanúgy kiveszik a részüket, mint a férfiak, sőt már tüzet is oltottak. Úgy tudják, nem lesz lényeges változás a vezetőségben. De — mint elmondták — ez nem is nagyon

Az új marcaltői szertár

szükséges. A községben igen becsülik az önkénteseket, mindenben támogatják őket. S amíg *Pethő Károly* bácsi lesz a parancsnok, addig mindenkor számíthatnak az itteni lelkes tűzoltóasszonyok és lányok szorgalmas munkájára.

Hárman Marcaltőről

Régenvárt, örömteli eseménnyel köszöntik majd a vezetőségválasztást a marcaltőiek. Minden igényt kielégítő, új szertárat kaptak. A községi és az állami támogatást egyébként értékes társadalmi munkával viszonozták.

Kiss József párttitkár, *Balla Sándor* vb-titkár és *Polczer Ernő* parancsnok újságolták ezt. Rajtuk kívül még *Laki Imre* igazgató és *Horváth Lajos* tsz-dolgozó is tagja a régi vezetőségnek. Alighanem továbbra is ők irányítják majd a testület munkáját, az előkészítő gyűlésen legalábbis így határoztak. A többi vezetőt is újból jelölték. Legfeljebb arról lehet szó, hogy egy-két új taggal bővülhet az irányító gárda. Saját munkájukról nem szívesen beszéltek. De így is megtudtuk: alaposan összeállított munkaterv szerint dolgoznak. A vb az idén kétszer is ellenőrizte a végrehajtást. Különösebben nagy program nem vár a testületre. Az eddigi úton kívánnak haladni. Ez elsősorban azt jelenti Marcaltőn, hogy a tűzoltók továbbra is részt vesznek a többi társadalmi szervezet munkájában. Ott voltak a helyi művelődési otthon építésénél is. Igaz, nehéz lenne megállapítani, hogy mint önkéntesek, tanácstagok, KISZ-esek vagy a Hazafias Népfront aktíváiként vették ki részüket a munkálatokból. De az itteniek szerint nem is ez a lényeges, hanem az, hogyha valahol szorít a cipő, a tűzoltókra mindig számíthatnak. Persze egy és más javítanivaló is akad. Például rendszeresebbé kívánják tenni a kiképzést, és olyan színvonalassá, hogy annak eredményei a versenyeken is jobban megmutatkozzanak. A két esztendő múlva esedékes vezetőségválasztó gyűlésen pedig arról is szeretnének beszámolni, hogy milyen eredményeket értek el a gépjárműfecskendőszerelésben . . .

—g—

Polczer Ernő parancsnok, Bognár László tü. alhdgy., a pápai alosztály tűzrendésze, Kiss József párttitkár és Balla Sándor vb-titkár

TERVEK

A közelmúltban felkerestük Váradi Béla tű. szds. elvtársat, a BM Országos Tűzrendészeti Parancsnokság Műszaki Fejlesztési Osztályának vezetőjét, és megkértük: válaszoljon néhány kérdésünkre.

Az osztály néhány érdekesebb kísérletéről már beszámoltunk. Most részletesebb tájékoztatást szeretnénk adni munkájáról. Olvasóink kívánságára mindenekelőtt azt kérdezzük: milyen feladatok végrehajtására kaptak megbízást?

— Tevékenységünk meglehetősen széleskörű, s lényegében két főbb területre osztható. Azt a feladatot kaptuk ugyanis, hogy sajátos eszközeinkkel járuljunk hozzá a megelőző és a mentő tűzrendészet technikai korszerűsítéséhez. Ebből adódóan részben különböző vizsgálatokat, méréseket és kísérleteket végzünk, részben pedig — együttműködve az illetékes vállalatokkal és intézetekkel — hatékonyabb biztonsági előírások kialakításán, továbbá szereink és felszereléseink tökéletesítésén munkálkodunk.

Fontos feladatunk még, hogy megalapozott szakvéleményt adjunk az újonnan gyártásra kerülő gépekre, berendezésekre és kellő segítséget nyújtsunk a területi egységek szakértői tevékenységéhez.

— A megalakulás óta eltelt néhány hónap során milyen érdekesebb kérdésekkel foglalkoztak?

— Szigethalmi kísérleti telepünkön több irányú vizsgálatokat végeztünk; ezek részben a műanyagok éghetőségével és oltásával kapcsolatosak. Egyre szélesebb körben használják fel a műanyagokat, viszont tűzbiztonsági problémáik még távolról sem megoldottak. Világszerte kutatják azokat a módszereket, amelyek segítségével ilyen szempontból is összehasonlíthatjuk őket. Az említett munkát közösen végezzük a Műanyagipari Kutató Intézet dolgozóival. Nemrégiben például összehasonlító kísérleteket végeztünk annak tisztázására, hogy a műanyag kannákban biztonságosabb-e a tűzveszélyes folyadékok tárolása, mint az üvegballonokban. Az eddigi eredmények a kannák mellett szólnak, azonban gondot okoz, hogy hajlamosak a statikus elektromossággal való feltöltődésre, s ezért tovább folytatjuk a vizsgálatokat.

Habbaloltási kísérleteink során ún. hideg és meleg mérésekkel kutatjuk az optimális habintenzitást. Vizsgálatokat folytatunk annak megállapítására is, hogy bizonyos üzemi nyomáson milyen mennyiségű víz szerezhető biztonságosan a különböző átmérőjű tűzi vezetékekből. Ezzel remélhetőleg célszerűbben sikerül majd megállapítani az egy-egy vezetékre szerelhető tűzcsapok számát.

Még sok más témával foglalkozunk. Röviden megemlítem a fontosabbakat: Eddigi adataink szerint úgy tűnik, porral olthatjuk el leghatásosabban a kezdeti stádiumban levő folyadéktüzeket. Nemrégiben a Ferihegyi repülőtéren tartottunk sikeres oltási próbát. A feltevés szerint egy kényszerleszállás során kigyulladt gép tüzét kellett megfékeznünk, majd végrehajtanunk az életmentést. Ebből az alkalomból használtuk először a gyors mentéshez szükséges, háton hordozható új autogénvágót.

Megemlíthetem még az Építéstudományi Intézettel közösen végzett vizsgálódásainkat is, amelyek az építési anyagok tényleges tűzállósági határértékének és alkalmazhatóságának megállapítására irányulnak. A kísérletek még kezdeti stádiumban vannak, de hamarosan intenzívebben folytatjuk őket.

— A területi egységeken és az önkéntesek körében gyakran felmerül a kérdés: számíthatunk-e a közeljövőben új szerekre és felszerelésekre?

— A kérdés jogos, és elmondhatom: nemcsak elképzeléseink, hanem konkrét terveink is vannak. Tárgyalásokat folytatunk pl. az illetékes vállalatokkal egy olyan gépjárműfecskendő-típus gyártásáról, amely jobban megfelel majd a sajátos vidéki követelményeknek. A tervek szerint összkerék meghajtású lesz, és Csepel 344-es alvázra kerül majd a speciális karosszéria. Arra törekszünk, hogy nagyobb víztartálya legyen, mint a jelenlegi 420-as fecskendőé, és a szeren elhelyezhető tömlők számát is növelni kívánjuk.

Új 400-as kismotorfecskendő kialakításán is munkálkodunk — természetesen a gyártó vállalat szakembereivel közösen. Az a cél, hogy az új 400-as könnyebb és korszerűbb legyen az eddigieknél. Tökéletesebb gyújtást és légtelenítést tervezünk. Ezek a kismotorok jórészt a községekbe kerülnek.

Az önkéntes tűzoltóságok részére elkészült az új kézi és legfeljebb 30 km/óra sebességgel gépi vontatásra is alkalmas targonca prototípusa. Súlya könnyebb az eddigieknél. 400-as kismotorfecskendő és annak szívó és nyomóoldali szerelvényei szállíthatók rajta. Tetejére egy alumíniumból készült kádat helyeztünk. Ebbe 1000 liter víz önthető, úgyhogy szükség esetén a kádból is működtethetik a kismotorfecskendőt.

1964-től kezdve folyamatosan gyártani fogják az új műanyag sisakokat. Most folynak szilárdsági, hővezetési, éghetőségi stb. próbái.

Nem egészen ide tartozik, de bizonyára érdeklődésre tarthat számot, hogy a tél folyamán folytatjuk azokat a nyáron megkezdett kísérleteket, amelyeket a mezőgazdaság számára készülő földbe süllyeszthető, 15 köbméteres műanyag oltóvíz-tárolókkal végeztünk. Előnyük a rendkívül könnyű elkészíthetőség, s ugyanakkor igen olcsók is lesznek.

— Gyakran esik szó arról, hogy újító mozgalmunk az utóbbi években kissé ellaposodott. Ez sokak szerint elsősorban a megfelelő ösztönzés, illetve műszaki segítség hiányának tulajdonítható. Úgy tudjuk, az újítási ügyekben is fontos feladatai vannak az osztálynak. Sikerült-e az elmúlt hónapokban fellendíteni ezt a nagyon fontos mozgalmat?

— Úgy vélem, feltétlenül, bár ez inkább az újítók érdeme. A mi feladatunk csupán a megfelelő bátorítás és a segítségnyújtás. Lehetőségeink természetesen korlátozottak, de ha valamelyik újítás életrevalónak találjuk, nem fukarkodunk a támogatással.

Néhány példát is említhetek. Jelentős valutamegtakarítást eredményezett az új univerzális tekercselőgép, mert ezzel lehetővé vált a 800-as kismotorfecskendők gyújtótekercseinek hazai előállítása. A szigetelés nem éppen könnyű problémáját is megoldották, úgyhogy a magyar tekercsek felveszik a versenyt a külföldiekkel. Hasonlóan értékes eredmény, hogy ma már hazai anyagból javítjuk meg a légzőkészülékek feszmérőinek meghibásodott vezetékét.

Új sugárcső-típuson is munkálkodunk. Kezelése jóval könnyebb lesz a régieknél. Kötött és porlasztott sugarat adhat s emellett gyorsan elzárható. Folytatjuk azokat a méréseket is, amelyekkel az újításként benyújtott két távolsági vízszállítási táblázat adatait ellenőrizzük.

— Az elmondottakon kívül milyen tervek valóra váltásán dolgoznak még?

— Régi, jogos kívánságot szeretnénk kielégíteni a jövő évben elkészítendő műszaki mentőfelszerelést szállító járművel. Elképzelésünk szerint az új szerrel a lómentéstől a villamos emelésig minden kapcsolatos feladatot megoldhatnak.

Egy csővázas, összeállítható s arányla könnyen szállítható mászóház makettje i elkészült. Remélhetőleg igazi másának j hasznát veszik majd a kiképzésben és a versenyen.

Végül még egy kérdés:

— Milyen problémák, kisebb-nagyobb nehézségek mutatkoznak az osztály munkájá ban?

— Aránylag rövid ideje működünk, s nehézségeink is jórészt ebből adódnak. Olykor sok gondot okoz egy-egy felszerelé vagy műszer hiánya. A jelenleginél jóval több külföldi dokumentációt szeretnénk megismerni, hiszen sok országban munkálkodnak hasonló kérdések megoldásán. Jó lenne, ha fokozatosan megismerhetnénk a baráti országok hasonló jellegű intézményeinek munkáját.

A területi egységekkel is szorosabb kapcsolatot kívánunk kialakítani. A kezdet biztató. Ezt igazolja az az értékes segítség is, amelyet a vidéki egységektől kaptunk az URH-készülékek teljesítmény fokozásával kapcsolatos munkálatok alkalmával. Reméljük, az általuk közölt adatokból, észrevételeikből és javaslataikból minél többet hasznosíthatunk majd — fejezte be nyilatkozatát Váradi Béla szds elvtárs.

G. R.

lehetőségek

Itt még van igazítani való. — A kihúzós létra szerelésének helyes módját magyarázza az őrségparancsnok

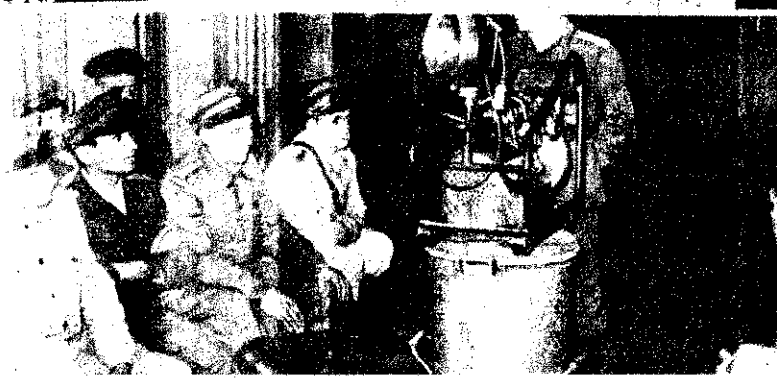

Benépesedik a szertár. Most az agregátor működésének ismereteit bővítik az „A" csoport tagjai

Az őrségparancsnok

PÁR PERCCEL HÉT UTÁN találkoztunk vele a híradóban. A sietéstől még kissé kifulladva üdvözölt bennünket, aztán irodájába indult, hogy nekikészülődjön 24 órás szolgálatának.

Ez a szolgálati nap is úgy kezdődött, mint az esztendő sok más napján. Őrségváltás, jelentés a parancsnoknak, majd pontosan ½9-kor a délelőtti oktatás. Olyan megszokott szolgálati rend ez, hogy könnyen gépiessé válhat, és ha az őrségparancsnok nem áll keményen a talpán, nem érti és szereti a hivatás minden csínját-bínját, bizony a beosztottak számára is ellaposodik, egyhangúvá válik az ismétlődő foglalkozás. És a sok egyéb mellett, talán ez az őrségparancsnoki beosztás legfontosabb, de egyben legnehezebb követelménye is.

Az emberek nevelése, arculatuk, gondolkodásuk formálása és végső fokon egy erős, igazán jó kollektíva kialakítása nagyon nehéz feladat. Nagy emberismeret, sok türelem, megértés, olykor szigor, következetesség és mindamellett jó szakmai felkészültség kell hozzá.

FEKETE MIKLÓS tűzoltóhadnagy, a XI. kerületi alosztály őrségparancsnoka olyan tiszt, akiről beosztottai azt tartják, hogy „ember, ha a beosztottainak problémáival foglalkozik, és parancsnok, amikor utasítást ad".

Egy egész napot töltöttünk vele és szolgálati csoportjával, és lemérhettük, hogy a beosztottak mondásának szilárd alapja van, de sokoldalúságáról, jó felkészültségéről is meggyőződhettünk.

Különböző dugó-, kihúzós és gépjárműlétrák szerelése volt a délelőtti foglalkozás anyaga. Közvetlenül előtte az őrségparancsnok rövid eligazítás keretében felfrissíti a létraszerelés elméleti tennivalóit, s csak ezután következhet a gyakorlat.

Határozott parancsa nyomán gyors, szakavatott mozdulatokkal szerelnek a beosztottak. A különböző csoportokban szerelőket sorra ellenőrzi, és mindenütt van észrevétele. A hibákat, a helytelen fogásokat kiigazítja, de arról sem feledkezik meg, hogy a jót elismerje.

A cigarettaszünetben közvetlen hangú beszélgetés váltja fel az előbbi gyakorlat kemény, fegyelmezett légkörét. Fekete elvtárs itt is szót ért embereivel; azok barátságosan, de tisztelettel veszik körül.

A FOGLALKOZÁS a szertárban folytatódik. Az agregátor működését ismerteti egyszerű, érthető szavakkal. Előadásmódján érződik, hogy jól ismeri, amiről beszél. Sűrűn kérdez, de a beosztottak válaszai pontosak, szakszerűek.

Az előadást a fényszóró telepítésének gyakorlata követi. És itt a hozzáértés mellett arról is meggyőződhetünk, hogy Fekete hdgy. szemében milyen fontos beosztottainak testi épsége. A kábeldob meghajtó karja szállítás közben ne mozduljon el, mert kézsérülést okozhat — erre hívja fel a figyelmet.

Később egy kis probléma adódott. A tematika szerint megelőző tűzrendészeti előadás következett volna, az előadó hirtelen szabadsága miatt azonban változtatni kellett a programon. Rövid megbeszélés az alosztály parancsnokával, s máris megvan a megoldás: kismotorfecskendő szerelése lesz helyette. Nem jön zavarba, pedig váratlanul éri a változtatás. A magyarázat egyszerű: minden gyakorlatra jól felkészül, de még közvetlenül előtte is mindig újból áttanulmányozza a vonatkozó irodalmat. Mint mondja, az előadónak soha nem szabad zavarba jönnie, bármilyen kérdésről legyen is szó, mert könnyű a tekintélyt a beosztottak előtt elveszíteni, de annál nehezebb azt visszaszerezni.

AZ EBÉDSZÜNET nem sok pihenést hoz számára. Javaslatokat kell készítenie. Utána még egy utolsó betekintés a történelemkönyvbe, és máris indulnia kell az iskolába — negyedévi beszámolóra. A Bem József Gimnázium IV a osztálya végzős tanulójának az iskolában is helyt kell állnia. S hogy azt is teszi, az esti órákban már igazolódik is: egy jelessel a tanulmányi értesítőjében tér vissza a beszámolóról.

1959 novembere óta őrségparancsnok az alosztályon, tizenhárom esztendeje került a testülethez. Hosszú volt az út idáig. Sok gonddal, problémával kellett megbirkóznia, amíg elérte, hogy a saját felkészültségét a beosztottai munkája, magatartása is tükrözze. Tanul, tanít, nehézségei is akadnak, de annyi soha nem lehet, hogy ne foglalkoznék szívesen beosztottainak problémáival. Ha kell, a szabad idejét is áldozza értük. Valamennyi beosztottjánál volt már családlátogatáson. Jól kell gazdálkodnia az idejével, mert együttal a kerületi BM pártcsúcsszervezet oktatási felelőse is, saját tanulmányairól nem is szólva. És otthonra is gondolnia kell, mert a 10 éves Katalin és a 7 éves Miklós nevelésének egy része is reá hárul.

TÁRSADALMI MUNKÁRÓL VAN SZÓ? — Az elsők között van. Drukkolni kell az alosztály röplabda-csapatáért? — Nem múlhat el nélküle mérkőzés, mert a sportot is szereti.

A tervei? Először is érettségi után szeretne elmenni családjával együtt üdülni. Szakmai vonalon pedig készülni a következő Országos Tűzoltóversenyre, hogy az előzőekhez hasonlóan továbbra is jól szerepelhessen egységével.

— linka —

Eligazítás előzi meg a kismotorfecskendő szerelési gyakorlatot. Fekete hdgy. azt tartja, hogy a jó gyakorlat feltétele az elméleti tudás

Jól esik a cigaretta, no, meg egy kis beszélgetés a kismotorfecskendő szerelésének szünetében

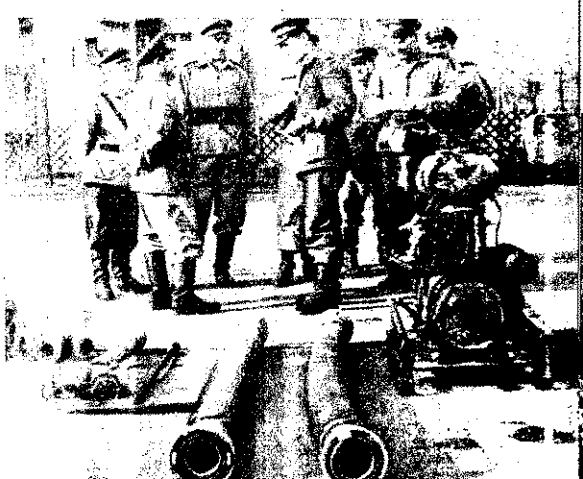

AMIRŐL NEM

A ceglédi áruházakban is akad még bőven probléma. Ezt tapasztaltuk ottlétünk alkalmával, amikor is a tűzrendészeti bizottság az elmúlt negyedév eseményeit tárgyalta

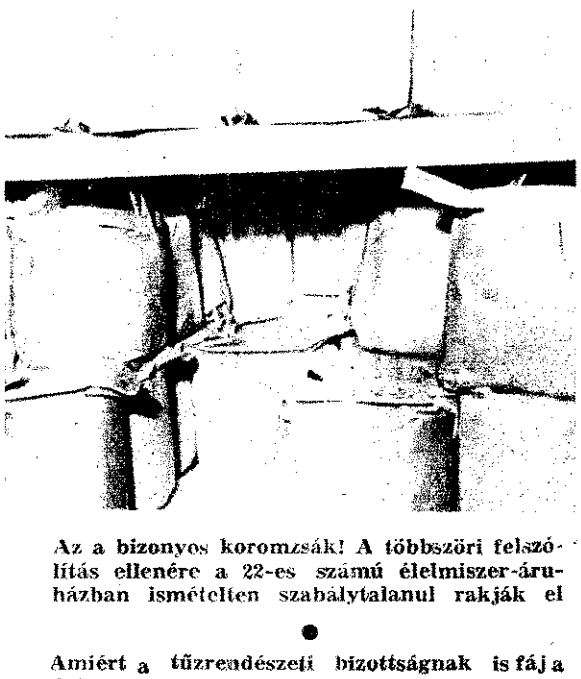

Az a bizonyos koromzsák! A többszöri felszólítás ellenére a 22-es számú élelmiszer-áruházban ismételten szabálytalanul rakják el

●

Amiért a tűzrendészeti bizottságnak is fáj a feje... Nem egy helyen találkoztunk ilyen és ehhez hasonló elektromos vezetékkel

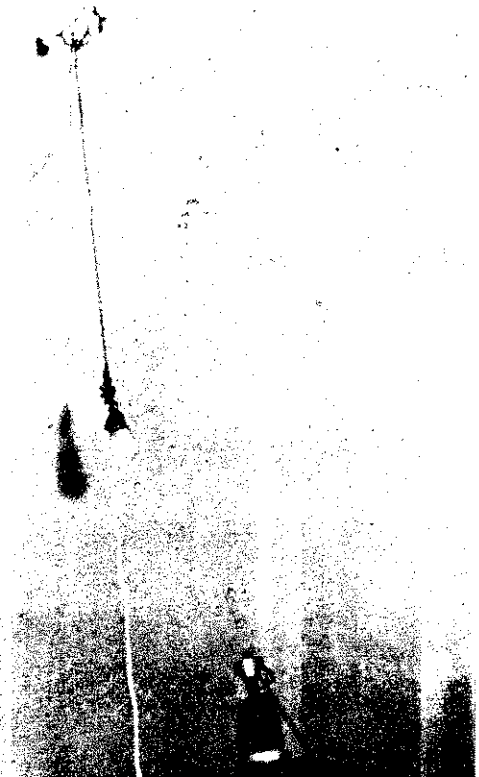

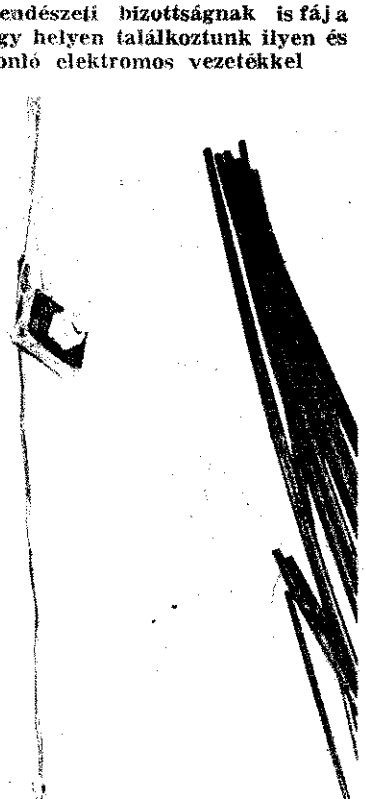

MÁR CSAK PÁR HÉT VAN HÁTRA karácsonyig, és ahogy közelednek az ünnepek, úgy nőnek az ajándékozási és vásárlási gondok.

Az üzleti negyedekben megnőtt a forgalom. Hétköznap és vasárnap, a nap minden szakában egyre többen és többen állnak meg az impozáns és roskadásig megrakott kirakatok előtt, latolgatva, vajon mit is kellene vásárolni az óriási választékból.

A választás nem könnyű. A kereskedelem a tavalyinál még jobban felkészült a várható nagy forgalomra. Az áruházak nagy- és kiskereskedelmi vállalatok, üzletek, boltok, már jóval az ünnepek előtt feltöltötték raktáraikat a legkülönbözőbb fajtájú és minőségű hazai és külföldi árucikkekkel.

Az áruházak és a különböző üzletek minden talpalatnyi helye túlzsúfolt, és nemcsak az ünnepi forgalom zavartalan lebonyolításának gondja okoz fejtörést, hanem egyidejűleg megnőtt a sokmilliós árukészlet tárolásának tűzrendészeti problémája is.

AZ ÁRUHÁZAK, ÜZLETEK VEZETŐINEK, de főként a Belkereskedelmi Minisztérium illetékeseinek bőven van tennivalót a milliárdos értékek tűz elleni védelme. A minisztérium tűzrendészeti apparátusa az 1/1963. (VII. 5.) BM számú rendelet végrehajtási utasításán dolgozik, s azt előreláthatóan december 31-ig ki is adja. A készülő Tűzrendészeti és Működési Szabályzat az új rendeleten lebontva, részletesen megszabja majd az illetékes vezetők, beruházási előadók és tűzrendészeti felelősök tennivalóját. Az élet azonban addig sem áll meg; az ország üzleti hálózata állandó forgalmának sokféle gondja nagyon is mindennapos feladatokat ró a minisztérium tűzrendészeti apparátusának beosztottaira.

Így is lehet tárolni a göngyöleget! Pedig ez is Cegléden van, a Pest—Nógrád—Komárom megyei Édesség Kereskedelmi Vállalat raktárában, ahol tökéletes rendet találtunk

Az áruházban mintaszerű a rend — ezzel szemben a raktárban elképesztő a göngyöleg „tárolási" módja

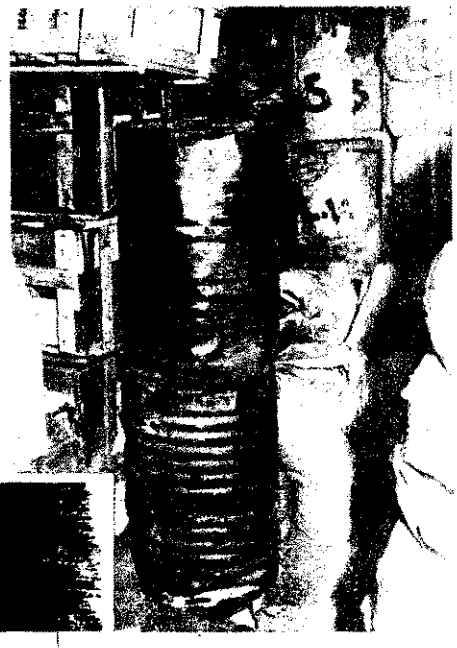

A ceglédi Háztartási Boltban sem valami szabályos a raktározás. Így például a karbidot együtt tárolják a többi anyaggal. Az olajraktár zsúfoltságához — úgy gondoljuk — nem kell kommentárt fűznünk

VÁSÁRLÓ...

szóval; rendszeresen ellenőrzik a s és az ország egész területén levő Belkereskedelmi Minisztérium felte alá tartozó létesítményeket.

ztóbbi ellenőrzésük alkalmával útiszegődtünk és több napon át részt ik a budapesti és vidéki áruházak legkülönbözőbb fajta nagy- és kis k, boltok ellenőrzésében. Az utunk látottakat a fényképezőgép lencsé-örökítettük meg. Sűrűn villant a lámpája, bőven akadt fényképezni és jócskán találtunk szabálytalanit is.

MOS HELYEN VÉTENEK MÉG előző tűzrendészeti szabályok ellen, szabályok megsértését nem is mintúlzsúfoltság okozza. Inkább a vek a tűzrendészeti vonatkozású artásában van a hiba. Egyesek még nem tekintik fontos feladatnak előző tűzrendészeti szabályok végisát, illetve betartását. Ennek a szemléletnek tulajdonítható azután, ol. az egyik kecskeméti háztartási olgozója három éve elárusító ugyan, g ma sem tudja, hogy tűz esetén teendője. Vagy: az egri „ultramo-Vasért raktár nem áramtalanít-s egyik-másik helyen azt sem tud-elárusítók, hogy mi fán terem a izoltókészülék . . .

eglevő hibák és szabálytalanságok e sem mondhatjuk, hogy nem jakereskedelmi hálózat tűzrendészezete, hiszen a legtöbb helyen az k előtti nagy zsúfoltság ellenére let találtunk.

LÁTOTTAKRÓL ÉS TAPASZAKRÓL képes összeállításban szá-be olvasóinknak. A kereskedelemról az oldaláról villantunk fel néképet, amit soha nem lát, és amiről tud a vásárló, de ami létezik, és épért számolnunk kell vele . . .

linka—ozváry

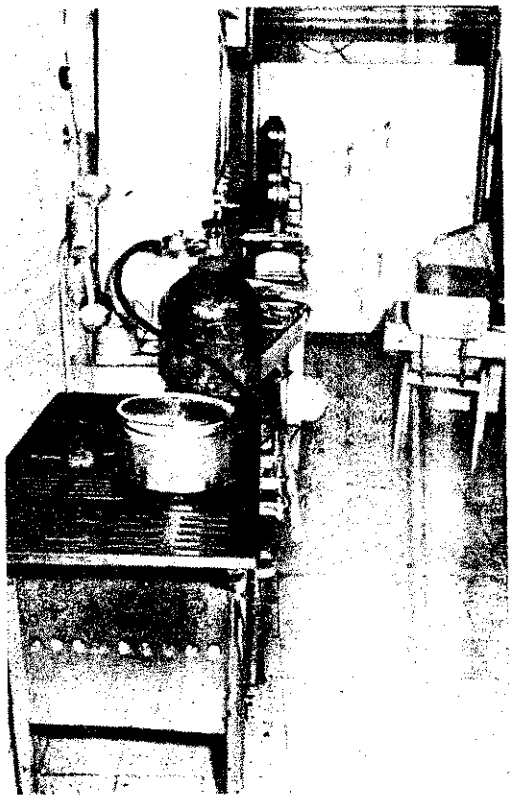

A ceglédi 70-es számú bisztróban teljesen szabálytalan a butángáz-fűtés megoldása. Úgy látszik, az illetékesek figyelmét elkerülte a szabálytalanság

Nem megnyugtató a helyzet a kecskeméti Állami Áruház raktáraiban sem. A bőr- és szőrmeáru például egy padlásrészben van összezsúfolva

„Csak az építkezés miatt van" — mondották erre a tűzcsapra. Mindezt elhisszük, azonban nem ártana egy kicsivel több figyelem . . .

A salgótarjáni Füszért raktárában is eléggé szabálytalan a göngyöleg és hulladék tárolása. Egy szál gyufa vagy egy vonatból kipattanó szikra kiszámíthatatlan kárt okozhat . . .

A balassagyarmati Vasért raktárában ugyancsak „szomjazik" a víztárolókád. Pedig nem a téli víztelenítés miatt volt üres . . .

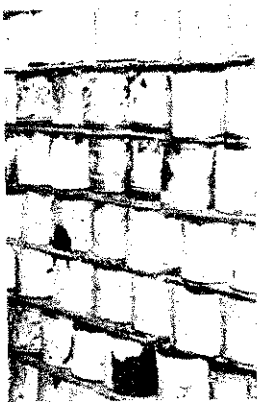

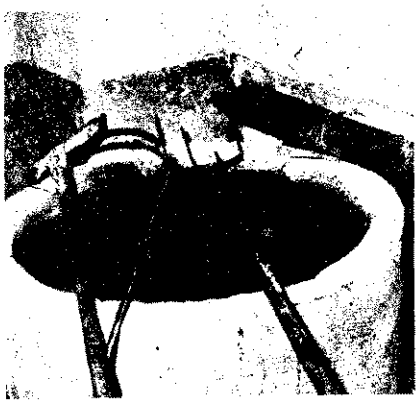

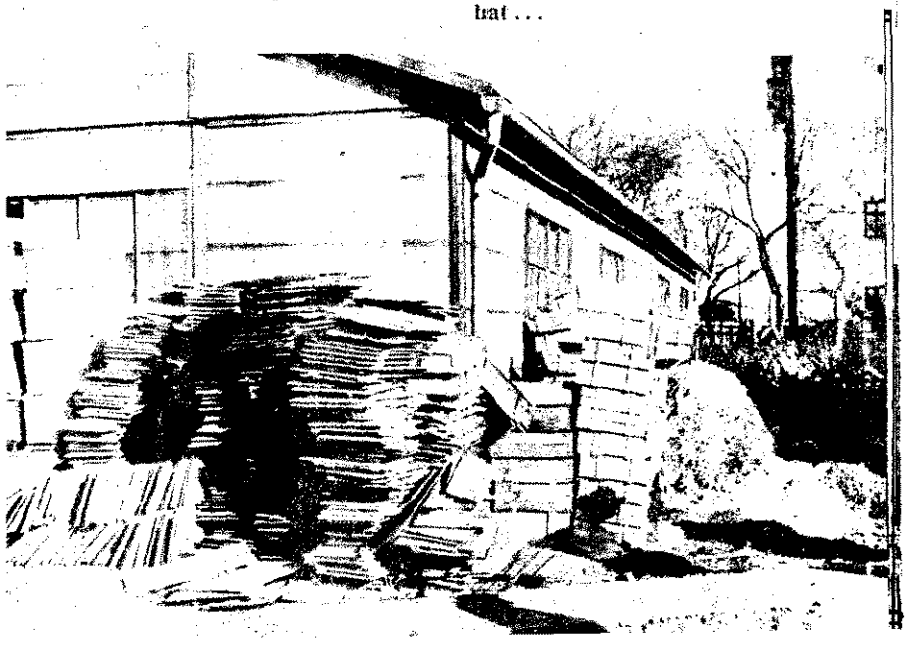

ESEMÉNYEK tudósítóink és levelezőink írásainak tükrében PROBLÉM

Bár hónapról hónapra közöljük állandó rovatunkban olvasóink leveleit, most — a szokástól eltérően — mégis úgy véljük, helyesen tesszük, ha külön összeállítást is adunk tudósítóink és levelezőink írásaiból. Egyrészt az egységek előtt álló legközelebbi feladatok — itt mindenekelőtt a testületi vezetőségválasztásokra gondolunk —, másrészt pedig olyan momentumok is indokolják ezt, amelyek részben pozitív, részben pedig negatív velejáról szolgálati életünknek, munkájuknak. A többit talán mondják el ők maguk . . .

Vezetőségválasztási előkészületek

Nép Mihály tű. őrgy., kecskeméti levelezőnk a következőket írja: „A kecskeméti járási tanács és az alosztályparancsnokság közös ütemtervet dolgozott ki a vezetőségválasztó közgyűlésekkel kapcsolatos tennivalók elvégzésére. A feladatterv pontosan meghatározza az állami tűzoltók és tanácsi dolgozók feladatát a közgyűlések előkészítésében, sőt azt is, hogy melyik elvtárs, melyik községben vesz majd részt a közgyűlésen. Az a célunk, hogy minden segítséget megadjunk az önkéntes tűzoltóparancsnok elvtársaknak a színvonalas és jó beszámoló elkészítéséhez, másrészt pedig azt kívánjuk elérni, hogy a közgyűléseken olyan vezetőségi tagokat válasszanak, akik valóban dolgoznak is majd a testületi munka eredményesebbé tétele érdekében."

*

Darvas István tű. szds., a kisujszállási járási tűzrendészeti kirendeltség vezetője arról értesíti szerkesztőségünket, hogy az előkészületek kapcsán náluk is létrehozták a közös bizottságot. A bizottság ugyancsak intézkedési tervet készített a városi testület előtt álló fontos esemény sikere érdekében. „A testület tagjait november 2-án összehívtuk, megtárgyaltuk a választással kapcsolatos tennivalókat és szervezési, valamint területfelelősi feladatokat is határoztunk meg. A megbeszélésen kezdeményezés született. A testület tagjai vállalták, hogy december 7-ére, vezetőségválasztásuk idejére a város valamennyi lakóházát felülvizsgálják tűzrendészeti szempontból. A kezdeményezésből határozat lett, és a hozzászólók kiemelték a vállalás minőségi elvégzésének fontosságát. Többen hangsúlyozták: ne a számszerű ellenőrzés legyen a cél, hanem a tapasztalt hiányosságokat szüntessék is meg, és szerezzenek érvényt a tűzrendészeti szabályoknak. A testület megbeszélésén magam is részt vettem és az a véleményem, hogy a továbbiak szempontjából rendkívül hasznos volt."

„A járási szervező bizottság ülésén elhatározták: Úgy segítik az előkészítő munkálatokban a községi szervező bizottságokat, hogy a járás 28 községét közösen végiglátogatják. A határozatot munkaterv, majd terv követte és eddig már mintegy 15 községet látogatott meg a bizottság. A munkába a helyi pártszervezetek vezetőségét is bevonták, és úgy határoztak, hogy az előkészítésen túlmenően valamennyi községben részt is vesznek a vezetőségválasztó közgyűléseken. Teszik ezt annál is inkább, mivel a járásban már szinte hagyományai vannak ennek az eseménynek" — írja levelében **Serfőző Imre** tű. fhdgy. Pásztóról.

*

Hegymegi István tű. ftőrm. Szécsényből írt levelében arról számol be, hogy a helyi testület közgyűlésen tanácskozott a vezetőség újjáválasztásával kapcsolatos feladatokról. Mint írja, a hozzászólók alapos bírálatban részesítették a jelenlegi vezetőség tagjait. Bírálatuk nem is volt alaptalan, miután a vezetőség eddigi munkája meglehetősen sok kívánnivalót hagyott maga után. Legfontosabb feladatként súlyos létszámhiányuk megszüntetését tűzték ki célul, és arra kérték a községi tanács vb képviselőjét, hogy a megfelelő anyagi támogatás mellett, az eddiginél nagyobb erkölcsi támogatásban részesítse a testületet. A vezetőség elfogadta a bírálatokat és ígéretet tett, hogy a mu javítása érdekében minden hetőt megtesznek.

Vonulás közbe

Október 25-én 13 óra 3 Petőfiszállás község terület tották a kiskunfélegyházi dohánypajta és melléképül A káreset színhelyétől kb a homokos terepen elakad gépjárműfecskendő, és m percig tartott, amíg a hon ból kiástuk azt, és eljutot lunkhoz. S hogy a lakóép több melléképület nem v martalékává, csak annak hető, hogy a közben segí vott honvédség és a lakos tes erővel megfékezte a nek ígérkező tűz tovaterj az eset is azt bizonyítja, déki egységeinket sokszo terep is igen komoly és r kus feladatok elé állítja, mondanunk sem kell, hog re indokolt volna a terep járműfecskendő.

DE
t
Kiskun

MIÉRT ÍGY?...

(Tudósítónktól.)

A Tolna megyei alosztályparancsnokság műhelymunkásai új kismotorfecskendőt szállítottak Diósberény községbe. Az önkér me nagy volt, hogy végre megkapják az igért motort. A parancs mutassák meg a kezelés módját, és persze olyan szempontból ez, ha meggyőződnek arról, egyáltalán működik-e a fecskendő.

Annak rendje és módja szerint megszerelték a kismotort. dolgozója elmagyarázta az üzembehelyezés módját, majd légtele dett. De csak kezdett, mert a légtelenítő jóformán az első fo beszorult. A műhely mestere fölöttébb meglepődött, hiszen elő fel olajjal. a parancsnok meg csodálkozott, de egyben örült is, az átvétel előtt kipróbáltatta a kismotorfecskendőt.

Sajnos, nem ez volt az első kudarc, mert a Miskolcon kész rok légtelenítői közül jónéhány felmondta még a szolgálatot. Es lített eset történetesen nem a műhelymunkással történik, akkor nyi meghibásodásért az önkénteseket okolják. Egyébként a hase miatt terjedt el az önkéntesek körében az a káros nézet, hogy s bízhatóbbak a kézi működtetésű szerek, és fordult elő, hogy parancsnok például egyszerűen el sem fogadta a kismotorfecsk

Talán nem minden alap nélkül vetik fel a kérdést: vajon szerű technika mellett nem lehetne végre olyan fecskendőt kiadni, ami szakszerű kezelés mellett bármikor üzembehelyezhe általán miért adnak ki ilyen kismotorfecskendőket? . . .

*

Régi kérelme teljesült az osztályparancsnokságnak, amiko közepén megkapta az ár- és belvíz elhárításához szükséges roc hely vezetője azonnal nekilátott átvizsgálásához. Csodálkozva hogy a szelepfedél csavarjai kotyognak, és sehogyan sem fo Még nagyobb volt a csodálkozása, amikor kiderült, hogy a n csavarjai 6-osak, a menet furata pedig 10-es. Így, persze nehé lecsavarozni . . . Most már csak az a kérdés, vajon mi szükség hogy így „javították ki" a motort, de ha már így is történt, a adták ki? Véleményünk szerint az ilyen munka nem a leg nyivány . . .

*

November 11-én kaptunk egy felújított tehergépkocsit. Az leesik, az ajtóvasalást elengedték a csavarok. Nem nagy dol még igazán mehet a kocsi, sőt a gépkocsivezető is ki tudja kérdés azonban csak felmerül az emberben, hogy ha már egy helybe kerül, akkor ott miért nem végeztek kifogástalan mu

Végül még egy probléma: Megyénk ebben az évben 20 d fecskendőt kapott, és felszerelésként mindössze szivótömlőket a a nyomótömlő és az egyéb tartozékok valahogyan lemaradtak vonulás csak teljes felszerelésű fecskendővel lehetséges, és ha miért nem kaptunk azokhoz nyomótömlőket és áttételeket is?

A két beküldött felvétel eléggé kézzelfoghatóan dokumentálja a kiskunfélegyházi levelezőnk által megírt eseményt. Az ilyen képekre mondják azt, hogy „önmagukért beszélnek"...

y esztendeje, hogy a nicki Rábagyöngye Tsz vezetősége kijelentetnagára vállalja a községi önkéntes ótestület minden anyagi ellátását. szó volt ez akkor, ebben az alig élekszámú kis Vas megyei faluban, lán a megyében is.

gebben felvetődött már a gondolat, ogyan gyarapodott a tsz. egyre jobfoglalkoztatta őket. Meg talán az is járult ehhez, hogy az iroda ablakinézve, akarva-akaratlanul is az utca oldalán épült szertár ötlött a szeie.

agitálták egymást, kimondatlanul yanarra gondoltak, amivel Kondor az elnök hozakodott elő, amikor a et elnökévé választották: „Tsz-közagyunk, a testület meg még mindig ra hagyatva, abból a kevéske tatámogatásból erőlködik, hogy önn megálljon a lábán... Úgy gon-n"... — Nem kellett tovább folyn, mindenki tudta, mit akar mon-...

született meg azután a döntés, a tsz lesz a testület patrónusa, ta a megyeiek úgy mondják: „Nicn tsz vette át a testületet."

évvel később Kondor Imre így

Az évről évre gyarapodó tsz majorjában ilyen korszerű épületekben van az állatállomány. Itt ismeretlen fogalom a „szakállas" építkezés, de a szabálytalanságot sem tűrik...

Kondor Imre, a nicki Rábagyöngye Tsz keménykezű, hozzáértő elnöke és Illés István kovácsmester, a testület parancsnoka. Mindketten szívvel-lélekkel támogatói a község és a tsz tűzvédelme ügyének

ázta két mondatban a testület-átmiértjét: „Úgy tudjuk, az ipari ek saját maguk látják el tűzoltóikat. gondoltuk, ha ők elbírják, mi is nk olyan erősek, hogy magunkra hatjuk az önkéntesek ellátásának át"...

t szemünkkel győződhettünk meg hogy a vállalás nem elhamarkodotnem az elnök kivagyiságából történt. n egy igen nagy hozzáértéssel irát, évről évre gazdagodó, munkaszetsz-közösség erejére épült.

1200 hold jó termőföld, már most jól gépesített gazdaság, 420 fejőstehén, hízómarhaállomány, 600 darab hízó sertés, korszerű épületekkel ellátott szép tszmajor meg a vezetés életrevaló és nap mint nap aprópénzre váltott tervei bizonyítják, hogy Nicken erős fundamentumra épül a közös gazdálkodás.

A 25 fős testület fele is tsz-tag, a többiek a Sajtgyárban és a Szénsavgyárban dolgoznak. Illés István parancsnok, a tsz kovácsa. Július elsejével vette át a vezetést. A tsz-majorban meg is látszik, hogy az elnök a testület vezetője, a kovács meg a parancsnok és egynéhányan önkéntesek a tagok közül, de viszont is érződik a változás.

Ki-ki a munkahelyén felelőse a tűzvédelemnek — ez az elv érvényesül a tsz-ben. Íme, ahol felismerték a tűz elleni védekezés jelentőségét, ott a fő figyelmet a megelőzésre irányítják. De meg is látszik mindenütt és úgyszólván mindenen, hogy a tsz-ben tiszteletben tartják a szabályokat. Egyetlen épület sincs pl., amelyik ne lenne villámhárítóval ellátva; az istállókban, ólakban és azok környékén mindenütt' példás rend, még rosszindulattal sem lehet hibát találni; a kijelölt helyeken katonás rendben sorakoznak az oltóeszközök; az üzemanyagtároló is olyan, ahogyan — mint mondani szokás — a „nagy könyvben meg van írva", és mindenki ismeri a teendőjét.

A másik oldalon meg: frissen tatarozott kis szertár, aprócska társalgóval; mindenkinek egyenruhája van; s a foglalkozásért 0,1 munkaegységet írnak jóvá óránként, és őszinte igyekezet, lelkesedés a testület öregjei és fiataljai részéről.

Az elnök meg is jegyezte róluk: „Olyan aktívak ezek, hogy néha még velem is összetűznek. Az üzemanyagraktár építésekor is valóságos vihar tört ki, és addig nem hagytak békén, amíg rendbe nem hozattam"...

Ha másutt is ilyen egészséges viharok dúlnának, mint Nicken, akkor sem a testületek körülményeivel, sem a tsz-elnökök tűzrendészetet illető nézetével, sem pedig a tsz-ek tűzvédelmi helyzetével nem lenne baj.

— beszteri —

felvételt nem azért készítettük, mert e ez volt a legideálisabb. Mindenütt rend van, ez csak egyike azoknak a helyeknek...

Mindkét felvétel a sertésólaknál készült. Egyrészt annak bizonyítására, hogy a major minden épületén villámhárító van, másrészt pedig, hogy bemutassuk: itt már ilyen berendezésben főzik a sertéseledelt

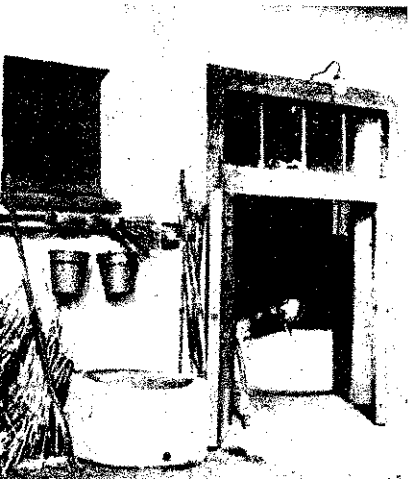

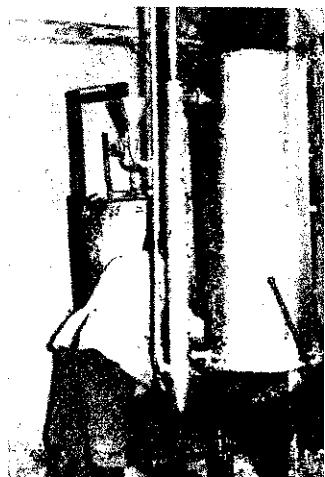

Miről írnak OLVASÓINK?

Gavlik István írja Apostagról: „Községünk önkéntes tűzoltóságának vezetősége az iskolai év kezdetén újjászervezte az ifjúsági csapatot, és az a jövőben úttörő-szakkörként működik. Az itteni tűzoló fiatalok éveken át igen jól szerepeltek a versenyeken. A nyár folyamán pedig a Duna Tsz birkahodályában keletkezett tűzeset alkalmával bizonyították be jó felkészültségüket. A megelőzésben is igen aktívan részt vesznek.

A felnőttek munkáját is dicséret illeti. Rendszeresen és következetesen ellenőrzik a lakóházakat és végzik a kapcsolatos propagandamunkát. Ennek eredményeként — az említett tűzeset kivételével — öt év óta nem volt tűz községükben. A községi párttitkár tartja a politikai előadásokat a továbbképzéseken. A testület erkölcsi és anyagi elismerését bizonyítja, hogy a tanács nemrégiben tizenegy új egyenruhát vásárolt részükre, továbbá rendbehozta a tűzoltószertárat, és ígéretet tett az őrszoba berendezésének kiegészítésére is.

Az önkéntesek a KISZ-szervezettel közösen egész estet betöltő műsoros estre készülnek. Végül megemlítem, hogy természetesen kisebb nagyobb hibák is akadnak munkájukban, de ezeket a pártszervezet és a tanács segítségével igyekeznek minél jobban kijavítani."

*

Varga Albert tű. fhdgy. (Rétság), a nagyoroszi önkéntesekről számol be levelében. Nincsenek kiemelkedő események a testület életében, de folyamatos,jó munkájuk feltétlenül dicséretet érdemel. *Szabó Géza* parancsnok vezetésével igen eredményesen szervezték meg a mezőgazdasági tűzvédelmet, és a lakóházak ellenőrzését. A testület állandó kapcsolatot tart a tömegszervezetekkel. Igen nagy segítséget ad a tanács végrehajtó bizottságának is.

A községi tűzrendészeti bizottság is igen aktívan tevékenykedik. A területfelelősök nem csupán kampányszerűen ellenőrzik a szabályok megtartását. Ennek tulajdonítható, hogy egyetlen tűzesetük sem volt az utóbbi években. Az előírt létszám is biztosítva van, sőt ezen felül ifjúságiakat is kiképeznek. Régi kívánságuk teljesült azzal, hogy a helyi földművesszövetkezet vezetősége átadott nekik egy olyan helyiséget, amelyben klubéletet élhetnek. A klubot úgyszólván naponta felkeresik. Még olyanok is eljárnak ide, akik nem is tagjai a testületnek. A tanács a jó munkát értékelve, kiegészítette az önkéntesek pénzét, úgyhogy nemrégiben televíziót vásárolhattak.

*

Bene Szilveszter tű. tiz. (Pécs) írja: „Laktanyánk a nyár folyamán szinte teljesen újjáépült. A tatarozás és az újjáépítés költségei nagy összeget tettek ki. Egységünk kollektívája is igyekezett kivenni részét a munkálatokból. Sok szabad idejüket is feláldozva, vasalással látták el, majd befestették a kapukat és az ajtókat; tekepályát építettek, és ezenkívül korszerűsítették a motorgarázst, valamint az üzemanyagtárolót. Jelenleg egy 500 mázsás széntároló építésén munkálkodnak.

Meg kívánom említeni, hogy a területfelelősök ezen a nyáron is szorgoskodtak. Nekik is részük volt abban, hogy immár harmadik éve tűzkármentesen zárult a betakarítás. Remélem, jó munkájuk a testületek patronálásában is meghozza majd a kívánt eredményeket."

*

Dr. Vadon Antal a mohácsi tűzrendészeti bizottság titkára arról számol be levelében, hogy a csátaljai testület úttörő-csapata október 20-án nagy érdeklődést keltő vizes bemutató-gyakorlatot tartott az Új-Mohács melletti Duna-parton. A bemutatón *Bérdi Imre* parancsnok vezetésével megjelentek az újmohácsi testület tagjai, a városi tanács vb-ának képviselője, és nagyszámú fiatal érdeklődő.

A gyakorlat megkezdése előtt köszöntötték a csátaljai önkénteseket és *Atyánszki Zoltánt*, a parancsnokukat, majd a vendégek gépjárműről szereltek. A bemutatónak az volt a célja, hogy az új-mohácsi önkéntesek is megismerkedjenek a gépjárműfecskendővel, mivel jövőre ők is kapnak ilyen szert. Ennek igen nagy jelentősége lesz Mohácsszigeten. A 12 000 holdnál nagyobb területet ugyanis tűz esetén igen nehéz megközelíteni a városból. Végül megemlíti, hogy a városi tanács végrehajtó bizottságának képviselője mondott köszönetet a csátaljaiaknak az értékes bemutatóért.

*

Kecskeméti Péter (Szeged) a Szegedi Ruhagyári önkéntesek vetélkedéséről, valamint a szentesi és bácsalmási társadalmi tűzoltók versenyéről számol be. A szegedi versenyt október 13-án rendezték. 400-as kismotorfecskendőről és állványcsőről történő sugárszerelés, kézi oltóval való tűzoltás és staféta szerepelt a programban. Az eredmények azt bizonyították, hogy a csapatok igen komolyan készültek a versenyre. A színvonalas küzdelmet idén az „A" műszak önkéntesei nyerték meg, méghozzá igen jó idővel, de a többiek is csupán kis pontkülönbséggel maradtak el mögöttük. A gyár pártbizottsága, vezetősége és szakszervezeti bizottsága igen nagy segítséget nyújtott a rendezéshez, és a verseny befejeztével megvendégelte az önkénteseket.

Október 16-án és 18-án zajlott le a szentesiek és a bácsalmásiak versenye. Az önkéntesek tűzcsapról történő sugárszerelésben és kézi oltóval való tűzoltásban mérték össze erejüket. A bácsalmási üzem „A" műszakjának csapata került ki győztesen a vetélkedésből. A színvonal emelkedésére jellemző, hogy a szentesiek női csapata csupán a harmadik helyen végzett, jóllehet, lényegesen jobb időt értek el a tavalyinál.

*

Erdősi József tű. törm. írja Körmendről: „Október 20-án ünnepelte 50 éves jubileumát Hegyhátsal község önkéntes tűzoltósága. A jól szervezett, műsorral egybekötött ünnepségen a körmendi járási tűzrendészeti bizottság elnöke tartott beszédet. A jubiláló testület tagjai jutalomban részesültek. A testület még életben levő két alapító tagját is megjutalmazták.

Ugyanezen a napon a felsőmaráci önkéntesek is kitettek magukért. Olyan gyorsan oltották el ugyanis a Telekesi u. 11. számú háznál keletkezett tüzet, hogy a kiérkező állami tűzoltók joggal gratuláltak nagyszerű beavatkozásukhoz.

*

Kunhalasi István tű. alhdgy. írja Szécsényből: „Az egyházasgergelyi önkéntes testület járásunk egyik legjobb községi tűzoltósága. Vezetősége igen tevékeny. *Juhász István* a parancsnok. Fáradhatatlanul tanítja és neveli a fiatalokat. Szereiket és felszereléseiket példásan karbantartják. Kismotorfecskendőjük is mindig üzemképes. A területfelelősi szolgálatból a parancsnok is tevékenyen kiveszi a részét. Juhász elvtárs egyébként szorgalmasan patronálja a helyi tsz-t, tevékenysége tehát igazán követésre méltó."

*

Orsós János tű. szkv. (Pásztó) leveléből idézzük: „Október 9-én 21 óra 30 perckor gépkocsiszerencsétlenség történt Mátrakeresztes határában. Az Egri Közúti Üzemi Vállalat egyik tehergépkocsija leszaladt az útról és nekirohant egy villanyoszlopnak. Az összeütközés következtében a gépkocsi összetört, a tartályból kifolyt benzin pedig meggyulladt. A kocsi vezetője előzőleg szeszesitalt fogyasztott, és ezért ütközött neki a betonból készült villanyoszlopnak. Rajta kívül még ketten utaztak a teherautón és egyéb sérüléseken kívül első-, másod-, illetve harmadfokú égési sérüléseket is szenvedtek.

Életbenmaradásukat annak köszönhetik, hogy egy arra haladó tehergépkocsi vezetője és utasai, nevszerint: *Jáncsik Ferenc, Budai Mátyás* és *Juhász Imre* pásztói lakosok halált megvető bátorsággal siettek a segítségükre, és az égő roncs alól kimentették a bajbajutottakat. A három személy túl van az életveszélyen, ketten közülük már elhagyták a kórházat."

*

Sasvári Tiborné tű. II. o. t. (Nagytád) a taranyi Május 1. Tsz-ben keletkezett tűzeset következményeiről számol be levelében. A tüzet június 20-án *Horváth Vendel* brigádvezető és *Horváth Imre* tsz-elnök gondatlansága okozta. MIA-motorral hajtott elevátorral kazaloztak. Szakember hiányában a tsz-tagjai felváltva kezelték a motort. Az elnök a kazalozás előtt eligazítást tartott ugyan a tűzrendészeti szabályokról, és ezen a brigádvezető is részt vett, de egyikük sem kifogásolta, hogy hiányoznak a szükséges tűzvédelmi felszerelések, sőt még a vízkészletet sem biztosították. Az erőgép közvetlen közelében, 1 m magasságban, nagy mennyiségű szalma volt felhalmozva. A tsz elnöke egyébként nem adott ki tűzrendészeti utasítást az erőgépre.

Ilyen előzmények után nem csoda, hogy a kipattanó szikra nagy tüzet okozott. A kár mintegy 16 000 forintra tehető.

Az ügyészség vádat emelt a két gondatlan ember ellen. A bíróság két-két hónapi szabadságvesztésre ítélte őket, de az ítélet végrehajtását jó munkájukra való tekintettel három évi próbaidőre felfüggesztették. Ezenkívül a termelőszövetkezetet a kártérítés iránti követelésével külön eljárásra utasították.

*

„Október 24-én két napirendi pont szerepelt az alosztály munkaértekezletén. Az egyik az ez évi szakmai továbbképzés beindítása, a másik pedig a testületi vezetőségek újjáválasztásával kapcsolatos feladatok ismertetése volt. Az alosztályparancsnok elvtárs a tennivalók meghatározása során és a vezetőségválasztások sikere érdekében az eltársak és az alosztály pártszervezetének maximális segítségét kérte. Részt v[…] tekezleten az osztályparanc[…] társ is, és egy-két gondol[…] egészítette a beszámolót, e[…] sik feladatot még inkább al[…] néhány módszerbeli seg[í]tsé[…] az elvtársaknak a munka […] ny[í]tése céljából. Az elvtársa[…] szólásából leszűrhettük áll[…] tokkal és azok fontosságáv[…] érződött, hogy helyeslik, h[…] már nem egyedül kell meg[…] a rájuk hárult feladatot, m[…] kel ezelőtt, és ha a tanács[…] is az utasításban meghatá[…] szerint lelkiismeretesen vé[…] munkájukat, akkor az […] sem maradhat el" — írja […] **Szegedi Sándorné,** a marc[…] tály levelezője.

*

Gyebrovszki Mihály tű[…] írja Békéscsabáról: „Októb[…] korai hajnali órákban tűz[…] zett a békéssámsoni Kos[…] tehénistálló padlásán lev[…] porkamrában. A tűzeset k[…] ben csupán 2500 forint kár […] letkezett, mivel az önként[…] elvtársak gyorsan és sz[…] avatkoztak be. A tűzoltást[…] gasló munkát végzett *Ko[…] zsef* önk. tű. alhdgy., *T[…]* önk. tű. őrm., *Szabó Jáno[…]* őrm., *Annus Mihály* önk. […] *Sipter Ernő* önk. tű. szkv[…] *István* önk. tű. tiz., *Szél J[…]* tű., *Hanyecz Lajos* önk. […] sak osztályparancsnoki d[…] részesültek. Áldozatkés[…] köszönhető, hogy nem tö[…] forint kártérték keletkez[…]

*

Tihanyi Péter tű. al[…] Tatabányáról: „Az őszi b[…] időszak városunkban is m[…] munkát követelt a termel[…] zetek dolgozóitól, mu[…] azonban hiány mutatkoz[…]

A városi pártbizottság é[…] vb felhívást intézett a vá[…] zóihoz, hogy minél többe[…] társadalmi munkával a ts[…] osztályunkon is szép szám[…] jelentkező. Egységünkről […] át a következő tizenegy e[…] részt a tatabányai Jó […] Tsz segítésében: *Nag[…]* ftőrm., *Dobos Árpád* tőr[…] *János* őrm., *Molnár Istv[…] Bencsik László* szkv., *F[…] tán* szkv., *Hamburger M[…] Egri Benjámin* tiz., *Gebet […] Hajdú Károly* őrv., valam[…]

A városi pártbizottság […] közös levélben fejezték […] résüket munkánkért."

*

Hüse Péter tű. törm. […] a legutóbbi alosztályp[…] munkaértekezletről szám[…] lében, és a lakóházak […] latával kapcsolatosan a […] ket írja: „A mi feladat[…] sehol ne forduljon elő é[…] lődjön meg a járásunk […] Hajdúhadház községben […] ahol három gyermek ve[…] tét, amiatt, hogy a gyer[…] gyon közel volt a kályh[…] is szükséges a lakóháza[…] gálata, hogy az ilyen sz[…] ságokat idejében észre[…] megszüntessük. Az […] rendkívül nagy volt a f[…] szen kivétel nélkül min[…] ládapa. Nem túlzok, ha […] mindenki fogadalmat tet[…] hogy a területén minden […] tűzkeletkezés megakadál[…] dekében. A lakóházi tű[…] felülvizsgálásban az a […] három tűzrendészeti e[…] közreműködik. Ahol a[…] olyan hiányosságokat […] amelyek megszüntetéséh[…] intézkedés szükséges, jel[…] rületileg illetékes tűzren[…] adónak, aki hivatalból […] Nem ritka az olyan eset[…] kor az előadók a hely[…] zödnek meg a szab[…] mérvéről, hogy a kellő […] bálytalansággal arányba[…] tézkedést megtehessék."

TŰZESETEK – tanulságok

Gázpalacktűz az Egyesült Izzóban

Augusztus 22-én, 7.28 órakor a IV. alosz-
yra közvetlen tűzjelzőn jelentették,
gy a IV., Váci út 77. szám alatt, az
yesült Izzó és Lámpagyár RT udva-
gázpalackból kiáramló hidrogén ég.
tűzjelzésre kivonult a IV. alosztály
és 2. raja, a Roham gépjárműfecs-
ndője és a tűzoltási csoport.
A IV. alosztály őrségparancsnoka a
yszínre érkezve a felderítést azon-
megkezdte, és megállapította, hogy
db fekvő hidrogén gázpalackcsoport
zött 20—25 db palack szelepein ki-
mló

hidrogéngáz ég.

égést éles csattanások kísérték. Köz-
lenül veszélyben volt a hidrogénpa-
k-csoport, ahol a hidrogén égett, vala-
nt a tőle egy fallal elválasztott hi-
én- és oxigénpalacktöltő és raktár-
yiség. A töltőhelyiségben 500 darab
gén és 500 darab hidrogénpalackot
oltak. Közvetlen robbanásveszély állt
n, amelynek bekövetkezése katasztró-
eredményezhetett volna.
felderítés alapján 7.33 órakor az
égparancsnok visszajeleztetett, hogy
25 darab gázpalackból kiáramló hidé-
géngáz ég, személyi sérülés nem tör-
t, robbanások vannak.

A visszajelzést

írközpont beosztottja rádión továbbí-
a a tűzoltási csoport vezetőjének, aki
sítást adott, hogy riassza a kárhely-
a VIII. alosztály porraloltó gépjár-
vét, valamint az Országos Mentőszol-
ttól egy mentő gépjárművet rendel-
a helyszínre.
IV. alosztály őrségparancsnoka —
fhdgy. elvtárs — 2 darab kötött
-sugarat szereltetett. Erős vízsugár-
megkísérelte a tűz oltását, de mi-
az nem járt eredménnyel, sugarai-
a palackok erőteljes hűtésére szorít-
ott. A tűzoltási csoport megérkezé-
or a 2 darab „E"-sugár dolgozott, és
idrogéngáz-palackok közül már kb.
darab gázpalackból kiáramló hidrogén
t. A nagy hő hatására a lezárt sze-
k megolvadtak és a palackokban
gázok erős sistergő hanggal fújtak
a szabadba, és szúrólángszerűen ég-

tűzoltási csoport felderítése során
állapította, hogy a gázpalackokból ki-
nló hidrogén lángja közvetlenül éri az
hidrogénpalackokat; a bekövetkező
banás az üzem nagy részének a meg-
misülését eredményezné, és súlyos em-
ldozatot követelne.
porraloltó gépjármű kiérkezése a tűz-
si csoport megérkezése után csak 8—10
re volt várható, tehát a tűz keletke-
től

a porraloltás megkezdéséig

25 percre volt szükség. Ez az idő, va-
int ha figyelembe vesszük, hogy a
palacktöltő és raktár faláról a hő
zaveródött a gázpalackcsoportra, bő-
ven elegendő arra, hogy a gázpalackokat annyira felmelegítse, hogy a robbanás bekövetkezhessen. A hűtősugarak alkalmazásánál is fennállt az a veszély, hogy a rakásban lehetnek olyan gázpalackok, amelyek vízsugarakkal egyáltalán nem elérhetők. Az egy csoportban levő gázpalackok oltását elvégezni nem lehetett, ezért a tűzoltás vezetője utasította a IV. alosztály őrségparancsnokát a palackcsoport szétszedésére, az égő palackok egyesével történő eloltására, valamint a gázpalackok elszállítására.

A végrehajtás komoly, szervezett munkát igényelt. Megkezdődött az égő és nem égő gázpalackok szétválasztása. Egy-egy palack elszállítását 2—2 fő végezte;

a palackcsoportnál

mindig csak 2 fő tartózkodhatott. A felmelegedett gázpalackokat azbesztkesztyűvel fogták meg és szállították el a gyárudvar másik részére.

Az egyedül levő gázpalackokból a kiáramló hidrogén lángját vízsugarakkal igyekeztek letolni, a nagyszámú égő gázpalack miatt azonban az oltás igen lassú volt.

A tűzoltási csoport háttérparancsnoka — Bors István fhdgy. — az oltóvíz folyamatos biztosítására az udvarra hordott gázpalackok hűtésére, és a palackok ellenőrzésére kapott utasítást. A hűtésre 1 darab „E"-sugarat szereltetett, s azt folyamatosan működtette; a szelepsérült palackokból a hidrogéngázt a szabadba engedték.

A Rohamszer parancsnoka a gázpalackok szállítási útvonalának biztosítását és folyamatos ellenőrzését kapta feladatul. Az eddig hűtést végző két sugárvezetőt utasította, hogy egymással

párhuzamosan támadják

a kiáramló hidrogéngáz tüzét, egyúttal biztosítsák a palackok hűtését, bontását és az elszállítást végző elvtársak munkáját is. A szabaddá váló egyes gázpalackokból kiáramló hidrogén égését egyenként oltsák el úgy, hogy a két vízsugár alkalmazásával a sugárvezetők együttes erővel tolják le a lángot. A sugárvezetők irányítását közvetlenül a tűzoltás vezetője végezte.

A beosztottak ügyes és szakszerű munkája eredményeként a nem égő gázpalackok eltávolítása gyorsan haladt, és azokból a porraloltó gépjármű megérkezéséig kb. 50 darabot elszállítottak, a 10 darab sérült gázpalackból kiáramló hidrogéngáz tüzét pedig eloltották.

A porraloltó gépjármű kiérkezése után egy

porsugarat szereltek

az égő gázpalackokhoz. A porsugár megindulásakor az oltást végző vízsugarak működését, valamint a palackrakás szétbontását megszüntették. A por hatására a lángzóna 4—5-szörösére nőtt, de kb. 1 perces szakaszos működés után a porsugárral szemben fúvó gázpalackok lángja egymás után aludt ki. A porsugár irányával megegyezve fúvók lángja azonban nem aludt el. Az eloltott gázpalackok a porfelhőben visszagyulladni nem tudtak, tehát a por hatásos oltóanyagnak bizonyult.

A porsugárvezető utasítást kapott, hogy a porsugárral a gázpalackok kifúvásával szemben dolgozzon. Ugyanakkor a vízsugárvezetők is működésbe léptek. Feladatul a porsugárvezetők védelmét s a felmelegedett és eloltott gázpalackok hűtését kapták. A vízsugarak alkalmazásával egyidőben a gázpalackok szétszedését és elhordását is folytatták.

A porsugár bevetése után 5 percre kb. 40—45 darab gázpalacknál szűnt meg kiáramló hidrogén égése.

Az oltás befejezésével

— a porsugár készenlétben tartása mellett a vízsugarak védelme alatt — a gázpalackcsoport szétbontását és hűtését tovább folytatták mindaddig, amíg minden palack teljesen le nem hűlt. A gázpalackok lehűtése után felhívták az üzemvezető figyelmét, hogy az összes gázpalackokat fúvassák le és újrahasználat előtt a szabályszerű nyomáspróbát végeztessék el.

A tűz oltásában résztvevő egységek visszaszereltek és bevonultak szolgálati helyükre.

(Folytatása következik.)

Kevesen tudják, hogy...

... az Első Magyar Általános Biztosító Társaság 1879. március 15-én 10 000 forintos alapítványt tett tűzoltók segélyezésére. A tűzoltás közben sérülést szenvedett s munkaképtelenné vált tűzoltók, vagy a hivatásuk teljesítése közben elhalálozott tűzoltók családjainak segélyezésére az alapítvány kamatait fordították.

... a szegedi városi tűzoltóság első nyilvános gyakorlatát 1879. december 12-én tartotta. A kiképzést a fővárosi tűzoltóság egyik tisztje vezette. A „Szegedi Napló" tudósítása szerint „... a csikorgó hideg dacára a közönség egész 1 óráig, a gyakorlat végéig nézte az élénk és váltakozó jeleneteket."

... sokáig vitatkoztak elődeink, melyik a helyes elnevezés: Önkéntes Tűzoltó Egylet, vagy Önkéntes Tűzoltó Testület?" ... mi nem vagyunk „tűzoltó egylet", hanem lehetnénk „tűzoltók egyesülete", de tényleg vagyunk „tűzoltó testület" ... írta ezzel kapcsolatban igen helyesen Bárány N. Ernő 1891-ben.

... a tömlőfogókat 1883 novemberében vezették be a budapesti tűzoltóságnál. A működésben közben előfordult gyakori tömlőrepedések állandóan hátráltatták az oltási műveleteket, s ezért a szivattyúsok külön tömlőkötőket kaptak. Az új felszerelési tárgyat a baltájuk mellé erősítve hordták.

... Bátaszeken 1880. július 28-án nagy tűzvész volt: 56 ház égett le. A falu melletti temető fakeresztjei s a learatott tarlóföldek is égni kezdtek. A szekszárdi tűzoltóság — távirati felhívásra — eredményesen vett részt a tűz eloltásában.

A radioaktivitással kapcsolatos legfontosabb tudnivalók a megelőző és mentő tűzrendészetben

III.

A sugárveszély és a sugárhatások

1. A radioaktív sugárzás (α, β, γ, n) és hatásai az emberi szervezetre

A radioaktív (röntgen) sugárzás biológiai hatását már felfedezése óta ismerték. Kezdetben csak hasznos, gyógyító hatásáról tudtak. A maghasadás felfedezése után azonban kutatásokat folytattak a megengedhető maximális sugárszint meghatározására, amely felett már veszélyes biológiai károsodás érheti az emberi szervezetet.

Általában minden ionizáló sugárzás az emberi szervezetre nézve elsősorban károsító. A biológiai károsodás mértéke nemcsak a dózis (adagolás) nagyságától, hanem a sugárzás milyenségétől is függ.

A biológiai károsodás

működési zavart,
elváltozásokat,
a sejtek, a szövet, sőt a test elhalását okozhatja.

A sugárzás hatása általában bizonyos idő elteltével jelentkezik. Ezt lappangási (latencia) időnek nevezzük.

Az elnyelt dózistól, a sugárzás fajtájától, s a besugárzás módjától függően bekövetkezhet:

bőrhámlás,
égési jelenség,
a sejtosztódás megszűnése,
vérsejt-csökkenés vagy növekedés,
rosszindulatú daganat,
elhalás.

A testszövet egyes részei különösen — de különbözőképpen — érzékenyek a sugárzással szemben:

nyirokszövet,
vérképző szervek,
ivarmirigyek,
vékonybél,
bőr,
kötőszövet,
csontok,
izom,
idegszövet.

A sugárártalmat szenvedett egyének szervezetének kisebb az ellenálló képessége a fertőző betegségekkel szemben. Emellett a sugárhatás jelentős mértékben megrövidíti az élettartamot is.

A sugárártalom esetén a legelső tünetek, amelyek fellépnek, a következők:

rosszullét,
fejfájás,
hányinger,
szédülés,

majd ezen jelenségek után következnek a súlyosabb tünetek, az ún. sugárbetegségek.

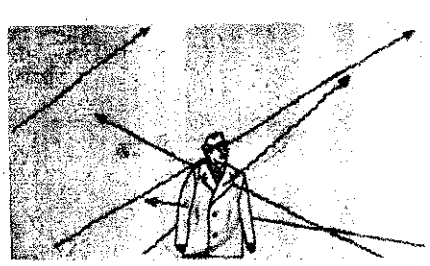

A radioaktív γ sugárzás keresztülhatol az emberi szervezeten

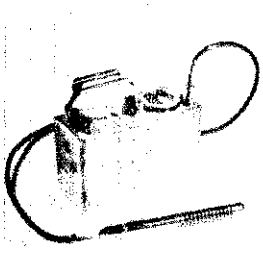

Hordozható sugárzásmérő

Ha a sugárártalmakat nem külső, hanem belső sugá okozza, sokkal nagyobb a veszély, mert ilyen esetben a kis hatoló képességű sugárzások (α β) is súlyos ártalmakat o hatnak.

Ha radioaktív anyag valamilyen módon pl.

levegő,
víz,
élelem

útján bekerül a szervezetbe, ezt inkorporációnak nevezzük egyes anyagok nem oszlanak el egyenletesen a szervezetben, nem bizonyos részekben feldúsulnak: pl. a csontban Ra, S amelyek a vérképző csontvelőt sugározzák, sőt elpusztítják

A sugárbetegségek öröklődők lehetnek (genetikai sugárá mak). Ez azt jelenti, hogy az utódok már a nemi érés előtt a terhesség folyamán elpusztulnak, vagy esetleg csökkent kűek lesznek.

2. A dózis fogalma

A dózis fogalmán azt az energiamennyiséget értjük, lyet a sugárzás következtében a testszövet ionizáció útján át

Az elnyelt dózis egysége a *rad.*

1 *rad* = 100 erg/gramm

a γ és a röntgen-sugárzás mértékegysége a röntgen, ez az a s mennyiség, amely 1 gramm levegőben 1,61-szer 10^{12} ionpárt mel.

3. A megengedhető dózisszintek

Az embert állandó sugárzás éri, amelynek összege

a világűrből,
a földből érkező, valamint
az anyagokban felhalmozódott és
a légkör elszennyeződésében levő radioaktív sugarakból

dik.

Ezt a sugármennyiséget háttérsugárzásnak nevezzük. É 0,36—0,4 mr/nap, amely nem okoz károsodást a szervezetber

A piroforvas

A kőolajféleségek bányászása és feldolgozása mindig k tűzveszély forrása. A tűzrendészeti hatóságoknak nemegyszer ig moly problémákkal kell megküzdeni, hogy megnyugtató módon l tani tudják az olajipari létesítmények tűzvédelmét.

Az olajipari létesítmények megelőző tűzrendészetével foglalkozó kásainknak és az olajipari szakembereknek sokoldalú és mélyrehat gálatokat kell végezniük, hogy a különböző technológiai folyam adódóan helyes tűzvédelmi és biztonsági prevenciót tudjanak foga tani. A vonatkozó szabályok és technológiai utasítások — részlete és alaposságuk ellenére — nem mindig foglalják magukban az eg játos eseteket.

Az olajiparban ilyen speciális jelenség a piroforvas-képződés általa okozott tűzrendészeti probléma. A hazai tudomány még ne gozta fel kielégítően a pirofor vas ismeretelt, noha ez több sze ból is fontos lenne.

A következőkben néhány gondolatot ezzel kapcsolatbar nok felvetni. A pirofor vas tűzrendészeti problémájáról azzal a írok, hogy ha valamelyik olajipari létesítményben hatósági muni eddig még nem találkoztak ezzel a jelenséggel, és ilyenformán n tézkedésre sem került sor, némiképpen hozzájárulnak munkájul könnyítéséhez.

Mint ismeretes, a kén vassal alkotott vegyülete bizonyos körülm között pirofor, azaz levegőn öngyulladásra hajlamos tulajdonságú. rofor vas oxidációja különösen egzoterm, s olyan méretű lehet piros, illetve fehér izzásig melegedhet. Ilyen esetben a vele érintk zok meggyulladhatnak, sőt robbanás is bekövetkezhet.

A pirofor vas keletkezésének körülményei még nem elé meretesek. Tudomásom szerint a Szovjetunióban folytatják a kül összetételű kőolajféleségek megfigyelését, és jegyeztek fel olyan e amikor az öngyulladás az olajtároló tartályfalon, és olyant is, am olajfeldogozó berendezés felnyitásakor következett be. Valamen

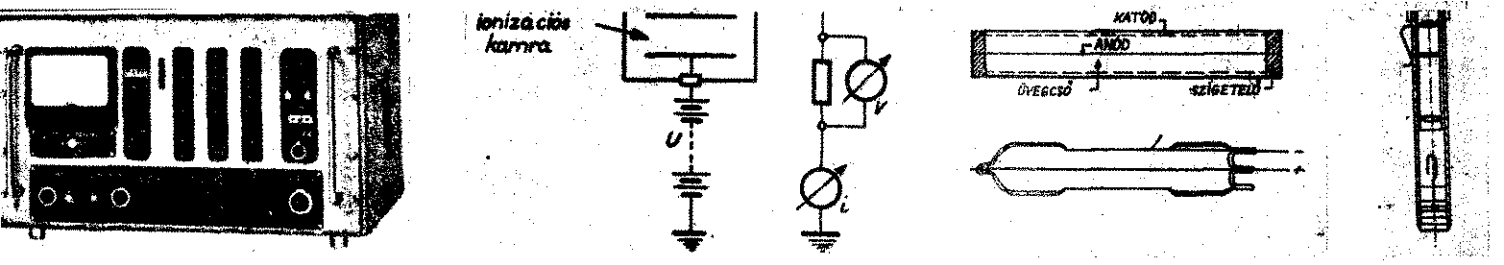

Helyhezkötött laboratóriumi sugárzásmérő; — Ionizációs kamra elvi felépítése és kapcsolási vázlata; — GM-cső elvi felépítése; — Személyi dózismérő

A háttérsugárzás felett megengedhető maximális dózisszint-k azt nevezzük, amely az egész lakosságra nézve veszélyes kockazatot még nem jelent.

E szempontból különböző csoportokat állítanak fel:

A = *hivatásgyakorlással járó sugárzás,*

B = *különleges helyzet esetén fellépő sugárzás,*

C = *az egész lakosságot érő sugárzás,*

D = *egészségügyi besugárzás.*

A sugárveszélynek kitett munkahelyeken nem dolgozhatnak:

fertőzésre hajlamos betegek,
mirigyes megbetegedésű személyek,
fiatal nők,
18 éven aluliak,
tüdőbetegek.

Az egyes munkahelyeken a megengedhető összes dózis — éven felüliek részére *rem*-ben —, amely felhalmozódhat.

D = 5 (**N**—18)

D = *szövetdózis rem-ben,*

N = *életkor években.*

Az évenkénti maximális dózis 5 *rem*, amely hetenként *rem*-nek felel meg.

Egész test besugárzása esetén a nemzetközi szabványok elő-sa:

100 mrem/hét,
20 mrem/nap,
3 mrem/óra.

Véletlenül ért nagy besugárzás esetén vagy mentési munká-oknál részt vevőknél a dózisszint, amely még megengedhető: rem/nap, azonban az ilyen esetet már jelenteni kell az ille-es egészségügyi szerveknek.

Légitámadások esetén a kárelhárításban részvevő egységek

50 röntgen/nap,
10 · 10 röntgen/nap,
100 röntgen/év

zist kaphatnak, amely még megengedett.

Félhalálos dózis 400—500 röntgen/év egész test besugárzása esetén, ami azt jelenti, hogy a sugárzás következtében az egyedek 50 %-a 30 napon belül elpusztul.

4. A megengedhető radioaktív szennyezés mennyisége

A radioaktív anyagok, izotópok mennyiségének a mértékegysége a *Curie*. 1 C = azzal a mennyiségű radioaktív anyaggal, amelyben másodpercenként

$3{,}7 \cdot 10^{10}$ bomlás megy végbe.

A radioaktív anyagok mennyiségének a meghatározása abból a szempontból szükséges, hogy az egyes berendezésekre, anyagokra és használati tárgyakra vonatkozóan meg lehessen állapítani azt a szennyezettségi szintet, amely az emberi szervezetre nézve még veszélyes biológiai hatást nem idéz elő, tehát amely mennyiség — mint szennyeződés — még megengedhető:

α —, β —, γ — sugárzók mennyisége vízben	10^{-7}	C/cm³
β —, γ — sugárzók mennyisége levegőben	= 10^{-9}	C/cm³
α — sugárzók mennyisége levegőben	= 4.10^{-13}	C/cm³
α — sugárzók munkaasztalokon, szerszámokon	= 10^{-4}	C/cm²
β — sugárzók munkaasztalokon, szerszámokon	= 10^{-3}	C/cm²

Beütésszámlálóval végezve a vizsgálatot, 150 cm² felületen a megengedett szennyeződésből adódó beütésszám:

α — sugárzó izotóp esetén

bőr, alsó ruha	=	háttér
felső ruha, kesztyű	=	100 beütés/perc
munkaasztal, eszközök	=	200 beütés/perc

β — sugárzó izotópokra vonatozóan:

bőr, alsó ruha	=	háttér
felső ruha, kesztyű	=	5000 beütés/perc
munkaasztal, felszerelés	=	5000 beütés/perc.

(Folytatása következik)

képződés tűzveszélye

yzés megegyezik abban, hogy a piroforvas-képződés csak legalább l év óta üzemeltetett berendezéseken fordult elő.

A Zalai Kőolajipari Vállalatnál (Zalaegerszeg) először 1962. augusztban az egyik desztillációs berendezés TMK munkáinak végzése közben eltek a dolgozók öngyulladást. A hőcserélő zárt csőkötegének kiemele után 2—3 perc múlva arra lettek figyelmesek, hogy a csőkötegek külső llete sárgás-vörösen izzik. Azóta ilyen és hasonló jelenség szinte min- esetben bekövetkezik, amikor olajjal állandóan érintkező zárt szerzet nyitnak fel, illetve az levegővel érintkezik. Tekintve, hogy az olajban igen sok olyan berendezés van, amelynek javítása, karbantartása in elkerülhetetlen a zárt rendszerek felnyitása vagy a tartályok leése, ezért meg kell akadályozni a berendezés levegővel történő érintését.

A piroforos vegyületek öngyulladása megakadályozásának önféle módjai ismeretesek. Mindenekelőtt nem szabad alkalmat adni, y azok jelentős mértékben feldúsulhassanak a berendezéseken. Ennek meggátlására a legalkalmasabb módszer, hogy pl. a tartályokat iodikusan — grafikon szerint legszigorúbban betartva az időt — meg tisztítani a kénes lerakódástól. A tisztítás és a tartály felülvizsgálata láui évenként legalább egyszer történhet. A tartályok esetében igen tos a tető állapotának pontos ellenőrzése, illetve tisztítása. Nyersolaj- és pakuránál különösen a tartály fenekén összegyülemlett szennyező- időszakos eltávolítására kell gondot fordítani. Ez a szennyeződés leg- ibb parafinos dugóból és a felülről lehullott kénes lerakódásból stb. at, ami száradás után szintén pirofor lehet.

A védekezésnek leginkább ajánlatos eszköze a gőzpárna alkal- ása és az erős vízsugárral történő alapos elárasztás. Abban az eset-, ha egy zárt rendszert rövid időre nyitnak fel, vagy a zárt rendszer- levő részt rövid idő alatt ki tudják emelni és a tűzveszélyes helyről volíthatják, akkor a bőséges gőzelárasztás is elegendő. A gőzpárna anis elszigeteli a levegőt a kénes lerakódástól, így az öngyulladás nem következhet be. Amennyiben a zárt rendszert tartósan fel kell nyitni, vagy a kénes lerakódással szennyezett, kiemelt berendezést nem lehet a tűzveszélyes helyről elszállítani, úgy a kiemelés előtt alapos gőzölést, majd vízsugárral való lemosást kell alkalmazni. Amennyiben a tartályok leürítése válik szükségessé (javítás, tisztítás stb.), a nyersolajtermékek eltávolítása után hosszas (60—70 órás) kigőzölést kell végezni, majd a bűvónyílások felnyitásával egyidőben, a tartály egész belső felületét vízsugárral le kell mosatni.

A tartályok kigőzölése csak az esetben célszerű, ha elegendő gőz áll rendelkezésre; kevés gőz alkalmazása inkább ront, mint javít. Ilyenkor legajánlatosabb a csak vizes mosás.

A tartályok tisztításakor kiszedett üledéket és korróziós termékeket az üzem területéről haladéktalanul el kell távolítani, nehogy azok a száradás után meggyulladva, tüzet okozzanak.

A kénes nyersolajat feldolgozó üzemek minden részét különös gonddal kell figyelni, mert a pirofor vas képződésének igen sok a lehetősége, amely az egyébként is fennálló tűzveszélyt csak tovább fokozza.

Az üzemzavarok elkerülése nagyobb figyelmet igényel, mint egyebütt. Pl. a szelepek is könnyen berágódhatnak, ezért a biztonsági szelepeket célszerű megkettőzni. A kettőzést úgy kell alkalmazni, hogy — az első berágódása esetén — a második egy fél atmoszférával magasabb nyomáson fújjon le.

E rövid cikkben nem törekedhettem részletességre, mégis remélem, hogy a kénes nyersolajat termelő, feldolgozó üzemek tűzrendészettel kapcsolatban levő vagy azzal foglalkozó dolgozóinak figyelmét ráirányítottam a kénes vegyületek pirofor tulajdonságára, és azok ismeretében eredményesen akadályozhatják majd meg a tűzkeletkezést és a robbanások bekövetkezését.

HAJAS GYULA
tű. szds.
Zalaegerszeg

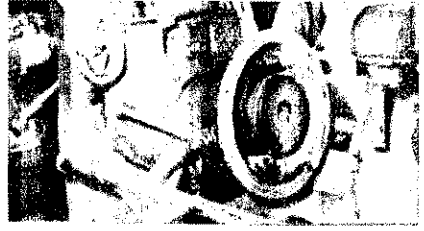

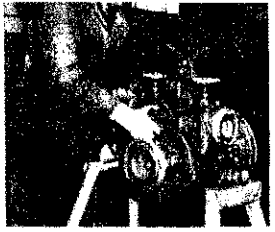

1. A tartály leemelése a kismotorfe dőről — 2. A motor és szivattyú szé csolása — 3. A szerelőállványba hel szivattyú teljesen hozzáférhető

Műszakiak fóruma

MÁVAG-Honvéd típusú kismotorfecskendő szivattyújának javítása

AZ EGYSÉGTŐL A MŰHELYNEK javításra átadott kismotorfecskendő munkalapján szerepel a meghibásodást, vagy meghibásodásokat tartalmazó szöveg. A műhely ennek alapján végzi a javítást.

Ettől függetlenül mielőtt a tényleges javításhoz kezdenénk, megállapítjuk, hogy valóban fennáll-e a vélt hiba. Ezt szivattyú esetében a következőképpen végezzük:

A HŰTŐTARTÁLYT FELTÖLTJÜK VÍZZEL, hogy meggyőződjünk a hűtővezeték és a hűtővízszűrő tömítettségéről, illetve a csőkígyó állapotáról. A lyukas csőkígyón keresztül a tartályba töltött hűtővíz a hűtőcsövön lefolyik a szivattyúházba. Ezt a szivattyú ürítőcsapjának nyitásakor tapasztalhatjuk, mert a víz mindaddig folyik, amíg szintje el nem éri a csőkígyón levő repedést. Ekkor ugyan megszűnik a vízfolyás, de a tartály utántöltésekor ismét azonnal jelentkezik. Ha ilyen hibát és az előbb említett tömítetlenségeket nem tapasztalunk, megnyomatjuk a szivattyút. Megnyomatás előtt a nyomócsonkok szelepeit, továbbá az ürítőcsapot elzárjuk, majd a légtelenítő kart „üzem" állásból „leghelenítés" állásba váltjuk át. Ezután a szivófedélre csatlakoztatjuk a nyomtatót, és feltöltjük vízzel a szivattyút. A töltést mindaddig végezzük, amíg a légtelenítőnél a víz kötött sugárban nem jelenik meg. Ekkor átváltjuk a légtelenítőt „üzem" állásba és a nyomást 8 att-ra növeljük. Ilyen nyomás mellett két percen keresztül a szivattyúnál, valamint a csatlakozó hűtővízcsőnél és csőkígyónál tömítetlenség egyáltalán nem jelentkezhet. Tömítőzsinóros szivattyúk tömszelencéjénél 30 másodpercenként egy csepp a megengedett vízszivárgás. Erre a tömítőzsinór üzem közbeni hűtése és csúszóképességének növelése miatt van szükség.

HA A CSŐKÍGYÓ LYUKAS, de az előzőekben leírt próbánál jónak mutatkozott, most a nyomás alatt úgy jelentkezik az esetleges meghibásodása, hogy a hűtőtartályban a vízszint fokozatosan a feltöltőnyílásig emelkedik, és azon keresztül kifolyik a szabadba. Ez a jelenség biztos mutatója a csőkígyó meghibásodásának.

Ha az előbbi módon átvizsgált szivattyúnál olyan jellegű hiba mutatkozik, amely a szivattyú teljes szétbontása nélkül vítható (pl. tömítéscsere, csőre stb.), akkor azt közvetlenül kijavítjul

Ha viszont a tömítetlenség a töms ceháznál van, és az tömítőzsinóros sz tyúnál a tömítőprés utánhúzásával szűnik meg, akkor a szivattyút te szét kell szerelni, és újra tömíteni. S ringes szivattyú tömítetlensége a s ring kicserélésével szüntethető me azonban szintén csak teljesen széts szivattyúnál lehetséges.

A szivattyú kiszerelése a következ veletekből áll:

1. *Hűtő- és üzemanyagtartály leszer*
2. *Szivattyú és motor szétkapcsolás*

Mindkét művelethez szerelőpadra helyezni a kismotorfecskendőt.

1. A HŰTŐ- ÉS ÜZEMANYAG TÁLY LESZERELÉSE

A hűtő- és üzemanyagtartályhoz csőcsatlakozások lebontásánál először villáskulccsal meglazítjuk az üzema cső hollandianyáját. 14-es villáskı ugyanezt tesszük a hűtővízcső rö anyájával a szivattyúnál és a hűtőt fedélnél, majd a 17-es villáskulccs csavarjuk a hengertest oldalán lev nyőkcsőrögzítő csavarját.

Leszereljük a hűtőtartály rögzítő cseit; fellazítjuk a hűtőtartályt és a gerfejet összekötő vízcső 4 db M anyáját 14-es villáskulccsal, s utána teljesen szabaddá vált tartályt leem jük a tartóbakokról.

(Folytatjuk)

Víz alatti tűzoltók

A „DOCK AND PORT" CÍMŰ AMERIKAI FOLYÓIRAT közli Forrest E. Taylor „Harc a tűz ellen" c. cikkét. A szerző, aki Los Angeles kikötői tűzoltóságánál dolgozik, a kikötői tűzek oltásának módszereiről és technikájáról ír.

Mint ismeretes, a régi kikötők nagy részében fából készült kikötőhidak és rakpartok vannak, ezért itt a tűzek rendkívül veszélyesek.

A RAKPARTOK FASZERKEZETE nehéz terheket bordó építőgerendákból és deszkákból áll. Tűz esetén nagyon nehéz behatolni ebbe a labirintusba, mert felül beton, alul víz teszi körülményessé. Ezenkívül a kreozottal és olajjal átitatott faszerkezetek maró, fojtó füst fejlődésével égnek és egész idő alatt oxigénes légzőkészülékkel kell dolgozni. Bonyolítja a helyzetet, hogy a rakpart nyílt alsó részének faszerkezetén a partmenti szél következtében gyorsan terjedő tűz óriási méreteket ölthet. Ugyanakkor sem a parti tűzőrségek, sem a hidromonitorok és tűzoltóhajók nem tudják befolyásolni a tűz kifejlődését. Veszélybe kerülnek ezenkívül a raktárak és a kikötőben álló hajók, tűzveszélyes folyadékot szállító tartályhajók, a rakpart alatt levő ellátó bázisok és csővezetékek.

Hogyan lehet harcolni ilyen feltételek között a tűz ellen? — Ez a kérdés igen nyugtalanítja a kikötők tűzoltóit.

Mindenekelőtt maximálisan meg kell közelíteni az égő szerkezeteket — ez az alapvető feladat. Ennek egyik módja az, hogy nyílásokat vágnak a hídakba, s a tűzoltófelszereléseket azokon keresztül juttatják a pincehelyiségekbe. Azonban ezek hatékonysága igencsak kétséges. Nagy tűz esetén ugyanis ezzel a felszereléssel képtelenség a rakpart alsó részén égő tűz teljes lokalizálása. A lángok olyan gyorsan terjednek, hogy a híd vagy a pálló felületén dolgozó tűzoltók helyük elhagyására kényszerülnek, mivel a tűz természeténél fogva felfelé kitör.

A RAKPART OLTÁSÁRA BEVETETT TŰZOLTÓHAJÓK sincsenek jobb helyzetben. A szerkezet alsó részeire irányított vízsugarak legjobb esetben is csak a tűz részleges lokalizálását eredményezik, mivel a vastag gerendák és keresztpillérek szétszórják a sugarakat, s a kiszögellések és falak labirintusa kívül esik a víz hatósugarán.

Ilyen esetekben tűzoltás céljából a partról irányítható 36,5 mm-es nyomótömlőkkel felszerelt kis csónakokat alkalmaznak. A faszerkezetek égő labirintusába behatoló és a tűzoltótömlőket magukkal húzó csónakok irányítása azonban rendkívül nehéz feladat, úgyhogy használatuk csak a kis tűzeknél célszerű.

Néha a rakparti tűzeknél a tűzoltók a szerkezetek vízszintes elemein szerelik meg a tápláló vezetékeket. Ilyenkor az előrehatolás első fázisában a tűzoltók sugárral a kezükben meg könnyen behatolnak a tűzbe, de a tűz megnövekedésével itt a munka veszélyessé válik.

A TŰZ ELFOJTÁSÁRA ÚSZÓ MONITORT IS HASZNÁLNAK, amelyet a tűzoltóhajóról két kötéllel irányítanak és ellenőriznek. Ezzel a módszerrel az égő sorok közé lehet irányítani a vízsugarat, viszon megoldás is korlátozott, mert az erős füst miatt a kezelő személy veszti látását.

Látható tehát, hogy a rakpart vagy kikötőhíd égésekor a tű megközelítése az egyik legbonyolultabb, bár nem megoldhatatlan léma. A szakemberek erre a következtetésre jutottak a matsoni (I nia) kikötőben keletkezett nagy tűz után. Akkor valósították meg korlátban először a régen kigondolt — víz alóli — tűzoltási móds víz alatti úszásra szolgáló öltözettel — légzőkészülék, úszólábak, á gumi búvárruha — felszerelt tűzoltók a víz alól támadták a tűzet.

A VÍZ ALATTI TŰZOLTÓK FELHASZNÁLÁSA vitát és nézet teket okozott. Miután új dologról volt szó, sokan kételkedtek a n hatékonyságában. Azonban a kevés gyakorlat is megmutatta, hogy part farészeinek tűze esetén az új taktikai módszer alkalmazása l teszi az oltást.

Az alkalmazás lehetőségeinek további tanulmányozása kitűnő e nyekkel járt. Bebizonyosodott, hogy a tűzoltó víz alatti helyze előnyös, mert teljesen veszélytelenül egészen megközelítheti a tűz zőkészüléke erős füstben és levegőhiány esetén egyaránt biztosítja zést. Ezenkívül az úszó tápláló vezetékeket is jóval egyszerűbb ke vízből, mint a partról, és jelentékenyen csökken a sugárcső lövőké víznyomás reakcióereje is. A tápláló vezetékeket bármilyen irányb ember könnyen át tudja helyezni a vízfelületen a műanyaghabb balzsamfából készült úszók segítségével, amelyet 7,75 méterenké lyeznek el a vezetékeken. Vízfüggönyhöz a víz felületén levő, kül sen rögzített sugarakat használnak.

A víz alatti tűzoltó egyszerre több sugarat is kezelhet, sőt, k tudja irányítani a porlaszó lövőkével ellátott úszó monitorokat is lyek eléggé szabadon behatolnak a tűzsorok közé.

A búvárcsoportok felszerelései: úszó nyomóvezetékek (úsz kombinált sugárcsövek, különleges ívek a sugárcsöveknek a r szerkezethez való rögzítéséhez, úszó monitorok és különleges horo

KIVÁLÓ EGÉSZSÉGI ÁLLAPOT, JÓ FIZIKAI ADOTTSÁGOK; bátor és határozott reagálási készség; képesség a vízen való minc rülmények közötti fennmaradásra, kellő tapasztalat a kikötői tűz munkájában — ez a követelmény a víz alatti tűzoltókkal szemben lasztás után a tűzoltó tanfolyamon sajátítják el a víz alatti szabad Meg kell tanulni a víz alatti lélegzéshez szükséges készülék bá feltételek közötti használatának módját, a rakparti alsó részek t oltásával kapcsolatos taktikai ismereteket, a víz alatti kereső és tevékenységet és elsősegélynyújtást a sérültek számára.

(A lengyel „Przegląd Pożarniczy" c. folyóirat cikke alapj

Hírek

Köszönet

Sziklai József, a Pécsi Uránérc-nya Vállalat igazgatója a következő levelet írta a Baranya megyei ztályparancsnokság vezetőjének:

„A Pécsi Uránércbánya Vállalat azgatósága és MSZMP Végrehajtó zottsága nevében köszönetünket jezzük ki, a vállalatunk területén DM) levő szellőzőkémény magas-omású vízzel történő kitisztításán részt vett tűzoltóegység valaennyi tagjának és parancsnokának ért a gyors, gondos, s rendkívül eciális és igen nehéz, veszélyes ladat végrehajtásáért.

A tűzoltóegység ezzel nagyon elő-gítette a zavartalan termelés biz-sítását, s mind a műszaki vezetők, ind pedig a dolgozók előtt egy-ánt igen nagy elismerést és meg-csülést szerzett."

Ötven év a köz szolgálatában

Ötven éves szolgálatának évfordu-ját ünnepelte Bíró Gyula önk. tű. ndgy. November 9-én a gyomai ön-ntes tűzoltótestületnél meghitt ngulatú ünnepség keretében em-keztek meg a ritka jubileumról. Az nepségen részt vettek a járási rt- és tanácsszervek, rendőrség, egyei osztályparancsnokság képvi-lői. Az ünnepelt a Tűzrendészeti em arany fokozata kitüntetésben szesült, s a járási tanács képvi-lője pénzjutalmat adott át részére.

Kéményseprők a megelőzésért

A kiskunfélegyházi Kéményseprő illalat kirendeltségének mind a rolc fő dolgozója önkéntes tűzolto-itszámuk nem nagy, mégis ko-oly tűzrendészeti munkát végez-k. Vállalták a város és a járás rületén levő lakóházak tűzrendé-eti felülvizsgálatát.

A legjobban dolgozó Mészáros Ist-n, Keserű Pál, Györgyi György és ása József már régóta hasznos se-tői a tűzrendészeti munkának.

Társadalmi munkából

Értékes munkafelajánlást tett no-mber 7-e tiszteletére a dunaújvá-si osztály kollektívája. Vállal-k, hogy elvégzik a laktanya kar-ntartási, díszítési munkálatait, és emléltető eszközöket készítenek a vábbképzés elősegítésére.

Az osztály pártszervezetének zdeményezésére a mezőgazdasági rmények eredményes betakarítása dekében a kollektíva egy nap ré-szedést és egy nap kukoricatörést gzett társadalmi munkában a Pál-lmai Célgazdaságban.

*

Tűzveszélyes folyadéktárolót épí-ttek társadalmi munkában a Kecs-méti tűzrendészeti osztály be-ztottai. A 34 négyzetméter alap-rületű zárt tűzveszélyes folyadék-roló ajtaját és egyéb vas alkatré-szeit az osztályparancsnokság mű-helyének dolgozói készítették el. A munka eredményeként 40 000 forint megtakarítást értek el.

Az osztály beosztottai családtag-jaikkal együtt szintén, társadalmi munkában, az Izsáki Állami Gazda-ság ágaseghyházi üzemében és a Városföldi Állami Gazdaságban egy-napos munkával segítették a szüreti munkálatokat. Ugyanitt részt vet-tek a rendőrség és a büntetésvégre-hajtás beosztottai is. Az egységek között indított csoportversenyt a tűzoltók nyerték.

*

Komoly értékű megtakarítási ér-tek el a salgótarjáni osztály be-osztottai, nemrég készítették el a tartalékszertárt és a szertár előtti kifutót. Kijavították a korábban el-töredezett betonlapokat, kicserélték a laktanyát körülvevő sodronykerí-tést és annak festését is megkezd-ték.

Szertáravatás és verseny

Szertárt avattak a verpeléti tűzo-ltók. A testület tagjai társadalmi munkában 25 munkanapot fordítot-tak az építkezés segítésére. Az ün-nepélyes átadás egésznapos műsor keretében történt.

Egerben az elmúlt hónapban ren-dezték szép számú nézőközönség előtt a Faipari Vállalatok önkénteseinek tűzoltóversenyét. A jól megrendezett versenyen részt vevő négy csapat közül az első helyet az Egri Faipari Vállalat önkéntesei szerezték meg. A győztes csapat értékes jutalomban részesült.

Hangverseny Székesfehérvárott

Forró sikerű hangverseny szinhe-lye volt november 17-én délután és este a szekesfehérvári Vörösmarty Színház. Vámos Ágnes, Palcsó Sán-dor és Palócz László a Magyar Állami Operaház művészei, Petress Zsuzsa, a Fővárosi Operettszinház művésznője; Kovács Apollónia, End-rédy Mimi és Solthy Károly két elő-adás keretében népszerű operett-da-lok, magyarnóták és cigánydalok tolmácsolásával szereztek maradan-dó élményt a közönségnek. Az állami tűzoltóság szimfonikus zenekarát Papp Tibor alez., a népi zenekart Berki István vezette. Konferált: Gál György Sándor.

A névadás egyik meghitt mozzanata: az ünnepélyes fogadalomtétel

Névadó ünnepségek

November 1-én újabb kettős né-vadó ünnepség volt a IV—XV. kerü-leti alosztályon. A múltkor két fiú, ezúttal Papp Ferenc tű. főtörm. Aniko, és Fedor József tű. törm. Erzsé-bet nevű leányaik névadását ünne-pelték a megjelentek. A IV. kerületi tanács anyakönyvvezetőjének meleg hangú beszéde után a pártalapszer-vezet titkára, az alosztályparancs-nok és az egység KISZ-titkára üdvö-zölte a két újszülöttet. Az alosztály kollektívájának ajándékait Elek Jó-zsef tű. fhdgy. adta át.

*

Kedves hangulatú ünnepség ke-retében kapott nevet, november 2-án a XVIII. kerületi tanács disz-termében. Nagy Belanének, a Buda-pesti Tűzrendészeti Osztályparancs-nokság dolgozójának Béla nevű fiúgyermeke. Az osztályparancs-nokság nevében Holdampf Károly alez. üdvözölte az újszülöttet, majd átnyújtotta az osztályparancsnokság ajándékait.

Megfékezett bányatűz

Veszélyesnek ígérkező tűz keletke-zett a közelmúltban Pusztavámon a Közép-Dunantúli Szénbányászati Trösztüzemben. Kábelrobbanás kö-vetkeztében kigyulladt az ikerakna egyik fő légvágatának acsolata. A tűz átterjedt egy 350 méteres sza-kaszra, ezért a bányát biztonsági okokból kiürítették. A tűz lokalizá-lása sikerült.

Készül a „Tűz a lakóházban" című film

JUBILEUMOK

Fél évszázados jubileumát ünne-pelte a közelmúltban a tardosbányai önkéntes tűzoltótestület.

Az eseményen a testület egyetlen élő alapító tagja, Varga István is részt vett. A tűzoltószertárnál tar-tott rövid ünnepségen a testület tag-jain kívül a község számos lakója és a község vezetői is megjelentek.

A helyi tanács elnökének ünnepi beszéde után a megyei osztálypa-rancsnokság és a járási tanács kép-viselői jutalmakat adtak át a köz-össég jól dolgozó tagjainak és a veterán Varga Istvánnak.

*

Nógrád megyében az elmúlt hó-napban két helyen volt jubileum. November 7-én Sóshartyán község önkéntes tűzoltósága ünnepelte 50 éves fennállását; 17-én pedig a ka-rancslapujtői önkéntesek emléke-zek meg a testület 25 éves munkás-ságáról. Mindkét községben a tanács vb elnöke mondott ünnepi beszédet, utána pedig jutalmazás és az elő-léptetési okmányok átadása követke-zett.

*

Szabolcs megye Encsencs községé-nek önkéntesei október 26-án ünne-pelték a tűzoltótestület alapításának 45. évfordulóját. Az ünnepségen a testület negyven főnyi tagján kívül az alapító veteránok: Fülep Péter, Korodi Mihály, Bihari Gyula, Gazdi Károly és Bécsi Sándor, valamint a község vezetői és lakói közül is szá-mosan megjelentek.

*

Görcsönydoboka község (Baranya megye) önkéntes tűzoltótestülete no-vember 10-én emlékezett fennállásának 25. évfordulójára. A rossz út-viszonyok miatt nehezen megköze-líthető kis község önkéntesei az el-múlt negyedszázad folyamán már többször bebizonyították eredmé-nyességüket. Az ünnepi évfordulón részt vett a község legtöbb lakója és vezetősége, a testület valamenny-nyi tagja, valamint a megyei tűz-rendészeti osztályparancsnokság ve-zetője.

A kecskeméti laktanya udvarán épült tűzveszélyes-folyadék tároló

★

Palcsó Sándor, Vámos Ágnes, Petress Zsuzsa és Palócz László művészek zárójelenete

Az ünnepélyes megnyitó — Sere Gyula tű. őrnagy elvtárs átveszi a Tűzrendészet tiszteletdíját — Borsod megye harmadszor nyerte a Belügyminisztérium vándorzászlaját a megyék közötti pontversenyben

Ünnepélyes díjkioszló

November 15-én délután ünnepélyes keretek között hirdették ki az ez évi BM-Sportbajnokságok eredményét, s osztották ki a bajnokság küzdelmeiben részt vett szervek részére a díjakat a BM Sportosztály Eötvös utca 7. szám alatti épületében.

A tizenkét sportágban megrendezett és kilenc hónapon át tartó küzdelemsorozatot lezáró ünnepségen *Kerekes Pál* rendőralezredes, a BM Sportosztály vezetője mondott rövid összefoglalót. Beszédében méltatta a bajnokság eredményeit, amelyek az itt-ott tapasztalt hiányosságok ellenére pozitívnek mondhatók, és az elmúlt évhez viszonyítva feltétlen nagy haladásról tettek tanúbizonyságot. A Sportosztály vezetője többek között hangsúlyozta, hogy a versenyekre való mozgósítás és azok lebonyolítása a párt tézisei szellemében zajlott le, s hozzájárulást jelent a szocialista embertípus kialakításához, a személyi állomány egészségének védelméhez, honvédelmi képzettségének fokozásához, és nem utolsósorban a szolgálati és kiképzési feladatok jobb ellátásához.

A beszédet követően *Szívós Péter* r. alez., főcsoportfőnök adta át a bajnokságon részt vett szervek képviselőinek a helyezésekért járó díjakat.

A szervek közötti pontversenyben az elsőséget ismét a *Határőrség* szerezte meg **634** ponttal. Második a *Karhatalom* **593**, harmadik a *Rendőrség* 424, negyedik a *Tűzrendészet* 87 és ötödik a *Büntetésvégrehajtás* 55 pont végeredménnyel.

Az 1963. évi sportbajnokságok megyék közötti pontversenyének első hat helyezettje: *1. Borsod megye, 2. Csongrád megye, 3. Baranya megye, 4. Bács megye, 5. Fejér megye, 6. Nógrád megye.*

Sz. T.

Sport

A budapesti röplabda-szakosztályról

(Tudósítónktól)

A BUDAPESTI RÖPLABDA-SZAKOSZTÁLY 1959-ben alakult meg a Tűzoltó Dózsa SE keretein belül. Az egyesület elnöksége a szakosztály megalakításakor abból indult ki, hogy a röplabda-sportnak az egységeken igen széles tömegbázisa van. Erre az alapra építette azután a minőségi szakosztályt, figyelembe véve, hogy e tömegbázisnak kell biztosítania az utánpótlást is.

A KEDVEZŐ FELTÉTELEK ELLENÉRE is nehezen indult a szakosztály munkája. Kezdetben ugyanis csak egy csapatra való játékos lett felgazolva, és szolgálati elfoglaltságuk miatt igen nehezen lehetett összevonni őket az edzésekre és a mérkőzésekre.

A csapat a budapesti kerületi I. osztályú bajnokságban kezdett, a kétfordulós bajnokság eredményeként azonban a Budapest II. osztályba került. A kezdeti nehézségeket tekintve ez igen szép teljesítmény, s egyrészt a csapattagok lelkesedésének, másrészt pedig a csapatedző Nagy József szds. lelkiismeretes munkájának köszönhető.

AZ ÚJ OSZTÁLYBAN nem a legsikeresebb volt az indulás. Az 1960—1961. évi bajnokság során mérsékelt teljesítményt nyújtott a csapat és végeredményben a 9. helyen végzett. Mindez részben annak tulajdonítható, hogy a csapat az előzőnél lényegesen erősebb osztályban játszott, részben viszont a szolgálati nehézségek nem mindig tették hetővé a csapat tagjainak az e seken és mérkőzéseken való jelenését. A szakosztály vezető ekkor a szakmai vezetők támo sát kérte. A tett intézkedések szakmai vezetők támogatása kül sen az 1962—1963. évi 3 fordulós nokságban éreztették hatásukat eredményük különösen a 3. for ban mutatkozott meg. A szakos törzsgárdája ugyanis újabb teh ges játékosokkal bővült és az e sek is rendszeresebbé váltak. eredmény: a csapat a 3 fordul sorozatosan megnyert mérkőz révén holtversenyben a 4—5. he végzett.

A LEJÁTSZOTT MÉRK SEKRE visszapillantva ki emelni a BEAC, a HOPALAC a DUNA CIPŐGYÁR együttese lení mérkőzéseket. Ezeken a c küzdőképességből és lelkesed egyaránt jelesre vizsgázott, és nál régebbi, rutinosabb csapa győzött le.

A mérkőzéseken a csapat mi tagja tudása legjavát igyekezet ni, amiért dicséret illeti őket. sit, Matist, Hetényit, Kaszást, bát, Tóth-ot és Gyenest azonba lön is ki kell emelni, mert kez fogva kimagasló teljesítményt tottak.

A SZAKOSZTÁLY VEZETŐSI a közelmúltban választották ujr újraválasztott vezetőség nagy sedéssel látott munkához. Célj hetséges fiatal játékosokkal b ni a szakosztály létszámát, s tal lehetővé tenni egy második pat elindítását a Budapesti Ke Bajnokságban; rendszeres edzé hetőséget biztosítani a csapat re, és mindezek eredményeké következő bajnokság megnyeré persze az sem mellékes, hog együttes a BM-bajnokságok megfelelően képviselje a tűzol színeit. Az előbb említett célk sek valóra váltása azonban csa lehetséges, ha az egységek pa nokai továbbra is megfelelőe mogatják a szakosztályt, de a tottak közül is minél több fiat tékos jelentkezik, hogy részt v a szakosztály munkájában.

FEJTÖRŐ ★ FEJTÖRŐ ★ FEJTÖRŐ

VÍZSZINTES SOROK:

1. **A Budapesti Önkéntes Tűzoltó Egylet adta ki.** 11. Sarok. 12. ... France. 13. Száj része 14. Rag. 15. Részesülünk. 19. Személyes névmás. 20. Falováról híres. 21. Indulatszóként használják. 23. Halál németül, keverve. 24. IAL. 26. Angol Repülőegylet. 27. Rátevén. mássalhangzói. 29. Nem itten. 31. Nagy terem. 33. Vizen oda közlekedik, rossz magyarsággal. 35. Majdnem leverne. 37. Oda néz mássalhangzói. 38. KMA. 40. Vissza: ház része. 41. Ésszerűség. 43. Indulatnak. 46. AEB. 47. Végnélküli indulatszó. 48. Skandináv pénzegység (o = ö). 49. UAT. 50. Vissza: egy magánhangzó és egy kötőszó. 51. EIO. 52. Nyer, de betűhibásan. 53. Metszet része.

FÜGGŐLEGES SOROK:

1. Lassan csöpög. 2. Szeglet. 3. Határral. 4. Kártyalapot. 5. Egy bizonyos városba valót. 6. YIO. 7. Idegen női név (fon.). 8. Föld alatti termelőhely. 9. Vissza: zamat. 10. Sűrűn önt. 15. **Függőleges 22. folytatása.** 16. Zádor János. 17. Ugat fele. 18. Sivatagban látható. 20. Elhajítod. 22. **Budán 1755-ben nyomtatták ki** (folytatás a függőleges 15.). 25. Minden anyagban megtalálható. 28. Tádé mássalhangzói. 29. Mesefilm. 30. Holland bélyegeken látható. 32. Leír mássalhangzói. 34. Szivárványnak látható. 36. Testileg megfenyíti. 38. Petróleumlámpában van. 39. Ahonnan, vég nélkül. 41. Király. 42. Bibliai alak. 44. Fogod. 45. Becézett leánynév. **46. Az 1790. évi 58. tc. alapján szövegezték meg.**

Figyelem: A rövid és a hosszú magánhangzókat nem különböztetjük meg.

Megfejtésül az alábbi sorokat kell beküldeni: vízszintes 1., függőleges 15., 22., 46.

Be kell küldeni tovább: annak a pontokkal megjelölt betűkből le-vő betűkből összeállítható községnek a nevét, ahol 1799-ben már rézből készült fecskendő is volt.

Megfejtési határidő: 1963. december 20.

A helyesen megfejtők között könyvjutalmat sorsolunk ki.

K. I.

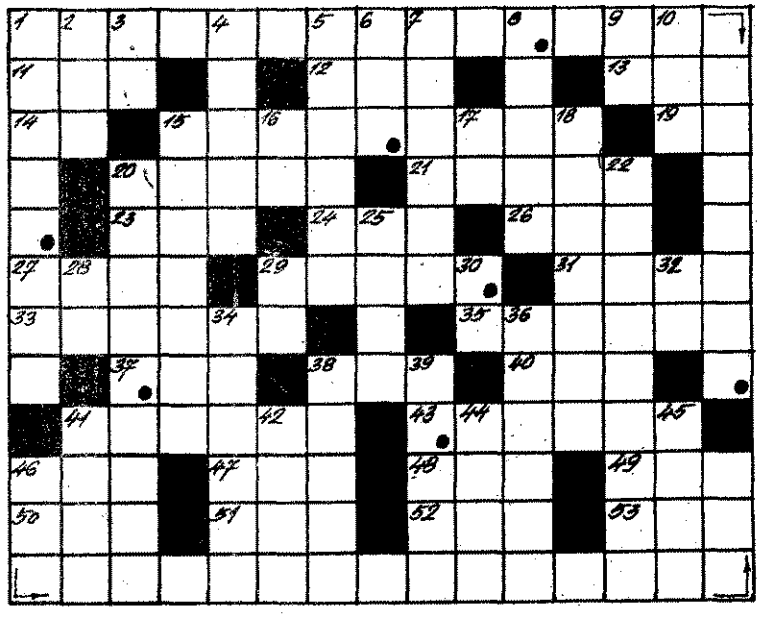

A tizedik számban megjelen resztrejtvény megfejtése a k kező: MECHWART ANDRÁS MÉRNÖK, A BRÉMA, BUDAI KÉNTES TŰZVÉDSÉG, GYŐF

A pontokkal megjelölt ko ban összeállítható város neve: CAG.

Könyvjutalmat nyertek: Kir Erzsébet, Nyíregyháza; Kiniczl nő, Budapest; Szabó József, pest.

A nyereményeket postán ki el

MAGYAR TŰZO

A magyar tűzoltóság folyói
Szerkeszti a szerkesztő bizo
Felelős szerkesztő:
Beszteri Lajos
tűzoltőőrnagy
Szerkesztőség:
V., Néphadsereg u. 9.
Telefon: 313—700.
Kiadja a BM Országos Tűzren
Parancsnokság.
Felelős kiadó: Dr. Micskó I
Terjeszti a Magyar Post

63.5400/2 — Zrínyi Nyomda,
F. v.: Bolgár Imre igazga

INDEX: 25 604

Az 1963. évben megjelent cikkek kivonatos jegyzéke

JANUÁR — Oldal

szocializmus alapjai lerakásának befejezéséről — 4—5
yütt a dolgozókkal — 8
ységeink életéből — 10—11
izokozás a BTK tükrében — 12
tűzoltószerek forgalma — és az új KRESZ — 15
műanyagokról — 16
üszakiak fóruma — 17

FEBRUÁR

országgyűlési és tanácsválasztásokról — 3
ősítsük a szocialista nemzeti egységet hazánkban — 4—5
iz — közveszélyokozás nélkül — 8
y esztendő távlatából — 9
ységeink életéből — 12—13
vegballon vagy műanyag-kanna? — 18
emcsak a parancsnok — 19
műanyagokról — 20
üszakiak fóruma — 21

MÁRCIUS

ökozzuk a társadalmi tulajdon védelmét! — 3
azdasági feladataink a szocializmus teljes felépítésére — 4—5
egyei tanácskozásokon — 8
ztos kézzel — 9
ittuk — hallottuk — tapasztaltuk — 10
ységeink életéből — 12—13
i újság a nagyvilágban? — 16—17
anuláságos tűzesetek — 18—19
műanyagokról — 20
üszakiak fóruma — 21

ÁPRILIS

ünepi évfordulón — 3
kongresszus szellemében — 4—5
jég foglyai — 6
ységeink életéből — 7
telt a pohár — 8
ég egyszer a megyei értekezletekről — 10
üzdelem az árral — 12—13
ombájnok elektromos berendezéseinek tüzei — 14
avaszvárás a Bükkben — 15
kifogás esetén való eljárás néhány kérdése — 16
ízoltoszemmel — 17
anuláságos tűzesetek — 18—19
műanyagokról — 20
üszakiak fóruma — 21

MÁJUS

kommunista erkölcs a barátságról, a házasságról és a családról — 4—5
kifogás esetén való eljárás néhány kérdése — 8
áttuk — hallottuk — tapasztaltuk — 9
ységeink életéből — 10
okba kerül, de megéri — 11
erseny-mozaik — 12—13
szinte hangnemben — 14
egítsük elö a községi önkéntes tűzoltóságok szertár építését! — 15
anuláságos tűzesetek — 18
agy-gyakorlaton — 19
műanyagokról — 20
üszakiak fóruma — 21

JÚNIUS

nyári tűzvédelmi felkészülés erőpróbái — 3
marxizmus—leninizmus eszmei offenzívájáról — 4—5
ységeink életéből — 7
kifogás esetén való eljárás néhány kérdése — 8
orszerűbben — hatásosabban! — 9
tűzrendészet társadalmasításáról — 11
ersenymozaik — 12—13
ezőgazdasági nagyüzemeink villamosenergia-ellátásáról — 14—15
anuláságos tűzesetek — 17
műanyagokról — 20

JÚLIUS

j rendelet a tűzrendészetről — 3
j szelek a Vatikánban — 4—5
levetés előtt — 6—7
j rendelet a tűzrendészetről — 8
M Akadémia tűzoltó tagozat — 9
áttuk — hallottuk — 10
ységeink életéből — 11
ersenymozaik — 12—13
egyiparunk fellegvárában — 14—15
mezőgazdaság gépesítésének problémái — 16—17
anuláságos tűzesetek — 20—21
közkegyelem végrehajtása — 21

AUGUSZTUS

moszkvai nyilatkozat és igazolója: a gyakorlat — 4—5
ységeink életéből — 6
tegyejáráson — 7—8—9
űzrendészet — az új jogszabály tükrében — 10—11
z országút két oldalán — 12—13
mindszenti önkéntesek — 14—15
vegballon — vagy műanyag-kanna? — 17
lektromos berendezések feszültségmentesítése — 18—19

Érdekes tűzesetek, újdonságok — 20
A műszakiak fóruma — 21

SZEPTEMBER

Céltudatosan — 3
Tűzrendészet — az új jogszabály tükrében — 6—7
Láttuk — hallottuk — tapasztaltuk — 8—9
Lassan, de bizosan — 10
A pécsi önkéntesek klubja — 11
Egységeink életéből — 12—13
Ami már sikerült — ami még nem — 14—15
Érdekes tűzesetek — újdonságok — 17
Időszerű szakmai kérdésekről — 18—19
Műszakiak fóruma — 21

OKTÓBER

Ötéves a párthatározat — 3
Jó kezdet — erősödő remények — 4—5
Egységeink életéből — 6—7
Tűzrendészet — az új jogszabály tükrében — 8
Tűzkeresésen — 9
Az első nap — 10—11
Csak a kezdet nehéz — 10—11
Az őszi csúcsforgalomban — 12—13
Tűzoltóversenyen Csehszlovákiában — 15
Érdekes tűzesetek — újdonságok — 17
Időszerű szakmai kérdésekről — 18
Községi tűzoltószertárak tipusterveinek módosítása — 19
Tartálykocsi a tűzvédelem szolgálatában — 20
Műszakiak fóruma — 21

NOVEMBER

A szocialista tudatformálásról — 4—5
Egységeink életéből — 7
Tűzrendészet — az új jogszabály tükrében — 8
Riasztóberendezés a községi önkéntes tűzoltók részére — 10
24 óra eseményei — képekben — 12—13
Így segítjük az önkénteseket — 16
Érdekességek — újdonságok — 17
Időszerű szakmai kérdésekről — 18—19
Láttuk, hallottuk, tapasztaltuk — 20
Műszakiak fóruma — 21

DECEMBER

Népgazdaságunk helyzetéről — 4—5
Tűzrendészet az új jogszabály tükrében — 8
Tervek, lehetőségek — 10
Az őrségparancsnok — 11
Tűzesetek — tanulságok — 17
Időszerű szakmai kérdésekről — 18—19
A piroforvas képződés tűzveszélye — 18—19
Műszakiak fóruma — 20
Érdekességek — újdonságok — 20
Az 1963. évben megjelent cikkek kivonatos jegyzéke — 23

Felhívás az előfizetőkhöz

Lapunk előállításának, továbbá pontos és időben történő terjesztésének érdekében kérjük Előfizetőinket, hogy mindenkor tartsák meg a rendelésekre és a változás-jelentésekre vonatkozó irányelveket. Sorozatos felhívásaink ellenére, sajnos még mindig előfordul, hogy pontatlanul, késedelmesen kapjuk meg az előfizetési díjakat, és az esetleges változásokról csak későn értesítik a szerkesztőséget. Éppen ezért a következőkre hívjuk fel Előfizetőink figyelmét:

1. Lapot minden esetben csakis előzetes megrendelés, illetve befizetés ellenében küldünk. Az előfizetést — megrendelést — a tárgyhónapot megelőző hó 15-ig juttassák el a szerkesztőséghez.

2. Tekintve, hogy lapunk példányonkénti ára mindössze 1,— Ft, kérjük Előfizetőinket: lehetőleg fél évre vagy egy évre rendeljék meg a „Magyar Tűzoltó"-t.

3. A befizetés mindenkor az általunk kiküldött csekklapon, vagy — ennek hiányában — biankó-csekken a 151 110—K 95 csekkszámlára történjen. Kérjük, ügyeljenek a csekkszámla pontos és olvasható kitöltésére, és annak hátsó oldalán — „Az előfizető díjmentes magánközleményei" című rovatban — feltétlenül tüntessék fel a kért példányszámot.

SZERKESZTŐSÉG

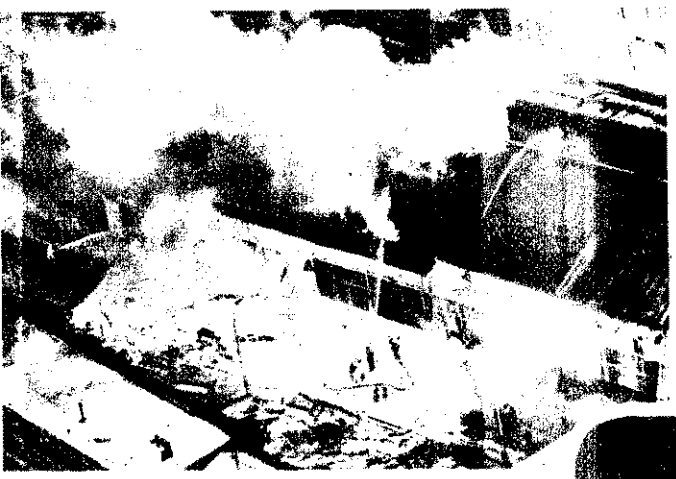

Rotterdam „Delta Chemia" nevű vegyiüzemének egyik gyáregységében nagy tűz ütött ki november 5-én. A tűz következtében olyan veszélyes gázok keletkeztek, hogy az egész környéket ki kellett üríteni a további katasztrófa megakadályozása végett. Hírügynökségi jelentés szerint a tűzoltóságnak hatalmas erőfeszítésébe került, amíg lokalizálni tudta a veszedelmes tüzet

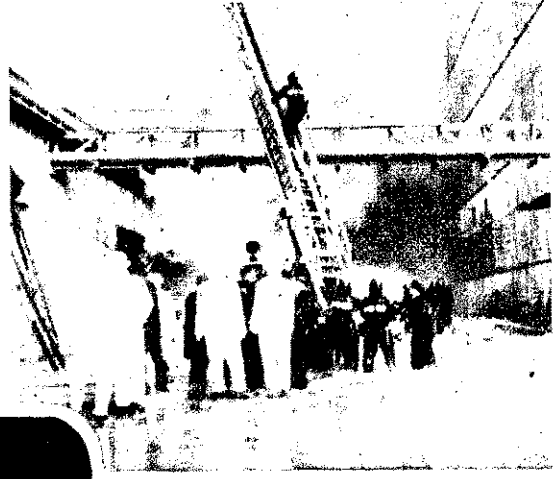

KÉPES HÍRADÓ

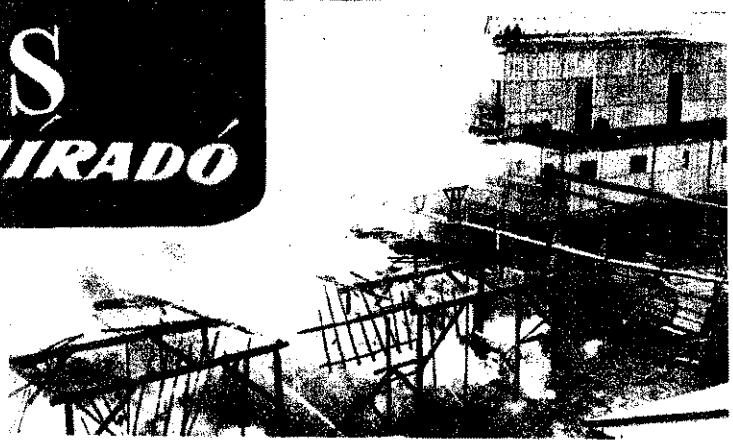

Súlyos robbanás történt Párizstól 50 km-re az egyik gyógyszergyárban: felrobbant egy kálium-kloridos tartály. A szerencsétlenség következtében hárman meghaltak, ketten eltűntek, 22-en pedig súlyosan megsebesültek. A robbanást követő tűz az egész pasztilla-üzemrészt megsemmisítette

Appingedam észak-hollandiai kisvárosban egy szalmaraktá pusztított el az eddig ismeretlen okokból keletkezett nagy t A szalmát alapanyagként tárolták, s abból karton készült vol az Eendraht-gyárban. A tűzoltók munkáját erős szél nehezíte

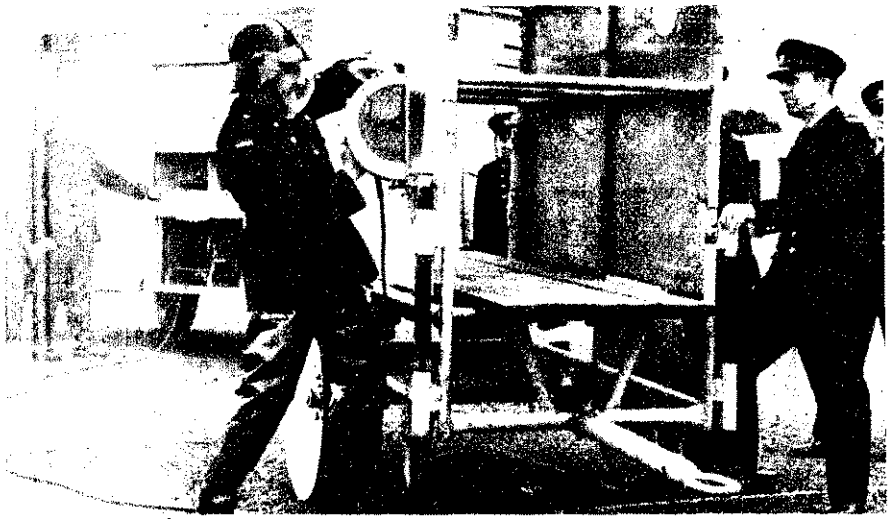

Elektromos fűrész használatát mutatják be a tűzoltók az angol légügyi minisztérium tűzvédelmi kiállításán

Borzalmas tömegszerencsétlenség történt az USA Indianapolis városában. 63 halálos és csaknem 400 sebesült áldozata van a város jégstadionjában keletkezett gázrobbanásnak
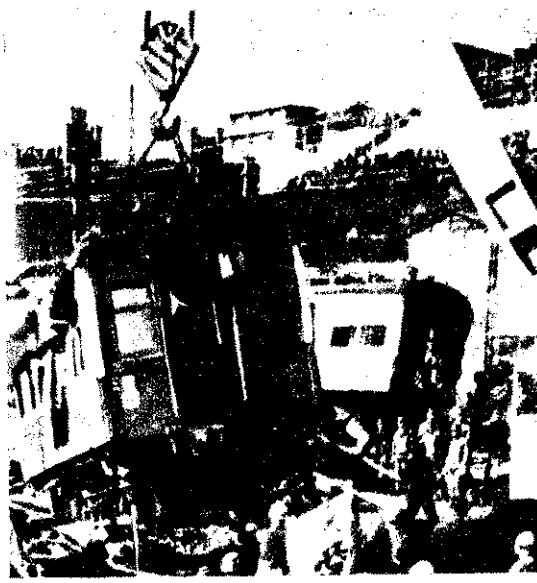
A közelmúltban bekövetkezett japán vasúti szerencsétlenség színhelye, a Yokohama és Tokió közötti fővonal egyik csomópontján