



# Bodleian Libraries

UNIVERSITY OF OXFORD

This book is part of the collection held by the Bodleian Libraries and scanned by Google, Inc. for the Google Books Library Project.

For more information see:

<http://www.bodleian.ox.ac.uk/dbooks>



This work is licensed under a Creative Commons Attribution-NonCommercial-ShareAlike 2.0 UK: England & Wales (CC BY-NC-SA 2.0) licence.









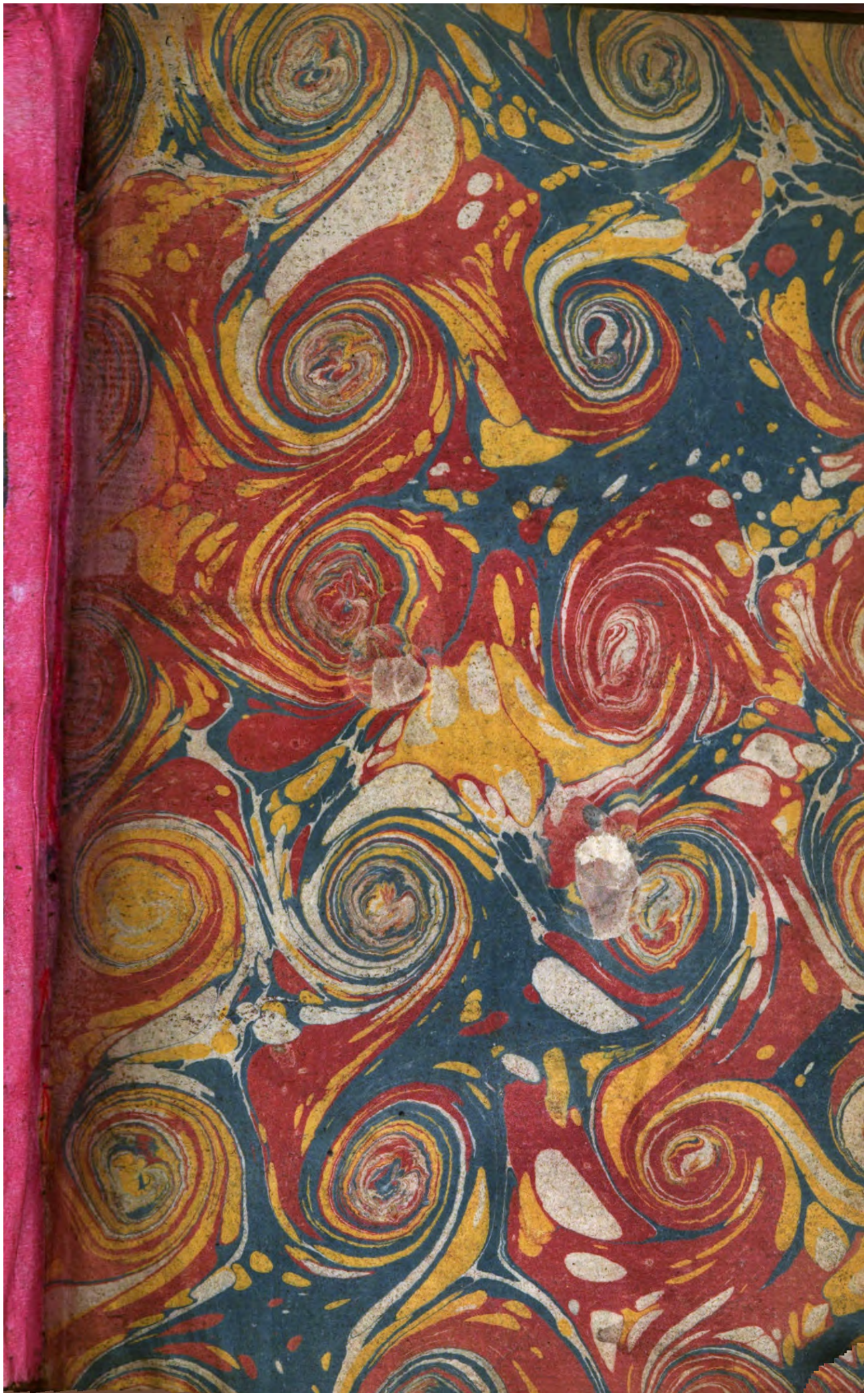



DEPARTMENT OF  
THE HISTORY OF ART  
OXFORD

30 -



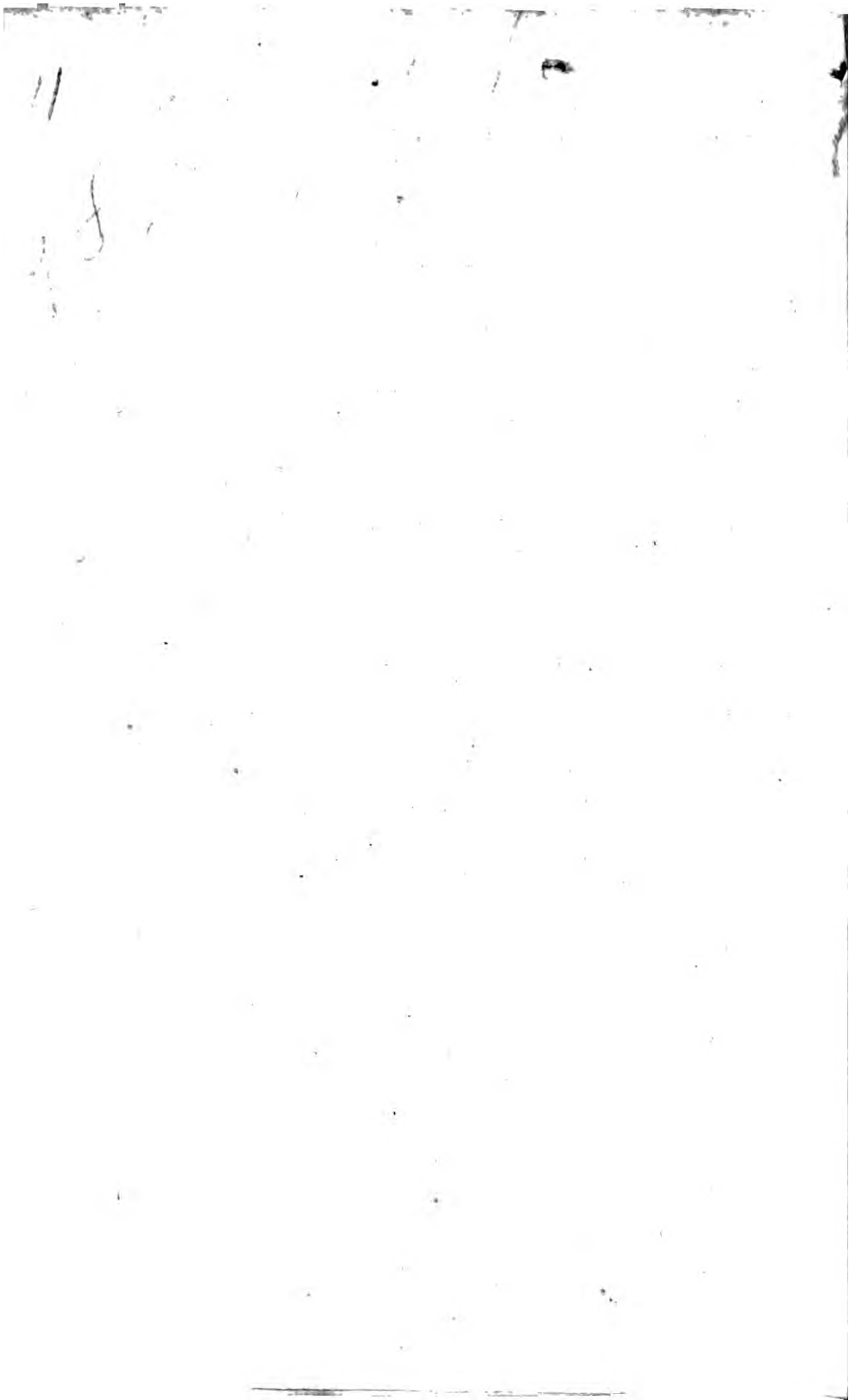

**TABLEAUX**

**TIRÉS D'HOMERE**

**ET**

**DE VIRGILE.**



# TABLEAUX

TIRÉS

DE L'ILIADÉ,  
DE L'ODYSSÉE D'HOMÈRE

ET

DE L'ÉNEÏDE

DE VIRGILE;

AVEC

DES OBSERVATIONS GÉNÉRALES  
sur le Costume.



A PARIS,

Chez TILLIARD, Libraire, Quay des Augustins, à Saint Benoît.

---

M. D C C. L V I I.

AVEC APPROBATION ET PRIVILEGE DU ROI.



DEPT. HISTORY  
OF OXFORD  
ART



## *AVERTISSEMENT.*



Les Recherches & ces Réflexions ont pour objet l'avantage de la Peinture ; je les ai regardées comme un moyen de la rendre encore plus brillante en l'unifiant avec plus d'intimité aux talens des Poètes célèbres de l'antiquité.

Le dépouillement des Poèmes qu'on est en possession d'admirer, présenté par rapport à la Peinture, m'a paru la voye la plus certaine pour produire cette union ; elle a rencontré jusqu'à présent des obstacles presque impossibles à surmonter.

Les Artistes ne peuvent que difficilement s'appliquer à la lecture de ces chefs-

*ij*    *AVERTISSEMENT.*

d'œuvres de l'esprit. Les jeunes Peintres trop sérieusement occupés dans leur plus tendre enfance des principes de leur Art, sont hors d'état de porter leur attention sur d'autres objets. Une application constante, & qui ne permet aucune distraction, les met seule dans la possibilité d'arriver à la perfection & aux récompenses attachées à leurs talens. Ce n'est donc souvent que dans un âge avancé qu'il leur est possible de se livrer à quelques lectures ; mais souvent leur imagination affoiblie par le poids des années, n'est plus capable d'exprimer les vives images des grands Poètes ; leur génie éteint, ne peut se rallumer au feu de ces génies créateurs ; ceux qui ont encore des ressources en eux-mêmes, ont une suite d'ouvrages, une espèce de courant, s'il m'est permis de parler ainsi, dont ils n'aiment point à se détourner, ou dont ils n'osent peut-être s'écarter par une crainte du public, que

*AVERTISSEMENT.* *ij*

la paresse grossit encore à leurs yeux ; & quoiqu'il soit raisonnable de supposer celui qui regarde un tableau , comme instruit de l'action qu'il représente , il est constant aussi , comme on le verra plus bas , que le Peintre peut quelquefois chercher à instruire , sans redouter l'ignorance de son juge.

Il ne faut donc pas attribuer un certain manque de sçavoir , dont on peut faire le reproche aux Peintres , à leur défaut de naissance , ou d'éducation , mais à l'Art lui-même , qui veut que dès l'enfance on soit absolument à lui. J'admire & je loue le régleme[n]t des Grecs , qui ne permettoit qu'aux hommes libres & distingués par leur naissance de pratiquer les Arts , & donnoit l'exclusion aux Esclaves ; un usage contraire chez les Romains a produit , je le sçais , des Artistes médiocres. Cependant je puis assurer que les jeunes gens des plus illustres familles seroient

Pline Liv.  
35. ch. 10.



*iv*    **AVERTISSEMENT.**

aussi peu instruits que les autres , s'ils s'appliquoient dès leur enfance à la Peinture. J'ajoute que la Nature ne connoît de distinction parmi les hommes , que celle qu'elle donne elle-même , par la distribution inégale des talens , & qu'elle n'a point égard à la noblesse du sang , & à la célébrité des Ancêtres , pour faire un homme de génie. Je crois donc que ce seroit une entreprise utile de suppléer à une étude nécessaire , & de réparer le défaut d'une ignorance en quelque façon indispensable : & qu'un moyen d'y parvenir , est celui de mettre les Peintres en état de parcourir plusieurs volumes en peu de tems , & avec d'autant plus d'attrait , que ces ouvrages ne leur seront présentés que par rapport à leur Art. Je crois donc ces recherches nécessaires , quoique l'on puisse m'objecter l'inconvénient d'une suite poussée trop loin , & qu'il soit naturel d'imaginer , que tous les

## *AVERTISSEMENT.*

ſujets d'un Poëme ne ſont pas également convenables à la Peinture , que ſouvent ils rentrent trop dans eux-mêmes, & qu'enfin ils peuvent produire une ſatiété qui déplaît & qui impatiente : j'eſpère cependant que ce Recueil méritera quelque indulgence, ſi ce n'eſt en total, du moins en faveur de l'intention & de quelques parties de l'Art , préſentées ſous une face différente de l'ordinaire. La Peinture ſ'y trouve en quelque façon miſe dans une action continuelle , & chaque ſujet eſt, pour ainſi dire , placé ſur le cheval.

Je paſſe aux raiſons qui m'ont empêché de donner une plus grande étendue à ce projet , & qui m'ont fait exclure les Poëmes modernes. On eſt toujours convenu que plus un Poëme furniſſoit d'images & d'actions, plus il avoit de ſupériorité en Poëſie. Cette réflexion m'avoit conduit à penſer que le calcul des diffé-

vj *AVERTISSEMENT.*

rens Tableaux , qu'offrent les Poëmes , pouvoit servir à comparer le mérite respectif des Poëmes & des Poëtes. Le nombre & le genre des Tableaux que présentent ces grands ouvrages , auroient été une espèce de pierre de touche , ou plutôt une balance certaine du mérite de ces Poëmes & du génie de leurs Auteurs. Cette idée m'avoit séduit , & j'ai lû les ouvrages modernes en conséquence ; mais j'ai abandonné ce projet , après avoir vû qu'aucun de ces ouvrages ne pouvoit me fournir une suite continue de Tableaux agréables , variés & presque dépendans les uns des autres , telle enfin que les productions sublimes d'Homère , me l'ont présentée. Les détails dans lesquels je vais entrer serviront à faire sentir mes raisons pour l'exclusion des modernes , & à prouver qu'aucune prévention en faveur des anciens , ne m'a conduit.

Je ne parlerai point du plus ou du

## *AVERTISSEMENT. vij*

moins de convenance que présentent les Poëmes dans lesquels la fable se trouve alliée avec la Religion Chrétienne. Cette discussion regarde l'art Poétique : il suffit ici de dire que la Peinture ne peut soutenir ces sortes d'assemblages.

Pour faire sentir cette vérité , je vais donner une légère idée de quelques Poëmes modernes des plus connus , sans vouloir les envisager que du côté de la Peinture.

Le Dante est assurément un homme de génie, & le temps auquel il a vécu \* ajoute d'autant plus à son mérite , que les ouvrages dont il étoit environné , étoient informes & barbares , & que la critique n'avoit point encore ouvert les yeux sur les grands modèles de l'antiquité. On peut même assurer que son ouvrage auroit été plus digne de son esprit , s'il eut vécu

\* Il vivoit à la fin du XIII<sup>e</sup> siècle & au commencement du XIV<sup>e</sup>.



viiij *AVERTISSEMENT.*

deux siècles plus tard. En effet, son Poëme fondé sur la Religion Chrétienne, n'est à proprement parler qu'un récit continuel dépourvû d'action & d'objet particulier.

D'ailleurs, dans le petit nombre de Tableaux qu'on trouveroit dans cette narration, on ne pourroit se dispenser de représenter sans cesse Virgile à côté du Dante; l'ancien Poëte est inséparable de cet Auteur, il est le spectateur, le continuel témoin de ses actions & des impressions qu'il reçoit. Ces répétitions de deux figures sont froides en elles-mêmes par la raison qu'elles sont dépourvues d'action, & que n'étant admises que pour regarder, elles sont insoutenables dans la Peinture. Cet Art est donc ici d'accord avec plusieurs autres parties de l'esprit, pour dire que tout ouvrage en Vers & divisé par Chant, n'est pas toujours un Poëme.

Le XVI<sup>e</sup> siècle a produit trois ouvrages épiques qui ont mérité d'être distin-

## AVERTISSEMENT. *ix*

gués. La *Lusiade* par le Camoëns , la *Jérusalem délivrée* par le Tasse , & *Roland furieux* par l'Arioste.

Le Camoëns dans sa *Lusiade* me paroît plus original que le Tasse & l'Arioste ; c'est-à-dire , qu'il a sçu profiter plus habilement des Auteurs anciens , & se rendre propres quelques-unes de leurs beautés. Cependant son Poëme présente plus d'Images que de Tableaux , c'est-à-dire , plus de Descriptions que d'Actions intéressantes. \* D'ailleurs , la Religion chrétienne est toujours mêlée avec les Dieux de la Fable , & l'on ne s'accoutume point

\* Le Tableau , pour parler exactement , est la représentation du moment d'une action ; je dis pour parler exactement , car ce mot a des acceptions différentes , trop longues à discuter dans une Note , & que tout le monde peut sentir. L'Image , au contraire , n'a souvent point assez de corps pour être peinte dans les différens momens qu'elle présente , & n'est essentiellement qu'une Description : ce mot est souvent employé sans beaucoup de précision , de même que celui de Tableau. Ainsi le Tableau ne peint qu'un instant , & l'Image plusieurs instans successifs. Le Tableau , s'il m'est permis de le dire , tient au génie , & l'Image tient à l'esprit.

x *AVERTISSEMENT.*

à entendre Jupiter dire à Vénus , en parlant des Portugais , *leur sainte Religion* : il est impossible de soutenir , encore moins de rendre l'idée du Cap de Bonne-Espérance , d'autant qu'il est le seul des objets inanimés que l'Auteur ait personifié. Le Chant qui renferme les bontés de Vénus pour les Portugais à leur retour des Indes , présente des Tableaux , non-seulement trop libres pour les exécuter , mais qui n'ont aucun rapport avec le reste de l'Ouvrage , ni par le genre , ni par le ton que l'Auteur a employé dans les autres Parties de son Poëme. D'ailleurs , la Peinture est une femme qui n'ose prendre pour Amans que des hommes avoués & connus ; les Heros du Camoëns sont trop simplement Portugais , pour flatter son amour propre.

Le Tasse a plus suivi son modèle ; c'est-à-dire , qu'il a plus exactement copié Homere ; le fond & la lecture de

## *AVERTISSEMENT. xj*

son Poëme le rendent , par conséquent , moins recommandable quant au génie ; mais ses Episodes sont charmans ; la Peinture en a tiré de très-grands avantages. Cependant il seroit impossible à ce même Art d'allier , dans une suite constante & suivie , la Religion chrétienne , celle de Mahomet , la Magie & la Chevalerie que cet Auteur a également employées. La Peinture est raisonnable & solide dans ses goûts ; elle n'admet rien de ce qui peut la distraire de l'objet qu'elle a préféré ; elle s'y renferme toute entière. Au reste , on peut dire que c'est le Tasse qui n'a jamais réfléchi sur la possibilité du bouclier qu'il donne à son Renaud.

L'Arioste , plus vif & plus aimable , a suivi la mode de son tems , & l'on connoît les influences de cette Déesse bizarre. La Chevalerie , les Enchantemens , les Histoires libres , & le merveilleux forcé

*xij* **AVERTISSEMENT.**

des anciens Romains , composent Roland le Furieux , & forment par conséquent un tissu d'avantures & de faits pillés de toutes parts. On peut encore reprocher à l'Arioste , que ses Récits sont trop coupés & trop décousus pour être traités dans une suite générale , c'est-à-dire , qui embrasse tous les sujets d'un Poëme : cet Auteur se moque lui-même , avec raison , de ce qu'il raconte. Il est vrai que le tour qu'il emploie , sert à faire passer & à rendre agréables des choses vraiment ridicules. Mais la Peinture ne peut exprimer qu'avec une sorte de pesanteur , de certaines légeretés que l'esprit saisit facilement : cette même Peinture , loin d'être favorable aux larcins , ne leur fait aucune grace. D'ailleurs , l'Hypogriphe , Saint Michel , Saint Jean , le Paradis terrestre & la Lune , sont des objets dont la réunion est impossible à l'Art , & qui n'ont jamais produit l'héroïque. On peut



*AVERTISSEMENT. xiiij*

ajouter que l'imagination de l'Arioste , pleine de feu , & nourrie par l'usage du monde & par le commerce des femmes, n'étoit pas de celles qui inventent · les productions de ce Poëte , charmant à mille égards , étoient fort agréables pour ceux qui voyoient chaque jour le progrès de son prétendu Poëme ; mais la Postérité , plus sévère , exige davantage pour des Ouvrages qui portent un si grand nom que celui de l'Épopée , & dont la carrière est si difficile à remplir.

Milton a pris le germe , ou l'idée de son Poëme , dans le Tasse , & son stile dans le stile Oriental : ses personnages monstrueux , plus grands par les mots que par les ressorts , ne peuvent se traiter en peinture ; ils répètent trop leurs actions , & leurs motifs sont toujours les mêmes. L'enflure des mots n'a jamais fait qu'une fausse impression sur l'esprit & l'imagination des Peintres.

*xiv* **AVERTISSEMENT.**

Cet Auteur vivoit dans le xvii<sup>e</sup>. siècle. La perte de la vue a peut-être été son plus grand rapport avec Homere.

Ces raisons doivent suffire , à mon sens , pour faire connoître celles qui m'ont empêché de renfermer les Auteurs modernes dans mon projet. L'Iliade , l'Odyssée & l'Eneïde m'ont paru plus étendues , peut-être qu'il n'étoit nécessaire pour la satiété que j'ai citée plus haut , comme le plus grand inconvénient d'une suite constante & non interrompue. Le peu d'action & le petit nombre de Tableaux que présentent la Théogonie & les jours d'Hésiode , m'ont fait passer cet ancien Auteur sous silence ; je me suis contenté de rapporter son Bouclier dans un Mémoire de l'Académie.

Après cette Analyse abrégée des Poètes modernes , & le détail des impressions que j'en ai reçues par rapport à la Peinture , je dois convenir que l'examen d'Homere

## *AVERTISSEMENT. xv*

m'a fait naître l'idée de ce Recueil : ce grand homme est regardé depuis plusieurs siècles , comme le Peintre le plus étendu que la Nature ait produit ; cette justice lui a été généralement rendue , mais , selon moi , d'une façon trop vague ; il m'a paru qu'elle n'étoit fondée que sur la chaleur , la justesse & la précision de ses détails , toujours convenables aux caractères qu'il a entrepris de traiter , & qu'il a si parfaitement soutenus ; mais on n'a point encore considéré ce grand génie , uniquement du côté de la Peinture. Je sçais que sa réputation n'a pas besoin des preuves de supériorité que lui donnent les sujets convenables aux Artistes ; non-seulement il en abonde , mais ses grandes images , ses fortes idées , & l'action continuelle de son Récit , doivent échauffer sans cesse le génie de la Peinture , & lui donner chaque jour de nouvelles lumières. J'ai été séduit , je l'a-



*xvj* **AVERTISSEMENT.**

voue , par l'idée de présenter le mérite d'Homere d'un côté par lequel ce Poëte n'avoit point encore été regardé , & qui me serviroit en même tems à rendre un service à la Peinture pour reconnoître les plaisirs qu'elle m'a procurés.

Avant Raphaël , tous les Peintres entraînés par le goût de leur siècle , ne furent occupés qu'à l'exécution des Tableaux , faits pour nourrir la piété ; ils n'avoient pas encore imaginé qu'on pouvoit , avec le pinceau , parler à l'esprit , & le remplir d'idées agréables & pathétiques , ainsi que les Poëtes & les Historiens l'avoient fait avec la plume.

Raphaël né sous une étoile plus heureuse , eut le bonheur de vivre avec des gens d'esprit , qui faisoient revivre le bon goût à la Cour de Leon X. il les écouta ; & profitant de leurs avis , il puisa dans la Poësie les images riantes dont il fit le sujet d'une infinité de ses Tableaux , y ajoutant

*AVERTISSEMENT. xvij*

ajoutant de nouvelles graces qu'un génie délicat & fin lui sçut inspirer. C'est ainsi qu'il forma , sur la description d'Apulée , cette magnifique suite de desseins , qui renferment le Roman entier de Psiché ; sujets qui lui parurent si convenables à la Peinture , qu'il les répéta dans la galerie de Chigi \* qu'on lui donna à peindre. Il est certain qu'il auroit conduit ce genre d'idées plus loin , s'il eût été le maître de suivre son penchant dans le choix des sujets qu'il avoit à traiter ; on peut même être persuadé qu'il auroit le plus souvent préféré les compositions voluptueuses , plus convenables à son caractère porté à la galanterie : né avec les talens qui font les grands Poëtes , ce seroit lui faire injustice que de penser qu'ayant lu Homere & Virgile , il n'eût pas été touché du nombre & de la grandeur des événemens que ces merveilleux Poëtes four-

\* Ou dans la Loge , comme les Italiens nommoient alors des especes de Portiques ou Galeries ouvertes.

xviiij *AVERTISSEMENT.*

nissent aux Peintres : il est à présumer qu'il trouva la matiere trop austere pour lui.

Il l'abandonna à Jules Romain , son disciple chéri , dont la veine fougueuse parcourut avec avidité ces grands Poëmes de l'antiquité , & s'enrichit des idées pittoresques dont elle les trouva semés presqu'à chaque pas. On ne connoît cependant aucun Tableau où il les ait transportées ; content de travailler pour sa propre satisfaction , il se borna à en faire des Dessesins , dont quelques - uns ont été gravés : tels furent , par rapport à Homere , la mort de Patrocle , & le corps de ce Heros retiré de la mêlée , & un troisieme sujet représentant le cheval qui devoit causer la ruine de Troye. Virgile lui a fourni le sujet de la mort du Laocoon , & une tempête dans laquelle il a donné l'essor à son imagination. Voulant faire sentir tout le desordre d'une Mer

*AVERTISSEMENT. xix*

irritée , il représente les chevaux de Neptune emportés & ne connoissant plus de frein ; idée poétique qui appartient au Peintre , & qui fait honneur à son génie , en même tems qu'on est forcé d'admirer les recherches qu'il a faites dans les Monumens antiques , pour la représentation variée des proues & des poupes des Vaisseaux qu'il a fait entrer dans sa composition , & qui toutes sont de la plus grande richesse. Je connois encore une tenture de Tapifferie , exécutée sur le Dessein de ce même Jules-Romain ; elle représente différens instans de l'Eneïde , principalement liés à l'Histoire de Didon ; & ces sujets sont exécutés avec tout le grand dont la Peinture , secondée par le génie , est susceptible. Des Elèves instruits par un tel Maître, durent sentir comme lui les beautés d'Homere ; & le Primatice , qu'une grande conformité de sentimens lui rendoit fort cher , fut un de

xx *AVERTISSEMENT.*

ceux qui marcha le plus près sur ses traces.

François I. qui vouloit attirer Jules-Romain à sa Cour , reçut le Primatice de sa main. Ce Peintre ingénieux décora de ses Ouvrages tous les Appartemens de Fontainebleau , & par-tout il fit usage de la Fable ; mais il s'attacha principalement au Poëme d'Homere , & il y puisa la plus grande partie des sujets de ses Tableaux. On voit dans l'Antichambre du Roi , appelée autrefois la Chambre de Saint Louis , une suite de grands Tableaux peints à fresque \* sur les murailles ; ils représentent les événemens les plus remarquables qui précéderent le Siège de Troye. On trouve encore en plusieurs autres endroits de cette Maison Royale quelques sujets de l'Iliade : mais l'Ouvrage le plus étendu & le plus confi-

\* Ce sont ceux qui furent réparés il y a environ 30 ans par Vanlo l'aîné.



*AVERTISSEMENT.* xxj

dérable qu'il ait exécuté , est une longue Galerie dans laquelle il représenta en 58 Tableaux \* distribués entre chaque trumeau , les Aventures d'Ulysse décrites dans l'Odyssée ; il y montra beaucoup d'invention & de facilité , mais fort peu de connoissance des anciens usages ; reproche que mérite , à plusieurs égards , Jules-Romain son maître.

Polidor de Caravage , qui a fait un si grand honneur à l'Ecole de Raphaël , loin d'être accusé d'un semblable défaut , doit recevoir l'éloge que mérite une précision merveilleuse ; il a si parfaitement saisi le véritable goût de l'antiquité , que si l'on n'étoit certain du contraire , on prendroit ses ordonnances pour des copies de bas reliefs antiques ; avec cette différence , qu'il a répandu un mouvement & une cadence dans la disposition de ses groupes , que les Anciens ne paroissent pas

\* Cette suite a été gravée par Théodore Vantulden.

*xxij* *AVERTISSEMENT.*

avoir trop recherchés , & que lui a donné la science du clair-obscur qu'il a possédée dans un degré éminent. Les sujets qu'il a traités , & qu'il a peints en clair-obscur sur quantité de façades de maisons à Rome , sont presque tous empruntés de la Fable ou de l'Histoire profane. On doit regretter qu'il n'en ait tiré aucun d'Homere & de Virgile , il n'y auroit rien eu à desirer dans leur disposition ; on auroit cru voir la chose même. Cet éloge est la vérité pure ; & quand on considère ses Ouvrages , on se croit transporté dans les tems héroïques , & l'on apprend à connoître dans ses peintures , principalement la forme des habillemens & des armes en usage chez les Anciens : aussi je le répéterai , à force d'étudier ces différens objets sur les Monumens , il se les étoit rendus si familiers , que lorsqu'il en imaginoit de sa pure invention , ils prenoient le caractère de l'antiquité , & sembloient

*AVERTISSEMENT. xxiiij*

être réellement l'ouvrage d'un ancien Artiste. La justice que je lui rends peut être utile à ceux qui veulent observer le Costume , & doit leur faire sentir qu'on ne leur demande pas toujours une imitation servile de ce qui a été fait , mais des représentations qui ne pèchent point contre la vérité , & qui rentrent au moins dans l'ordre de la vraisemblance.

De tous les Peintres qui ont paru depuis Polidor , Rubens a été le seul qui fût digne de peindre d'après les descriptions d'Homere & de Virgile. Il est certain qu'il avoit lû & médité ces grands Poëtes. On regrettera long-tems le Livre \* que l'on a vu entre les mains de M. Bourdaloue , l'un de nos meilleurs con-

\* L'Ouvrage écrit par ce Peintre , homme de Lettres , périt à l'incendie qui nous a privé , il y a une trentaine d'années , de plusieurs autres raretés conservées & ramassées par Boule Ebéniste du Roi , que des études solides , jointes à un goût naturel , avoient rendu le premier de sa profession , & dont les Ouvrages sont , avec raison , si recherchés. Ce MS. de Rubens étoit composé , ou plutôt écrit indifféremment , en trois Langues , en Latin , en François & en Italien.



xxiv *AVERTISSEMENT.*

noisseurs , dans lequel ce grand Peintre marquoit avec soin tous les sujets qu'il croyoit capables d'occuper le pinceau ; & dans le nombre , il y en avoit plusieurs tirés d'Homere & de Virgile. Il est fâcheux qu'un Artiste aussi sçavant en soit demeuré à la simple spéculation ; car je ne pense pas qu'on puisse citer la grande & belle Bataille des Amazones , comme un fruit de ses méditations sur les anciens Poëmes. Ce qu'il a fait de mieux , c'est d'en avoir inspiré le goût aux Peintres qui sont venus après lui , & qui se sont piqués de sçavoir choisir leurs sujets : je mettrai dans ce rang Antoine Coipel , premier Peintre du Roi , qui avoit conçu le dessein de faire des Tableaux pour une tenture de Tapisseries destinées pour le Roi , & qui auroit été composée des plus beaux sujets de l'Iliade. Il a exécuté la colere d'Achille & l'adieu d'Andromaque : ces deux sujets ont été gravés , & je ne fais en gé-

*AVERTISSEMENT. xxv*

néral mention que de ceux-là ; ils sont les seuls que toutes les Nations puissent comparer.

On doit s'étonner que le Pouffin , que l'on sçait avoir été rempli de la lecture des Poëtes de l'antiquité , & qui en a tiré de si grands secours , n'ait emprunté d'Homere que des pensées accessoires dont il a embelli ses compositions , sans en tirer aucun sujet qui ait été l'objet & le fondement d'aucun de ses Tableaux : on ne dira pas qu'un génie trop sérieux & trop austere l'engageoit à préférer des sujets purement historiques , puisqu'il a fait un si grand nombre de Tableaux remplis de fictions poétiques , & qu'il a peint deux fois Achille reconnu à la Cour de Licomede , & deux fois, Vénus donnant des armes à Enée.

On peut inférer de ces observations , que les grands Maîtres qui ont puisé dans Homere & dans Virgile sont en petit

*xxvj* *AVERTISSEMENT.*

nombre , & n'ont pas encore rempli toutes les conditions que la Peinture est en droit d'exiger , & qu'ils sont bien éloignés d'avoir profité de tous les avantages qu'elle peut tirer de ces grands Poëmes , & que par conséquent il est possible de présenter à ce grand Art au moins des vues plus exactes & plus détaillées. Cependant un Artiste enflammé pour son talent , ne doit rien négliger pour voir les sujets gravés d'après Jules-Romain & le Primatice , que j'ai cités plus haut : on ne pourroit refuser sans injustice , à ces grands Maîtres , les plus fortes & les plus grandes idées dont la Peinture est susceptible ; leurs compositions serviront encore à lever plusieurs difficultés de détails , & à faire sentir beaucoup de facilité pour le total de l'entreprise dont il est question.

Pour exécuter le grand nombre des sujets que fournit un seul des trois Poë-

*AVERTISSEMENT. xxvij*

mes que j'entreprends de développer , il est nécessaire de supposer un Prince assez puissant & touché des grandes idées dans les Arts , pour desirer le spectacle d'une suite aussi nombreuse , & pour élever en conséquence une Galerie capable de la contenir. L'immensité de l'espace occupé par une semblable suite , seroit en quelque façon réduite & diminuée par les moyens suivans.

Les tableaux ne pouvant être soumis à une largeur égale par la raison du plus ou du moins d'étendue des sujets , toutes les figures seroient au moins tenues d'une proportion générale & uniforme : celle que le Pouffin a le plus souvent employée dans ses Bacchanales , c'est-à-dire , de vingt ou vingt-deux pouces , me paroîtroit la plus convenable ; elle est plus susceptible de toutes les expressions du sentiment & de toutes les finesses de l'Art ; elle soumet au Spectateur le sujet repré-

xxviiij *AVERTISSEMENT.*

senté ; & si les Figures collossales , & ce qu'on nomme en Peinture des *Machines* , conduisent l'homme à l'admiration ; il n'est pas moins constant que les sujets rendus d'une médiocre proportion , l'intéressent davantage ; non-seulement parce qu'il embrasse plus aisément la totalité de leur sujet , mais parce qu'ils lui sont soumis , & que sans en convenir , peut-être même sans en avoir de doute , il aime à dominer jusques sur ces représentations inanimées.

Malgré cette diminution ou cette réduction sur la proportion des figures , les idées d'Homere présentent plusieurs actions qui exigeroient encore des toiles d'une grande étendue en largeur ; ainsi je voudrois qu'au moins la hauteur de ces toiles fût uniforme , c'est-à-dire , qu'elle eût environ trois pieds & demi ou quatre pieds.

Avant que d'entrer dans le détail des



*AVERTISSEMENT. xxix*

compositions , il faut convenir que la suite tirée d'un Poëme , présente plusieurs sujets qui ne seroient ni sentis ni entendus , s'ils n'étoient accompagnés de ceux qui les suivent ou qui les précédent. Cependant l'Auteur duquel on les a tirés , doit être regardé comme servant à la fois de commentaire & d'explication ; mais après cette réflexion sur le total , dont l'exécution ne peut que difficilement avoir lieu , je dois ajoûter que plusieurs de ces sujets offrent des Tableaux que l'on peut exécuter séparément. La grande imagination d'Homere les a principalement consacrés à l'Univers , soit par la peinture des passions & la beauté des situations , soit par leur liaison avec la Fable.

L'Europe entière devoit rougir , ce me semble , de voir le plus grand nombre de ces beaux sujets si peu connus , ou pour mieux dire absolument ignorés. Qu'on ne dise point que c'est une raison

*xxx AVERTISSEMENT.*

pour ne pas oser les traiter , que le Spectateur veut être instruit des objets qu'on lui présente , & que le plaisir des yeux s'évanouit lorsque l'esprit est obligé de travailler ; toutes ces raisons , bonnes en elles-mêmes , ne sont point à leur place : dans la circonstance présente , je demanderai seulement si l'on a été retenu par cette considération , lorsqu'après le renouvellement des Arts les Peintres ont choisi les sujets de la Métamorphose , sujets qui souvent n'expriment rien , & dont la plupart avoient besoin d'un commentaire. Que manque-t-il aux Tableaux d'Homere ? Ils ont l'agrément , la force , la justesse , les grands ressorts , la noblesse ; enfin , tout ce qui conduit à l'héroïque le plus complet , & le principal objet d'un Art tel que celui de la Peinture.

Je ne puis donc me persuader que les Peintres soient retenus par la crainte de n'être point entendus ; ils sont plutôt sou-





*AVERTISSEMENT. xxxj*

mis par l'habitude ; elle les engage à tourner sans cesse dans un cercle médiocrement étendu, & je veux supposer que la paresse & la nonchalance contribuent seules à la négligence qu'on peut leur reprocher dans tous les Pays qu'ils habitent. Le Catalogue raisonné des plus grands sujets que je leur présente, pourra servir à dissiper le nuage dont les Arts ne sont que trop obscurcis dans l'Europe. Au reste, je ne présente le plus souvent ces compositions avec une sorte d'étendue, que pour rendre la lecture des sujets moins sèche & moins dégoûtante aux gens du monde qui voudroient se rappeler les plus brillans événemens de ces Poëmes, ou plutôt y trouver quelque Tableau de Cabinet, ou quelque sujet de Tapifferie. Le recueil de ces compositions serviroit peut-être encore à répandre un peu plus le mérite d'Homere ; ce grand homme est trop oublié dans ces

*xxxij* **AVERTISSEMENT.**

derniers siècles ; ce seroit , pour ainsi dire , un moyen de lui procurer une rentrée dans le monde ; car on ne pourroit se dispenser , comme je l'ai dit plus haut , d'avoir ses Ouvrages à la main pour l'intelligence entière des Tableaux dont cette suite immense est composée.

A l'égard des Artistes , c'est un canevas qui leur est offert comme une esquisse très-informe , de laquelle il sera du moins plus aisé de partir que du texte , qui d'ailleurs est toujours indiqué , l'action qui précède le sujet ou celle qui le suit , pouvant contribuer à la justesse ainsi qu'à l'élégance de chaque composition en particulier. Personne n'ignore que chacun des Artistes traitera le même sujet avec des différences considérables & de grandes variétés dans les accessoires ; il sera d'autant plus facile de vérifier le texte , que les sources sont marquées par ordre , & renvoyées avec la plus grande exactitude

## *AVERTISSEMENT. xxxiiij*

tude aux pages des traductions françoises les plus connues : par ce moyen on pourra suivre sa propre impression , s'échauffer par l'Auteur même , & s'écarter de mes idées par des compositions plus élégantes , plus justes & plus pittoresques.

Au reste la Poésie plus ancienne que la Peinture , a de grands avantages sur elle. Un choix heureux & juste de peu de mots, lui suffit pour rendre les plus grandes & les plus vastes idées , pour les lier à celles qui les précédent & qui les suivent , & les faire sentir clairement & sans aucun équivoque. Elle fait plus , elle peint la succession des tems ; elle exprime le mouvement , les nuances passageres & l'enchaînement des actions. La Peinture plus bornée dans ses moyens , plus lente dans ses opérations , plus gênée dans ses ressources , ne peut présenter aux yeux que l'instant heureux d'une Nature frappan-

*xxxiv. AVERTISSEMENT.*

te , en réunissant tout ce qui peut concourir à la rendre claire à l'esprit , & capable de produire sur l'ame , l'impression la plus forte & le sentiment le plus vif. La Fontaine , dans le Conte du Tableau , me fournit deux Vers qui renferment , ce me semble , tout ce que je pourrois dire sur l'esprit avec lequel on doit lire les Recueils de ces compositions.

*Les mots & les couleurs ne sont choses pareilles ;*

*Ni les yeux ne sont les oreilles.*

Je me suis trouvé souvent forcé de me répandre en exclamations , & de rapporter même des passages qui ne conviennent point à la Peinture , & qui dans la vérité y sont étrangers à plusieurs égards : je n'ai pû les retenir ; & le nombre que j'en ai effacé , me fait paroître modéré à moi-même. Cependant je suis peut-être , à l'égard de ces beautés , comme les jeunes gens ; ils admirent ce qu'on appelle des



## *AVERTISSEMENT. xxxv*

lieux communs , qui ne sont tels cependant que parce qu'ils leur sont nouveaux : les traits sur lesquels je me suis emporté , sont peut-être traités & relevés mille fois par tous les Commentateurs d'Homere ; mais les grandes & sublimes idées ne sont-elles pas le principe & en même tems l'excuse des sentimens d'admiration ?

Je finis en exhortant encore une fois l'Artiste assez courageux pour entreprendre cette suite , ou assez sage pour en tirer quelques sujets , d'avoir toujours présent à l'esprit , qu'il peint des Dieux & des Héros ; il ne l'oubliera pas s'il se laisse emporter par Homere ; il peut marcher sans crainte ; ce grand homme le conduira dans l'Empirée , le centre commun , le séjour du génie : c'est-là que résident , pour tous les Arts , les fortes idées & la grandeur du trait & de l'expression. plus la flamme du génie s'éleve , plus elle a de force & de moyens pour pénétrer ;

*xxxvj* **AVERTISSEMENT.**

jamais elle n'a rapporté du céleste séjour  
que des idées constamment nouvelles, &  
dont les détails sont ensuite dirigés & per-  
fectionnés par l'imitation de la Nature,  
toujours prête à *poser*.





## OBSERVATIONS

*Sur quelques parties du Costume , selon  
Homere.*

**L'**ESPRIT & la raison s'accordent pour faire sentir aux Artistes la nécessité du Costume. Le desir d'augmenter cette connoissance m'engage à examiner les difficultés que présente la façon de traiter quelques attributs de Divinités , & quelques usages ou habillemens pratiqués du tems d'Homere.

Personne n'ignore la forme des Casques , des Epées courtes , des Cuirasses , des Brodequins , du Bonnet ou Cornu Phrygien. La Peinture a traité mille fois avec justesse & convenance ces Armes & ces parures. De plus , une infinité de Recueils dessinés & gravés d'après les anciens monumens , les présentent avec

### xxxvii] OBSERVATIONS

autant d'exactitude que de vérité ; il seroit donc inutile de les examiner ici. Mais on n'a pas la même connoissance du Baudrier , de la Tunique , du Sceptre , des Portiques , des Chars , des Vaisseaux , du respect pour les Foyers , & de l'habillement que l'on doit donner aux Hérauts ; ces objets n'ont été traités par aucun Peintre ; ils ne sont qu'indiqués par les Auteurs , & ne se trouvent ni détaillés , ni expliqués par aucun Commentateur ; enfin , les Sçavans ne les ont point regardés du côté qui pouvoit instruire ou éclairer les Artistes. Je vais faire mes efforts pour suppléer au silence de ces hommes , d'ailleurs si recommandables dans la République des Lettres.

#### *Des Attributs.*

L'Artiste ne doit point oublier que la Mythologie du tems d'Homere , n'avoit point encore donné à Junon & à Vénus



## SUR LE COSTUME. xxxix

les attributs qui servent aujourd'hui à faire reconnoître ces Déeses ; je veux dire le Paon pour l'une , & les Pigeons pour l'autre. Ainsi Junon ne sera distinguée dans la suite des Poëmes d'Homere , que par son Diadème , la richesse de ses habits dont les couleurs doivent être hautes & entières , enfin par un caractere dont la fierté est nécessairement différente de celle de Bellone & de Pallas. Pour en être convaincu , il suffit de dire que ces Divinités sont les emblèmes de la valeur & du courage ; tandis que Junon n'est essentiellement que le portrait embellé du plus grand nombre des femmes à l'égard de leurs maris. Vénus doit avoir peu d'habillemens : ceux dont on jugera convenable de la parer , doivent être très-légers , voluptueux , & de couleurs douces : la ceinture ne doit point être oubliée dans son ajustement ; non-seulement elle est avantageuse pour l'Art , c'est-

## xl OBSERVATIONS

à-dire , pour l'agencement de la figure ; mais elle rappelle à l'imagination les plus agréables idées.

L'esprit & la justesse du discernement peuvent servir à comparer , ou à trouver dans la Nature les caractères de têtes de Junon , de Pallas , de Minerve & de tous les autres Dieux ; mais l'expression du visage & du maintien de Vénus demande d'autres soins ; elle veut que l'on renvoie l'Artiste aux mouvemens de son cœur , c'est-à-dire , aux impressions qu'il a reçues de la femme qu'il aime , ou qu'il a le plus aimée. Le Spectateur frappé des moyens d'une séduction qu'il a sans doute éprouvée , saisira ce langage muet ; souvent il pourra blâmer ou désirer quelques parties , mais du moins il reconnoîtra ces actions douces & voluptueuses , toujours d'accord avec les regards ; mouvemens heureux dont la Nature fait briller les femmes avec une variété & une

## SUR LE COSTUME. xli

abondance dont le cœur est charmé & les yeux éblouis : ces mouvemens fondés sur la Nature , produisent en faveur de l'Art les contrastes les plus certains , par la raison qu'ils produisent un intérêt plus sensible.

Homere rapporte ordinairement dans le plus grand détail , les armes & la parure de chaque Divinité ; on doit le suivre avec la dernière exactitude. Les attributs de Vénus & de Junon pouvoient seuls présenter quelques difficultés.

On me reprochera peut-être de ne point parler des expressions , & de les passer sous silence ; mais on doit songer que je n'écris point ici sur la Peinture , & que l'objet de ces réflexions ne me permet pas de m'étendre sur une matière si délicate : ce n'est pas que je ne sente combien il est difficile d'exprimer les passions sur un beau visage ; je sçais que la plus légère altération est capable d'y pro-

## xlij OBSERVATIONS

duire une grimace ; & je n'ignore pas non plus que cette difficulté , terrible en elle-même, est encore augmentée par le caractère des gens du monde , qui sont en général les Juges les plus importans des Artistes , mais qui seront encore long-tems , sans avoir fait de convention avec la Nature pour établir leur jugement. En attendant cette réunion , l'Artiste , pour n'avoir rien à se reprocher , doit étudier & travailler sans aucune sorte de négligence , pour être en état de rendre les expressions indiquées par Homere , le plus juste & le plus grand des Peintres. J'ai eu soin , en présentant le détail des Tableaux , d'appuyer sur cette partie de son mérite , toutes les fois que je l'ai cru nécessaire.

### *Du Baudrier.*

Le Baudrier étoit , selon ce que nous en dit plusieurs fois Homere , une cour-



## SUR LE COSTUME. xliij

roie \* qui servoit à porter l'épée , & dont les ornemens étoient arbitraires ; sa largeur étoit égale dans toute sa longueur. Cette Courroie , arrêtée par des boucles pour la commodité de son usage , étoit posée sur l'épaule droite , d'où elle passoit sous le bras gauche au-dessus de la ceinture , comme nos soldats portent aujourd'hui leur ceinturon dans les marches , pour être moins incommodés de leur épée. La traduction de cette Courroie par le mot Baudrier , n'est qu'un équivalent , mais qui présente au Lecteur une fausse idée. Je ferois donc usage d'un autre mot dans cette occasion , & je croirois qu'il seroit plus juste de dire le Porte-épée. Au reste , je suis très - persuadé que les Grecs portoient leurs épées fort haut , & que leurs Porte-épées étoient par conséquent fort courts ; le Tableau des

\* Voyez encore le IV. Tableau du Bouclier d'Hésiode dans les Mémoires de l'Académie des Belles Lettres.

## xliv OBSERVATIONS

<sup>Iliade ,</sup>  
<sup>Liv. XVIII.</sup> jeunes hommes , décrit dans le Bouclier d'Achille , & dans lequel on les voit danser avec leurs épées au côté , suffit pour le persuader , d'autant même que la pointe de ces mêmes épées étoit vraisemblablement dirigée vers la terre , & suivoit le corps sans être relevée comme les nôtres.

### *De la différence des Armes.*

· Pour distinguer les Héros Troyens des Héros Grecs , je voudrois faire participer leurs casques de la forme du Corono Phrygien , consacré aux hommes de cette Nation. Ce Bonnet , simple par lui-même , se terminoit en rond , & étoit reployé assez naturellement sur le devant & au plus haut de la tête , comme on le peut voir dans une infinité de Monumens : cette coëffure de laine , ou d'étoffe de différentes couleurs , doit être consacrée au Peuple & aux simples Soldats.

## SUR LE COSTUME. xlv

Jules-Romain a principalement eu soin , avec raison , de leur donner cette distinction dans les sujets qu'il a traités d'après les grands Poëtes. Je propose donc de le faire sentir aussi sur les Casques des principaux Officiers Troyens ; car il n'est pas douteux que leurs armes ne différaient de celles de leurs Ennemis : ces différences paroissent avoir été si médiocres , que les Auteurs anciens se contentent de faire imaginer qu'il y en avoit sans en donner aucun détail. On voit qu'il y en avoit dans les devises & les ornemens de leurs Boucliers ; mais comment les retrouver , ainsi que quelques autres variétés que l'on peut entrevoir ?

La différence que je propose , est absolument dans le cas de médiocrité qui semble y être attachée ; elle consiste à représenter arondie , au lieu de la dessiner quarrément , la partie de la crête du Casque , celle que l'on voit de face , & sur

## xlvj OBSERVATIONS

laquelle le Pennache étoit attaché. Je prie le Lecteur de ne point regarder cette observation comme une minutie. La Peinture a besoin de tout , & les plus petites distinctions lui sont nécessaires , principalement lorsqu'il s'agit de mouvement de Troupes , & de combats pareils à ceux qu'Homere a décrits , c'est-à-dire , presque toujours d'homme à homme : il faut même se souvenir qu'il n'y avoit alors ni uniformes , ni Drapeaux , ni rien qui servît à reconnoître le Soldat ou l'Officier d'aucune Nation. Il est vraisemblable que nous ne pourrons jamais être instruits des distinctions qui empêchoient les Troupes de se confondre. Ainsi , j'ai cru pouvoir en proposer une ; elle ne s'oppose à rien ; elle est au contraire établie sur une mode indiquée : d'ailleurs , elle est si peu importante qu'on peut la regarder comme un desir scrupuleux de ma part pour ne rien négliger , & dont on

## SUR LE COSTUME. xlvij

peut faire usage jusqu'au moment où les sujets de la guerre de Troye , plus fréquemment traités , auront introduit une convention dans l'Art , dont on ne pourra s'écarter , dès l'instant qu'elle aura été adoptée.

### *De la Tunique.*

La Tunique des Anciens est sans contredit un vêtement de dessous pour les hommes & pour les femmes , plus ou moins long selon l'état & les circonstances , & dont l'étoffe de coton étoit plus grosse ou plus fine. Quelques-unes de ces Tuniques avoient des manches ; mais elles étoient courtes , & ne descendoient jamais jusqu'au coude ; elles ne paroissent pas non plus avoir été justes pour les bras. Les Esclaves & les hommes de la campagne portoient les Tuniques sans manches ; les anciens monumens nous en donnent la preuve. Enfin , elles ressem-



## xlviij . OBSERVATIONS

bloient le plus souvent à l'habillement que nous connoissons sous le nom de *gilet* : il est vrai que leur longueur étoit arbitraire ; mais on ne doit pas oublier que tous les hommes , principalement à la guerre , avoient des especes de caleçons d'un cuir fort mince , qui descendoient plus de trois doigts au-dessous du genou , & qui couvroient fort juste les parties qu'elles embrassoient , d'autant que l'on ne faisoit point entrer la Tunique dans ces caleçons : il faut cependant excepter de leur usage les hommes représentés dans les Gymnases ou dans les Jeux. Les armes & les avantages étoient absolument égaux dans tous ces Exercices ; on n'y portoit que les dons de la Nature , la force & la bonne constitution ; elles n'étoient soutenues que par l'adresse & l'expérience , suites nécessaires de l'Art & de la réflexion.

A l'égard de l'habillement des principaux

## SUR LE COSTUME. xlix

paux Grecs , on verra plusieurs fois ceux qu'ils portoient dans la vie civile & militaire ; j'ai eu grand soin de rapporter les détails que nous devons à Homere , le plus exact des Auteurs sur tous ces détails.

### *Du Sceptre.*

L'origine des objets dont l'imagination est le plus frappée , se trouve ordinairement dans la pratique perpétuée des nécessités les plus simples. Le Sceptre est une preuve de cette vérité ; dans son origine , & selon son étymologie , ce mot ne signifioit qu'un bâton pour s'appuyer en marchant ; cet usage fondé sur la nécessité étoit par conséquent commun aux Princes , ainsi qu'aux simples particuliers ; on peut d'autant moins en douter , qu'Homere emploie ce mot dans les deux acceptations : il donne en effet des Sceptres aux Princes , aux Généraux d'Armée ,

## I OBSERVATIONS

aux Juges , aux Orateurs , dans les Assemblées publiques & solemnelles , aux Peres de famille , anciennement Rois & Prêtres dans leur \* domestique ; enfin dans l'Odyssée il donne un Sceptre à un mendiant. On entrevoit cependant que ce bâton commençoit à se distinguer du tems d'Homere ; & les différentes acceptations prouvent encore plus sûrement que ce nom conservoit , dans les tems anciens , un témoignage de son origine , qu'il n'étoit pas encore devenu une marque absolument distinctive de l'autorité , & qu'il étoit éloigné d'être comme aujourd'hui , uniquement consacré à la Royauté.

Quelque général que cet usage ait été dans l'ancienne Grece , un Artiste pourra toujours exprimer facilement , par le caractere de la Figure & la façon dont elle porte un bâton , le besoin ou l'autorité ;

\* Ces exemples sont si fréquens dans Homere , qu'il est inutile de les distinguer par citations.

## SUR LE COSTUME. IJ

ainsi le Sceptre ne peut causer aucune difficulté pour la Peinture, sur-tout après les autorités sur lesquelles je vais appuyer mon sentiment.

Il n'existe point aujourd'hui de monumens du tems d'Homère ; mais les Arts ont une tradition souvent facile à démêler : c'est une ressource dont il ne faut point abuser.

Le Sceptre de ces premiers tems doit être représenté , lorsqu'il est dans les mains d'une Figure dominante , par une haste , autrement une pique , ou grand bâton avec des moulures rondes à son extrémité supérieure , & telles qu'on les voit sur plusieurs bas-reliefs antiques ; car les corps d'une pareille légèreté n'ont pû résister à l'injure du tems dans les figures de rondes bosses. On voit encore ce genre de Sceptre plus distinctement & plus fréquemment sur les pierres gravées en creux , principalement dans les représen-

## liij OBSERVATIONS

tations des grands Dieux , & sur-tout dans celles de Jupiter. Le dessein fidèle du Jupiter Stator , planche VII. du Cabinet du Roi , suffit pour en donner une idée nette & distincte. Cette Hastie , selon le nom que les Modernes ont donné dans la suite à ce bâton , avoit donc conservé son origine , & n'étoit pas toujours armée comme elle le doit être sans doute dans les mains de Mars , de Minerve , de Pallas , de Bellone , des Héros , des Rois , des Dieux mêmes , lorsqu'ils paroissent couverts de leurs autres Armes : c'est une distinction à laquelle il faut être attentif , non-seulement pour observer le Costume , mais pour caractériser l'action que l'on veut représenter , la Hastie simple ou armée , pouvant servir à indiquer le repos & l'autorité , ou la colere & la punition.

Le Sceptre , tel que nous le connoissons aujourd'hui , a donc tiré son origine



## SUR LE COSTUME. liij

des premiers & simples témoignages de l'autorité.

Cependant l'antiquité la plus reculée nous donne des preuves de la variété de leurs formes ; elle nous assure qu'on les a tenus quelquefois plus courts , apparemment pour une plus grande commodité ; & c'est , je crois , pour cette raison que la baguette de Mercure , & celle qu'on a donnée quelquefois à Iris , également messagere des Dieux , nous présentent une véritable image du Sceptre tenu dans une longueur médiocre.

On voit par l'exemple de cet ornement qu'il y a des idées qui n'ont jamais été perdues dans le monde , & qui ont été successivement transmises d'âge en âge. Après avoir vu le Sceptre simple & commun dans les premiers tems de la Grece , nous voyons que les Empereurs d'Orient , dans les siècles que nous appellons le bas Empire , en ont abusé ; ils ont couronné

## liv OBSERVATIONS

cette Hasté d'une Figurine représentant la Ville de Rome , ou quelqu'autre Divinité : de-là font venus les Sceptres gothiques & plus courts de la première race de nos Rois & de tous les anciens Princes de l'Europe ; cet usage s'est même étendu jusqu'à quelques dignités Ecclésiastiques. Le Sceptre a donc laissé des traces si bien établies , qu'il est à croire qu'elles ne s'effaceront jamais.

### *Des Hérauts.*

Les Hérauts n'ont été représentés par aucun Peintre moderne ; du moins je ne me souviens point d'en avoir vu dans aucune de leurs productions peintes ou dessinées. Je ne suis point étonné de cette espèce de silence ; les monumens anciens ne nous présentent rien qui puisse nous éclaircir sur ce point , & les Auteurs de l'antiquité , Historiens ou Poètes , n'ont point décrit les habillemens des Hérauts :

## SUR LE COSTUME. 1v

cependant ils devoient en avoir un qui les distinguât parfaitement , pour exécuter les fonctions de différente espece dont ils étoient chargés. La variété de leurs emplois m'a engagé à réunir le plus grand nombre des passages de l'Iliade & de l'Odyssée , dans lesquels Homère fait mention de cette espece de Ministres : je crois qu'il est avantageux aux Artistes de leur présenter la différence de leurs commissions & de leurs emplois ; pour les engager à varier le caractère qu'ils seront obligés de leur donner , & les mettre en état de les exécuter avec cette vérité que l'Art reçoit d'une idée nette ; car on ne doit qu'au hazard les représentations justes de ce que l'esprit ne conçoit qu'avec obscurité.

Voici les passages d'Homère sur les fonctions des Hérauts.

Nous voyons le Héraut des Troyens introduit dans le Conseil des Grecs , & de

Iliade ,  
Liv. VII.

## Ivj OBSERVATIONS

mander la trêve pour enterrer les morts.

Iliade ,  
Liv. VII. Les Hérauts séparent Hector & Ajax,  
quelqu'acharnés qu'ils pussent être au  
combat.

Iliade ,  
Liv. XXIII. Les deux Combattans pour les Armes  
de Sarpédon , sont séparés par un Héraut  
dans les jeux funéraires.

Odyssée ,  
Liv. XX. Les Victimes sont conduites par les  
Hérauts dans une Assemblée du peuple  
d'Ithaque.

Iliade ,  
Bouclier  
XVIII. Les Hérauts portent les Sceptres des  
Juges pendant qu'ils décident d'une affai-  
re , & sont debout.

Idem. Ces mêmes Hérauts font ranger le  
peuple.

Voilà six exemples dans lesquels ces  
hommes font des fonctions publiques , &  
qui regardent l'Etat.

Les Rois ont des Hérauts particuliers ,  
dont le pouvoir & l'autorité ont été fort  
étendus.

Iliade ,  
Liv. I. Les Hérauts d'Agamemnon vont cher-

## SUR LE COSTUME. lviij

cher Bryseïs dans la Tente d'Achille ; ce Héros est soumis ; cet homme si colere obéit par la seule raison que des Hérauts sont chargés de l'exécution de ces ordres.

Les Hérauts d'Agamemnon marchent devant Ulyssé & les autres Députés qui portent des présens à Achille ; ils pouvoient être envoyés autant pour garantir les Députés d'insulte & leur servir de sauvegarde, que pour augmenter la pompe & la solemnité de la marche & de la députation.

Iliade ;  
Liv. IX.

Priam se fait accompagner chez Achille pour demander le corps de son fils, par son Héraut, apparemment dans la même vue de sauve-garde. D'un autre côté, ce Prince n'avoit aucun autre homme pour le servir ; il le sert en effet ; c'étoit donc un Valet ? Nous ne voyons pas qu'Ulyssé, dans sa petite troupe, eût embarqué de Héraut ; cependant lorsqu'il revient à la porte du Palais d'Eole, en

Iliade,  
Liv. XXIV.

Odyssée,  
Liv. X.



## Iviii OBSERVATIONS

posture de suppliant , il est accompagné d'un Héraut : les Rois avoient donc le droit de les créer eux-mêmes.

Odyssée,  
Liv. XIII.

Quand Alcinous reconduit Ulyssé , il est précédé par un Héraut ; c'étoit vraisemblablement par grandeur ou par vanité.

Cependant il ne paroît pas que les Rois eussent ces Hérauts en conséquence de leur dignité ; car après avoir vû ces Hérauts comme des hommes publics & avoués des Princes , ils vont paroître sous une forme moins relevée dans leurs emplois.

Odyssée,  
Liv. IV.

Deux Hérauts de Ménélas portent des flambeaux devant Télémaque lorsqu'il se retire après le souper ; ce pouvoit être pour lui faire honneur.

Odyssée,  
Liv. IV.

Homere nous présente un Héraut debout devant Pénélope évanouie , sans aucune fonction que celle d'un domestique.

Si l'on ne trouve pas cet exemple assez

## SUR LE COSTUME. lix

frappant pour en tirer une pareille conséquence , Alcinous envoie plus d'une fois un Héraut , non-seulement chercher le Chantre Demodocus , mais il le conduit & l'amène. Ce n'est pas tout , des jeunes Hommes & des Hérauts servent à table les Poursuivans ; & le dîné des Moissonneurs , dans le Bouclier d'Achille , est préparé par des Femmes & des Hérauts.

Odyssée ,  
Liv. VII.

Iliade ,  
Liv. XVIII.

Enfin , pour prouver combien l'emploi de Héraut étoit commun dans la Grèce , tous les Princes des Phéaciens , ce qui ne veut dire ici que les principaux de ce Peuple , envoient porter leurs présens à Ulysse par leurs Hérauts.

Odyssée ,  
Liv. I.

Odyssée ,  
Liv. IV.

Cette énumération suffit pour donner une idée de tous les usages auxquels on employoit les hommes revêtus de cet emploi , & pour faire sentir que la façon dont on doit les traiter dans la Peinture , dépend du personnage qui les met en fonction , & du rôle qu'on leur fait faire , ce

## lx OBSERVATIONS

qui doit nécessairement apporter des différences dans leur maintien ; mais le plus grand embarras ; vient de l'ignorance où nous sommes sur leur habillement. Plus leurs fonctions présentent de variétés, & moins on peut douter que ces hommes ne fussent caractérisés & sensiblement reconnoissables. Quoi qu'il en soit, il faut absolument retrouver ce genre d'habillement ; il en est trop souvent fait mention dans Homere , pour le pouvoir éviter. Voici ce qui me paroît de plus plausible à cet égard ; je ne suis même arrivé à cette conjecture que par les détails de leurs fonctions.

Les Hérauts ne se battoient point, ils étoient toujours respectés, même par les Ennemis dans toutes les commissions dont ils étoient chargés ; ainsi je ne les armerois en aucune façon, & je le ferois d'autant moins, qu'Homere ne parle jamais de leurs Armes. C'est donc dans ce

## SUR LE COSTUME. lxj

que les Poëtes nous ont dit de Jupiter , que j'ai cru devoir chercher quelques idées sur les habillemens des Hérauts.

Il est constant que Mercure faisoit les fonctions de Héraut auprès du Monarque des Dieux ; comme Divinité , on a seulement ajoûté des aîles à son chapeau , des talonnières à ses pieds , & des serpens à son Sceptre , qu'on a nommé depuis *Caducée* , parce que dans la suite des tems il est devenu symbolique. Si l'on retranche ces attributs à la figure de *Mercury* , il représentera un Héraut ; c'est-à-dire , que le Chapeau sur sa tête , & dans sa main la Baguette , la Hasté , ou bien enfin le Sceptre raccourci , seront l'habillement qui doit caractériser cette espèce d'hommes dans tous les endroits où , pour suivre les Poëtes , on sera obligé de les représenter. Du reste , le Héraut que je propose aura , si l'on veut , des brodequins , quoiqu'il fut possible de s'en dis-

## lxij OBSERVATIONS

penfer , & une Tunique courte , plus ou moins ornée & brodée selon la grandeur & l'état du personnage auquel il appartient , ou qui le met en fonction.

J'ajouterois une ceinture à ses autres vêtemens ; elle me paroît utile & nécessaire à un homme souvent chargé de commission qui ne souffroient point de retardement. Je crois encore que l'éloquence attribuée à Mercure , peut entrer dans les rapports que je lui trouve avec les Hérauts. Ils étoient chargés quelquefois de commissions délicates , où le bien dire & l'art de persuader n'étoient pas inutiles : les commodités , de ce Dieu , sa facilité sur le bien d'autrui , pourroient encore entrer en comparaison. On reprocheroit peut-être ces inconvéniens à des hommes chargés de tant de différens emplois , & dont il leur étoit facile d'abuser dans un tems où les lumières n'étoient pas assez générales pour se garantir de ceux qui



## SUR LE COSTUME. lxiiij

vouloient mesurer de la confiance , ou plutôt du respect qu'on étoit dans l'habitude de leur porter. A la vérité , ces Officiers , dont les fonctions étoient si variées , ressembloient assez à nos Coureurs , & le plus souvent leurs emplois étoient pareils.

Ils n'avoient point de Sceptre qui leur fût particulier ; on voit même qu'ils portoient celui de leurs Maîtres dans quelques-unes de leurs fonctions ; ce qui servoit à les distinguer , & leur attirer le respect dû à celui qui les envoyoit : mais le Sceptre dans sa proportion naturelle , ou première , étant d'une longueur trop embarrassante pour les différentes commissions dont ils étoient chargés , devoit être plus ordinairement raccourci , comme on l'a vû dans l'article précédent \* ;

\* Je crois volontiers que cet usage s'est transmis jusqu'à nous , & que les Baguettes de nos Exempts , auxquelles tout est soumis , & les Verges de nos Huissiers , pour lesquelles on a du respect , tirent leur origine de ces Sceptres raccour-

## lxiv OBSERVATIONS

il pouvoit porter également la marque du Maître , mais d'une façon très-difficile à expliquer aujourd'hui , & parfaitement inutile aux Artistes. .

Jusqu'à ce qu'on ait trouvé une manière plus convenable d'habiller & de représenter les Hérauts , je propose celle que j'ai tirée de Mercure. La Peinture ne sçauroit se dispenser d'en adopter une pour exécuter les Tableaux des anciens Poëmes ; j'espère que celle-ci paroîtra d'autant plus suffisante , qu'elle me semble la plus convenable & la moins opposée aux récits d'Homere.

### *Des Portiques.*

Ce que je puis concevoir des Portiques , sous lesquels on couchoit les Hôtes les plus considérés dans les premiers tems de la Grece , diffère absolument de

cis ; on ne peut nier du moins la vraisemblance de cette conjecture.

ce

## SUR LE COSTUME. lxxv

ce que nous entendons aujourd'hui par le nom de Portique ; il est même constant qu'il ne répond point à l'idée qu'il signifioit le plus généralement chez les Grecs dans les siècles postérieurs à celui d'Homere , & qu'il s'éloigne encore plus de ce qu'il vouloit dire chez les Romains ; on voit même qu'il s'étoit étendu , & qu'il avoit acquis différentes significations dans le tems de la splendeur de ces derniers. Un Portique , selon Vitruve , & selon les autres Auteurs que l'on a le plus fréquemment devant les yeux ; est quelquefois un Porche , une Porte d'entrée soutenue par des colonnes : d'autres fois c'est un avant-corps , souvent pris pour un Vestibule ; c'étoit encore un assemblage de plusieurs portions ceintrées formant une galerie , & dont les portions circulaires , ou portes , étoient percées à jour , au moins sur une des plus longues faces du bâtiment. L'Histoire ancienne nous en

## lxvj OBSERVATIONS

fournit plusieurs exemples ; & le nom seul du Portique d'Athenes , nommé Portique par excellence , élève l'esprit , & rappelle une foule de grandes idées.

Je ne puis m'empêcher de dire ici , par une digression qui doit être permise , que si un Artiste se trouve obligé de représenter ce genre de bâtiment dans quelque composition de l'Histoire Grecque , c'est alors qu'il doit employer tout ce que l'Architecture a de plus pur & de plus élégant : cette attention seroit encore plus nécessaire , si le sujet intéressoit la Ville d'Athenes , que Phidias rendit si belle & si magnifique sous les ordres de Périclès.

Il est donc prouvé que ces beaux ornemens , ces belles dispositions , ces chefs-d'œuvres de l'Art & des proportions , ne font point ce qu'Homere nous fait entendre lorsqu'il parle de Portique : malheureusement il ne fait mention des logemens qu'il désigne par ce nom , que com-

**SUR LE COSTUME.** lxxvij  
me on fait d'un objet connu , & dont l'usage est ordinaire ; on le nomme simplement sans entrer dans aucun détail ; on croiroit ennuyer un Lecteur contemporain en décrivant ce qu'il connoît. Le soin de réunir un grand nombre des plus communes définitions , dont le détail ne pourroit qu'appesantir un Auteur , est peut-être le plus grand & le seul avantage des Dictionnaires dont nous sommes inondés.

Cet exposé suffit pour faire sentir les fausses idées que le mot de Portique pourroit donner aux Artistes.

Après avoir fait toutes les réflexions dont je suis capable , je crois que ces Portiques étoient , selon Homere , des chambres destinées pour les Hôtes dans le Palais des Princes , des Chefs de République & autres grands Seigneurs ; j'ajouterais qu'elles paroissent toujours avoir été placées dans la cour , sans être jointes au corps du bâtiment , mais appuyées contre



## lxvii] OBSERVATIONS

la porte principale. Des raisons de commodités particulières , ou de témoignages de confiance , peuvent avoir été l'origine de cet emplacement ; dont on ne peut aujourd'hui deviner les raisons ; nous devons en être d'autant moins surpris , que nous ignorons la source & la cause des noms du plus grand nombre de nos usages les plus communs.

Il paroît encore que ces Portiques , ou ces chambres des Anciens , n'étoient point couverts ; ce défaut de construction à nos yeux , n'en étoit point un pour le pays où on les pratiquoit. Le climat de la Grece & de l'Asie loin de s'y opposer , le permettoit à des hommes qui ne connoissoient point encore toutes les délicatesses du luxe. Je pourrois cependant ajouter que par une espece de luxe , ces logemens étoient ordinairement tournés vers le Nord ; les Vers d'Horace engagent à le croire.

SUR LE COSTUME. lxix

*Nulla decempedis*

*Metata privatis opacam*

*Porticus excipiebat Arcton.*

Liv. II. Ode XII.

*Alors les simples particuliers n'avoient pas dans leurs maisons de vastes Portiques , ou Galeries , exposés au vent du Nord , & mesurés avec des perches de dix pieds.*

Je ne prétends point tirer une preuve complete de ce passage d'Horace , mais il sert du moins à nous assurer de la source & de l'origine de ces bâtimens , dont il fait la critique à l'égard des simples particuliers de son tems ; on sçait d'ailleurs combien les Romains ont copié tous les usages des Grecs ; & la particularité physique du vent de Nord , moins nécessaire encore en Italie , fortifie la conjecture , & prouve au moins que cet usage transmis d'une Nation à l'autre n'a point été interrompu , & laisse appercevoir des traces de son origine , malgré l'intervalle des tems.

LXX OBSERVATIONS

Ces idées sur ce genre de bâtiment , me semblent confirmées par la baraque ou la maison de planches , construite par les soldats d'Achille pour loger plus commodément leur Prince : il est à présumer qu'elle étoit distribuée , en général , dans le goût d'une maison qu'il auroit habitée. Homere nous dit que Priam , suivi du Héraut Idée , alla dans le Camp des Grecs demander le corps de son Fils , on les fit coucher l'un & l'autre sous le Portique , après leur avoir accordé l'asile mérité par la soumission de ce pere affligé , & par la présence du Héraut. Il paroît qu'on les conduit du côté de la porte en les éloignant du corps de logis ; car cette baraque avoit une cour formée par des pieux. Dans un autre endroit de l'Odyssée , Homere dit qu'Ulyssé se coucha sous le Vestibule ; ce fait indique , ce me semble , une même chose que le Portique , & me paroît d'autant plus confirmer mon

Iliade ,  
Liv. XXIV.

Liv. XX.

## SUR LE COSTUME. lxxj

sentiment , que le Vestibule a toujours été entendu d'une pièce précédente celles de la maison.

Ces fortes d'observations ne sont point indifférentes pour les Artistes. Quand on a une idée juste de ce que l'on représente , la plus médiocre partie introduite dans une composition , parle favorablement à l'esprit de l'homme sçavant ; elle éclaire celui de l'ignorant. Ce dernier croit souvent avoir trouvé une critique à placer ; & la honte qu'il retire d'une décision hazardée , ne le corrige peut-être pas tout-à-fait , mais au moins elle le rend plus timide & plus réservé.

### *Du Foyer.*

Le Foyer étoit un asile inviolable chez les Anciens. On ne doit pas douter que le culte du feu , établi dans les tems les plus reculés , n'ait été le principe de cette vénération. On voit dans la vie de

lxxij OBSERVATIONS

Plut. trad.  
de Dacier.

Numa , plusieurs siècles après la prise de  
Troye , » que ce Roi fit le Temple de  
» Vesta tout rond pour y garder le feu  
» sacré , voulant représenter par-là , non  
» pas la figure de la terre , comme si c'é-  
» toit Vesta , mais celle de l'Univers , au  
» milieu duquel les Pythagoriens placent  
» le feu qu'ils appellent *Vesta* & Unité.

Denys d'Halicarnasse & plusieurs au-  
tres , ont rapporté des exemples de l'asile  
obtenu par le Foyer. Ceux que Plutarque  
nous a conservés dans les vies de Thé-  
mistocle & de Coriolan , doivent suffire  
ici ; ils sont modernes à l'égard d'Homere ,  
mais ils prouvent la continuité de cet usa-  
ge , & nous donnent encore de plus grands  
détails , mais toujours dans le même esprit.

» Thémistocle banni d'Athènes par  
» l'Ostracisme , se rendit suppliant d'Ad-  
» mette Roi des Molosses , & d'une ma-  
» nière singulière & fort extraordinaire ;  
» car prenant entre ses bras le fils du Roi ,



## SUR LE COSTUME. lxxiiij

» il s'affit au milieu de son Foyer entre ses  
» Dieux domestiques. Les Molosses esti-  
» ment cette sorte de supplication, la plus  
» grande & la seule qu'on ne sçauroit pres-  
» que rejeter.

» Coriolan banni de Rome, s'étant dé-  
» guisé vint à Antium chez les Volsques,  
» *entra*, comme Ulyffe, *dans la Ville des* Odyssée;  
» *Ennemis*; c'étoit sur le soir. Il trouva Liv. IV.  
» beaucoup de gens dans les rues, & per-  
» sonne ne le reconnut; il alla tout droit  
» à la maison de Tullus sans être vu, &  
» alla s'asseoir auprès du Foyer dans un  
» grand silence; & s'étant couvert la tête,  
» il demeura là sans remuer & sans dire  
» une seule parole. Les gens de la maison  
» en furent fort étonnés; ils n'osèrent  
» pourtant le faire sortir, car son habit &  
» son silence lui donnoient une sorte de  
» majesté qui le rendoit respectable;  
» mais ils allerent annoncer cette surpré-  
» nante aventure à Tullus qui soupait.

## lxxiv OBSERVATIONS

» Coriolan en se faisant connoître à Tul-  
» lus , lui dit : je suis venu m'humilier à  
» ton Foyer & me rendre ton suppliant ,  
» non pas tant pour être en sûreté & me  
» sauver la vie , mais pour me venger des  
» Romains ; & c'est déjà m'en venger que  
» de te rendre maître de ma personne , &c.

Après ces deux exemples , je reviens à  
Odyssée ,  
Liv. VII. Homere. La façon dont Ulyffe paroît chez  
Alcinous , est une preuve de l'asile qu'on  
obtenoit par le Foyer. La Peinture ne  
doit point négliger des usages aussi mar-  
qués. Nos Peintres , petits maîtres , tour-  
neront facilement en ridicule cette façon  
de demander asile : cependant , malgré  
l'attitude basse & ignoble qu'elle exige  
nécessairement , ils doivent convenir qu'un  
Prince qui se soumet à une pareille dé-  
monstration , ajoute certainement à l'im-  
pression que doivent causer & le fait en  
lui-même & la situation dans laquelle il  
se trouve. Il est vrai que nos mœurs s'op-

## SUR LE COSTUME. lxxv

posent à une semblable pratique ; mais loin d'en éviter la représentation , je crois qu'on devroit la rechercher , non-seulement comme une opposition morale du bonheur au malheur , & comme un contraste assuré par l'Art , mais pour en retracer l'usage & le remettre sous les yeux des modernes. On ne doit point oublier combien la Peinture instruit les gens du monde ; elle rappelle les idées de ceux qui ont lû ; elle fixe celles des gens frivoles , & sa morale est encore plus frappante que celle de l'Apologue.

Le Foyer me conduit à une réflexion qui peut indiquer des moyens plus étendus pour obtenir l'asile qu'il procuroit : Je crois donc que le Foyer étoit le plus souvent une façon de parler métaphorique , & qui vraisemblablement renfermoit plusieurs parties de la maison. Les Anciens ne faisoient point assez de feu pour rendre constant le Foyer propre-

## lxxvj OBSERVATIONS

ment dit ; le climat du pays qu'ils habitoient ne l'exigeoit point. Ulyffe arrive chez Alcinous , vraisemblablement en hyver ; cependant le feu n'étoit placé que sur des brasiers ; & je crois avoir eu raison de dire , dans le cours de cette suite de Tableaux , que le foyer habituel d'une maison , celui dont la nécessité étoit indispensable pour tous les usages domestiques , étoit élevé & posé au milieu de la pièce qui lui étoit consacrée ; ce qui revient à l'idée de Numa , pour la construction du Temple de Vesta à Rome. Mais comme on se trompe peu en suivant l'analogie des idées , on pourroit en conclure que cette pièce de la maison étoit ronde chez les Grecs ; & suivant ce qu'on vient de dire dans l'article qui regarde Thémistocle , on peut ajoûter que les Dieux tutélaires étoient placés autour de ce Foyer , ce qui le rendoit encore plus recommandable. La métaphore des Foyers embras-

## SUR LE COSTUME. lxxvij

lés que nous voyons constamment employée , devient plus vraisemblable par la réunion de ces idées ; quoiqu'il fut véritable aussi que la protection demandée & l'extrême soumission , qui de tout tems a defarmé les hommes les plus féroces , suffisoit , ce me semble , pour accorder un asile inviolable , même au plus grand ennemi. Un autre exemple tiré d'Homere , autorise ce que j'avance , & peut faire regarder le Foyer comme une métaphore. Ulysse revenant chez Eole pour obtenir de nouvelles graces , & témoigner le repentir de sa négligence , n'embrassa point le Foyer ; il se contenta d'être en posture de suppliant , assis sur le seuil de la porte.

Voilà donc un peu plus d'étendue & un peu de variété , dont la Peinture peut profiter pour caractériser la demande de cet asile.



## lxxviiij OBSERVATIONS

### *Des Chars.*

Les Grecs & les Romains ont donné des noms à leurs voitures , selon l'usage auquel elles étoient destinées ; ces noms mêmes nous ont été conservés dans les deux Langues grecque & latine. Leur nombre est assez étendu pour mériter une dissertation particulière ; mais sans entrer dans un détail fort inutile ici , Homere ne fait mention que des Chars à quatre roues & des Chars de guerre , ou de ceux que montoient les Divinités de l'Olympe ; & personne n'ignore que le genre de ces derniers n'avoient que deux roues.

Je crois devoir communiquer quelques réflexions sur les uns & sur les autres , pour lever les doutes que les simples récits pourroient laisser aux Artistes. La partie du devant , c'est-à-dire , celle qui étoit le plus près de la croupe des chevaux , étoit la plus élevée ; cette face étoit

## SUR LE COSTUME. lxxix

haute d'environ trois pieds ; & après s'être foutenue à cette hauteur jusqu'à l'aplomb de l'essieu , elle venoit à rien jusqu'à l'extrémité du Char , qui avoit presque autant d'ouverture que de largeur. On entroit donc par derrière dans les Chars de guerre & de course ; car ils n'avoient aucune différence entr'eux. L'utilité dont ils étoient alors dans les batailles , a fait naître les courses ; ils étoient le plus grand ornement de ces jeux , & ces courses étoient regardées en premier lieu comme un moyen d'entretenir une adresse dont l'objet étoit important ; mais elles dégénérèrent ensuite dans une gloire & une vanité frivole & inutile.

Ces Chars arrêtés sur leurs essieux , mais d'une façon mobile , n'étoient dans une position constante que quand ils étoient attelés , & ne laissoient que quelques pouces de distance entre le terrain & leur extrémité , ce qui rendoit leur entrée &

## LXXX OBSERVATIONS

leur sortie très-facile. Cette position se conçoit aisément , si l'on pense que les roues n'ayant que deux pieds ou environ de diamètre , l'essieu n'en avoit qu'un d'élévation ; tandis que le col des chevaux , auquel le joug qui portoit les traits se trouvoit attaché , étoit au moins trois fois plus élevé , & le plan du Char se trouvoit par conséquent fort incliné. Cependant le Char étoit d'autant plus fixé dans cette position qui paroît chancelante , que ces voitures n'ayant point de timon , les traits devoient être courts & fort égaux ; & par la même raison , il étoit nécessaire que la hauteur des chevaux fût absolument pareille. Les Anciens aimoient la solidité ; ils sçavoient qu'elle est rarement alliée avec le composé : la rapidité de leurs courses & l'ardeur de leurs mouvemens , exigeoient que chaque partie ne fût point aisée à déranger ; aussi nous ne voyons point qu'ils fissent usage des Palonniers.

## SUR LE COSTUME. lxxxj

niers. Les traits de leurs chevaux étoient , comme nous le prouvent plusieurs bas-reliefs grecs , immédiatement attachés au corps du Char , souvent même à l'essieu ; c'est-à-dire , pour les chevaux qui se trouvoient les derniers de la droite & de la gauche , absolument en ligne directe dans les Chars dont l'usage étoit le plus ordinaire. Les moyens d'atteler & d'arranger les traits dans la plus grande perfection , c'est-à-dire , l'attention que les Anciens étoient obligés d'y apporter ; ces moyens , dis-je , sont inutiles aux Artistes ; mais ils feroient faciles à mettre en expérience pour en écrire avec l'ordre & la précision convenables.

Ces Chars avoient dans leur intérieur un siège fixe , & par-dessus lequel l'Ecuyer & le Combattant devoient nécessairement passer pour se placer sur le devant , à moins que ce siège ne se levât & ne se baissât à volonté par le moyen d'un

## Ixxxij OBSERVATIONS

ou de plusieurs couplets , ce qui même est très-vraisemblable. Ce siège leur donnoit non-seulement une sorte d'appui lorsqu'ils étoient debout dans le combat ou dans la course , mais il servoit à les reposer dans les intervalles dont ils pouvoient profiter. Au reste , cette commodité n'est point une conjecture établie sur une raison de vraisemblance ou de nécessité. Homere nous apprend que dans le combat d'Enée contre Diomède , le fils de Capanée , l'Ecuyer de ce dernier , arrêta les guides de ses chevaux à son siège , pour descendre & se rendre maître du Char & des chevaux d'Enée.

Iliade ,  
Liv. V.

Le Char de Minerve est décrit par Homere comme relevé en demi-cercle par derriere , ce qui le rend absolument opposé à ceux dont je viens de parler , en même tems qu'il est plus conforme à l'idée que nous avons de ces sortes de voitures , ou pour mieux dire à notre usage.

Iliade ,  
Liv. V.



## SUR LE COSTUME. lxxxiiij

Je conviens que ce Char est le seul auquel Homere attribue cette particularité ; mais enfin , cet exemple peut autoriser les Artistes à les traiter quand ils en auront besoin , équilibrés en sens contraire sur leurs essieux , c'est-à-dire , le plan beaucoup moins incliné , mais ouverts par le devant & fermés par le derriere ; bien entendu cependant que le texte pourra leur en donner la facilité. Je suis fort trompé , si en suivant Homere on peut donner cette forme à d'autres Chars qu'à ceux des Dieux & des Déesses ; car ils n'étoient , en quelque façon , destinés ni pour la course ni pour le combat ; par conséquent ceux de Mars , de Minerve , de Bellone , ne peuvent jamais être présentés sous une pareille forme.

Le Char à quatre roues conduit par le Héraut Idée , & qui accompagne celui de Priam lorsque ce Roi va trouver Achille , ne peut être regardé comme un

*Iliade ,  
Liv. XXIV.*

## LXXXIV OBSERVATIONS

Char de guerre ; c'est un chariot ; c'est une voiture destinée à l'usage domestique ; Priam ne la monte point , il l'accompagne ; elle sert à rapporter le corps d'Hector. Auparavant elle avoit été chargée de présens. D'ailleurs , elle est tirée par des mulets , animaux de service & de résistance pour la fatigue. Le Char également à quatre roues , dont se sert Nausicaa , fille d'Alcinous , étoit aussi traîné par des mulets. Tout ce que cette voiture contenoit , donne même une idée plus étendue de sa grandeur , & pourroit la faire regarder comme une voiture encore plus commune qu'un chariot , & prouve clairement l'usage auquel elle étoit destinée. Je finis cet article par une remarque intéressante pour les Chars ; elle peut servir à l'intelligence de quelques passages d'Homere , & sur-tout à une action rapportée dans le Livre V. Tableau XI. Elle nous apprend que Minerve attèle elle-

Odyssée,  
Liv. VI.

## SUR LE COSTUME. lxxxv

même son Char , & qu'Hebé remet les roues. Il est aisé d'en conclure que les Grecs étoient dans l'habitude d'ôter les roues lorsque leurs Chars étoient sous les remises ; ils prenoient cette précaution dans le dessein de les conserver , & peut-être pour engager ceux qui étoient chargés de leur entretien , à les visiter avec plus d'attention lorsqu'ils avoient dessein de s'en servir , & à examiner principalement l'essieu dont le bon état leur étoit d'une très-grande importance.

### *Des Vaisseaux.*

Il seroit nécessaire de construire un Vaisseau dans la forme de ceux qui ont servi aux Grecs du tems de la guerre de Troye : la dépense ne seroit pas considérable , quand même on exécuteroit ce bâtiment de la grandeur qu'on peut lui attribuer avec quelque vraisemblance. Ce modèle nous seroit aisément retrouver la

## lxxxvj OBSERVATIONS

disposition & l'arrangement de l'intérieur de ces Vaisseaux , soit pour le combat , soit pour la navigation.

Nous sommes déjà certains qu'ils étoient plats , qu'ils tiroient peu d'eau , & qu'ils ne pouvoient porter beaucoup de provisions : cette certitude est fondée sur ce qu'ils étoient aisément mis à sec , & qu'ils suivoient les côtes autant qu'il leur étoit possible ; enfin sur les exemples fréquens que nous donne l'Odyssée de leurs descentes , dont le principal objet étoit le desir nécessaire de s'emparer des troupeaux , & de chercher des vivres.

Sans le modèle que je propose , on ne peut convenir du plus grand nombre de leurs manœuvres ; il est encore plus difficile de les expliquer clairement. Ces recherches sont en quelque façon inutiles aux Artistes ; cependant lorsque les moyens sont connus , l'exécution devient plus facile & plus élégante. Je succom-

## SUR LE COSTUME. lxxxvij

berai peut-être au desir que j'ai eu plus d'une fois de faire exécuter un de ces bâtimens , au moins dans des proportions réduites & considérablement diminuées. En attendant ce genre d'éclaircissement le plus constant de tous , le passage de Thucydide me paroît le plus précis de ceux qui nous sont parvenus ; mais comme il laisse à desirer par les doutes qu'il jette sur les autorités , je crois qu'il est nécessaire de le discuter ; ce que je vais faire le plus brièvement qu'il me sera possible.

Thucydide dit donc » qu'Homere fait  
» monter l'armée des Grecs , qui fit le siège de Troye , à douze cens voiles , dont  
» les Galeres de Beotie étoient de cent  
» vingt hommes chacune , & celles de Phioctete de cinquante. Ce qu'il donne ,  
» à mon avis ( continue Thucydide ) pour  
» modèle des plus grandes & des plus petites , parce qu'il ne fait pas mention  
» des autres dans le dénombrement des

Liv. Ier.  
Tradit. de  
Perrot d'Ab-  
blancourt.



## lxxxviii OBSERVATIONS

» Vaisseaux , il fait voir aussi que dans  
» ceux de Philoctete , chaque soldat ti-  
» roit à la rame ; car il dit que les Ra-  
» meurs étoient tous Archers , & il n'y  
» a point d'apparence qu'il y eût d'autres  
» gens que ceux-là sur les Navires , si ce  
» n'étoit sur ceux des Princes & des prin-  
» cipaux Officiers de l'armée : ajoûtez à  
» cela qu'ils passaient avec leurs bagages  
» & leurs armes , & que leurs Galeres n'a-  
» voient point de tillac , mais étoient fai-  
» tes comme de simples bateaux ; ce qui  
» se pratique encore par les Pirates pour  
» n'être pas sitôt découvertes , &c.

Thucydide rapporte ce témoignage d'après Homere ; mais il dit qu'en qualité de Poëte , il ne laisse peut-être pas d'enchérir sur la vérité. Je ne profiterai point de cette critique pour réduire la grandeur des Vaisseaux grecs , & les représenter comme il est assez vraisemblable de les croire ; sans m'arrêter aux Galeres

## SUR LE COSTUME. lxxxix

de Béotie , j'avoueraï que je ne puis accorder aux Vaisseaux d'Ulyffe , plus de grandeur qu'à ceux de Philoctete , ni me persuader qu'ils aient été montés de plus de 50 hommes. L'Isle d'Ithaque a toujours été d'une étendue très-médiocre ; elle auroit été sans doute épuisée après avoir fourni un assez grand nombre de troupes pour permettre à Ulyffe de s'embarquer avec 600 hommes sur ses douze Vaisseaux , après une guerre de dix ans. D'un autre côté , ce Prince à son retour trouva son pays peuplé. Eumée & Télémaque ne disent rien qui ait rapport à cette dévastation ; les poursuivans même acharnés à décrier Ulyffe , ne lui en font aucun reproche. Lorsque ce Roi quitta la côte des Lestrigons & alla avec un seul Vaisseau découvrir la Sicile , en s'avancant dans les terres vers la caverne de Polyphème , il ne se fit accompagner que de douze hommes ; le nombre de ses sol-

Odyssée ,  
Liv. IX.

xc OBSERVATIONS

datz qu'il laissa pour garder son Vaisseau n'étoit probablement pas trois fois plus grand que le nombre de ceux qui l'accompagnoient ; ce qui doit avoir été nécessairement, si le Vaisseau d'Ulyffe , sans doute le plus considérable de sa flotte , a été pareil en grandeur à ceux de Philoctete. Homere fait mention de cette garde laissée dans le Vaisseau sans déterminer le nombre des soldats qui la composoient ; il décrit les ordres qu'Ulyffe leur donne en partant , & sur-tout la joie qu'ils témoignèrent à son retour , & les pleurs qu'ils verserent sur la mort de ceux de leurs compagnons que le cyclope avoit dévorés.

Quoi qu'il en soit , on pourroit croire que le nombre de 50 hommes sur chaque Vaisseau , fut une exagération ; mais ne pouvant présenter que des doutes , ou des vraisemblances sur l'objet en question , le desir de concilier la plupart

## SUR LE COSTUME. cxj

des préjugés reçus , & la nécessité de parler d'un point qui paroît avoir plus de solidité , m'ont déterminé à suivre Thucydide , & m'ont fait adopter la proportion des *Vaisseaux* de Philoctete : je ne m'en écarterai point dans le détail suivant.

Tous les hommes de ces équipages étoient à la fois soldats & matelots. Cependant il ne faut pas les regarder comme occupés tous en même tems à la rame , il leur falloit quelque repos ; il étoit nécessaire qu'une partie fût destinée à la rame , tandis que l'autre étoit postée pour la défense du bâtiment , ou chargée de la manœuvre de la voile & du gouvernail. Il me paroît donc très-vraisemblable que sur de pareils *Vaisseaux* ou Galeres , il n'y avoit que dix rames , cinq de chaque côté , & qu'elles occupoient vingt hommes , deux sur chacune ; il n'en falloit pas moins pour faire marcher des bâtimens d'une aussi mauvaise construction.

## xcij OBSERVATIONS

Pendant que ces vingt hommes ramoient , les autres , dont le nombre ne pouvoit toujours être complet , se reposoient , comme je l'ai dit , ou étoient employés différemment , sur-tout pour occuper les châteaux d'avant & d'arriere , qui s'élevant à la poupe & à la proue , faisoient toute la force & la magnificence des Vaisseaux de ce tems.

On voit par ces conjectures ; que je n'admets point la supposition de Thucydide , qui croit que ces Vaisseaux n'avoient point de tillac , c'est-à-dire , qu'ils étoient ce que nous appellons des bateaux plats. En effet , les Grecs ne sont point représentés dans Homere comme Pirates ; leur armée avoit toute la pompe dont les Vaisseaux de guerre étoient susceptibles ; & l'on doit croire que les Princes qui la composoient , avoient apporté toute leur attention à paroître puissans & magnifiques aux yeux les uns des autres. Mais



## SUR LE COSTUME. xciiij

en revenant à des détails plus essentiels , & sans donner l'essor à l'imagination , dix rames doivent occuper un espace de dix ou douze pieds : la poupe & la proue en exigeoient chacune dix , mais par des fal-lies peut-être de cinq pieds chacune ; par conséquent la quille de ces bâtimens pouvoit n'avoir que 20 ou 22 pieds , tandis que leur largeur étoit de 11 ou de 12 au moins dans leur milieu ; ce qui s'accordera toujours avec la comparaison que j'ai faite ailleurs des plus grands Vaisseaux des Anciens aux chaloupes de nos Vaisseaux de guerre. Je dirai en passant que je croirois volontiers que les Grecs plaçoient dans l'intérieur du château d'avant , les chevaux du Char de leurs Princes , la seule cavalerie dont ils ayent fait usage dans la guerre de Troye.

Des Vaisseaux d'un pareil gabari devoient être très-lourds & très-difficiles à manier , soit à la rame , soit à la voile ; car

xciv OBSERVATIONS

ils n'avoient point du tout de chasse. Aussi nous voyons que malgré l'expérience de plusieurs siècles qui ont suivi ces premiers tems , les Anciens s'embarquoient avec une frayeur dont il est difficile de se persuader. La construction de leurs Vaisseaux étoit en effet très-dangereuse : élevés de l'avant & de l'arriere , disposition dont la poupe de nos Galeres rappelle le souvenir , plats comme ils l'étoient pour aborder par-tout , & pour être tirés à terre ; leurs manœuvres devoient être très-difficiles & toujours dangereuses ; mais leurs formes susceptibles d'ornemens , & telles que nous les présentent les médailles & les autres monumens , sont très-nécessaires à conserver dans une suite pareille à celle dont il s'agit. On peut en juger par les avantages que Jules-Romain & Polidor en ont tirés dans les belles compositions que j'ai citées plus haut. Au reste , il nous importe peu que ces bâtimens ayent été

## SUR LE COSTUME. xcv

mauvais pour toutes les manœuvres ; des raisons de combat liées aux armes qu'on employoit alors , ont cependant perpétué l'usage de cette construction pendant plusieurs siècles ; aussi tout ce que j'ai dit des Vaisseaux dont Homere fait mention , regarde nécessairement tous ceux que l'on voit dans l'Eneïde. Si l'on me reproche d'augmenter le volume des Vaisseaux des Grecs , & de les tenir plus forts que Jules-Romain & le Primatice , &c. ne l'ont indiqué dans leurs Dessesins : enfin , si l'on trouve que j'augmente par conséquent l'embaras des compositions , je répondrai qu'avant tout , l'Art doit imiter la Nature , & se conduire de façon à ne la jamais révolter. J'ajouterais qu'il se trouve plusieurs occasions pareilles à celles des Vaisseaux , qui ne permettent aucune licence , & que la perspective & les adresses de l'Art sçavent représenter dans un médiocre espace , des corps dont le vo-

## xcvj OBSERVATIONS

lume est plus considérable. En effet , nos Peintres représentent , ou du moins donnent l'idée de nos flottes sur des toiles d'une médiocre proportion. Les Vaisseaux des Anciens , peu considérables en eux-mêmes , & qui n'avoient qu'un mât , sont bien éloignés de pouvoir entrer en comparaison avec ceux qui nous servent aujourd'hui.

Avant que de finir cet article , je dois faire encore deux observations nécessaires pour l'objet de cet Ouvrage.

L'usage de porter les barbes ou de les raser , a été si varié , qu'on ne peut rien décider à cet égard , du moins avec certitude. Homere n'ayant point éclairci cette difficulté , elle paroîtra inutile aux gens du monde ; cependant comme elle n'est point indifférente pour les Artistes , je dois au moins dire le parti que je prendrois sur ce petit détail. La réunion de la barbe longue & de l'armure de tête ,  
produisent

## SUR LE COSTUME. *xcvij*

produisent un très-mauvais effet. Je prendrois un milieu pour représenter les têtes de Guerriers dans les trois Poëmes qui font l'objet de cet Ouvrage ; leurs barbes feroient courtes & coupées ; ce seroit un moyen pour ne pas diminuer leur caractere , & pour en retirer l'avantage des oppositions , & par conséquent une plus grande justesse dans les compositions.

Quant à la maniere de traiter les principaux personnages , il n'est pas douteux que Paris ne doive être d'une beauté efféminée.

La figure d'Achille demande toute l'attention de l'Artiste ; il doit avoir présent à l'esprit que ce Heros étoit très-jeune ; c'est-à-dire , qu'il n'avoit au plus que 20 ans. Il est d'autant plus nécessaire d'exprimer sa beauté , que l'année qui précède le tems auquel on le représente , il étoit sous l'habillement de fille à la Cour de Lycomedes , où l'on sçait qu'il



## xcviiij OBSERVATIONS

avoit été élevé sans avoir quitté les parures de femme. Ce Heros étoit de la plus grande taille , supérieure sans doute à celle du reste de l'armée des Grecs. Toutes ces raisons m'engageroient à lui donner les proportions de l'Apollon du Vatican : il est vrai que je changerois le caractère du visage. Apollon ne présente dans cette belle statue , que les traits d'une noble & majestueuse assurance. Je représenterois Achille avec plus de fierté ; je prononcerois différemment quelques traits de son visage ; c'est-à-dire , que je rendrois le nez un peu aquilin , & que j'éleverois ses sourcils pour marquer son audace ; enfin j'étudierois les impressions que la colere laisse ( même dans son repos ) sur le visage d'un homme porté à cette passion. Car on sçait que la phisionomie n'est , généralement parlant , que le résultat d'une habitude , ou de la répétition des mouvemens de l'ame.

## SUR LE COSTUME. xcix

Agamemnon doit être représenté à l'âge de 45 ans ; son caractère est celui de la majesté , & si l'on veut de l'orgueil. Enfin pour exprimer convenablement son maintien , sa démarche & ses mouvemens , on doit penser à la vanité d'un Roi qui commande à plusieurs Rois.

Ulysse étoit à peu près du même âge qu'Agamemnon , c'est-à-dire , dans sa force , & les membres ayant acquis toute leur proportion : cependant je le tiendrois plus grand & plus nerveux. Les exemples de force & d'adresse qu'il donne en plusieurs endroits de l'Odyssée , rendent cette attention nécessaire ; la ruse & la souplesse de son esprit engagent à le représenter avec les sourcils bas & le regard un peu en dessous , mais sans aucune charge ; car l'Artiste doit d'autant plus appréhender de rendre sa physionomie basse & ignoble , que dans les sujets d'Homere , la noblesse & la beauté sont la base géné-

## e OBSERVATIONS

rale de son imitation : il peint des Heros ; Ulyffe a toujours persuadé & jamais révolté. Je conviens que l'expression du visage de ce Prince adroit & fin , est la plus difficile à rendre par le dessein , comme son caractère a été le plus délicat à traiter par le récit.

Il est encore nécessaire de recommander aux Artistes de ne point s'écarter du goût antique & du Costume pour les différens ordres d'architecture qu'ils seront obligés d'employer dans ce nombre de Tableaux. Les Palais doivent être plus ou moins ornés , plus ou moins magnifiques , selon l'opulence & la grandeur des Princes qui les habitoient : mais ce qui mérite le plus d'attention , c'est la manière dont on doit traiter les Temples ; l'architecture doit participer du caractère des Dieux auxquels ils sont destinés. Il seroit ridicule d'employer , par exemple , l'ordre Corinthien pour un

## SUR LE COSTUME. c j

Temple de Mars , d'Hercule ou de Minerve , & le dorique pour Vénus ou pour la Déesse Flore ; ce font-là de ces contre-sens sur lesquels un homme de génie n'a pas besoin d'être averti. Les Grecs n'ont jamais fait de pareilles fautes , & ils doivent ici nous servir de guides. Vitruve nous apprend quel étoit leur usage à cet égard ; ce passage utile aux Artistes mérite d'être rapporté en entier : je me servirai de la traduction de M. Perrault.

» On employoit en Grece les ordres  
» d'Architectures pour les Temples con-  
» formément aux Divinités auxquelles  
» ils étoient consacrés ; le dorique étoit  
» destiné à Minerve , à Mars , à Hercu-  
» le , pour rappeler dès l'abord la sévé-  
» rité de ces Dieux éloignés des délices ;  
» le Corinthien étoit employé pour Vé-  
» nus , Flore , Proserpine , & les Nym-  
» phes des fontaines , les fleurs , les vo-

cij **OBSERV. SUR LE COST.**

» lutes, les feuilles convenant à la ten-  
» dresse de ces Déeses. L'Ionique étoit  
» pratiqué pour Junon, Diane, le pere  
» Liber, & autres du même goût.

\* Voyez pour les Haches anciennes, & principalemen  
pour le *Pélécus*, *Odyssée*, *Liv. XXI. Tabl. III.*



**TABLEAUX**





# T A B L E A U X

T I R É S

D E L' I L I A D E .



*L I V R E P R E M I E R .*

I. T A B L E A U .

**D**ANS la supposition de peindre tous les sujets de l'Iliade , on ne pourroit s'empêcher de représenter l'invocation de ce Poëme ; elle prépare non-seulement au sujet , mais elle en donne l'explication. Voici les paroles d'Homere , selon la traduction de M. Dacier , que je suivrai dans le cours de ces Extraits.

» Déesse , chantez la colere d'Achille , fils de Page 1.

A

» Pelée ; cette colere pernicieuse qui caufa tant  
 » de maux aux Grecs , & qui précipita dans le  
 » sombre Royaume de Pluton les ames généreu-  
 » fes de tant de Heros , & livra leurs corps aux  
 » chiens & aux Vautours. «

Je fçais qu'il faut de puiffantes raisons pour engager les Artistes à traiter l'allégorie , & que rien n'est plus ingrat ni plus dangereux par l'obscurité des figures , ou des actions dont les vérités , souvent trop voilées , ne peuvent être ni senties ni comprises. En effet , les emblèmes font rarement établis sur des conventions générales : il est vrai que la Fable en a consacré quelques-uns que toutes les Nations ont adoptés , & que sous le nom des Dieux elle a présenté les grands mouvemens du cœur , & les plus violens ressorts qui font agir les hommes ; mais les sentimens déliés & les passions légères , font presque toujours arbitraires. Quel trouble , quel embarras se présente à l'esprit , quand un Artiste a réuni plusieurs figures de ce genre dans la même composition ! L'allégorie dont il s'agit , digne de son Auteur , est grande , & n'est point dépourvue d'actions, & par conséquent de Tableaux appuyés sur la Nature. Je fçais que les Anciens ,

## TIRE'S DE L'ILIAD E. 3

qui font nos maîtres en tout , ont fait usage de l'allégorie ; mais je suis persuadé qu'ils l'ont employée avec sobriété ; ils nous ont même conservé la description de quelques Tableaux de ce genre.

Lucien nous a rapporté le sujet de la calomnie ; & Raphaël a tiré du récit de cet Auteur un parti merveilleux. La calomnie étoit assurément moins susceptible d'image & d'action que la colere d'Achille, qu'Homere nous représente dans son invocation ; mais quand le sujet seroit moins heureux , tout acquiert du mérite dans les mains d'un grand Artiste , & c'est à des hommes doués de génie que je propose les sujets d'Homere.

La colere seroit donc représentée pâle ou animée , immobile ou marchante , selon la volonté du Peintre ; car la Nature l'a peinte elle-même dans ces différentes situations. Mais le feu des passions exige qu'elle soit jeune , & que son action exprime l'emportement & la violence. Selon la Peinture d'Homere , elle est environnée de morts , de combattans ; elle doit dominer sur des gouffres dans lesquels elle précipite les Rois & les Héros ; leurs Couronnes & leurs Armes serviront à les distinguer. Ces différens groupes , ou cette multitude , doivent produire

une composition terrible. Ce détail peint à l'esprit les fuites affreuses de la colere ; elle est le sujet de l'Iliade ; & quand même cette colere ne fourniroit pas autant pour l'exécution , c'est-à-dire , qu'elle ne seroit pas aussi convenable à la Peinture , je crois qu'on est dans l'obligation de traiter ce Tableau. Les Vers & les autres agrémens de la Poésie , peuvent faire oublier quelquefois au Lecteur l'objet principal du Poëte , soit qu'ils élèvent l'esprit , ou que par leur beauté particuliere , ils détournent de l'objet. La Peinture doit donc profiter dans cette occasion de l'avantage qu'elle a sur la Poésie , & donner une leçon frappante & toujours fixe sur les effets d'une passion si funeste. Cependant pour remplir le dessein de suivre exactement Homere , je placerois dans une partie de ce Tableau la Muse invoquée , appuyée sur un Cipse , observant la colere , écrivant ses mouvemens , enfin occupée à la décrire.

## II. T A B L E A U.

Page 3.

Agamemnon refuse à Chryfés de lui rendre sa fille & de recevoir sa rançon.

Ce Prince dans une superbe tente , environné

## TIRE'S DE L'ILIADE, 5

de Rois & de Soldats , occupe une partie de l'espace. La composition doit indiquer une portion du Camp , & laisser voir quelque partie du rivage sur lequel la flotte des Grecs est à sec. Chryfés , vieillard respectable , paroît sans armes & vêtu d'une grande draperie , reconnoissable d'ailleurs au Sceptre d'or & aux bandelettes sacrées d'Apollon qu'il porte dans ses mains ; Chryfés , dis-je , paroît humilié devant Agamemnon ; il est suivi de plusieurs Esclaves chargés de présens ; & ce groupe varié , plus ou moins étendu , selon la volonté ou le besoin de l'Artiste , augmente la richesse de cette composition.

Un pareil sujet , malgré sa magnificence , a besoin , pour être entendu , de se trouver dans une suite ; c'est-à-dire , qu'on ne pourroit le traiter seul , Chryfés n'étant point assez caractérisé pour être reconnu des Spectateurs ; mais dans le cas proposé , ce Tableau magnifique par les grands objets de repos qu'il présente , ne peut jamais être obscur ; dès-lors il est heureux pour la Peinture. La même nécessité se trouve dans le Tableau suivant ; il présente des circonstances absolument pareilles pour l'intelligence du Poème , ou pour les avantages de l'Art.



## III. T A B L E A U.

Page 4. Homere représente ce même Chryfés pénétré de douleur , implorant fur le bord de la mer Apollon fon pere , & lui demandant vengeance du refus qu'il vient d'effuier.

Ce vieillard reconnoiffable par l'habillement & les attributs indiqués dans le Tableau précédent , fera représenté par le Peintre , en prieres devant une ftatue d'Apollon ; fes Efclaves éplorés , négligeant ou abandonnant les préfens dont on les a vu chargés , uniffent leurs prieres à celles de leur Maître ; la Mer , une partie de la flotte des Grecs , leur Camp dans l'éloignement font autant de riches objets qui autorifent cette fuite de la composition précédente.

Ces deux Tableaux paroîtront peut-être une abondance inutile , & l'on trouvera qu'un feul pourroit fuffire , d'autant que leur objet conduit également à la vengeance d'Apollon ; mais je rends Homere & je décris fes Tableaux. Au refte , je ne crois pas que l'on me faffe un crime d'avoir introduit une ftatue d'Apollon fur le rivage d'une côte inhabitée ; je la crois néceffaire pour caractériser la priere de Chryfés , c'est-à-

## TIRE'S DE L'ILI-AD E. 7

dire , pour faire connoître le Dieu qu'il invoque . Si l'on soupçonne cet accessoire d'être une licence , je puis répondre qu'elle est autorisée par mille exemples , & regardée comme une des ressources de la Peinture , dont le langage ne frappe l'esprit que par l'organe de la vue ; d'ailleurs , on sçait combien les Anciens répandoient de simulachres dans les campagnes les plus éloignées des Temples & des Villes. Il est vrai que cet usage a été peut-être encore plus pratiqué par les Romains , mais ils l'avoient emprunté des Grecs.

### IV. T A B L E A U.

Les Paroles d'Homere donnent une idée suffisante de ce quatrieme Tableau. Après avoir dit qu'Apollon , touché de la priere de Chryfés , lance ses fleches sur le Camp des Grecs pour les punir du refus qu'ils lui ont fait , il ajoûte :  
» On ne voyoit par-tout que des monceaux  
» de morts sur des buchers qui brûloient sans  
» cesse.

Cette scene est horrible ; mais elle est abondante pour la Peinture. Le Spectateur frappé de la punition , est plus aisément affecté de la cruelle

situation de ceux qui ont survécu. Il n'est pas douteux qu'on ne brûlât les corps du tems d'Homere , & que cet usage n'eût été interrompu dans la fuite ; mais il se pourroit qu'Homere , qui ne négligeoit rien & qui n'ignoroit rien de ce que l'on sçavoit de son tems , ait regardé la purification du feu, comme elle est en effet , c'est-à-dire , comme la meilleure & la plus assurée contre la peste.

Un des inconvéniens de ce sujet , est la difficulté de placer Apollon dans une attitude qui le fasse paroître assez grand pour un événement qui se passe dans un aussi grand espace , & dont il est la figure dominante.

C'est envain pour la Peinture , qu'Homere l'a fait descendre avec beaucoup d'action du sommet de l'Olympe , & qu'il le place sur un lieu élevé. Je croirois que l'Artiste pourroit le représenter assis sur un nuage , & dans l'action d'exercer sa vengeance ; cette position surnaturelle répare le défaut de proportion , & suffit non-seulement pour élever l'esprit du Spectateur jusqu'à la Divinité , mais pour autoriser des actions encore plus grandes : si tant est que ce soit une licence , je la crois pardonnable.

## TIRE'S DE L'ILIADÉ: 9

### V. TABLEAU.

Le Conseil des Grecs tenu dans la Tente d'Agamemnon. Page 163

On a déjà vu ce lieu choisi pour la scène du second Tableau de ce même Livre ; cette répétition ne me paroît point un désagrément pour la Peinture ; les objets de chaque sujet fournissent assez de différences , pour être tranquille sur un rapport auquel il est encore aisé de ne pas donner une ressemblance absolue. On peut varier cette Tente par le plan , par le point de vue , ou par les parties qu'on laisse ouvertes ou fermées. C'est donc ici le Conseil des Grecs , au milieu duquel on pourroit placer un Autel allumé : Calchas fait un contraste heureux par son habillement , & fournit une variété dans le nombre de plusieurs personnages habillés assez uniformément , puisqu'ils sont tous armés ; ces points essentiels au sujet , forment des masses heureuses & variées , mais soumises par elles-mêmes à l'action principale. Achille représenté debout , l'épée à moitié tirée : le feu & le génie du Peintre doivent tout employer pour exprimer l'empressement avec lequel Minerve

arrive ; elle ne doit , par exemple , toucher Achille qu'à peine ; sa voix l'a déjà retenu ; il la regarde & suspend son action. Je croirois même , pour faire sentir , comme le dit Homère , que la Déesse n'est vue que du seul Achille , que la Peinture pourroit employer une vapeur , ou plutôt un nuage dont Minerve feroit environnée par rapport à ceux qui composent le Conseil ; je ne vois point d'autre moyen pour conduire le Spectateur à l'idée du Poète.

Le sujet de cette colere d'Achille est heureux , même pour la Sculpture ; je ne dis pas seulement en bas-relief , mais en ronde bosse , qui plus est dans une figure seule ; & j'ai vu ce Héros bien rendu par un François dont j'ignore le nom , dans une statue grande comme Nature ; la colere du Heros étoit noble & terrible , telle enfin que doit être celle d'Achille. Il étoit aisé de concevoir qu'une Divinité modéroit l'impétuosité de son ressentiment. Cette belle figure est actuellement à Pont-Chartrain , & malheureusement elle n'est que de pierre.

#### VI. T A B L E A U.

Page 257. Agamemnon sur le rivage fait embarquer



## TIRE'S DE L'ILIADÉ. 11

Chryseis , Ulyffe & les Victimes que l'on devoit offrir à Apollon.

Ce Tableau fournit à l'imagination de l'Artiste , & présente de grandes & nobles variétés ; on peut le traiter de plusieurs manières ; elles seront justes si l'on observe de représenter Chryseis affligée de quitter , au moins la considération dont elle jouissoit dans l'Armée des Grecs , étant aimée d'Agamemnon , & Ulyffe satisfait de voir exécuter le conseil qu'il avoit donné.

### VII. T A B L E A U .

La purification de l'armée ordonnée par Agamemnon , les sacrifices multipliés , présentent les plus grandes images ; le talent du Peintre peut les faire concevoir , avec peu d'ouvrage , aussi pompeux qu'ils l'étoient en effet. L'ignorance où nous sommes des cérémonies de ces sortes de purifications , doit engager l'Artiste à représenter quelques Prêtres occupés à prier , levant les mains , &c. la distance à laquelle ils seront représentés , peut sauver une partie de la difficulté. D'ailleurs , les fumées de plusieurs sacrifices indiqués sur différens plans , peuvent servir à produire de grands effets , avec peu

de peine & un travail médiocre. Cependant , si l'on ne vouloit pas entreprendre ce sujet à cause des difficultés du Coſtume , il faut du moins rendre juſtice à Homere , dont l'imagination nous a donné l'idée d'une grande & belle action ; d'ailleurs elle peint les mœurs de ces premiers Grecs , & nous rappelle l'attachement aux cérémonies de leur religion , dont ils ne ſont jamais départis.

## VIII. T A B L E A U.

Page 27. Le Tableau qu'Homere nous fournit ici , me paroît un de ceux auquel le Peintre trouvera le plus d'avantage.

Achille devant ſa tente , plongé dans une douleur d'autant plus morne & plus abbatue , qu'elle ſuccede à la colere la plus violente , & que cette même douleur eſt cauſée par le deſeſpoir de l'orgueil & de l'amour également offenſés. Achille voit partir Bryſeis ; cette belle Eſclave lui témoigne la douleur la plus tendre. Patrocle , qui partage le chagrin de ſon ami , la remet entre les mains de deux Herauts \* envoyés

\* Voyez leur habillement décrit à la fin de l'Avertiſſement.

## TIRE'S DE L'ILIADÉ. 13

par Agamemnon pour l'enlever de la tente d'Achille. Leur attitude mêlée de crainte & de respect , présente non-seulement un contraste avantageux en lui-même , mais une confirmation des caractères & des traits représentés dans les Tableaux précédens. Celui-ci pourroit se dispenser de faire partie d'une suite pour être senti & démêlé , je le crois intéressant par lui-même.

### IX. TABLEAU.

Homere décrit ensuite Achille sur le bord de la mer.

Pour rendre la suite de cette action , le Peintre doit en premier lieu s'affujettir à des rapports de figure & d'habillement. Je croirois donc , en second lieu , qu'il faudroit partager l'espace du Tableau ; c'est-à-dire , en donner une partie à la mer , & placer Achille sur le rivage & le premier plan , pour être mieux en état de caractériser la douleur de son ame & la priere qu'il fait à Thétis sa mere. La Déesse paroîtroit sur les eaux , presque sur le même plan , dans la partie destinée à la mer ; la Conque marine de cette Déesse seroit poussée par

des Tritons empressés. Le peintre ne négligeroit aucun des témoignages muets qui peuvent indiquer la réussite de la priere de son fils ; Achille sera placé sur une pointe de terre , comme je l'ai proposé. On peut faire voir autant de mer qu'on le voudra ; la flotte des Grecs entiere ou en partie , peut enrichir le lointain , & soutenir , quoique dans une distance éloignée , la figure d'Achille. Les différens plans du terrain produiront encore des richesses & des variétés de ton qui rendront ce Tableau très-agréable , sur-tout si l'on tient le point de vue un peu bas.

## X. T A B L E A U.

Page 29. Homere est si rempli des idées convenables à la Peinture , que ses Episodes fournissent un grand nombre de Tableaux.

Achille en implorant en détail le secours de sa mere , lui rappelle les services qu'elle a rendus à Jupiter , & fait mention de celui-ci : Neptune & Minerve vouloient lier & attacher ce Dieu ( Jupiter ) vous sçûtes le garantir , lui dit-il , en conduisant Briarée ou Egeon , ce géant le protégea en se plaçant simplement à ses côtés.

## TIRE'S DE L'ILIADÉ. 15

Il est constant que la révolte de ces Dieux & la protection du Géant , fourniroient une composition possible à la Peinture. Il faut cependant convenir que cet Art a une bienséance qui lui est particulière , & qu'il doit éviter ces sortes de sujets. Non-seulement celui-ci est inutile pour la suite des Tableaux de l'Iliade , mais le Poëte peut raconter plusieurs faits que le Peintre ne doit pas représenter ; il est obligé de ne point attaquer les idées généralement admises. Jupiter est le plus grand des Dieux ; il est mésséant de le voir sous la protection d'un Géant ; cette protection rayale trop la Divinité , & ce Géant présenteroit lui-même un objet d'autant plus désagréable & plus difficile à traiter , que cette figure colossale en elle-même est encore monstrueuse , puisqu'elle a cent mains. La vaste imagination d'Homere mérite toujours des éloges ; il décrivoit des idées reçues de son tems ; & ces idées , quoique moins heureuses , peuvent cependant être rendues par la Peinture.

### XI. TABLEAU.

L'intérieur du Port de Chrysa fournit un beau Page 34.



16 T A B L E A U X.

fond. Ulyffe débarqué ; action facile à reconnaître par la fuite qui file après lui sur la planche du Vaisseau ; Ulyffe , dis-je , remet Chryseis dans les bras de son pere , qui court à elle pour l'embrasser : les apprêts du sacrifice ; les victimes que l'on dispose ; les Prêtres & le Peuple qui se rendent en foule au lieu de la scene : la Peinture a , ce me semble , peu de momens plus beaux & plus heureux pour paroître avec tout son éclat.

XII. T A B L E A U.

Page 39. » Thétis assise devant Jupiter , embrasse ses  
» genoux de la main gauche , & prend de la  
» droite son menton.

Ces paroles d'Homere posent les deux figures & composent le Tableau ; la scene est dans le Ciel. Je n'aurois rien à ajoûter , si le choix des attitudes ne me conduisoit à quelques réflexions générales. Il est constant que la position de Thétis & de Jupiter paroît être critiquée par ceux qu'un goût médiocre renferme dans un cercle d'une très-petite étendue , & conduit à la critique de tout ce qui leur paroît éloigné de leurs idées sur les graces. On pourroit leur  
dire

dire , avec mille autres choses , que les graces ne peuvent exister sans la convenance ; mais abandonnant une critique dont je connois l'inutilité , on ne sçauroit trop répéter , ce me semble , quelques-unes des attitudes données par les grands Maîtres ; loin de les éviter , elles doivent au contraire servir de règle. Une conduite si sage & si naturelle , ne peut rencontrer d'autre obstacle que l'opposition des critiques dont je viens de parler : cependant il faut convenir que cette règle a quelques exceptions ; & quoique les attitudes soient dépendantes des sentimens , elles sont quelquefois arbitraires. Mais on ne peut partir d'un point plus solide pour fixer ses idées , que de celui des Auteurs anciens , c'est-à-dire , des génies qui nous ont ouvert toutes les portes & frayé tous les chemins. On est convenu de quelques signes de démonstrations , à la vérité , pour des sentimens plus marqués , & qui se rencontrent plus fréquemment dans le cours de la vie ; tels sont les degrés de la priere ou du besoin. On tend les bras ; on leve les yeux au Ciel pour invoquer ; on se met à genoux ; on se prosterne pour implorer ; ces attitudes sont reçues. Ho-

mere nous indique les expressions d'un sentiment plus léger témoigné par une femme ; pourquoi s'écarter des idées justes de ce grand homme ? Il nous décrit ici comment on demande une grace , & comment on cherche à séduire pour l'obtenir. Raphaël & Jules-Romain , nourris de l'antiquité , ont traité les Dieux dans la grande maniere d'Homere , c'est-à-dire , avec une élégante simplicité : ces illustres Modernes malheureusement n'ont pas été souvent imités ; & si les Peintres avoient à traiter aujourd'hui le sujet dont il s'agit , il est à présumer qu'ils s'écarteroient d'Homere dans la composition de ce groupe ; l'attitude leur paroîtroit trop simple , trop familiere , peut-être trop grossiere pour éviter la critique des gens du monde ; ils oublieroient que les plus grands personnages sont pénétrés des mêmes passions que le peuple , & qu'ils éprouvent des sentimens pareils ; ils cesseroient de sçavoir que ce n'est point dans ce genre de situation que l'éducation & les exercices donnent des mouvemens nobles , aisés & différens de ceux dont la jeunesse n'a point été cultivée. Ces réflexions peuvent convenir à plusieurs situations sur lesquelles le mauvais

goût & les petites idées ne prévalent que trop : après cette digression on sent aisément , sans une plus grande explication , que je suivrois le trait donné par Homere.

Je ne puis finir cet article sans rapporter un passage d'Homere , quoiqu'il n'ait aucune liaison avec le sujet précédent. Après la conversation de la Déesse & du Dieu , ce grand Poète dit : » Jupiter fit un signe de ses noirs sourcils ; » les sacrés cheveux furent agités sur sa tête » immortelle , & il ébranla l'Olympe.

Cette grande idée est impossible à rendre en peinture ; mais un Artiste ne peut l'avoir trop présente à l'esprit ; c'est un moyen de croître son ouvrage , & d'exprimer au moins quelque légère partie de la grandeur , qui doit être d'autant plus l'objet de l'Art , qu'elle surprend , arrête le Spectateur , & le contraint à tenir ses yeux fixes & plus ouverts. Les Anciens même nous apprennent que les Vers d'Homere , sur le signe de tête que fait Jupiter , ont fourni à Phydias le caractère de son Jupiter Olympien , qui a fait l'admiration de l'Antiquité.

## XIII. T A B L É A U.

Page 48. Le festin des Dieux. Ce sujet , pour avoir été traité plusieurs fois , & principalement par Raphaël , n'a rien perdu de sa grandeur & de sa beauté , & n'est pas moins nécessaire pour la suite de l'Iliade ; le défaut de nouveauté peut au contraire animer le génie de l'Artiste. Il ne doit cependant point oublier que Vulcain , dans cette composition , présente la coupe à Junon pour adoucir & calmer l'humeur que lui donne la conversation de Thétis & de Jupiter ; il doit encore se souvenir qu'Apollon joue de la lyre , & que les Muses chantent pour l'amusement des Dieux.

La grande lumière , indispensable dans ce Tableau , est , je crois , la plus grande difficulté de son exécution ; car en partant des nuages sur lesquels la bande sacrée est posée , le Ton doit se perdre dans l'Empirée ; il faut penser cette splendeur , en être affecté pour la rendre. Cette couleur , qui n'a pour ainsi dire point d'opposition , est ce qu'on appelle la magie de l'Art. On admire le fait ; les moyens sont cachés ; c'est aussi le sublime de l'Art. L'agencement des



groupes & le jeu des figures , dont les caracteres & les attributs font parfaitement connus , ne peuvent causer aucun embarras.

---



---

## LIVRE DEUXIÈME.

### I. T A B L E A U.

**J**upiter envoie un songe à Agamemnon.

Page 103.

La façon de traiter ces sortes de sujets est arbitraire & peu importante. En général le songe doit être une figure légère & participante de l'air , mais elle ne peut être éclairée dans cette occasion , ainsi que le lieu de la scene par un autre moyen que celui d'une lampe ; ce genre de lumiere apportera sans doute une grande variété dans la suite de ces Tableaux , mais diminuera l'effet de la couleur vague que peut exiger la représentation d'un songe. Il faut toujours tenir la figure d'une proportion un peu plus allongée que la nature , pour regagner par le trait ce qu'on perd par la couleur ; & pour le mieux , il faut que l'Artiste soit affecté de l'objet qu'il représente. J'ai toujours vu l'expression de l'Art obéir à l'impression de l'esprit.

## II. T A B L E A U.

Page 105. L'objet de ces recherches regarde la Peinture ; en conséquence il est bon de sçavoir qu'on doit exécuter l'habillement que prend Agamemnon à son réveil , & que pour suivre le Costume , ce Prince assis sur son lit , a pris une Tunique \* très-fine , a mis son grand Manteau royal , & couvert ses pieds de brodequins , sans oublier son Baudrier d'où pend une riche épée , & le Sceptre de ses Ayeux. Cependant , l'attitude d'un homme qui s'habille sur son lit n'étant pas noble , on pourroit représenter ce Roi debout dans ce même équipage , levé ou se levant ; cette action suppose aisément celles dont elle a été précédée,

## III. T A B L E A U.

Page 115. Minerve vient parler à Ulyffe dans son Vaisseau. Je ne balancerois pas à représenter ce Prince assis aux côtés de la Déesse , & s'entretenant avec elle. La familiarité des Dieux avec les hommes , établie par Homere , autorise cette attitude. Le Peintre peut à son choix placer ces deux personnages en dedans du Vaisseau , ou

\* Voyez Tunique à la fin de l'Avertissement , Sceptre , Baudrier.

## TIRÉS DE L'ILIADE. 23

sur le pont : je préférerois ce dernier , non-seulement pour faire mieux sentir le lieu où la scène se passa , mais pour représenter un fonds plus heureux , enrichi des mats & des voiles ferrées , & des variétés que fournit l'assemblage de plusieurs Vaisseaux. De plus , la scène étant à découvert , comme je la propose , on peut représenter Junon dans le Ciel , attentive à l'exécution des ordres qu'elle a donnés.

Les efforts d'Ulysse , pour empêcher le départ des Grecs , sont décrits admirablement par Homere , & ne peuvent être mieux exprimés ; mais ils sont impossibles à peindre. L'objet du plus grand nombre est trop vague en comparaison d'un homme seul ; quelques autres sujets seroient ridicules & déplacés en Peinture. On me dira peut-être que cet Art éprouve souvent la même impossibilité dans les mouvemens & les détails des combats ; je répondrai que l'action de ceux-ci est connue , & qu'on a de plus la ressource d'un groupe dominant.

### IV. TABLEAU.

Le sujet suivant n'est qu'un récit dans Homere ; mais il précède l'action de l'Iliade , ou

Page 125.

pour mieux dire le siège de Troye , & il en fait partie. Les Généraux de l'armée des Grecs offrent dans le Port d'Aulide un sacrifice sur un Autel à l'ombre d'un Plane , du pied duquel sort une fontaine ; un dragon , ou grand serpent caché sous l'Autel s'élançe autour d'un Plane , & dévore les huit passereaux dans leur nid , & la mere qui veut les défendre.

Le fond du Tableau , le lieu de la scene & l'action sont donnés au Peintre ; l'étonnement , la surprise & l'attention des Spectateurs , sont les sentimens qui regnent dans cette composition : on ne doit pas oublier d'y donner une place distinguée à Calchas ; il est naturel de l'animer de l'enthousiasme & de l'esprit prophétique. Mais pour faire sentir que le serpent est sorti de dessous l'Autel , sa queue , ce me semble , doit être encore cachée par l'Autel même.

#### V. T A B L E A U.

Page 159. Ce Tableau présente l'intérieur de la Ville de Troye , c'est-à-dire , une place publique , sur laquelle le Palais de Priam domine. Ce Roi pourroit être environné du peuple & des Officiers distingués par la richesse de leurs armes : tous

Ces groupes doivent écouter avec attention un jeune homme qui leur parle avec un air d'épouvante ; & pour faire sentir , ou plutôt rappeler à l'esprit du Spectateur , que le jeune homme est Iris , la messagere des Dieux qui a pris cette figure , je ne connois point d'autre moyen dans la peinture , que de représenter cette Divinité enveloppée d'une vapeur qui fait sentir que sa divinité est invisible à tous les acteurs de cette scene : ce nuage ou cette vapeur seroit à côté du jeune homme. On pourroit encore placer l'arc-en-ciel au-dessus de la figure ; on la connoît pour la voiture ou l'attribut de la Divinité dont il est question.

---

## LIVRE TROISIÈME.

### I. TABLEAU.

**I**RIS sous la figure d'une belle femme , aborde Helene qui brode un voile. Ce Tableau dont l'action n'est pas fort animée , peut être intéressant par la beauté des objets & la magnificence de la broderie d'Helene. On peut introduire dans cet ouvrage des combattans , des armées,



&c. c'est l'idée que nous en donne Homere , & cette idée est heureuse pour la Peinture.

## II. T A B L E A U.

Page 231. Helene couverte d'un voile blanc , paroît au milieu de plusieurs vieillards , du nombre desquels est Priam , distingué par les marques de la Royauté. L'Artiste doit s'attacher à faire sentir le triomphe de la beauté par l'avidité des regards , & par tous les témoignages d'admiration marqués sur le visage de ces hommes glacés par l'âge. La scene se passe sur le haut d'une des portes de la Ville. Je crois que le fond du Tableau établi sur le Ciel , fera plus heureux que sur les bâtimens de la Ville ; il sera du moins plus hardi , mais l'un est aussi convenable que l'autre.

## III. T A B L E A U.

Page 233. Hélène assise aux côtés de Priam , lui nomme les principaux de l'armée des Grecs.

L'adresse & le génie d'Homere paroissent dans la maniere dont il a introduit cette scene ; son art est si justement établi sur la Nature , qu'il rend presque tout possible à la Peinture. En

## TIRÉS DE L'ILIADÉ. 27

effet , Hélène & Priam étoient placés sur une des portes de la Ville , comme on l'a vu dans le Tableau précédent ; & si l'on veut varier le lieu de la scène , il est aisé de supposer qu'ils ont fait quelques pas , & qu'ils sont venus sur une plate-forme , sur laquelle les deux personnages se découvrent dans leur entier ; & supposant l'œil du Spectateur placé entre la porte & la campagne , Hélène pourra voir & nommer plusieurs Généraux détachés en avant du corps de l'Armée des Grecs ; & si l'Artiste représente , comme il le doit , cette porte sur le premier plan de son Tableau , les deux figures pourront faire encore mieux sentir l'objet dont elles sont occupées , c'est-à-dire , qu'Hélène parle en montrant du doigt , & que Priam écoute.

### IV. TABLEAU.

Le sacrifice au milieu des deux Armées.

Page 241.

L'art du Peintre lui fournira sans peine le moyen d'indiquer la multitude armée , qui de chaque côté est attentive à la cérémonie : les Rois autour de l'Autel ; le Char que Priam vient de quitter ; l'Autel , les trois agneaux , la variété

des expressions , & la richesse des armes ; tout concourt à la beauté du sujet. Par rapport au Costume , il faut représenter avec exactitude  
 Page 245. les Armes de Paris , des cuissars bien travaillés , qui s'attachent avec des agraffes d'argent , la cuirasse , le baudrier qui portoit l'épée , un grand bouclier , un casque au haut duquel il y avoit pour aigrette une queue de cheval ; enfin un fort javelot.

## V. T A B L E A U.

Page 247. Vénus dérobe Paris à la vengeance de Ménélas.

Cet instant peut , à mon sens , être très-bien rendu , si l'Artiste ne veut rien oublier de la description d'Homere. Ménélas furieux , le casque en tête , la lance en main , son épée brisée à ses pieds , ne voit plus devant lui qu'un nuage que Vénus présente pour se donner le tems d'enlever Paris : ce nuage libre du côté du Spectateur , permet de voir la beauté de Paris dans tout son entier ; car il doit être sans casque ; & comme il est dans les bras de Vénus , ce groupe fournit à l'Artiste l'occasion de peindre ce que la Nature peut présenter de plus

## TIRÉS DE L'ILIADÉ. 29

beau dans les deux sexes. L'intérêt de l'action est encore augmenté par le contraste de Ménélas & celui des deux armées, combattantes avec plus d'animosité, & qu'on ne fait cependant qu'entrevoir.

### VI. TABLEAU.

Vénus sous la figure d'une vieille, donne le bras à Hélène & la fait sortir de la chambre où elle l'a trouvée. L'opposition de la vieille & de la beauté produit un effet assuré, en même tems que le spectacle de toutes les femmes Troyennes, qui travaillent à différens ouvrages dans cette chambre plus éloignées, enrichit le second plan par un jour différent & par des objets variés. Page 249

### VII. TABLEAU.

Homere nous peint avec sa justesse & sa précision ordinaire, Hélène, Vénus & Paris. Page 252

La Peinture ne peut rendre la finesse des discours convenables aux caractères qu'il leur fait tenir, mais elle peut représenter Hélène & Paris assis à côté l'un de l'autre, indiquer que Vénus fait prendre cette place à la femme de Mé-

nélas , mettre tous les defirs poffibles dans les yeux de Paris , & l'indignation dans ceux qui les font naître , remplir la chambre de vafes fumans & répandant des parfums , & fur-tout ne pas oublier que la chambre où la fcène fe paffe , communique encore à une autre dont la porte ouverte permet de voir un lit néceffaire au raccommodement. Homere fe contente de l'indiquer avec la plus grande modeltie , & la compofition traitée , comme je viens de le dire , fuit exactement fon idée.

---

## LIVRE QUATRIEME.

### I. T A B L E A U.

Page 277. **C**E Livre , magnifique par l'abondance & la variété des exhortations au combat , par la féconde & brillante oppofition des caracteres , enfin par la netteté avec laquelle Homere arrange & difpofe , fans laiffer perdre de vue , la multitude de ceux qu'il veut mettre en mouvement ; ce Livre , dis-je , ne peut être d'aucune utilité pour la Peinture. Le feul Tableau qu'on en puiffe tirer , eft celui des Dieux dans



le Palais d'or buvant le nectar.

La décoration & les ombres que cette magnifique Architecture ne peut tirer que d'elle-même , rendroient ce morceau de Peinture plus varié , & peut-être d'une exécution moins difficile que le festin des Dieux dans l'Olympe qui termine le premier Livre ; je le croirois d'autant plus , que dans le Tableau dont il s'agit ici , les Dieux assis & groupés selon la volonté de l'Artiste , n'auroient pas besoin d'être à table , & par conséquent d'être soumis à un espace en quelque façon donné par l'assujettissement d'une table.

---

## LIVRE CINQUIÈME.

### I. TABLEAU.

**V**ULCAIN couvre Idée d'un nuage épais Page 5.  
pour le sauver de la valeur de Diomede.

Voilà le sujet du Tableau , dont la composition peut produire ce qu'on appelle un grand fracas en termes de Peinture. Il est vrai que cette action est la même pour le fond que celle de Vénus , Livre III. Tableau V. lorsqu'elle dé-

robe Paris à la fureur de Ménélas ; mais indépendamment de la manière dont un homme de génie sçait *se retourner* , pour se servir d'un autre terme de l'Art , les accessoires suivans contribuent à la variété.

Phegée mort & renversé dans le Char , dont les chevaux abandonnés peuvent fournir un contraste à volonté ; il seroit nécessaire , pour la vérité de l'instant , de marquer l'étonnement & la fureur de Diomede , voyant son ennemi soustrait à sa vengeance ; les groupes des combattans répandus sur les différens plans , le tout au choix de l'Artiste , produiront une composition étendue , & d'autant plus juste , que les batailles de ces premiers tems de la Grece n'étoient que l'assemblage d'un nombre infini de combats singuliers.

## II. T A B L E A U.

Mars & Minerve assis sur les bords fleuris du Scamandre , & jouissant du plaisir de voir les combats indiqués dans le lointain. Mais ce Tableau , dont l'action est nécessaire pour les ressorts du Poème , est peu intéressant par lui-même

me , & ne me paroît convenir que dans une fuite telle que je l'ai supposée.

Au reste , la fécondité d'Homere est admirable pour le détail des blessures & des actions différentes des combattans ; chacune de ces actions particulieres fourniroit un Tableau ; mais les mouvemens les plus vifs , trop souvent répétés , deviennent aisément monotones , surtout en peinture. Je crois devoir ajouter une autre réflexion à celle que je viens de faire. Le plus grand nombre des comparaisons d'Homere est favorable à la Peinture ; mais en s'arrêtant à les décrire , on répandroit nécessairement de la confusion dans la suite des actions principales : cependant ces comparaisons , souvent vives & toujours vraies , presque toutes tirées de la Nature , peuvent être utiles à des Artistes d'un genre inférieur aux Peintres d'Histoire. Un Amateur admet toutes les parties de l'Art , & voudroit les voir prospérer toutes.

Je croirois donc que ces ornemens de la narration d'Homere , seroient d'un très-grand secours aux Payfagistes , & serviroient à rendre leurs Tableaux intéressans. De pareilles repré-

fentations échaufferoient leur génie ; ces mêmes objets étudiés fur la Nature , feroient embellis & réglés par les idées d'Homere : ce n'est pas le feul avantage que les Peintres de ce genre peuvent en retirer. On peut dire en général que les payfages font prefque tous muets , & qu'on n'exige point qu'ils parlent à l'efprit ; on leur demande fimplement un beau choix dans les sites , une grand juftesse dans les plans , de la vérité & de la facilité dans la touche des arbres , des eaux , des fabriques , de beaux effets & de la légereté dans les Ciels. Les figures qu'on y voit n'ont prefque jamais d'autre objet que celui d'animer la composition & de faire fentir la vérité & l'éloignement des plans. Sans exclure aucune de ces belles parties , qu'on ne fçauroit trop recommander , il eft aisé de concevoir ce que deviendroient ces mêmes payfages , déjà beaux par tous ces détails. Que ne diroient-ils point à l'efprit de tous les hommes , fur-tout de ceux qui feroient remplis d'Homere ? Lorsque voyant un lion chaffé & pourfuivi par des bergers , ils retrouveroient Ajax dans la fierté de fa retraite. *I. Liv.*

La vue d'un jeune frêne coupé fur le fom-

met d'une montagne par un bucheron, couvrant la terre de ses tendres branches, rappelleroit avec charme le souvenir du jeune Imbrius tué par Teucer. *Pag. 17. Liv. X.*

Ces deux sujets suffisent pour faire sentir mon idée ; elle me paroît d'autant plus juste, que si je veux croire qu'Homere eût perdu la vue quelques années avant sa mort, on peut du moins affurer que ce malheur a été précédé du plus exact & du meilleur coup d'œil qu'un homme puisse avoir ; qu'il étoit affecté des moindres effets de la Nature, & qu'enfin il les voïoit comme un Peintre.

J'ajoûterai, en finissant cette digression, que tous les Poèmes anciens, ou modernes, considérés sous ce point de vue, pourroient avoir souvent la même utilité. Il est vrai que les plus célèbres sont les plus avantageux à cet égard, d'autant que l'esprit & l'imagination saisissent plus volontiers les sujets qu'ils ont fournis, & rendent plus sensible le plaisir de les reconnoître. Cependant si l'Artiste veut agir avec plus de sûreté, son talent lui permet d'introduire, sur le devant de sa composition, un arbre, une pierre, ou tout autre corps sur lequel il peut



écrire sans affectation le nom de l'Auteur & l'endroit de son ouvrage dont il a profité ; le Peintre & le Poète y trouveroient un avantage. Il seroit peut-être à désirer que les Peintres héroïques se conformassent à cet usage , au moins quand leurs compositions leur en donneroient la facilité. Les Artistes , plus assurés d'être entendus , seroient moins renfermés dans un cercle constamment trop étroit , & qui semble se rétrécir tous les jours. La mort du fils de Phénops donne occasion à Homere , qui ne néglige rien , de nous prouver l'ancienneté de nos usages sur les procès par rapport aux successions. *Pag. 16. Liv. V.*

### III. T A B L E A U.

Page 30.

Vénus enleve Enée. Le sujet de ce Tableau est trop nécessaire pour ne pas le traiter. Le génie de l'Artiste doit profiter des variétés que présentent les détails ; ainsi la facilité de composer suffira pour éviter la ressemblance d'une action que l'Iliade nous a déjà présentée deux fois. En effet , Diomède arrêtant d'une main le Char & les chevaux dont il a fait un si grand éloge ; blessant Vénus d'un javelot qu'il tient de l'au-

## TIRÉS DE L'ILIADÉ. 37

tre ; la différence des objets ; celle de l'action ; le désordre d'un combat ; Vénus ou la beauté blessée ; un javelot dans le bouclier de Diomède ; Pandarus étendu & tué d'une flèche dans la tête : ces faits suffisent pour varier & enrichir une composition.

### IV. TABLEAU.

Le Tableau de la beauté dont on voit couler le sang , est toujours un objet intéressant. Page 32.

La Déesse lasse de soutenir Enée ; cet abandon , & la manière dont Apollon prend soin de ce Héros , forment un groupe très-difficile à bien composer , d'autant qu'il exige beaucoup de noblesse ; mais cette difficulté surmontée , c'est-à-dire , ce groupe bien trouvé , l'effet du Tableau est certain & magnifique. Diomède furieux est à pied & dans l'action d'un homme qui voudroit redoubler ses coups. L'Artiste peut faire voir derrière lui un lointain qui présente toutes les oppositions que son goût lui indiquera , soit de combattans , de terrain , & même de mer. Les autres figures de Vénus , de Mars & d'Enée , placées sur le nuage , se trouvent sur un plan lumineux , plus élevé , &

concourent à l'élégance de la composition.

Homere parle en cet endroit d'Enyo ; c'est Bellone animant le combat. Ce progrès , cette augmentation de mouvement ne fait rien au Peintre ; Bellone , telle qu'elle doit être , fera toujours Enyo pour lui. Mais ces différentes dénominations que les anciens ont souvent données aux figures , & qu'ils ont en conséquence ornées de différens attributs , causent souvent de grands embarras à la vue des monumens qui les représentent. Tous les instans de la culture du bled étoient marqués chez les Romains par une figure qui y présidoit , & qui occupoit une place dans le Laraire ; comment les distinguer aujourd'hui ?

#### V. T A B L E A U.

Page 34.

Vénus pâle , blessée , presqu'évanouie , soutenue , & pour ainsi dire portée par Iris , passe au milieu des combattans , & marche sur les morts. Plus ces deux Déeses auront de jeunesse , de beauté & de délicatesse , plus le contraste sera frappant.

## VI. TABLEAU.

Mars donne son Char à Vénus ; ce Dieu joint Page 34.  
 l'empressement de la secourir , aux soins dont  
 Iris est occupée pour placer la Déesse dans le  
 Char. Les nuages dont il est environné , donnent  
 un fond lumineux dont la richesse du sujet est  
 encore augmentée. Enfin les chevaux noirs de  
 Mars fournissent une magnifique opposition ; &  
 pour accorder les deux instans que présente le  
 Récit d'Homere , je placerois Iris dans le Char,  
 tenant déjà les rênes d'une main , soutenant Vé-  
 nus de l'autre , & répondant aux soins de Mars ,  
 ou plutôt d'un amant empressé ; je prendrois  
 d'autant plus ce parti , qu'il est confirmé par  
 le Tableau suivant.

## VII. TABLEAU.

Les chevaux de Mars conduisent les deux Page 34.  
 Déeses à l'Olympe. L'Artiste ne doit rien épar-  
 gner pour exprimer la rapidité de leur course.  
 Iris conduit le Char ; Vénus est presqu'éva-  
 nouie ; les nuages qui soutiennent ce beau grou-  
 pe & qui le représentent sur les premiers plans ,

laissent voir la terre décorée de tous les objets le plus au gré du Peintre.

### VIII. T A B L E A U.

Page 35. Lorsque Vénus est arrivée dans l'Olympe, elle tombe évanouie dans les bras de Dioné sa mere, qui étanche le sang de sa blessure.

Sans m'arrêter à ce médiocre détail, que le récit peut rendre supportable, & que la Peinture ne peut traiter avec un genre suffisant de noblesse, je prendrois la licence de représenter Vénus descendue du Char, au bas des degrés qui conduisent au Palais de Jupiter; je représenterois ce Palais absolument d'or, & je ferois accourir au secours de Vénus Dioné éplorée & les bras ouverts: on fera cependant toujours mieux de suivre le Récit d'Homere; il indique la composition dans laquelle il est vrai qu'il ne faut jamais oublier la Peinture de l'Olympe.

### IX. T A B L E A U.

Page 42. Apollon menaçant, présente son bouclier tout étincelant de lumiere à Diomède, qu'il oblige de s'arrêter. L'action de ce guerrier doit indiquer que les mouvemens de sa fureur sont



TIRÉS DE L'ILIADÉ. 41

suspendus par une force majeure ; cette idée & l'expression qu'elle peut exiger , doivent être la principale attention de l'Artiste , & présentent une différence entre la rage d'un homme & la colere d'un Dieu irrité par l'insolence. Apollon toujours sur un nuage , doit soutenir du bras droit Enée blessé & appuyé sur lui , tandis qu'il présente son bouclier à Diomède du bras gauche.

Au reste , on ne doit point critiquer la répétition des nuages que l'on voit dans le plus grand nombre de ces compositions ; il faut les regarder comme la voiture générale des Dieux. En effet , on ne fait point de scrupule de répéter les Chars , les chevaux , enfin tout ce qui est à l'usage des hommes ; on se plaît seulement à les varier. Les nuages sont encore plus susceptibles de cette variété ; non-seulement ils permettent de conserver l'action des Divinités qui les emploient , mais ils fournissent de grandes beautés de lumières , & sont d'un grand secours dans la composition , d'autant qu'ils ne contraignent l'Artiste ni pour la forme ni pour l'effet.

## X. T A B L E A U.

Page 42. Latone & Diane pansent la blessure d'Enée dans l'intérieur du Temple d'Apollon. Ce sujet peut être agréable par la situation de la scène, & grand par la nature des personnages. Ces Divinités doivent conserver dans une telle action la noblesse de leurs caractères, & l'intérêt d'un pareil secours rendu par deux femmes dont la beauté est exprimée selon leurs âges ; ces faits augmentent l'agrément d'une pareille composition. Il est inutile de dire que Diane est fille de Latone ; j'ajouterais que je ne connois aucun attribut consacré à cette Déesse. Pour embellir encore cette composition, on pourroit faire voir Apollon s'éloignant sur le nuage avec lequel il a conduit Enée dans ce Temple ; les Anciens en ont eu plusieurs découverts, on pourroit exprimer celui-ci de même.

## XI. T A B L E A U.

Minerve aidée par Hébé, attelle elle-même des chevaux dont les crins sont attachés avec des anneaux d'or ; Hébé a soin des roues à huit rayons ; elles sont de cuivre ; les jantes sont

d'or , & les moyeux d'argent ; les bandes sont travaillées ; le derrière du Char est relevé en demi cercle ; les courroies d'or & d'argent servent de soupentes ; l'extrémité du timon , auquel le joug est attaché , est orné par des courroies pareilles. Le Poète leur fait produire une richesse pour la Peinture ; car étant plus longues qu'il ne faut , elles donnent du jeu par leur excédent. Les harnois doivent vraisemblablement être traités dans le même goût que ces courroies.

L'action de ce Tableau prouve la simplicité des mœurs , conservée au milieu du luxe & des magnificences auxquels les hommes étoient parvenus du tems d'Homere. On peut inférer de cet endroit de l'Iliade , que les Rois , les Reines & les plus grands personnages , ne dédaignoient pas de se rendre à eux-mêmes des services d'un certain genre , puisqu'en effet Homere , un des Auteurs les plus attentifs au Costume , donne une pareille occupation aux Déeses. Cependant pour sauver en quelque façon une pratique si éloignée de nos mœurs , & si révoltante pour les usages de l'Europe , l'Artiste doit animer les Déeses de toute

la vivacité & de tout l'empressement possible. Cette ressource paroîtra aisément trop foible ; mais on pourra d'autant plus abandonner ce sujet , que la suite de cette action fournit d'autres sujets que la Peinture peut entreprendre. J'avoue cependant que j'abandonnerois à regret ces usages simples des premiers tems ; il est toujours bon d'en rappeler le souvenir pour faire voir que les plus grandes idées de l'humanité s'accordoient alors avec une simplicité ennemie de la mollesse.

## XII. T A B L E A U.

Page 70. Minerve & Junon traversent l'air & descendent de l'Olympe avec une rapidité à laquelle l'Artiste doit employer toute son expression. Les Déeses sont placées dans le Char décrit dans le Tableau précédent ; Junon conduit & anime les chevaux ; Minerve est armée de l'égi-de , ornée de la tête de Gorgone , du casque d'or ombragé de quatre pennaches ; elle tient une lance d'une grosseur & d'une longueur surprenante. Je ne voudrois cependant pas trop charger ce dernier article ; il y a de certaines proportions souffertes dans le récit qu'on ne

peut altérer impunément dans la Peinture.

## XIII. T A B L E A U.

Les deux Déesſes arrivées au confluent du Scamandre & du Ximois , après avoir environné leur Char d'un nuage , partent ſans toucher la terre , comme deux colombes qui planent , ſelon Homere , & s'avancent pour ſecourir les Grecs. Je ne diſſimulerai point que cette marche me paroît hardie & difficile à traiter ; mais quand on ſuit un Auteur tel qu'Homere , on ne hazarde rien. Quel garant plus ſolide pourroit-on avoir ? Au reſte , la beauté du payſage eſt autorifée par le confluent des deux fleuves ; le combat vu dans le lointain ; la marche ſinguliere , mais animée des deux Déesſes ; leurs armes décrites dans le Tableau précédent ; toutes ces circonſtances ſont heureuſes pour la Peinture. Le Sueur a traité deux figures de Saintes dans cette même poſition , & les a rendues avec ſon élégance & ſa précision ordinaire , tant il eſt vrai que l'eſprit du Peintre fait tout paſſer , & ſçait même rendre agréable ce qui paroît impraticable au premier aſpect. Page 734



## XIV. T A B L E A U.

Page 74. Diomède à l'écart du combat , se repose & lave sa blessure fans quitter ses Armes ; il est auprès de son Char ; ses chevaux peuvent être en sueur pour marquer la fatigue qu'ils viennent d'éprouver : Sthénéus son Ecuyer , est placé dans le Char. Minerve parle à Diomède avec action.

## XV. T A B L E A U.

Page 78. Homere est si fécond pour la Peinture , que ce même événement fournit encore un sujet ; il décrit l'instant auquel Minerve fait descendre Sthénéus , & se place avec Diomède dans le Char pour le ramener au combat. La noblesse des caractères , la vivacité de l'action , sont les principaux moyens de ces sortes de Tableaux ; un Artiste dépourvu de noblesse & de feu , ne doit jamais les entreprendre.



## LIVRE SIXIÈME.

## I. TABLEAU.

**DIOMEDE & GLAUCUS** font un échange Page 153.  
de leurs armes, pour ainsi dire, au milieu du combat. Cette action facile à traiter en Peinture, ne doit point être négligée, non-seulement par rapport au texte d'Homere, mais par rapport aux usages des Anciens, que les Artistes ne peuvent trop s'attacher à conserver. La conduite de ces deux guerriers exprime la maniere dont on pouvoit, sans deshonneur, s'écarter de la bataille ; elle autorise par conséquent le tête-à-tête & les conversations particulieres que les Modernes ont voulu & veulent encore tourner en ridicule. Les deux Chars attachés groupent heureusement dans la composition dont il s'agit : le changement ou du casque ou du bouclier, suffiroit pour marquer la principale action de ce sujet.

## II. TABLEAU.

**La Reine Hécube** accourt pour embrasser son Page 153.

fils Hector. Les allarmes doivent être exprimées sur son visage , d'autant plus qu'elle est mere : cette vieille Princesse doit être représentée avec noblesse ; sa naissance & son état exigent cette attention. La situation d'Hector demande que ses mouvemens soient animés ; ces deux positions forment un beau contraste. Hécube étoit Reine ; on peut la caractériser par une couronne. Cette composition , simple en elle-même , est embellie par le lieu de la scene ; elle se passe dans la cour du Palais de Priam ; ce que l'Architecture a de plus riche peut être employé. Il est impossible de donner dans ce Tableau une idée de 50 beaux Pavillons qui précédoient l'entrée de ce Palais , & dans lesquels les fils de ce Roi étoient logés avec leurs femmes ; mais l'Artiste doit en être instruit pour se persuader qu'il peut représenter dans la façade & les autres parties du bâtiment , les objets les plus magnifiques de plan & d'élévation.

### III. T A B L E A U.

Page 158. Hécube dans un cabinet doré richement , & dans lequel il ne faut point oublier les cassolles  
lettes

lettres fumantes , fait choix du plus beau de ses tapis pour le présenter à Minerve ; des femmes occupées à les déployer ainsi qu'à les replier , fournissent un Tableau agréablement varié : indépendamment du mérite de ce sujet , il est intimément lié à l'action.

## IV. T A B L E A U.

L'intérieur du Temple de Minerve présente Page 159.  
une foule de Troyennes , dont les gestes & les bras élevés indiquent les prières à la Déesse , & par conséquent le malheur de leur situation. Cette foule est à la suite de la Reine Hécube , qui présente le tapis à Theano la Prêtresse. Je préférerois cet instant à celui de placer ce même tapis sur les genoux de la figure. Dans la première disposition , la statue demeure découverte , & la Prêtresse laisse un intervalle entre elle & cette même statue. Dans la seconde , elle est obligée de monter pour la parer du tapis ; cette action cache non-seulement plusieurs parties d'une figure qu'Homere nous dit être assise , mais elle exige encore des attitudes basses & ignobles. Il me semble qu'en ce cas l'offrande suffit pour indiquer l'usage qu'on doit en

faire ; de plus , cet usage peu important en lui-même , est indiqué par Homere , dont je suppose que le Poëme est présent à l'esprit , ou plutôt dont on tient le livre en considérant la suite de ces Tableaux.

## V. T A B L E A U.

Page 161. Hector avec des yeux qu'allume le feu de la colere & de l'indignation , fait des reproches à Paris , qu'il trouve dans son Palais visitant ses armes , tandis qu'Hélène travaille environnée de ses femmes. Le contraste des occupations du mari & de la femme , est heureux pour la Peinture ; mais il rappelle finement combien celle de Paris est déplacée dans le tems des combats dont la Ville de Troye est environnée. Le courroux d'Hector armé , présente une opposition d'autant plus belle , que le sujet s'y trouve renfermé. Je crois que pour exprimer l'action de Paris , ses armes doivent être attachées contre le mur , & le Prince les doit considérer les bras croisés.

## VI. T A B L E A U.

Le Tableau d'Hector , d'Andromaque , de la Nourrisse qui porte Astianax , est simple & rem-



## TIRÉS DE L'ILIADÉ. 51

pli d'intérêt ; le lieu de la scène au bas du mur d'une Place de guerre , le rend encore plus touchant. L'Artiste doit lire les propres paroles d'Homere pour s'affecter davantage d'un sujet qu'il a décrit fort légèrement, mais suffisamment ; car Homere a senti plus qu'un autre les différences que l'on doit apporter dans la touche , & les nuances sont aussi nécessaires au Peintre qu'au Poète ; leur principe est également fondé sur la Nature , source commune où les Poëtes & les Peintres doivent puiser.

### VII. TABLEAU.

L'adieu d'Hector , la douleur tendre du mari Page 174.  
& de la femme variée selon le sexe & le caractère ; l'effroi de l'enfant à la vue du Pennache , produisent une composition traitée déjà plus d'une fois \* ; elle méritera toujours l'attention des Peintres : un sujet dont les sentimens sont justes & bien placés , ne peut être trop souvent entrepris ; mais il est absolument nécessaire dans cette suite.

\* Voyez la Fosse à Versailles.

## VIII. T A B L E A U.

Page 176. Andromaque au milieu des femmes éplorées devant leurs ouvrages ; cette Princesse en pleurs elle-même. Ces objets présentent une suite de l'action précédente , & fournissent un de ces Tableaux touchans par les objets , & plus encore par les idées qu'ils rappellent ; ces impressions font dans le cœur ; & ce qui les réveille ou ce qui les fait naître , est toujours d'un succès assuré dans tous les Arts.

## IX. T A B L E A U.

Page 177. On pourroit peindre Hector & Paris sortans de la Ville pour aller au combat ; leur démarche doit être fiere & animée. Paris plus jeune qu'Hector , est aussi plus léger. Les murailles de la Ville serviroient de fond à ces deux figures ; cette bâtisse n'occuperoit qu'une partie de ce même fond ; les paysages , les combattans enrichiroient l'horison , & serviroient en même tems à indiquer l'objet de la marche des deux guerriers.

---

---

*LIVRE SEPTIÈME.*

## I. TABLEAU.

**M**INERVE & APOLLON près d'un grand Page 213.  
 chêne. Ces figures dépourvues d'action ne peuvent avoir d'autre caractère que celui de la curiosité animée des deux Divinités, & qu'on désigne par les regards avides avec lesquels elles fixent les combattans : on doit, ce me semble, les représenter debout ; cette attitude est une suite plus marquée du sentiment qui les conduit en cette occasion.

## II. TABLEAU.

Les neuf Princes se présentent pour le combat proposé par Hector : les armées sont rangées en bataille : les Princes tirent au sort dans le casque d'Agamemnon. Le texte dit que chacun fit sa marque. Ainsi on peut leur faire tenir ce que l'on voudra ; une pierre, un morceau de bois, tout est bon. D'ailleurs, les figures sont trop petites pour distinguer de pareils objets. L'attention à tenir quelque chose est suf-

fiſante ; mais la joie d'Ajax , en faveur duquel le ſort a décidé , eſt néceſſaire à faire ſentir ; la façon dont il préſente ſa marque , eſt un moyen des plus aſſurés pour faire ſentir l'action des autres. Ce paſſage ſemble nous apprendre que l'écriture n'étoit pas plus familière aux Héros de ce tems , qu'à nos anciens Chevaliers.

### III. T A B L E A U.

Page 233. Hector & Ajax ayant été ſéparés par les Hérauts , dont l'action ne doit pas être douteuſe , ſe font des préſens ; l'un donne ſon épée , l'autre ſon porte-épée de pourpre ; leurs armes ſont délabrées par les coups qu'ils ſe font portés ; on voit auprès d'eux les groſſes pierres qu'ils ſe font lancées. D'ailleurs , l'approche de la nuit eſt eſſentielle à repréſenter. On ne doit point oublier que les deux armées ſont toujours en préſence , & que dans ce Tableau , ainſi que dans celui qui le précède , le grand chêne , auprès duquel on a vu plus haut Apollon & Minerve , eſt abſolument néceſſaire à rapporter : le ſite eſt le même , mais les actions ſont différentes ; d'ailleurs , un Artifte eſt tou-

## TIRÉS DE L'ILIADÉ. 55

jours le maître de prendre son terrain du côté qui lui convient ; il n'est obligé que de représenter un chêne. Mais dans ces deux dernières compositions , Minerve & Apollon métamorphosés en Autours , sont perchés sur cet arbre : les Autours sont des oiseaux noirs.

### IV. TABLEAU.

Le grand bucher sur lequel on brûle tous les corps des Grecs , & ces corps apportés de tous les côtés dans des chariots , fournissent une composition des plus riches. Page 236.

### V. TABLEAU.

Le Hérault \* des Troyens introduit au milieu du Conseil des Grecs : Agamemnon leve son sceptre vers le Ciel pour jurer & faire serment qu'il accepte la trêve. C'est une cérémonie des Anciens dont la Peinture doit conserver l'usage. Il est toujours bon de rappeler à l'idée de l'Artiste , que ce Conseil est tenu dans une tente ainsi que celui que l'on a vu plus haut, *Tableau II. Liv. I.* Page 233.

\* Voyez son habillement dans l'Avertissement.



## VI. T A B L E A U.

Page 245. Les Grecs environnent leur camp de murailles & le flanquent de Tours. On pourroit réunir le quatrième Tableau dans celui-ci , faire voir tous les soldats occupés à bâtir , tandis que d'autres portent les morts sur le bucher ; & comme les Troyens firent de leur côté la même cérémonie , elle pourroit enrichir l'horizon qui seroit terminée par une portion de la Ville. Mais je craindrois que cette quantité d'objets ne chargeât & n'offusquât trop la composition ; ainsi je représenterois seulement ces retranchemens des Grecs : la joie que causa cette trêve dans la Ville & dans le Camp , est admirablement décrite & peinte par Homere , mais elle ne peut être rendue par la Peinture.

---



---

*L I V R E H U I T I E M E.*

## I. T A B L E A U.

Page 273. **J**UPITER sur son trône , placé sur le plus haut de l'Olympe , environné des Dieux : on peut voir la terre au-dessous des nuages & ca-

## TIRÉS DE L'ILIADÉ. 57

caractériser l'aurore. Cette opposition d'une lumière sourde avec la lumière supérieure , peut être avantageuse à la Peinture ; mais pour remplir les idées du texte & le suivre jusques dans la fiction , je ferois pendre de l'Olympe la chaîne d'or que Jupiter emploie pour comparer son pouvoir à celui des autres Dieux ; je crois que cette idée , dont l'exécution est neuve en Peinture , feroit honneur à l'Artiste ; elle serviroit à caractériser incontestablement ce Tableau de l'Iliade.

### II. T A B L E A U.

Jupiter arrive dans son Temple sur le sommet du Mont Ida ; les parfums brûlent sur l'Autel ; son Char est d'or & groupe heureusement devant la porte de ce même Temple ; ses Chevaux sont treffés d'or ; le Dieu est couvert d'armes éclatantes. Ce Tableau qui doit être clair & lumineux , produira le plus grand effet ; mais il faut convenir que la majesté & l'action dignes de Jupiter , présentent d'autant plus de difficultés , que ce Dieu est seul dans cette composition : il est vrai que l'Artiste étant le maître de la largeur de ses Tableaux , peut tenir celui-ci fort étroit. Page 276.

## III. T A B L E A U.

Page 279. Jupiter assis sur le haut du Gargate ou d'une montagne lumineuse , environné de sa gloire , tient ses balances , dont un côté l'emporte sur l'autre ; son Char est à ses côtés ; il pèse le combat dont l'Artiste doit donner une idée dans une plaine éloignée , & il doit fixer les regards du Dieu sur cet objet.

## IV. T A B L E A U.

Page 279. Un cheval du Char de Nestor blessé , met les autres en desordre d'autant plus qu'il est tombé ; le maître du Char fait ses efforts pour couper les traits avec son épée : on voit d'un côté Hector qui s'avance avec ardeur sur Nestor pour le percer , & Diomède qui accourt pour le secourir. Ces trois Chars , dont les directions & les situations sont différentes , doivent fournir une composition noble & de mouvement. L'Artiste ne doit point oublier qu'il y a toujours deux hommes dans chaque Char , le Combatant & l'Ecuyer qui tient les rênes.

## TIRÉS DE L'ILIADÉ. 59

### V. T A B L E A U.

Jupiter dans le Haut du Ciel ; la terre obs- Page 283  
curcie par des nuages traversés par plusieurs éclairs : le foudre tombe aux pieds des chevaux de Diomède ; ils se cabrent. Nestor simplement désigné par la vieillesse , laisse échapper les rênes. Le Char d'Hector doit être placé à quelque distance du premier en opposition , c'est-à-dire , en face , & courant sur l'autre : l'Ecuyer d'Hector sera représenté tombé mort & percé d'un dard.

### VI. T A B L E A U.

Agamemnon tenant un grand voile de cou- Page 290  
leur de pourpre sur le Vaisseau d'Ulyssé , parle aux Grecs pour les animer. Ce Tableau possible en lui-même , ne fournit point un sujet que l'on puisse traiter ; l'action de ce Prince auroit peine à se distinguer : d'ailleurs , ces petits Vaisseaux tirés à terre & présentés comme principal objet , choquent trop nos usages & démentent trop les idées que l'on se plaît à avoir de la flotte des Grecs. On la compare toujours , même sans en convenir , à la marine moderne.

Je n'oserois donc conseiller d'entreprendre cette Peinture ; il suffira de représenter l'instant qui suit celui-ci.

Page 292. Une aigle en l'air laisse tomber un faon de biche auprès de l'Autel auquel Agamemnon & les principaux Grecs sacrifient ; on ne sçauroit trop exprimer leur douleur & leur faiblesse à cette occasion. Les sacrifices sont toujours riches , & d'autant plus susceptibles de variété, que celui dont il est question est interrompu par cet événement.

#### VII. T A B L E A U.

Page 305. Les deux Déeses , Minerve & Junon , dans le même Char , présenteroient la répétition du sujet qu'on a vu plus haut dans le Tableau XII. du V. Livre ; mais Iris avec des ailes d'or , qui vole à elles & qui fait arrêter leur Char , en leur montrant de la main Jupiter irrité , présente non-seulement une grande variété , mais un surplus de richesse & d'action.

#### VIII. T A B L E A U.

Page 308. Les heures empressées autour de Junon & de Minerve dans l'enceinte du Palais de Jupi-



ter , ouvrent la porte , tiennent les chevaux , ou donnent la main aux Déesſes pour deſcendre de leur Char : on voit dans l'éloignement les autres Dieux aſſis ſur des Trônes d'or ; on peut en marquer deux vaquans auprès de Jupiter & aux côtés l'un de l'autre , pour indiquer que la femme & la fille du maître des Dieux vont s'avancer pour les occuper.

---

LIVRE NEUVIÈME.

I. TABLEAU.

**L**ES députés d'Agamemnon & des principaux Grecs , précédés des Hérauts , arrivent dans la tente d'Achille ; ce Héros joue de la lyre & Patrocle l'écoute ; l'un & l'autre ſont deſarmés. Quand Homere auroit écrit pour la Peinture , il n'auroit pas indiqué autrement l'inaction d'Achille & le peu de part qu'il prenoit à toutes les horreurs de la guerre. Cette lyre , en effet , ne peut laiſſer aucun doute , ni dans le Récit , ni dans le Tableau.

Je ne connois point une plus belle allégorie que celle des prières : on pourroit , abſolument

parlant , en faire un Tableau ; mais il seroit triste & peu piquant , & la Peinture répondroit mal à l'esprit de la Poësie.

## II. T A B L E A U.

L'Épifode de Méléagre fournit quatre Tableaux qui méritent d'être traités ; si l'on trouve qu'ils interrompent trop le fil du Poëme , on peut ne les point exécuter , ou plutôt on pourroit rassembler les Epifodes à la fin de chaque Poëme , non-seulement pour rendre la justice que mérite l'imagination du Poëte , mais pour conserver à la Peinture toutes ses richesses.

Page 383. Diane dans le Ciel , assise sur un Trône d'or à côté de celui de Jupiter. La Déesse animée parle avec action. On voit un combat sur terre entre les Curètes & les Etoliens. Les représentations de ce genre ne demandent que la plus simple indication ; on ne les place ordinairement que pour prouver l'exactitude ; & les Dieux qui voient de l'esprit , n'ont pas besoin , dans ces occasions , d'avoir toujours les yeux sur l'objet dont ils s'entretiennent.

## TIRÉS DE L'ILIADÉ. 63

### III. TABLEAU.

Méléagre accompagné d'un grand nombre de chasseurs , & dans l'action que l'ardeur de la chasse a coutume d'inspirer ; Méléagre , dis-je , tue le terrible sanglier. Cette action est la seule contrainte de l'Artiste ; tout le reste est à sa disposition. Page 386.

### IV. TABLEAU.

Méléagre mécontent , retiré dans une chambre de son Palais , ne veut prendre aucun parti dans la guerre ; son Pere , c'est-à-dire un vieillard , lui présente des armes ; sa mere joint ses larmes aux prieres de son mari : on doit distinguer ses refus. La Peinture nous présente plusieurs moyens pour les exprimer. Ces parties de l'esprit ont souvent leurs difficultés , mais elles donnent du ressort au génie ; elles sont dans la Nature , & la recherche des expressions est l'étude la plus flatteuse d'un Artiste. Page 390.

### V. TABLEAU.

La belle Cléopatre , femme de Méléagre , aux pieds de ce Heros ; elle pleure ; elle le presse & le touche ; il prend ses armes. Page 391.

Cet épisode feroit d'autant plus agréable à traiter feul pour la décoration d'un cabinet , que la fin de l'action prouve le pouvoir d'une femme aimée , qui l'emporte ordinairement fur toutes les autres confidérations : cette action conduit encore l'esprit au bonheur d'être attaché à une femme vertueufe ; elle n'exige que le juſte & l'honnête. Que de maux arriveront encore par les raifons contraires !

---



---

L I V R E D I X I E M E .

I. T A B L E A U .

Page 454. **A**GAMEMNON fe leve , c'est-à-dire , que l'on voit fon lit auprès de lui. Dans le moment qu'il fe couvre de la peau d'un lion d'une énorme grandeur , & qu'il prend fa pique qu'un Efclave lui préfente , Ménélas arrive ; ſes épaules font couvertes d'une peau de léopard ; ſa tête eſt caſquée , & il tient ſa pique. La ſcene ſe paſſe dans la tente d'Agamemnon. On peut prendre la licence d'introduire une ou pluſieurs lampes pour éclairer cette compoſition : il eſt cependant vrai qu'Homere ne fait aucune mention

## TIRÉS DE L'IILIADE. 65

tion de cette lumière , facile à supposer , & très-inutile à rapporter dans ses Vers.

Les détails de ce Livre font de la plus grande beauté quant à la vivacité des descriptions ; mais ils se passent dans la nuit. Il seroit ridicule d'entreprendre de les rendre par la Peinture ; elle ne peut exprimer que ce qu'elle voit : de plus , ces faits ne sont point assez importans , quant à l'action du Poëme , pour les éclairer.

---

## LIVRE ONZIEME.

### I. TABLEAU.

**J**UPITER envoie la Discorde souffler son venin sur le camp des Grecs. Je prendrois la licence de faire planer cette Divinité sur leur camp , facile à distinguer par les bords de la mer & par les Vaisseaux tirés à terre ; manoeuvre qui se répète encore aujourd'hui pour les felouques à la côte d'Italie , principalement de Naples & de Sicile , & qui étoit en usage dans ces tems reculés , comme on le verra dans l'Odyssée , *Liv. II. Tabl. V.* Homere fait descendre la Discorde sur un Vaisseau , d'où elle

Page 4.



parle à toute l'armée. Le Peintre , non-seulement rendroit mal cet instant , mais il ne pourroit même en donner une idée , la Peinture & la Poésie n'arrivant pas toujours à l'expression par les mêmes voies. Pour rendre cette description telle qu'elle est donnée , une figure de femme , dont on ne peut augmenter la grandeur , seroit absorbée par le seul espace , indépendamment du volume d'une flotte & de l'armée à laquelle elle parle. Au reste , la Discorde pâle & livide , les yeux grands & cernés , a des serpens pour attributs ; elle en tient à la main ; elle en est ceinte. Il ne s'agit ici que de ce dernier fait ; les autres caractères ne sont rapportés que pour les occasions où cette Déesse infernale fera représentée sur le devant d'une composition.

## II. T A B L E A U.

Page 15.

Les fils d'Antimaque demandent la vie à Agamemnon ; ils ont abandonné les rênes de leurs chevaux ; ils sont à genoux ; l'effroi & la pâleur sont peints sur leurs visages. On doit juger par la façon fière & terrible dont ce Roi fait pousser son Char contr'eux , qu'il ne leur

## TIRÉS DE L'ILIADÉ. 67

fera point de quartier ; il paroît en effet au moment d'en percer un avec sa pique.

### III. TABLEAU.

Jupiter encore placé dans l'éloignement, avec Page 19.  
la seule différence d'être ici représenté sur le Mont-Ida, fait sentir autant qu'il est possible, dans une pareille distance, qu'Iris est envoyée par ce Dieu, c'est-à-dire, qu'il la regarde & qu'il a le bras étendu de son côté. Cette Messagere des Dieux avec des ailes d'or, donne des conseils à Hector ; elle est toujours en l'air & montre de la main celui qui l'envoie. Hector l'écoute dans son Char arrêté à quelque distance des murailles de la Ville, qui fournissent un beau fond ; au moins pour une partie du Tableau. Le Mont Ida ou les autres lointains, à la volonté de l'Artiste, ne sont nullement embarrassans.

### IV. TABLEAU.

Paris derrière la colonne du tombeau d'Illus, Page 36.  
tire une fleche sur Dioméde, & lui perce le pied dans le tems que ce dernier prend le bouclier d'Agastrophus qu'il a tué. Malgré la variété des blessures qu'Homere a soin de rappor-

ter , & le détail dans lequel il entre presque toujours , il ne dit point quelle partie du pied fut blessée ; l'Artiste prendra donc celle qui conviendra le mieux à sa composition : mais il doit se souvenir que la flèche tient en quelque façon le pied arrêté & cloué à la terre ; par conséquent elle entre par le dessus du pied. Ulyffe accourt pour secourir Diomède.

Je suis bien aise que le Peintre ait une occasion de conserver l'usage des Anciens sur la dépouille des armes ; ils sacrifioient leur vie pour enlever celles de leurs ennemis , ou conserver celles qui leur appartenoient ; leur honneur s'y trouvoit réciproquement attaché. Au reste , je ferois prendre à Diomède le bouclier préférablement à toutes les autres armes ; sa forme est plus marquée , plus heureuse , & détermine peut-être plus l'action : Homere lui fait prendre aussi le casque. L'Artiste est le maître de choisir , ou de lui faire tenir l'un , & ramasser l'autre tandis qu'il a lui-même toutes ses armes.

#### V. T A B L E A U.

Page 56. Nestor a conduit Machaon blessé dans une

## TIRÉS DE L'ILIADE. 69

tente : Hécamède leur présente des rafraîchissemens. Ils ont à leurs côtés une table de bois précieux , montée sur un pied dont la couleur est bleue céleste ; on voit sur cette table quelques plats & la coupe de Nestor , dont Homere fait la description suivante. Mais je dois dire auparavant que Patrocle arrive dans la tente lorsqu'ils sont dans cette situation.

» Cette coupe étoit d'une rare beauté , &  
» ornée de cloux d'or ; elle avoit quatre an-  
» ses soutenues chacune de deux colombes d'or ;  
» il n'y avoit point d'homme qui pût la sou-  
» tenir quand elle étoit pleine , mais Nestor la  
» soutenoit facilement. «

Cette description est nécessaire pour la Peinture de la coupe , mais elle est utile pour donner aux Artistes une idée de la belle vieillesse de Nestor pour les représentations qu'ils seront obligés d'en faire.

### VI. TABLEAU.

Eurypile est couché sur des peaux de bœuf : Page 75.  
Patrocle coupe le trait qui lui perce la cuisse ;  
des Esclaves tiennent à ses côtés un vase , une

jatte , des plats & des linges pour panser la blessure : la scene se passe dans une tente.

Je ne dois pas finir ce Livre sans ajouter qu'il est rempli de combats , si bien & si vivement décrits , qu'il n'y en a aucun qui ne pût fournir un Tableau ; ils sont même suffisamment variés par le récit , mais ils ne le sont point assez pour la Peinture.

---

## L I V R E D O U Z I E M E .

### I. T A B L E A U .

Page 109. **A**POLLON & NEPTUNE occupés à détruire les murailles que les Grecs avoient élevées pour la défense de leur camp.

On a traité ce Tableau , *Liv. VII, Tabl. VI*, mais on ne doit pas redouter la répétition du site. Ces murailles avoient une étendue , & ces Dieux renversent une portion différente de celle qu'on a vu élever. Je croirois qu'Homere fait ce récit par anticipation , & qu'il rapporte au commencement de ce Livre , un événement qui n'arriva qu'après la prise de Troye ; &



## TIRÉS DE L'ILIADÉ. 71

comme ce Tableau pourroit interrompre le fil de l'action , il sera facile de le rapporter à la fin , si jamais on exécute la fuite que je propose ; mais en quelque lieu qu'il soit placé , le sujet est beau à traiter. Neptune à la tête de huit fleuves , dont Homere donne les noms , & qui doivent être personifiés , travaille au renversement de ces murailles ; Jupiter même y contribua ; ainsi on peut le faire présider à cette action. L'exacte observation du passage fournit la plus ample richesse ; j'exhorte l'Artiste à le lire , ainsi que le plus grand nombre des autres ; ces extraits auront rempli leur objet le plus essentiel , si la lecture d'Homere en est la suite.

### II. TABLEAU.

Au milieu de l'affaut que donnent les Troyens, Page 125.  
dans lequel on voit des créneaux renversés ,  
des fondemens attaqués par des leviers , &c.  
le combat de l'aigle & du grand serpent que  
le premier emportoit , & qui se recourbant  
sur lui-même , perce son ennemi , mérite d'être  
représenté. L'impression que ces sortes d'augures  
faisoient sur les Anciens ; celle que

causa dans cette occasion cet événement , le rendent d'autant plus nécessaire , qu'il enrichit l'air & qu'il suspend de part & d'autre toutes les actions de mouvement , & jette les deux armées dans la surprise.

### III. T A B L E A U.

Page 145. Dans le nombre infini d'actions & de mouvement que fournit cette attaque , la pierre lancée par Hector contre la porte , me paroît un instant à préférer , d'autant que cet événement termine l'assaut. On peut représenter la pierre déjà lancée , parcourant l'air , ou plutôt ayant brisé la porte ; elle occupe une partie de son ouverture ; & cette ouverture laissant voir les Grecs étonnés & fuyans , présente aussi des plans différens & des jours opposés ; effets certains , & que les Artistes doivent chercher avec soin , & qu'ils ne doivent point laisser échapper quand ils s'offrent aussi naturellement.



## LIVRE TREIZIÈME.

## I. TABLEAU.

**I**L feroit hardi , mais piquant , de peindre le Page 163.  
 Palais de Neptune dans le fond de la mer ; Homere se contente de l'indiquer ; on peut aussi se dispenser de le traiter. Cependant , pour donner une idée de la lumiere rompue qu'on pourroit employer dans ce Tableau , & qui me paroît sa plus grande difficulté , les jours qu'on a pû observer sous la cascade de Narni en Italie ; ceux que l'on a pû voir chez le Roi Stanislas \* , peuvent servir à l'exécution de ce Palais , singulier dans toutes ses parties.

## II. TABLEAU.

Il n'en est pas de même du sujet qu'Homere nous fournit ensuite ; on doit y représenter Neptune sur la mer armé & monté sur son

\* Ce Prince recommandable par un si grand nombre de vertus , intelligent amateur des Arts , a disposé des cascades ou des napes d'eau à toutes les fenêtres d'un appartement d'été , dans une de ses maisons de campagne en Lorraine.

Char, accourant à la côte sur laquelle les Vaif-  
seaux des Grecs font rangés ; objet dont une  
partie de l'espace ou du lointain est enrichie.

## III. T A B L E A U.

Page 170. Neptune toucha les deux Ajax avec son scep-  
tre ou sa haste, & leur inspire un nouveau cou-  
rage.

Le reste de ce Livre représente les combats  
les plus vifs & les plus variés ; mais, comme  
je l'ai dit plus haut, la Peinture ne peut entre-  
prendre ces sortes de sujets dans la crainte d'u-  
ne trop grande répétition, du moins apparente  
dans les dispositions générales du Tableau.

## LIVRE QUATORZIEME.

## I. T A B L E A U.

Page 279. **J**UPITER méditant sur le Mont Ida, est ap-  
perçu par Junon assise sur un trône d'or. On  
peut, je crois, pour rendre la composition plus  
riche, prendre la licence de placer plusieurs  
autres Dieux & Déeses aux côtés de Junon,  
également sur des trônes d'or. Homere, il est

## TIRÉS DE L'ILIADÉ. 75

vrai , ne le dit point , peut-être pour éviter une répétition , dans le fond assez inutile , & que je n'ai proposé que pour meubler un Tableau qui seroit un peu nud sans un tel secours.

### II. T A B L E A U.

Junon seule dans son appartement que Vulcain a travaillé pour elle. Cette circonstance apprend assez à l'Artiste qu'il peut employer toute la magnificence des métaux dans cette décoration. La Déesse est environnée de tout ce que les femmes peuvent rechercher pour être plus en état de plaire : les parfums , les boîtes aux essences , les vases , &c. doivent être placés autour d'elle. L'Artiste aura soin de ne pas s'écarter , dans leur représentation , des formes antiques & simples. Junon sera donc à sa toilette , formant , au dire d'Homère , cent boucles de ses beaux cheveux ; les pendans de ses oreilles ont trois pendeloques : la robe que Minerve lui a brodée est auprès d'elle ; elle est remplie de figures agréables ; on la doit orner d'agrafes d'or ; & il est nécessaire aussi de faire grouper , avec toutes les richesses agréables de ce Tableau , le

Page 281.



voile très-fin que la Déesse doit mettre sur sa tête.

### III. T A B L E A U.

Page 282. Junon parle à Vénus avec amitié pour la séduire ; elle la conduit à l'écart & éloignée des autres Dieux , qui doivent être par conséquent représentés sur un plan plus éloigné : Vénus lui donne sa ceinture ; c'est un tissu diversifié , apparemment par ses couleurs. Si une telle diversité tomboit sur la variété du tissu , elle seroit indifférente dans cet ouvrage. C'est à l'occasion de cette ceinture que la Peinture est bien inférieure à la Poésie ; mais on ne peut changer l'essence des récits & des points donnés.

### IV. T A B L E A U.

Page 287. Junon aborde le sommeil ; on la voit entrer dans l'antre où ce Dieu fait son séjour , & dans lequel il paroît couché sur un lit de mousse.

L'Artiste peut donner l'effort à son imagination , pour exprimer les environs de cette demeure , & rappeler par les objets de convenance & de vérité tout ce qui peut procurer aux hommes le repos si nécessaire & si con-

folant , qu'il n'est pas étonnant que les Anciens en aient fait un Divinité. On est d'autant moins contraint dans cette Peinture , qu'Homere n'est entré dans aucun détail : on pourroit remarquer à ce sujet que ce grand homme a souvent eu l'adresse de négliger les petites descriptions. Cet artifice ne peut avoir d'autre principe que la grandeur & la justesse du génie , qui n'aiment point à interrompre l'action. Le Poète est en ce cas semblable au Peintre ; il évite de représenter dans une grande composition un petit Tableau terminé , pour ne détourner ni l'œil ni l'esprit de l'objet qu'il représente.

Pour revenir au Tableau dont il s'agit ; je ferois la caverne peu profonde dans le dessein de laisser distinguer la figure dominante & les songes différens , formés par des vapeurs légères dont le Dieu doit être environné. Cet antre seroit placé dans un paysage tranquille , mais austere , l'image d'une nature heureuse , fraîche & arrosée par un ruisseau qui formeroit une ou plusieurs cascades , pour appeller le bruit des eaux , ce grand ami du sommeil & de ses avant-coureurs , le calme & la rêverie. On pourroit répandre autour de cette caver-

ne , & jeter sur les différens plans du terrain , quelques pieds de pavot , dont la fleur & la feuille font également riches dans la Peinture. Les attributs absolument physiques ; tel que celui-ci , ne perdent jamais leurs droits : c'est-à-dire , qu'ils font toujours amis de l'esprit ; ils existent avec la Nature. La même raison m'engageroit à donner au Sommeil des ailes de chauve-souris ; leur forme piquante pour le dessein , porte un caractere distinctif qui ne laisse aucun doute , & qui détermine dans l'instant la Divinité que l'on veut peindre. Enfin , je crois que ce même Sommeil , cet objet si utile & si chéri , ne peut être représenté que beau , tranquille , reposé , & dans un âge fait & formé. La richesse & la magnificence du Char de Junon , arrêté devant la Caverne du Sommeil , produiroient un contraste heureux dans un site pareil à celui que je propose.

## V. T A B L E A U.

Page 291. Le Sommeil & Junon sont partis ensemble dans le Char de la Déesse ; on le voit arrêté dans la forêt du Mont Ida , tandis que Junon monte du côté de Jupiter , qu'on doit apper-

## TIRÉS DE L'ILIADÉ. 79

cevoir sur un plan plus élevé : le Sommeil se cache derrière les arbres.

### VI. TABLEAU.

Junon arrivée à la Cime du Mont Ida : Jupiter enflammé d'amour lui tend les bras. Le Sommeil en forme d'oiseau noir est perché sur un sapin peu éloigné du Dieu qu'il regarde , sans en être aperçu. Page 291.

### VII. TABLEAU.

Jupiter est endormi : la tête de la Déesse est nonchalamment panchée sur son sein ; elle ne dort point ; on doit au contraire remarquer en elle toute la satisfaction d'une femme contente de ses charmes & de son adresse. Cette composition fine & délicate , demande toutes les expressions de trait & de pinceau dont la Peinture est capable. Cependant , si ce Tableau paroïssoit trop difficile à rendre , comme il l'est en effet , on pourroit le supprimer , celui qui le précède suffisant pour l'action du Poëme. Page 291.



---



---

*LIVRE QUINZIÈME.*

## I. T A B L E A U.

Page 331. **J**UPITER en courroux , careffé & calmé par Junon. On doit donner à cette Déesse un air faux & coquet. Les Tableaux du genre de celui-ci & du précédent , pour être simples & peu chargés , me paroiffent les plus difficiles de la fuite & n'ont qu'un objet , & cet objet doit fatisfaire ceux qui font remplis de la lecture d'Homere ; ainfi par les mêmes raisons on pourroit encore supprimer celui-ci.

## II. T A B L E A U.

Page 335. Tous les Dieux à table dans l'Olympe viennent au-devant de Junon , & lui présentent une coupe , mais elle ne la prend que de la main de Thémis : ces foules nobles & héroïques ne font point difficiles. L'empressement est la seule action de ce Tableau ; & toutes les expressions qui ne feront ni basses ni ignobles , font bonnes pour ce sentiment.

## III.



## TIRÉS DE L'ILIADÉ. 81

### III. TABLEAU.

Minerve court après Mars en fureur ; elle Page 339.  
lui arrache son casque , son bouclier & sa pique , tandis que la terreur & la fuite sont empressées à atteller son Char , c'est-à-dire , deux figures de femmes auxquelles on donnera ce que l'on pourra du caractère indiqué par le Poëte : la scène se passe au dehors du Palais , & ne présente aucune variété de site avec le Tableau précédent. On ne représentera dans celui-ci que les parties de ce même Palais que l'on jugera nécessaire de faire voir.

### IV. TABLEAU.

Apollon & Iris volent ensemble dans les Page 341.  
airs ; ils arrivent auprès de Jupiter assis sur le Mont Ida. Ces vues de montagnes permettent d'enrichir ces Tableaux par des paysages & des vues champêtres qui ne tirent à aucune conséquence , & qui , sans trop occuper le Spectateur , ne servent qu'à l'amuser.

### V. TABLEAU.

Neptune abandonne l'armée des Grecs ; on le Page 346.  
voit monté sur son Char , & ce Char avec les

chevaux s'enfonce dans les eaux. Ce moment me paroît assez neuf en Peinture , d'autant plus que l'on pourroit présenter les eaux suspendues, ou plutôt élevées sur la superficie , formant une voûte claire & lumineuse pour laisser passer & recevoir le Dieu.

## VI. T A B L E A U.

Page 348. Apollon vole au secours d'Hector. On voit ce Prince assis sur les bords du Xante , reprenant ses esprits , environné de guerriers qui le soutiennent ; ils tiennent encore le vase qui contenoit l'eau qui l'a ranimé , & leurs différens mouvemens d'inquiétude & d'agitation , prouvent que l'arrivée d'Apollon étoit fort nécessaire ; ce Dieu paroît en effet au moment d'arriver.

## VII. T A B L E A U.

Page 350. Le Combat des Troyens contre les Grecs sur leurs Vaisseaux tirés à terre. Cette composition est d'autant plus nécessaire à mettre dans cette suite , qu'elle rend exactement le texte d'Homere , & qu'elle donne une idée juste de la marine des Anciens ; cette idée rappelle que

jusqu'aux derniers siècles , les Vaisseaux se sont peu écartés de cette médiocre proportion.

---

LIVRE SEIZIÈME.

I. TABLEAU.

**A**JAX , dont le bouclier est hérissé des traits qu'il a parés , s'éloigne de son Vaisseau auquel les Troyens mettent le feu ; ce bâtiment est à terre ainsi que tous les autres ; sa belle forme doit être représentée avec soin. Hector attaque , ou plutôt fuit Ajax , qui se retire. La flamme , la fumée , la réunion de ces différens effets procurent à l'Artiste le moyen de faire un beau Tableau. Page 423.

II. TABLEAU.

La Tente d'Achille est ouverte ; on voit la flamme du Vaisseau d'Ajax. Patrocle prend les armes d'Achille , dont ce Heros lui donne la dernière , qui sans doute est la pique ou le bouclier. Le Char est attelé de trois chevaux à la porte de la Tente. Leur ardeur ne sçauroit être Page 425.

trop exprimée ; & quant au Costume , voici les paroles d'Homere :

» Les bottines s'attachoient avec des boucles  
 » d'argent ; la cuirasse étoit peinte de différen-  
 » tes couleurs , & toute parsemée d'étoiles d'or ;  
 » le baudrier d'où pend la redoutable épée , dont  
 » la garde & la poignée étoient ornées de cloux  
 » d'argent ; le bouclier n'est indiqué que com-  
 » me pesant , & le casque orné d'un pennache  
 » de crin de cheval : il choisit les javelots les  
 » plus propres à sa main. «

### III. T A B L E A U.

Page 433. Achille dans sa Tente a fait ouvrir par des Esclaves un grand coffre rempli de robes & de tapis ; ces étoffes sont étalées. Achille en a tiré une coupe d'or admirablement travaillée ; il en fait une libation au milieu de plusieurs Officiers. Ses yeux élevés & son attitude de repos , apprennent qu'il adresse une priere au Ciel.

### IV. T A B L E A U.

Page 467. Apollon sur le bord du fleuve a lavé le corps de Sarpedon ; du moins on voit par les vases & les parfums , qu'il lui a rendu ces derniers

## TIRÉS DE L'ILIADÉ. 85

devoirs ; après l'avoir couvert d'habits magnifiques , il le remet entre les mains du Sommeil & de la Mort , qui paroissent disposés à l'enlever. Cette fiction est belle , & cette composition n'a , je crois , jamais été exécutée. Il est fâcheux qu'Homere ne nous ait rien laissé sur les attributs qu'on donnoit de son tems au Sommeil ; nous ne connoissons , pour caractériser ce Dieu , que son action même , & nous le couronnons de pavots. Ces idées sont modernes ; la première est d'un médiocre service , mais elle ne peut être employée dans le cas présent , où même les fleurs me paroissent déplacées , sur-tout pour une figure qui groupe avec la Mort.

### V. T A B L E A U.

Apollon placé sur une Tour touche le bouclier de Patrocle & le repousse : cet ami d'Achille est animé d'une si grande fureur , que malgré ce Dieu , il vouloit entrer dans la Ville. Cette position d'Apollon ne s'accorde point avec l'idée d'une Tour : le Dieu seroit trop grand , ou le bâtiment trop petit ; ainsi m'écartant un peu d'Homere , je représenterois Apollon à pied

Page 469.



à terre auprès de cette même tour : la Poésie ne marche pas toujours le compas à la main ; & la Peinture ne doit pas s'écarter de certaines proportions de la Nature ; elle ose encore moins représenter Apollon comme un géant ; il ne seroit point reconnu.

## VI. T A B L E A U.

Page 475. Apollon au milieu des combattans , & placé sur un nuage , à la volonté de l'Artiste , a touché Patrocle du bout du doigt , & l'on voit qu'il demeure immobile. Les Tableaux de ce genre , & qui n'ont d'objet qu'un combat ou une action particulière , seront les moins larges de cette suite : la description du Poëte ne donnant point des corps éloignés à représenter , l'Artiste fera donc plus renfermé pour l'expression particulière dans les sujets pareils à celui-ci , & les difficultés seront moins grandes.



---

---

*LIVRE DIX-SEPTIÈME.*

## I. T A B L E A U.

ON voit les armes d'Achille portées avec Page 524.  
 une grande vénération, & arriver dans la Ville  
 de Troye. Le moment avant que d'entrer me  
 paroîtroit plus heureux. Les portes feroient un  
 beau fond, le peuple sortant, admirant, té-  
 moignant sa joie ; une autre partie de ce mê-  
 me peuple sur les murailles enrichiroit encore  
 la composition par un moyen simple & naturel,  
 puisqu'il est tiré de la situation.

## II. T A B L E A U.

Les chevaux d'Achille éloignés de la bataille, Page 548.  
 immobiles, la tête basse, pleurant la mort de  
 Patrocle. Il faut se souvenir qu'ils étoient im-  
 mortels, & que cet endroit d'Homere est con-  
 sacré : on ne doit pas oublier qu'ils n'étoient  
 que deux de cette nature, quoiqu'on en eut  
 attelé trois à ce même Char ; car Sarpédon,  
 en se battant contre Patrocle, a tué le troisié-  
 me cheval, celui qui étoit mortel. Automedon

fait de vains efforts pour faire marcher les deux autres.

## III. T A B L E A U.

Page 572. Menélas & Mérion emportent le corps de Patrocle du côté des Vaisseaux ; les deux Ajax les suivent , favorisent leur retraite , & font tête aux Troyens qu'ils épouvantent. Ce Tableau présente à mon gré de belles oppositions. La douleur & l'attendrissement de ceux qui portent le corps ; le courage animé de ceux qui les protegent dans leur marche ; la multitude des Troyens , qui n'osent approcher ; la flotte & la mer achevent d'embellir cette composition par la beauté du fond qu'elles permettent d'exécuter.



LIVRE DIX-HUITIÈME.

I. TABLEAU.

**A**CHILLE dans sa tente , donnant toutes Page 5.  
les marques d'une douleur qui demande à être  
traitée plus noblement qu'elle n'est indiquée  
dans Homère. La liberté du récit & les usages  
de ces premiers tems , pourroient ne pas con-  
venir aujourd'hui ; d'ailleurs , les détails du  
Poète ne sont point avantageux pour la Pein-  
ture. Mais ce Heros affligé au milieu de ses  
captives , qui partagent sa douleur , & dont le  
nombre n'est pas limité , rendront la composi-  
tion suffisamment riche , & toujours intéressante  
par rapport à la suite.

II. TABLEAU.

Thétis dans les abîmes de la mer , qu'il n'est Page 6.  
pas possible de représenter que par des grottes  
éclairées d'un jour doux , c'est-à-dire égal , en  
évitant de donner la moindre idée du soleil ,  
par ces coups de lumière qui réveillent la Na-  
ture d'une façon si brillante. Thétis donc assise

auprès du vieux Nérée , paroît très-affligée ; on peut faire paroître autour d'elle un aussi grand nombre de Néréïdes qu'on le trouvera nécessaire ; Homere en nomme trente-trois , & finit par un nombre indéterminé. Ces Nymphes attirées par les cris de Thétis , accourent avec tous les mouvemens de curiosité ou d'intérêt : leur empressement varié selon le degré de leur âge , doit fournir un contraste avantageux.

### III. T A B L E A U.

Page 8. Thétis sort de la mer auprès des vaisseaux des Grecs. Je me contenterois de faire sentir le lieu de la scene , & je répandrois l'effet du Tableau sur la coquille de la Déesse & sur les Nymphes de sa suite , dont une partie est déterminée à l'attendre dans son élément , tandis que la Déesse seroit suivie de plusieurs autres. Aucune de ces Nymphes ne doit être confondue , ainsi qu'elles le sont ordinairement , avec les Sirenes ; c'est-à-dire qu'elles ne doivent point avoir le corps terminé en poisson. Toutes les Nymphes qui suivent la Déesse , sont arrivées montées sur des poissons ; celles qui sont autour de la coquille , ont gardé leur monture &



## TIRÉS DE L'I L I A D E. 91

paroissent vêtues. Pour autoriser les habillemens qu'on ne peut se dispenser de donner à celles de la fuite de Thétis , elles seront couvertes de gaze , ou de ces belles draperies mouillées qui laissent voir la justesse des proportions , & que les Anciens préféroient avec tant de raison aux draperies que nos Modernes emploient souvent avec une ridicule profusion.

### IV. T A B L E A U.

Thétis fait des amitiés à son fils ; elle lui témoigne l'intérêt qu'elle prend à son malheur , autant qu'il est possible à la Peinture de faire sentir ces nuances délicates ; le Tableau est enrichi par les groupes de beautés qui ont suivi la Déesse : la scène se passe dans la tente d'Achille , & par conséquent elle est resserrée ; & l'Artiste peut à son gré relever ou fermer les étoffes de cette tente. Nous ignorons la forme de ces pavillons ; l'Artiste n'est donc assujetti à aucune ; & tout ce que son goût ou sa commodité lui présenteront , sera convenable. Page 9.

### V. T A B L E A U.

On voit Thétis prendre , sur un nuage , le chemin de l'Olympe , tandis que la mer est cou- Page 15.

verte de son nombreux cortège ; ce cortège s'éloigne du rivage & conduit la voiture de la Déesse à vuide. Pour indiquer que ces Nymphes doivent se plonger dans la mer , & qu'elles vont retrouver leurs habitations , on peut voir les poissons , les tritons , &c. les plus éloignés du premier plan , commencer à s'enfoncer , ou plutôt à descendre sous une voûte d'eau pareille à celle du V. Tableau , *Liv. XV.*

## VI. T A B L E A U.

Page 17. Iris vient trouver Achille dans sa tente : ce Héros est dans l'abattement de sa douleur. Il faut le représenter assis , car la Déesse légère lui dit , levez-vous. Je placerois Junon dans les airs sur un nuage éloigné , seulement pour faire sentir qu'Iris est envoyée de sa part. Du reste la tente sera ouverte plus ou moins , selon la volonté de l'Artiste.

## VII. T A B L E A U.

Page 19. Achille marche sans armes avec la fierté & la noblesse de son caractère. Pallas est à ses côtés ; elle le couvre de son égide ; sa belle tête est rayonnante de la lumière que la Déesse a

## TIRÉS DE L'ILIADÉ. 93

bien voulu lui communiquer. On voit Iris prendre son vol vers l'Olympe. Le camp, la flotte & la mer, sont des objets dont le Peintre peut profiter à son gré, selon l'étendue qu'il voudra donner à son Tableau.

### VIII. TABLEAU.

Achille rencontre Patrocle porté par ses amis éplorés. La douleur du Héros doit être le plus grand objet de l'Artiste. Le Poète dit que Patrocle étoit porté sur un lit, pour suivre les usages de ce tems; ces lits, comme on l'a vu plusieurs fois dans ce Poème, & comme on le voit dans l'Odyssée, n'étoient pas fort délicats. Je ferois porter ce corps sur quatre piques, dont deux en travers; elles seroient couvertes, selon le choix du Peintre, d'une peau de tigre, de lion, &c.

### IX. TABLEAU.

Le corps de Patrocle paré & gardé. Les vases, les parfums & les baumes qui ont servi à nettoyer & à laver le corps, seroient encore dans un des coins de la composition; le corps seroit couvert d'un voile d'une éclatante blan-

cheur , mais artistement arrangé ; de façon cependant qu'il laisseroit voir les piques ou l'espece de lit représenté dans le Tableau précédent , posé simplement à terre : des guerriers armés , plongés dans la douleur , feroient assis autour de cette représentation , d'autant plus militaire , que la scene est dans une tente : c'est ainsi que je vois la composition de ce sujet.

## X. T A B L E A U.

Page 33. Thétis arrive dans le Palais de Vulcain. Cet édifice de cuivre est parfemé d'étoiles : on aperçoit ce Dieu noir & enfumé au milieu de ses fourneaux ; il est environné de trépieds posés sur des roulettes. Vulcain est si occupé qu'il ne voit point Thétis : sa femme , la belle Charis , couverte d'un voile éclatant qui relève sa beauté , sort par une porte de l'intérieur de ce Palais ; elle accueille Thétis , & lui présente l'appartement d'où elle vient de sortir.

## XI. T A B L E A U.

Page 35. Thétis dans un appartement plus magnifique encore , placée sur un trône d'or avec un petit marchepied. Charis lui présente des rafraî-

## TIRÉS DE L'ILIADÉ. 95

chiffemens. Ce Tableau, quoique simple d'action, peut être agréable par la richesse du local & la beauté différente de ces deux Déeses.

La toilette de Vulcain & le dérangement de ses soufflets, possibles à peindre, ne me paroissent pas assez intéressans pour s'en occuper; ainsi content d'indiquer ces actions comme possibles en Peinture, je les passe sous silence, d'autant plus volontiers, que le Tableau suivant fait voir Vulcain différemment vêtu; ce qu'il n'a pû faire sans supposer les actions précédentes, & que je crois qu'on peut se dispenser de rapporter. Page 36.

### XII. TABLEAU.

Vulcain couvert d'une robe magnifique, un sceptre d'or à la main, soutenu par les deux belles esclaves d'or qu'il avoit autrefois forgées, arrive devant Thétis. Si l'on n'étoit point accoutumé à la figure de Vulcain, je craindrois que cette parure ne fût ridicule. Je trouve dans le Tableau d'Homere une raillerie fine des hommes qui veulent toujours faire parade de leurs ouvrages; les esclaves d'or me rappellent cette idée. Page 36.



## XIII. T A B L E A U.

Page 42. En conséquence des prières de la Déesse , on voit Vulcain dans sa même forge ; elle paroît plus enflammée qu'elle ne l'étoit dans le XI. Tableau de ce même Livre. Le Dieu a repris son premier ajustement , & il a déjà fait le casque & la cuirasse ; ils font à ses côtés ; il travaille à ce fameux bouclier qui donne seul une si grande idée de la connoissance & de la pratique des arts chez les Anciens.

Je ne pourrois rien ajouter à la sagacité avec laquelle M. Boivin a prouvé la possibilité de représenter un si grand nombre de sujets dans l'espace d'un bouclier ; je renvoie donc à sa dissertation ; la vue du dessein dont elle est accompagnée , feroit suffisante à tous les Artistes pour leur faire sentir la réalité de cette idée ; mais tout le monde n'ayant pas cette dissertation à sa disposition , je vais continuer ma carrière à cet égard dans le goût des autres épisodes que j'ai crû devoir rapporter.

## XIV. T A B L E A U.

Page 42. Suivant le projet de la fuite dont il est question ,

TIRÉS DE L'ILIADÉ. 97

tion , je peindrois ce bouclier de sa grandeur naturelle , c'est-à-dire , d'environ quatre pieds de diamètre , & tel qu'Homere le suppose , c'est-à-dire , de bas-relief , & damasquiné avec la seule couleur des métaux dont ce bel ouvrage est décoré , avec un bord à trois rangs d'or , accompagné d'une courroie d'argent flexible , & l'océan faisant tout le tour de ce bel ouvrage.

XV. TABLEAU.

La terre , le ciel , la mer , le soleil & la lune , les astres & les constellations. Si l'on exécutoit ce Tableau , que je crois peu nécessaire , il faudroit consulter un Astronôme pour la position des astres. L'avantage des grandes Villes est de présenter des secours pour tout ce que l'on veut sçavoir. Une fausse honte , une fotte vanité ne doivent jamais empêcher l'aveu de son doute & de son ignorance. Page 42.

XVI. TABLEAU.

Dans une des deux Villes on voit des nôces & des festins : de nouvelles mariées sortant de leurs maisons , sont conduites dans les rues avec Page 43.

un bel ordre à la clarté des flambeaux : des troupes de jeunes gens précédent & suivent cette pompe en dansant au son des trompettes & des flûtes : les femmes de la Ville attirées par la curiosité sont à leur porte & admirent cette marche. Je crois que le lieu de cette scene ne peut être établi que dans une place publique, qui met seul en état de remplir tous les points donnés.

## XVII. T A B L E A U.

Page 44. Une assemblée du peuple que des Hérauts font ranger. Deux Citoyens qui plaident. Les Vieillards qui doivent juger sont assis dans un cercle sur des pierres polies & bien travaillées ; d'autres Hérauts à leurs côtés & debout , tiennent leurs sceptres ; on voit deux lingots d'or à leurs pieds. Cette scene se passe encore dans une place qui peut être formée & ornée par des bâtimens arbitraires , mais riches. Il faut se souvenir que les Grecs n'étoient somptueux que pour les bâtimens publics , & que les maisons particulieres étoient fort simples.

TIRÉS DE L'ILIADÉ. 99

XVIII. T A B L E A U.

Deux troupes de guerre , l'une menace une Page 45.  
Ville du fer & du feu ; l'autre la protege. On  
voit les femmes & les vieillards sur les mu-  
railleés pour la défendre. Mars & Pallas font à  
la tête des deux armées. Ces objets font grands ;  
ils ont été fans doute fort réduits sur le bou-  
clier ; mais dans la fuite que je propose , ce  
fujet fera des plus étendus en largeur.

XIX. T A B L E A U.

Une de ces troupes embusquées sur le bord Page 46.  
d'un fleuve : on voit des sentinelles en avant ;  
des troupeaux de bœufs & de moutons vien-  
nent pour boire à ce fleuve ; deux bergers les  
conduisent avec la plus grande sécurité ; ils  
jouent de leurs chalumeaux.

XX. T A B L E A U.

Les soldats tuent les bergers , dévastent les Page 47.  
troupeaux. Le premier plan de ce Tableau aura  
suffisamment d'action. Les troupes ennemies  
accourent pour secourir ces bergers. Je crois  
que les Anciens , sur-tout ceux de ce tems là ,  
ne marchaient point ferrés comme les légions

Romaines ont fait depuis ; ainsi on peut faire accourir ces troupes par pelotons & sans beaucoup d'ordre , ce qui produira un avantage pour le lointain de ce Tableau.

## XXI. T A B L E A U.

Page 47. Combat très-vif ; des hommes renversés , & au milieu des troupeaux égorgés & mis en fuite : la Discorde traîne une homme par les pieds.

## XXII. T A B L E A U.

Page 48. Plusieurs laboureurs travaillent un champ ; un homme leur donne une grande coupe de vin au bout de chaque sillon. Ce sujet nous apprend combien l'agriculture étoit alors recommandable , & le cas que l'on faisoit des laboureurs.

## XXIII. T A B L E A U.

Page 49. Des moissonneurs coupent les bleds avec leurs faucilles : des hommes servis par de jeunes gens qui leur portent des brassées , font les gerbes : le maître de la terre est assis au milieu du champ , le sceptre à la main : on voit à quelques pas de-là , à l'ombre d'un chêne , des viandes à la broche & des vivres prépa-



## TIRÉS DE L'ILIADE. 101

rés par des femmes & par des Hérauts pour le dîné des moissonneurs. Ce Tableau champêtre a toutes les oppositions que l'on peut desirer.

### XXIV. T A B L E A U.

Une vigne chargée de raisins. De jeunes filles & de jeunes garçons portent la vendange dans des paniers d'ozier ; on voit au milieu d'eux un jeune homme qui joue de la flûte, & toute cette jeunesse saute & folâtre. Le Costume, par rapport aux Tuniques, aux corps à moitié vêtus, ainsi qu'aux coëffures\*, est d'une grande conséquence pour le mérite & l'agrément de ce sujet. Page 50.

### XXV. T A B L E A U.

Un troupeau de bœufs sort de l'étable ; les bœufs qui marchent à la tête font voir que le troupeau va paître sur le bord d'un fleuve ombragé & garni de roseaux ; quatre bergers suivent ce troupeau ; ils sont accompagnés de neuf gros chiens. Page 50.

\* Voyez l'Avertissement.

## XXVI. T A B L E A U.

Page 51. Deux lions mangent un taureau ; les bergers ne peuvent leur faire abandonner la proie ; leurs chiens aboient , reculent & n'osent en approcher.

## XXVII. T A B L E A U.

Page 51. Une vallée agréable présente un pâturage rempli d'un nombreux troupeau de moutons ; on y voit des bergers , des parcs , des cabannes.

## XXVIII. T A B L E A U.

Une danse de jeunes gens des deux sexes qui se tiennent par la main ; les filles sont habillées d'étoffes très-fines , telles que les Anciens aimoient à les employer , & qui désignent si élégamment les dessous qu'elles recouvrent ; elles ont sur leurs têtes des couronnes d'or. Les jeunes hommes vêtus de couleurs très-brillantes , ont des épées suspendues par des baudriers d'argent. Une foule de peuple regarde cette danse au milieu de laquelle il y a deux fauteurs très-dispos , qui chantent & qui font des sauts merveilleux.

Ces hommes qui danfent avec leurs épées , nous indiquent que les Grecs ne portoient pas leurs armes auffi bas que nous , & qu'ils les portoient plus haut peut-être que les Romains , & que ces épées avoient la pointe en bas , c'est-à-dire , que la lame fuivoit le corps. On peut exagérer les Arts, mais on ne peut décrire leurs productions qu'autant que la pratique en est connue , c'est-à-dire , qu'on ne les imagine point. Homere nous donne par la description de ce bouclier, non-feulement l'idée d'une connoiffance très-étendue , mais encore celle du deffein , de la cizelure & de l'intelligence du bas-relief. Sans entrer dans le détail de la réduction de ce même deffein , & de la composition bien démontrée par les faits , l'accord de ces métaux prouve encore une connoiffance de la Peinture que plusieurs perfonnes ne veulent point accorder aux Anciens du tems d'Homere. Ce grand homme avoit trop voyagé en Egypte pour en ignorer au moins une certaine pratique , & l'on n'est point auffi rempli de fes effets généraux & de fes dépendances , qu'on ne la connoiffe elle-même. Cet ouvrage n'ayant pour but que la Peinture , je crois cette digreffion pardonnable ; il est auffi

naturel de chercher à lui rendre son antiquité ; que d'aimer à démontrer son avantage.

---

## *LIVRE DIX-NEUVIÈME.*

### I. T A B L E A U.

Page 86. **L**E lieu de la scène est le même que celui du Tableau IX. du Livre précédent ; c'est-à-dire , que Thétis arrive dans la tente d'Achille , mais l'action en est différente. Ce Héros est , il est vrai , accompagné de plusieurs Theffaliens autour du corps de Patrocle , occupé de la douleur que sa mort lui cause ; mais Thétis lui donne les armes que Vulcain a forgées. Il ne seroit pas naturel de les faire porter par la Déesse , quoiqu'il fut possible que telle ait été l'idée d'Homere. Comme il n'est entré dans aucun détail sur ce fait , on pourroit faire suivre la Déesse par des Nymphes , qui , chargées chacune d'une pièce de ces armes , produiroient un spectacle riche & agréable. Au reste , le lever de l'aurore est l'instant donné pour ce Tableau : Homere n'oublie rien ; il est atten-

## TIRÉS DE L'ILIADÉ. 105

tif à tout ; il rapporte les soins de Thétis pour conserver quelques jours de plus le corps de Patrocle. Ces soins peuvent s'exprimer en Peinture par la façon claire & active dont le Poète les a décrits ; mais l'objet , en lui-même , ne seroit point agréable ; d'ailleurs , ce détail est peu nécessaire , & je me contente de l'indiquer.

### II. T A B L E A U.

Ulyffe à la tête de plusieurs jeunes foldats Page 105  
chargés de trépieds & de cuvettes , suivis par des chevaux portant des talens ou des lingots d'or : Bryfeis à la tête de sept autres captives , ferme la marche. Cette description suffit , ce me semble , pour rappeler à l'Artiste les objets qui doivent entrer dans sa composition. Le sacrifice est prêt : Ulyffe est arrivé : Agamemnon les yeux levés au Soleil , tenant son poignard , fait voir qu'il prononce un ferment. Achille & une grande quantité de guerriers font présens ; la victime est préparée & tenue par les Prêtres ; elle est à la volonté de l'Artiste , car Homere ne la désigne point , & je préférerois le ferment à la cérémonie du sacrifice. Nous



avons déjà quelques Tableaux de ce genre , & celui que je propose présenteroit cette variété : il est cependant vrai que l'un étoit lié avec l'autre.

### III. T A B L E A U.

Page 115. Achille armé des armes magnifiques de Vulcain ; cette magnificence est à la volonté de l'Artiste ; il suffit que l'aigrette du casque soit d'or & flottante , & qu'il tienne une forte pique. Il est sur son Char , un peu en arriere de celui qui tient les rênes : un de ses chevaux , auquel le Héros doit avoir l'air de parler , tourne la tête ; les crins de son col recourbé tombent le long du joug & traînent à terre.

L'éclat & le brillant d'Achille , sa fierté , mêlée d'une sorte d'étonnement causé par les paroles que son cheval prononce , & la mort qu'il lui annonce , doivent être l'attention principale de l'Artiste lorsqu'il voudra traiter ce beau sujet. Je sçais que des objets pareils ne se peuvent exprimer complètement , & qu'on auroit tort de l'exiger ; mais comme la pensée fait tout dans la Peinture , je demande qu'un Artiste soit occupé dans cette compo-

tion des idées d'Homere ; alors celui que ce grand homme a échauffé , sentira l'exactitude de la composition ; les traits ressentis se présenteront à lui ; & plus l'Artiste aura rappelé les idées de l'Auteur , plus il recevra d'éloges du Spectateur.

---

## LIVRE VINGTIÈME.

### I. TABLEAU.

**H**OMERE nous dit que Jupiter inspire dans son Conseil un grand desir aux Dieux de se battre & de se partager pour les Grecs ou pour les Troyens , & qu'en effet ils se diviserent. Page 144.

Pour rendre cette idée par la Peinture , je ne vois point d'autre moyen que de représenter Jupiter seul dans l'Olympe dans un éloignement arbitraire , & de peindre deux groupes volans vers la terre ; l'un composé de Junon , de Pallas , de Neptune , de Mercure & de Vulcain pour les Grecs ; l'autre de Mars , d'Apollon , de Diane , de Latone , de Xante & de Vénus pour les Troyens. Cette disposition

de groupe n'est , dans la vérité , qu'une suite de l'action décrite par Homere ; mais le Peintre ne peut exprimer le Conseil que par ses effets. D'ailleurs , la composition que je propose , pittoresque en elle-même , autorise les combats de ces mêmes Divinités dans les Livres qui nous restent à examiner.

Je ne puis m'empêcher de faire une réflexion étrangere à la Peinture , & d'admirer la justesse de l'esprit & la grandeur du génie d'Homere. Tous les Dieux énoncés ci-dessus se cherchent dans le combat pour s'attaquer ; leurs mouvemens ne peuvent être ni plus clairs ni mieux décrits. Homere , pour ramener à son sujet , finit cette description en disant , *mais Achille n'en veut qu'à Héc̄tor*. Quel art ! ou plutôt quel homme !

## II. T A B L E A U.

Page 160. Le combat d'Enée contre Achille est nécessaire à représenter , autant pour l'Iliade que pour l'Eneïde dont il fait partie , du moins quant aux aventures de ce pieux Héros. Neptune arrache la pique qui tenoit encore dans le bouclier d'Enée. Je préférerois cet instant à celui

## TIRÉS DE L'ILIADÉ. 109

de l'enlèvement qui le suit, pour éviter la répétition de ces sortes de sujets que l'Iliade présente déjà plusieurs fois : cependant l'Artiste est le maître de choisir ; les sujets les plus rebattus deviennent neufs dans les mains du génie.

### III. T A B L E A U.

Apollon ayant enlevé dans un nuage Hector Page 172v  
pour le sauver de la fureur d'Achille ; ce Héros continue à porter plusieurs coups de son épée dans le nuage ; & cet instant présenté par la description d'Homere , me paroît à préférer sur les autres que l'on pourroit prendre , & que le texte indiqué en marge met à portée de comparer & de chercher dans l'ouvrage même.



---

*LIVRE VINGT-UNIEME.*

## I. T A B L E A U.

Page 203. **L**Es Troyens précipités dans le Xante ; le defordre des Chars , de l'Infanterie qui se noie ; Achille , dont la pique est plantée sur le bord du fleuve , suivant les Troyens à la nage , tuant , estremaçonnant , &c. Ce Tableau fera d'autant plus heureux pour un Peintre frappé du mouvement , que les objets n'ont aucun sentiment partagé , que les Troyens sont épouvantés sans exception , & qu'Achille est seul brave. Homere décrit ce Héros l'épée à la main dans l'eau ; cette attitude laisse à desirer ; elle cache plusieurs mouvemens de la figure. Ne seroit-il pas plus heureux de représenter ce Héros dans le moment qu'il se précipite dans le fleuve pour suivre les Troyens , après avoir planté sa pique sur le rivage ?

## II. T A B L E A U.

Page 204. Achille a pris douze jeunes Troyens pour les sacrifier sur le tombeau de Patrocle ; on



## TIRÉS DE L'ILIADÉ. 111

les voit sur le bord du fleuve , demi morts de frayeur , les mains liées derrière le dos , & remis par Achille entre les mains de quelques soldats pour les conduire.

### III. TABLEAU.

Le Scamandre sous la figure d'un homme , Page 213.  
parle à Achille. La colère du fleuve est autorisée par les objets de carnage dont Achille est environné pour la satisfaction de sa vengeance.

### IV. TABLEAU.

Le Scamandre enflé ses eaux ; le gonflement Page 220.  
de ses vagues indique qu'Achille est l'objet de leur poursuite. Ce Héros doit paroître résister avec peine à ce dernier. D'ailleurs , pour la richesse de ces derniers Tableaux , il ne faut point oublier que le fleuve est rempli de Troïens ou morts ou mourans , de Chars brisés & de chevaux noyés ; le tout à la volonté de l'Artiste.

### V. TABLEAU.

Achille est à l'abri dans l'irruption des eaux , Page 223.  
c'est-à-dire , qu'il est sur un très-petit espace

de terre ; Neptune & Pallas viennent à lui , le consolent , & lui donnent des témoignages d'amitié & d'intérêt , comme de lui prendre la main ; l'autre touche son cœur pour lui donner sa parole , &c.

## VI. T A B L E A U.

Page 224. Le Scamandre irrité appelle son frere le Simois. Les deux fleuves personifiés enrichissent la composition , & autorisent la fureur des vagues , qui redoublent leurs efforts contre Achille. La campagne est couverte d'eau , de débris & de tous les objets d'horreur.

## VII. T A B L E A U.

Page 228. Vulcain animé par Junon , oppose son secours aux dangers de l'inondation : tout l'horison paroît enflammé ; le feu même doit être disposé de maniere à faire croire que cet élément doit l'emporter. Ce changement de scene ne diminue point l'horreur de ce Tableau. Le mouvement & les événemens ont changé la situation. La fierté d'Achille est susceptible de plus de quatre varietés ; c'est le nombre des derniers Tableaux de la fureur des fleuves con-  
tre

## TIRÉS DE L'ILIADÉ. 113

tre lui ; tantôt menaçant ces Dieux , tantôt ferme pour marquer son intrépidité , tantôt simplement appuyé sur son bouclier ou sur sa pique , il regarde sans remuer le combat ou l'agitation de ces élémens.

### VIII. TABLEAU.

Le combat de Minerve & de Mars. Cette Page 223.  
Déesse lance une pierre dont le Dieu Mars est renversé : on représentera ce que l'on voudra de combattans pour enrichir la composition ; mais il faudra qu'ils soient éloignés pour faire sentir le caractère de ces Divinités , & le respect qui leur est dû.

### IX. TABLEAU.

Mars étendu sur le champ de bataille , est Page 234.  
secouru par Vénus ; elle arrive avec l'effroi & l'intérêt. Ces deux impressions doivent être l'objet de son expression ; elles suffisent pour rendre la composition capable d'affecter.

### X. TABLEAU.

Minerve accourt contre Vénus & la renverse Page 235.  
sur Mars. Je crois qu'il est plus heureux pour

la composition , de prouver par l'attitude de Minerve , qu'elle vient de porter un coup dans la poitrine de Vénus , & de faire sentir par le faux aplomb que cette Déesse doit nécessairement tomber sur Mars. La colere noble & la fierté de Minerve , la peur & l'effroi de Vénus ; enfin la honte de Mars , sont les passions dominantes de ce Tableau , que les Chars de ces Divinités concourent à rendre heureux pour la Peinture.

#### XI. T A B L E A U.

Page 242. Junon & Diane en colere , font une espece de lutte ; la premiere prend d'une main les deux mains de la seconde , & de l'autre elle lui a enlevé son carquois dont elle la frape au visage , en même tems que les fleches se répandent par terre. Rien n'est aussi délicat à traiter que le combat de deux femmes. L'Artiste , pour éviter le danger de cette représentation , doit s'occuper du caractère des deux Divinités qu'il est obligé de représenter : le secours de leurs Chars ou de leurs nuages n'est point à négliger.

## XII TABLEAU.

Mercuré s'éloigne doucement pour ne point prendre de part à la querelle. Latone ramasse les mêmes fleches qu'on a vu répandues dans le Tableau précédent. L'action de cette composition est du moins agréable pour le caractère & l'âge des figures dont elle est ornée : l'embarras consiste à faire connoître qu'il s'agit de Latone ; car Homere ne lui donne aucun attribut ; plus âgée , sa beauté doit être d'un caractère plus formé que celui de sa fille ; mais cette distinction n'est pas une raison suffisante pour la faire reconnoître , & les accompagnemens qui servent à caractériser cette Déesse , ne peuvent être placés dans ce Tableau. Il est vrai , pour la consolation de l'Artiste , que la suite du Poëme doit servir à l'explication du sujet. Si l'on n'est pas convaincu de ce moyen , on pourroit séparer cette composition de la suite , c'est-à-dire , ne la point traiter , & se contenter de reporter dans le Tableau précédent , Mercuré qui s'éloigne du combat des deux Déeses pour n'être point obligé de prendre parti dans la dispute. Cette action est trop dans le caractère de



ce Dieu pour ne la point exprimer.

### XIII. T A B L E A U.

Page 242. Diane toute en pleurs va trouver Jupiter dans l'Olympe. Ce sujet pourroit intéresser par lui-même ; cependant comme il ressemble parfaitement à plusieurs autres de ce même Poëme , & que cette démarche de Diane n'a aucune espece de suite , je crois qu'on peut se dispenser de le traiter.

### XIV. T A B L E A U.

Page 246. Combat d'Agénor contre Achille. Le fond du Tableau représente la porte de la Ville de Troye , assez voisine : Apollon est appuyé contre un hêtre ; il est enveloppé d'un nuage transparent , ce qui prouve qu'il est invisible aux combattans. Agénor a lancé son javelot contre Achille au-deffous du genou ; mais on voit que le trait retombe sans avoir fait aucune blessure. Le mouvement de plusieurs combattans occupe le lointain , à la volonté de l'Artiste.

### XV. T A B L E A U.

Page 250. Si l'on veut suivre exactement le Poëme par

## TIRÉS DE L'ILIADÉ. 117

les Tableaux , on peut représenter Apollon sous la figure d'Agénor , fuyant derrière Achille pour l'éloigner de la Ville , dans laquelle il est vraisemblable , selon Homère , qu'il seroit entré dès le moment , peut-être même malgré l'ordre des destinées , tant la valeur a de pouvoir selon cet ancien Poète.

---

### LIVRE VINGT-DEUXIÈME.

#### I. TABLEAU.

**H**ÉCUBE & PRIAM sur une tour , c'est-à-dire , deux vieillards de l'un & de l'autre sexe paroissent dans la douleur , & témoignent toutes les démonstrations possibles d'accueil & de prières à Hector ; ce Héros est arrêté dans son Char en dehors de la Ville. Ce sujet n'exige pas un grand espace en largeur. Page 276.

#### II. TABLEAU.

Hector tirant un large cimenterre qu'il avoit à son côté , & ramassant toutes ses forces , fond sur Achille tête baissée ; Achille vole en même tems contre Hector & lui perce la gorge Page 294.

d'un coup de pique. Ce combat qui s'est donné à pied , est nécessaire à traiter ; l'action s'est passée auprès des sources du Scamandre , dans un lieu fertile & couvert de figuiers. On peut également placer dans le lointain , ou la Ville de Troye ou l'armée des Grecs ; on peut laisser l'horison simple ; le tout au choix de l'Artiste.

### III. T A B L E A U.

Page 301. Achille ayant passé une courroie dans les talons d'Hector , l'ayant attaché à la queue de son Char , sur lequel il a placé les armes du vaincu , que l'on peut croire arrangées comme une espee de trophée fait à la hâte , part avec rapidité. Il ne faut point oublier de représenter les beaux cheveux d'Hector qui traînent sur la terre ; il me semble qu'ils augmentent en cette occasion , l'intérêt que l'on prend à ce Prince malheureux.

### IV. T A B L E A U.

Page 367. Andromaque accompagnée de deux de ses femmes , & évanouie sur le haut d'une tour , d'où elle a vu le triste sort de son époux. Les

soldats de la garde expriment leur douleur & l'intérêt qu'ils prennent à Andromaque , par des attitudes convenables à leur état. La Princeſſe eſt ſecourue par ſes femmes ; les ornemens placés ſur ſa tête , tombent confuſément ; ſes bandelettes , ſes nœuds , ſes Poinçons , ſon voile. On peut rendre ce voile auſſi riche qu'on en aura beſoin ; c'étoit un préſent de Vénus. Plus les richesses & les parures ſont abandonnées & délaiffées , plus on indique la douleur & le chagrin.

## LIVRE VINGT-TROISIEME.

### I. TABLEAU.

**A**CHILLE ſuivi des Theſſaliens , donne de nouvelles marques de douleur à ſon ami Patrocle. Il faut rappeler une partie de la compoſition précédente , *Liv. XVIII. Tabl. I.* On voit ici que les Chars faiſoient le tour de cette eſpece de représentation déjà décrite , & qu'Achille a jetté Hector ſur le ſable , aux pieds du corps de Patrocle. Les murailles de la tente relevées , feroient une différence dans ce Ta-

bleau , & serviroient à faire voir la disposition des Chars , ou plutôt l'espece & l'ordre de leur marche.

## II. T A B L E A U.

Page 346. Les soldats qui coupent les chênes du Mont Ida , qui les ébranchent , qui les chargent sur des mulets , peuvent fournir un Tableau dépourvu d'intérêt , mais qui produira de la variété dans la totalité de cette suite.

## III. T A B L E A U.

Page 347. On voit une partie de ces mêmes mulets chargés de bois , arriver dans l'endroit choisi pour dresser le bucher de Patrocle ; il doit même être déjà assez élevé pour ne laisser aucun doute : le mouvement nécessaire à cette construction ; celui des soldats arrivant , déchargeant le bois , tandis que d'autres sont occupés à son arrangement , fournit un Tableau d'autant plus agréable , qu'il n'exige aucune contrainte , & que le génie de l'Artiste est absolument libre.

## IV. T A B L E A U.

Page 347. La marche des Troupes & celle des Chars



ne peuvent être indiquées que par partie , encore faut-il recourir à des circuits pour donner de plus grandes idées sur leur nombre : cependant le groupe principal doit attirer toute l'attention. Il est composé des hommes armés qui portent Patrocle sur des piques , & dont le corps est orné de plusieurs chévelures offertes : on voit même plusieurs personnes qui coupent leurs cheveux , pour ne laisser aucun doute sur un usage des Anciens consacré aux témoignages de la douleur , & qu'il est bon d'exprimer. Achille soutient la tête de son ami. Ce Tableau sera peut-être fort étendu en largeur ; mais cette proportion ne doit jamais arrêter dans la supposition que j'ai faite.

## V. T A B L E A U.

Le corps est arrêté auprès du bucher ; on voit un groupe de victimes destinées à être immolées ; les douze Troyens , les chevaux , les chiens , les moutons , les urnes de miel & d'huile. Achille pose sur le corps une tresse de ses beaux cheveux ; on distingue aisément qu'il vient de les couper. Cette action rapportée dans le Tableau précédent , ne servira qu'à rendre

cette marque d'amitié plus sensible & plus distincte.

VI. T A B L E A U.

Le grand art d'Homere lui fait toujours présenter son sujet de façon que le Lecteur ne peut oublier un seul moment ni les Grecs ni les Troyens. L'Intérêt des Dieux divisés à leur sujet , est souvent un moyen adroit dont il se fert pour l'exécution de son dessein : tel est le sixieme Tableau qu'il présente dans ce Livre ; au milieu de ce qu'il a décrit & de ce qu'il va décrire par rapport à Patrocle , il rappelle Hector.

Page 351. Vénus a lavé & parfumé le corps de ce malheureux Prince. Ce moment est passé dans la composition présente ; on peut en juger par les ustensiles qui ont servi à ces usages. Vénus s'éloigne ; Apollon en pied & auprès du corps , ordonne à un nuage qui porte ombre au corps , de s'arrêter & de se fixer. Le commandement est facile à indiquer ; le nuage proportionné au corps , représenté seul , ou beaucoup plus bas que les autres , me paroît ne laisser aucun doute sur les soins de ce Dieu pour un corps abandonné sur le sable. Homere nous donne par ce

## TIRÉS DE L'ILIADÉ. 123

moyen une belle image des foins que le mérite & la vertu reçoivent tôt ou tard.

### VII. TABLEAU.

Iris arrive dans l'ancre de Zéphire , ou pour mieux dire , du Vent ; car nous avons aujourd'hui une autre idée de celui-ci. Homere pense à tout , & ses idées sont toujours grandes. Achille a besoin du Vent pour brûler plus sûrement le corps de son ami : Iris va chercher les Vents. Ils étoient à table ; on les voit fortir , s'empresfer , se pouffer , se culbuter pour recevoir les ordres de la Divinité. Je crois que ces desordres & tous ces différens mouvemens , doivent être d'autant plus agréables , que leur objet est absolument dans la Nature. Page 352.

### VIII. TABLEAU.

Le Tableau de Borée & de Zéphire qui se mettent en chemin , qui chassent les nuées , qui élevent les flots de la mer , dont l'empresfement renverse & dérange ce qu'ils rencontrent , est une composition piquante en elle-même , & dont l'exécution est favorable à la fougue du pinceau. Page 353.

## IX. T A B L E A U.

Page 354. Le bucher s'enflamme. Les effets du feu , l'attention triste & recueillie des Spectateurs , & sur-tout les libations d'Achille , qui verse d'une coupe le vin qu'il a tiré d'une Urne d'or représentée à ses côtés , fournissent un Tableau qui doit saisir & frapper.

## X. T A B L E A U.

Page 357. Les Rois déposent une Urne d'or qui renferme les cendres de Patrocle dans la tente d'Achille ; ils arrangent un voile qui doit servir à la couvrir. On voit dans un éloignement assez considérable les soldats qui forment une élévation sur le terrain que le bucher occupoit quelques momens auparavant.

## XI. T A B L E A U.

Page 357. On voit des lices préparées ; les troupes sont rangées le long des barrières. Les prix qu'Achille destine aux vainqueurs des jeux , formeront des groupes aussi brillans que magnifiques. Des vases , des trépieds , des chevaux , des mulets , des taureaux , de belles esclaves , des

## TIRÉS DE L'ILIADÉ. 125

armes & des talens d'or , que je représenterois , comme je l'ai déjà dit , par des lingots ; ces richesses , ou les parties nécessaires pour en rappeler les idées , seront placées sur le devant du Tableau , & ces lices , dont au moins deux des parties se trouvent dans l'éloignement , doivent produire un Tableau dont l'effet ne peut être douteux.

### XII. T A B L E A U.

La Peinture ne peut exprimer tous les évé- Page 352.  
nemens de la course des Chars ; cet exercice étoit lié aux opérations de la guerre , & les Grecs y attachoient tant d'idées , qu'Homere a dû s'étendre dans leur description ; ces détails , d'ailleurs fort inutiles pour nous , me paroissent suffisamment indiqués par un Char qui en précède plusieurs autres dans une carriere , & je placerois à son extrémité , sur le premier plan , une captive jeune & belle , un trépied d'or à deux anes , une jument avec son poulain , une cuvette , deux lingots d'or , & une double coupe d'or , dont le pied creux est aussi large que le dessus ; tels sont les quatre prix qu'Achille donne aux vainqueurs de la course



des Chars. Cette quantité de preuves & leur valeur , prouve ce que j'ai dit en premier lieu sur le cas que l'on faisoit de cet exercice dans ces premiers tems.

### XIII. T A B L E A U.

Il ne nous reste que des idées assez imparfaites de l'exercice , ou plutôt du combat du Ceste. L'Artiste qui voudra représenter cette seconde action des funérailles de Patrocle , doit choisir sur les monumens le groupe de ces combattans qui leur paroîtra le plus convenable , & le poser ensuite sur la Nature : mais l'action de cet exercice demandant à être vue de près, le lieu du combat doit être aussi fort resserré. Les hommes ne manquoient pas ; leur nombre étoit suffisant pour donner en peu de tems les formes desirées à des matieres aussi légères que des bois arrangés à la hâte ; & je placerois au milieu de l'espace , comme le dit Homere , la mule & la coupe double destinées aux deux combattans.

### XIV. T A B L E A U.

Page 397. Les détails de la lutte ne paroissent pas nous

## TIRÉS DE L'ILIADÉ. 127

présenter les mêmes inconvéniens que ceux du Ceste ; il est cependant certain que nous n'en avons que des idées grossières , en comparaison des Grecs qui pratiquoient ou voyoient journellement pratiquer cet exercice , avec des finesses dont ils sentoient jusqu'aux moindres détails. Homere a vraisemblablement rapporté dans cette occasion des mouvemens connus & sentis par les Lecteurs de son tems ; mais il nous a conservé dans cette occasion le caractère d'Ulysse d'une façon bien adroite. Quoiqu'il en soit , le Poëte nous présente un instant plus convenable à l'ignorance où nous sommes sur cet exercice , & je crois que l'Artiste doit en profiter ; c'est celui auquel les deux athlètes , Ulysse & Ajax , tombés à terre , se relevent pour recommencer la lutte. On voit dans un des coins de l'enceinte la belle captive & le trépied destinés aux deux guerriers qui ont combattu.

### XV. TABLEAU.

Pour varier les compositions & ne point tomber dans la répétition du Tableau XII. de ce même Livre , qui représente la course des Chars, Page 399.

je ferois voir les bartieres par angle ; & pour exprimer l'instant , je ferois voir le but de la course. Ceux qui viennent de la disputer feroient représentés en fueur & dans un état d'altération naturel après une telle fatigue ; je leur ferois recevoir le prix de la main d'Achille ; il donneroit le dernier ; les trois autres déjà distribués feroient dans les mains des vainqueurs ; cette distribution produiroit une richesse en même tems qu'elle répandroit de la clarté. Ces prix consistoient dans une urne d'argent bien travaillée , un taureau sauvage , & un petit lingot.

## XVI. T A B L E A U.

Page 403. Les armes de Sarpédon arrangées comme un trophée , sont au milieu de l'enceinte , dans laquelle on voit le combat des deux guerriers armés de toutes leurs armes ; ils ne doivent combattre qu'au premier sang. On peut donc prendre le moment auquel un Héraut vient les séparer avec son sceptre.

## XVII. T A B L E A U.

Page 406. Une fort grosse boule de fer lancée dans la lice ,

lice , assez loin , par un des quatre jeunes hommes fans armes qui s'exercent à cette espece de disque. La boule de fer étant le prix du vainqueur , l'Artiste n'en a point d'autre à marquer. Ce Tableau fera si peu piquant , que je me dispenserois de le traiter , si les Tableaux d'Homere ne méritoient pas toujours une certaine considération ; cette composition fert au moins à éclairer sur un exercice que nous voions aussi anciennement pratiqué.

## XVIII. T A B L E A U.

Dix grandes haches & dix plus petites sont les prix proposés pour tirer de l'arc. Deux jeunes gens , fans autres armes , sont dans l'enceinte , au milieu de laquelle on a dressé un mât : une colombe est attachée avec un long cordon à son extrémité. On voit que le jeune homme qui a tiré sa flèche , a coupé le cordon ; la colombe en emporte une partie ; le reste voltige au bout du mât , & l'on juge par l'action de l'autre jeune homme , qu'il tire sur la colombe envolée. Les haches pourroient être arrangées & piquées en terre par le manche dans un des coins de l'enceinte.

Page 407.

## XIX. T A B L E A U.

Page 409. La même enceinte représente un but qui devoit servir pour lancer le javelot. Achille présente les prix à Agamemnon qui vouloit les disputer. On voit donc Achille qui s'avance du côté d'Agamemnon descendu dans la lice, & reconnoissable par son manteau & sa couronne, auquel un esclave présente un javelot. Ces présens consistent dans une pique, un trépied orné de fleurs & de figures.

*LIVRE VINGT-QUATRIEME.*

## I. T A B L E A U.

Page 447. **I**RIS vient trouver Thétis dans un antre, qu'on peut placer sur le bord de la mer; la Déesse est affligée; les Divinités de son empire sont autour d'elle. La surprise & la curiosité sont les seuls mouvemens que l'on puisse donner à cette assemblée; ceux qui la composent doivent desirer d'être instruits des motifs de l'arrivée d'Iris dépêchée par Jupiter à Thétis pour la faire monter à l'Olympe, & l'engager à faire ren-



## TIRÉS DE L'ILIADÉ. 131

dre à Achille le corps du malheureux Hector.

### II. T A B L E A U.

On voit Iris précéder Thétis ; celle-ci couverte d'un voile noir : l'une & l'autre volent en s'élevant pour arriver à l'Olympe. Je ne sçais s'il ne seroit pas plus agréable de placer Thétis dans un Char ; cependant Homere dit le contraire. L'Artiste fera voir à son gré ce qu'il voudra de la terre & de la mer ; c'est un moyen d'embellissement dont la vagueffe de l'air , toujours un peu nue , auroit peut-être peine à se passer. Nous voyons par ce passage , que le noir est depuis long-tems consacré à la tristesse & au deuil. Page 419.

### III. T A B L E A U.

Thétis toujours en noir , est assise auprès de Jupiter au milieu de tous les immortels. Junon présente la coupe d'or à Thétis ; on voit par son geste & son maintien qu'elle l'accepte. Ce Tableau , malgré sa richesse , ne peut manquer d'être froid par le défaut d'action. Page 449.

## IV. T A B L E A U.

Page 451. Thétis arrive dans la tente d'Achille ; elle lui prend la main ; on distingue le désir qu'elle a de le consoler. Il avoit autour de lui plusieurs de ses amis : l'Artiste est le maître du nombre & de la disposition de leurs groupes. Pour témoigner qu'Achille est au moment de faire un sacrifice , un esclave peut tenir dans le fond de la tente une brebis , l'Autel étant d'ailleurs disposé ; cette circonstance confirmera le texte , & ne peut qu'embellir la composition.

## V. T A B L E A U.

Page 454. Iris arrive dans le Palais de Priam ; e'le fend les airs en descendant de l'Olympe : ce Prince environné des enfans qui lui restent , & qui sont assis autour de lui dans la cour , baignés de larmes ; ce Prince , dis-je , dont la vieillesse est vénérable , est couvert d'un manteau : on voit les Princesses ses filles dans les portiques ou galeries éloignées ; elles témoignent par leurs gestes la tristesse dont leur cœur est pénétré.

## VI. TABLEAU.

Priam avec sa femme Hécube ouvre des coffres ; ils en font sortir des tapifferies , des couvertures , des tapis , des manteaux , des tuniques , des lingots d'or , deux trépieds , des vases très-riches & une coupe d'or. Le Tableau de ces richesses , agréable en lui-même , pourroit devenir un sujet convenable pour exprimer les soins avec lesquels la vieilleffe conserve & renferme les meubles & les magnificences dont elle ne fait presque jamais d'usage. L'Artiste ne peut trop exprimer , dans ce Tableau , la douleur & l'affaïssement de Priam & d'Hécube. Page 460.

## VII. TABLEAU.

Les coffres chargés sur un Char à quatre roues , tiré par des mulets & conduit par le Héraut Idée. Priam monté sur un autre Char , traîné par des chevaux & formé comme les autres Chars de bataille. Ces deux voitures attelées au milieu de la Ville , forment des groupes heureux en eux-mêmes , & riches par les fonds que produisent ou le palais du Roi ou les Page 463.

maisons de la Ville. Les Spectateurs augmentent la richesse du Tableau. Hécube arrête Priam au moment qu'il monte sur son Char ; elle lui présente une coupe d'or pour faire une libation. On voit une aigle à sa droite. Par ce moyen on réunit plusieurs instans décrits par le Poëte , & l'Artiste satisfait en un moment plusieurs points de curiosité.

## VIII. T A B L E A U.

Priam arrive dans le camp d'Achille. Mercure s'envole. Les Theffaliens ont fait une baraque à Achille , couverte de cannes ; ils ont tracé une enceinte avec des pieux. Ce Tableau rustique & militaire , peut avoir de l'attrait ; il a au moins celui de la nouveauté dans cette suite ; de plus , il fait une opposition avec les autres sujets.

## IX. T A B L E A U.

Priam entré dans cette espece de tente , trouve Achille dont les amis sont éloignés ; il est à table , servi par deux guerriers. Le vieillard tombe à ses genoux : l'étonnement & la surprise regnent sur tous les visages. Il est nécessaire

## TIRÉS DE L'ILIADÉ. 135

d'apprendre à l'Artiste qu'un homme entré dans la maison d'un autre , étoit dès-lors sous sa protection : cette action exigeroit plusieurs détails ; on en verra des exemples dans l'Odyssée ; il est bon d'en rappeler l'idée pour mettre au fait du mérite de cette démarche du Roi Priam.

### X. T A B L E A U.

Achille & ses deux amis placent le corps d'Hector , enveloppé dans un voile , sur le Char à quatre roues. Page 491.

### XI. T A B L E A U.

Les deux lits dressés par les captives pour Priam & Idée sous les portiques. On est d'abord surpris de trouver des pièces qui portaient ce nom dans un bâtiment de la nature de celui-ci ; mais ce passage confirme ce que j'ai cru devoir dire sur ces portiques , & qu'on peut lire dans l'Avertissement. Ces belles filles empressees , ces flambeaux , ce bâtiment rustique , tous ces objets sont heureux & peuvent fournir un Tableau agréable. Page 496.



## XII. T A B L E A U.

Page 501. Les Troyens & les Troyennes sortent de la Ville. Cassandre , plus belle que Vénus , est à leur tête ; ils reçoivent les deux chariots ; le premier à quatre roues , conduit par Idée , est chargé du corps d'Hector ; Priam fuit dans son Char à deux chevaux ; il pleure , & tout le peuple gémit , leve les bras , & doit exprimer la plus grande désolation.

## XIII. T A B L E A U.

Page 510. Le bois coupé , le bucher , les libations , l'urne d'or qui renferme les cendres , tout ressemble aux cérémonies qu'Achille a fait pour Patrocle. Homere ne décrit par conséquent que très-légerement les honneurs rendus à Hector. Ces Tableaux étant absolument pareils , on doit se dispenser de les répéter , & je me contenterois , pour terminer la suite de l'Iliade , de peindre le tombeau qu'on a élevé dans la Ville à Hector. Selon Homere , il a été construit en très-peu de jours ; il seroit donc formé par des pierres informes & anciennement taillées. Priam , Hécube , Andromaque & Héle-

TIRÉS DE L'ILIADE. 137

ne , paroîtroient dans la plus profonde douleur autour de ce tombeau ; ainsi par une voie indirecte , je rappellerois le souvenir de ceux qui , dans Homere , ont adressé la parole à Hector & lui ont témoigné leurs regrets depuis que Priam a ramené son corps dans la Ville de Troye. C'étoit un usage général dans ce tems que de parler aux morts , comme s'ils avoient été capables d'entendre ; mais la Peinture ne peut en donner l'idée , ainsi que de plusieurs autres.





# TABLEAUX

TIRÉS

DE L'ODYSSÉE.



*LIVRE PREMIER.*

I. TABLEAU.

[Page 3.



ASSEMBLÉE de tous les Dieux,  
dans laquelle il faut se souvenir que  
Neptune ne doit point paroître.

Cette Assemblée , susceptible de  
plusieurs autres différences , présente encore  
celle d'être établie dans le Palais de Jupiter.  
Tout ce que l'esprit & l'imagination peuvent  
composer de sage , de grand & de magnifique ,  
doit être employé par l'Artiste à la représenta-

## TABLEAUX TIRÉS DE L'ODYSSÉE. 139

tion de cette superbe habitation. La disposition de ces assemblées qu'on a vues dans l'Iliade , servira à éviter la trop grande ressemblance , & à représenter celle-ci avec des différences. La lumière répandue dans l'Olympe ne fournit que des ombres fort légères , & que les corps produisent sur eux-mêmes ; c'est une difficulté de ce Tableau ; mais le desir de vaincre une difficulté , produit ordinairement de grandes beautés , d'autant qu'il engage & contraint l'Artiste à faire des efforts , toujours avantageux pour l'art , & toujours sensibles au Spectateur le moins éclairé.

### II. T A B L E A U.

Mercure part , & s'envole de l'Olympe en se précipitant du côté de la terre , tandis que Minerve attache à ses beaux pieds ses talonnières d'or ; on voit sa pique à ses côtés. Cette Déesse est en dehors du Palais de Jupiter , dont on a vu l'intérieur dans le Tableau précédent : cette composition donne par conséquent occasion de représenter l'extérieur de cette magnifique habitation , & de détailler encore plus les nuages sur lesquels elle est établie. Page 21

## III. T A B L E A U.

Page 10. Minerve paroît à la porte du Palais d'Ithaque ; elle a sa pique à la main. Cette Déesse a pris la figure de Mentés Roi des Thaphiens ; il doit être bien fait & agréable ; il est de l'âge d'Ulyffe , c'est-à-dire , d'environ 40 ans.

» Les fiers poursuivans de Pénélope étoient  
 » assis sur des peaux de bœuf , se divertissoient ;  
 » de jeunes hommes & des Hérauts s'empres-  
 » soient à les servir ; les uns versoient du vin  
 » dans les verres ; les autres lavoient & es-  
 » suyoient les tables avec des éponges ; ils en  
 » couvroient successivement de plusieurs sortes  
 » de mets.

Ces paroles d'Homere peuvent être facilement rendues , si l'on représente une galerie ouverte , ou plutôt une salle soutenue d'un côté par des colonnes isolées. Il me semble que si on voyoit cette salle un peu par angle , l'action de Minerve seroit encore plus facile à distinguer , d'autant qu'elle ne doit point être vue par les poursuivans.



## TIRÉS DE L'ODYSSÉE. 141

### IV. TABLEAU.

Je répéterois la même architecture que dans Page 11.  
le Tableau précédent ; la fécondité de l'Artiste auroit occasion de paroître par la différence des plans de la salle , & celle du mouvement & des actions qu'il donneroit aux poursuivans. Télémaque s'approche de Mentés avec intérêt , lui présente la main , ou prend sa pique pour le soulager : toutes ces attitudes doivent donner l'idée de l'accueil le plus obligeant.

### V. TABLEAU.

Télémaque a fait asseoir la Déesse , ou plu- Page 12.  
tôt ce Roi , sur un siège couvert d'un beau tapis de différentes couleurs , & qui avoit un marchepied , tandis qu'il est placé sur un siège plus simple ; une femme leur présente à laver avec une aiguiere d'or portée sur un bassin d'argent ; un homme leur sert de grands bassins de viandes. Ils ont devant eux des coupes d'or ; leur table , placée sur le devant de la composition , est éloignée de celle des poursuivans , dont le nombre & le mouvement de ceux qui les servent , enrichissent le fond de ce Tableau.

## VI. T A B L E A U.

Page 13. Télémaque assis dans la même place , toujours sur le devant du Tableau , écoute attentivement Minerve qui lui parle. On voit qu'il ne fait aucune attention aux poursuivans , qui ne sont plus à table pour manger , mais qui écoutent Phémius qui joue de la lyre. Le changement de leur occupation produit nécessairement des différences dans leurs attitudes , & par conséquent dans les groupes qu'ils composent.

## VII. T A B L E A U.

Page 17. Le vieux Laërte , soigné par une esclave fort âgée , présente un Tableau simple & rustique. La maison , ou si l'on veut , la chaumière , doit occuper une partie de la composition ; l'autre est remplie par un enclos de vigne , dans lequel Homere dit qu'il alloit se laisser & se fatiguer : ce sujet n'est présenté qu'en récit dans le Poëme , mais quoiqu'épifodique , je le crois nécessaire pour établir les idées que l'on doit avoir sur la situation d'Ithaque pendant l'absence d'Ulysse. Laërte son pere , pénétré de chagrin ,

## TIRÉS DE L'ODYSSÉE. 143

préférant la solitude aux objets que la Ville lui présente , est un sujet que la Peinture doit d'autant moins négliger , qu'il est lié essentiellement à l'objet de l'Odyssée , & qu'il présente des variétés dans la suite des compositions.

### VIII. TABLEAU.

Le Poëte , en nous disant que Minerve prend son essor & s'envole comme un oiseau sans être vue que du seul Télémaque , fournit un Tableau qui veut être représenté dans l'extérieur de la salle , c'est-à-dire , dans quelque cour qui joigne à son aspect celui de quelques parties de la Ville ; les seuls massifs de cette salle cacheroient la vue de cet événement aux prétendans : l'Artiste même n'est point obligé de les représenter ; ou s'il vouloit faire sentir plus sûrement le lieu de la scène , il seroit aisé de ne représenter qu'une très-petite partie de son extérieur. Page 274

### IX. TABLEAU.

Pour faire voir Pénélope sur la porte de cette salle , il faut la représenter sous un point de vue opposé aux différens aspects sous les- Page 295

quels elle a déjà été présentée. Sans m'embarraffer de faire voir toutes ses parties , je placerois cette Princesse sur le second plan , pour mettre le Spectateur en état de distinguer sa douleur , la beauté de son voile & sa position , appuyée sur des femmes , éplorée , témoignant sa douleur , tandis que les poursuivans sont toujours occupés à écouter Phémus qui chante & joue de la lyre. Un geste de Pénélope pourroit indiquer que les chants de ce musicien causent son indignation , & son attitude pourroit exprimer en même tems qu'elle n'étoit descendue dans la salle que pour écouter ce Chantre.

## X. T A B L E A U.

Page 37. Télémaque dans sa chambre , éclairée par des flambeaux. Euriclée , la nourrice de son pere , & par conséquent âgée , le sert ; elle arrange ses habits dans le tems qu'il se couche. On aura plus d'une occasion dans la suite de ce Recueil pour sçavoir de quelle façon les lits étoient disposés dans le tems d'Homere. Ce Tableau simple , très-bien décrit par Homere , paroîtroit devoir être supprimé. Je conviendrais qu'il est peu intéressant ; mais il fait une opposition

## TIRÉS DE L'ODYSSÉE. 145

sition complète avec tous les autres Tableaux de cette suite. C'est un sujet de nuit : de plus, je rapporte tout ce qu'Homere présente, & dont la Peinture peut faire usage.

---

### LIVRE DEUXIÈME.

#### I. TABLEAU.

**T**ÉLÉMAQUE, ce beau jeune homme, Page 112.  
paré d'un baudrier ou porte-épée, d'où pend une épée magnifique, ses jambes ornées de riches brodequins, tenant une longue pique, & suivi de deux chiens, placé sur le trône de son pere, les Vieillards, par respect, éloignés de lui. Ce jeune Prince parle au peuple assemblé ; par conséquent la scene se passe dans une place publique. On voit deux aigles planer dans le Ciel, & tous les yeux en paroissent occupés. Page 124.

Je remarque, à l'occasion de ce Tableau & de quelques autres que fournissent ces premiers Livres, qu'il est plus facile de réunir plusieurs instans dans l'Odyssée, que dans l'Iliade ; ainsi le jugement que l'on a porté, par d'autres rai-



## 146 T A B L E A U X

sons , sur ces deux Poèmes , se trouveroit confirmé par rapport à la Peinture ; c'est-à-dire , que l'action de l'un est plus ferrée , plus vive & plus élevée que celle de l'autre.

### II. T A B L E A U.

Page 133. Télémaque sur le bord de la mer , se lavant les mains , & regardant le Ciel. On doit faire sentir qu'il prie les Dieux ; & pour augmenter en quelque façon les accessoires , l'Artiste peut prendre la licence de placer sa pique à terre , auprès de lui , & de le faire accompagner par ses deux chiens : je dis licence , par la raison qu'Homere ne rapporte point , dans le cas présent , ces petites circonstances , capables cependant de meubler une composition si simple en elle-même , & d'ailleurs si peu intéressante.

### III. T A B L E A U.

Page 137. Le site est le même dans ce troisième Tableau que dans le précédent. Minerve doit y paroître sous la figure de Mentor ; elle aborde Télémaque & paroît le consoler. Je crois cependant que le lieu de la scène étant le même , il seroit plus avantageux de réunir ces deux Ta-

## TIRÉS DE L'ODYSSÉE. 147

bleaux dans le même ; c'est-à-dire , que Télémaque étant dans la situation du Tableau précédent , on voit Mentor qui arrive auprès de lui.

### IV. TABLEAU.

Télémaque prêt d'entrer dans son Palais , Page 139.  
voyant dépouiller des chevres & rôtir des cochons , est abordé par Antinous , jeune homme bien fait , mais plus âgé que lui ; ils n'ont point l'air altéré , mais on voit que Télémaque retire ses mains qu'Antinous a prises par honnêteté , & qu'il est dans l'intention de s'éloigner. Au reste , le détail désagréable de ces animaux dépouillés , qui présente plutôt une boucherie qu'une cuisine , peut aisément se fauver par les fumées & par le mouvement des figures occupées à la préparation de ces viandes.

### V. TABLEAU.

Télémaque dans les celliers d'Ulyffe. Page 141.  
Les Anciens ne faisoient point usage de caves ou de souterrains pour la conservation de leurs vins & de leurs provisions. Les celliers dont il s'agit doivent être représentés comme de grands hangards éclairés par la porte , garnis des deux

côtés de grandes urnes de terre pour contenir le vin , de tas de bled & de farine. Télémaque , dis-je , est avec Euriclée , cette nourrice dont on a parlé plus haut. On voit par la disposition des urnes , qu'elle doit transvaser le vin dans une vingtaine de ces vases , & qu'elle a séparé des tas de grain ; en conséquence elle est environnée de sacs de peau ; les uns sont remplis de farine , les autres ne le sont point encore.

## VI. T A B L E A U.

Page 144. On lance un Navire à la mer ; Minerve préside à ce travail : ce sont les paroles du texte. Cette preuve de la petitesse des bâtimens de ce tems , augmente par la diligence de l'appareil \* , puisque le bâtiment étoit le soir même en état de partir ; cette preuve , dis-je , ne doit pas être négligée par la Peinture. Si l'Artiste a voyagé en Italie , il aura vu les felouques tirées à terre presque toutes les nuits , quand elles sont en voyage ; c'est-à-dire , qu'elles ne sont point dans le Port. On a quatre ou cinq petits madriers sur lesquels on fait glisser

\* Voyez pour les Vaisseaux l'Avertissement.

## TIRÉS DE L'ODYSSÉE. 149

la quille ; sept ou huit hommes suffisent pour cette opération. On étaie le bâtiment des deux côtés avec un pareil nombre de petits morceaux de bois ; on met le tendelet , qui ferme exactement & ne laisse point entrer de vent. On y couche , & l'on feroit plus mal à son aise dans beaucoup de maisons. J'avoue que je m'y suis trouvé très-bien plus d'une fois. Quand le jour est venu , on met la felouque à la mer , plus aisément qu'on ne l'en avoit tirée , & par les mêmes moyens.

J'ai cru devoir placer ici cette petite digression ; elle rend raison de plusieurs momens de l'Iliade , de l'Odyssée & des anciens Auteurs , dont on ne concevroit pas toujours le sens , si l'on ne vouloit admettre cette comparaison , tirée d'après des usages pratiqués encore aujourd'hui.

### VII. T A B L E A U.

Les jeunes gens que Minerve a déterminés à suivre Télémaque , au nombre de douze ou quinze , portent les urnes & les sacs de peau que l'on a vus dans les celliers d'Ulysse ; Télémaque est à la tête de ces jeunes gens ; on voit

Page 144.

qu'il va s'embarquer , par la route qu'il prend  
& qu'il dirige du côté du vaisseau dont il est  
même assez peu éloigné.

## VIII. T A B L E A U.

Page 145. Les poursuivans paroissent dans une salle ,  
encore éclairée par des flambeaux ; ils sont  
yvres ; les coupes tombent de leurs mains ;  
les uns dorment , les autres chancelent. La re-  
présentation de ces desordres doit conserver  
une sorte de noblesse.

## IX. T A B L E A U.

Page 146. Ce Tableau fera voir le départ de Téléma-  
que ; Minerve , ou plutôt Mentor , assis sur la  
poupe , Télémaque à ses côtés ; les jeunes gens  
qui le suivent occupés à différentes manœuvres ;  
Page 147. les uns élevent le mât , les autres arrangent  
les voiles , ou font toute autre manœuvre , à la  
volonté de l'Artiste.





LIVRE TROISIÈME.

I. TABLEAU.

**L**E Vaifseau de Télémaque arrivé & amaré Page 186.  
dans le Port de Nélée ou de la célèbre Pilos.  
La vue de cette Ville , les objets de ce Port  
lui-même , le fpectacle préparé du pompeux  
facrifice , ou plutôôt du repas des Piliens divi-  
fés par bandes. La Peinture a peu de fcenes  
plus grandes & plus magnifiques. Minerve, ou  
plutôôt Mentor , fort le premier du Vaifseau &  
conduit Télémaque.

II. TABLEAU.

Télémaque & Mentor arrivés au lieu où Nef- Page 189.  
tor eft affis avec fes enfans & les principaux  
de fes fujets \* , on prépare le feftin. Pififtrate,  
fils aîné de Nestor , beau jeune homme , un  
peu plus âgé , plus grand & plus formé que  
Télémaque , les fait affeoir fur des peaux éten-

\* M<sup>e</sup> Dacier dit fes compagnons. Ce feroit une belle  
image des fentimens d'un Roi pour fon peuple.

dues ; il tient une coupe & la présente à Minerve.

### III. T A B L E A U.

Les personnages du Tableau précédent sont debout. L'Autel brûle & consume les langues des victimes. Chacun des Spectateurs tient une coupe d'or & fait sa libation. Télémaque sur le devant de la composition , regarde avec une surprise mêlée d'admiration , une chouëtte qui  
 Page 218. s'envole. On voit qu'il reconnoît Minerve. Au reste , ce jeune Prince doit être placé dans tous ces Tableaux d'une façon qui attire la vue ; il est la figure dominante , celle dont le Poëte est le plus occupé , & que le Peintre doit par conséquent mettre le plus en vue.

### IV. T A B L E A U.

Page 220. Télémaque se couche dans un beau lit , c'est-à-dire , dont la couverture est plus riche ; ce lit est dressé dans un portique\*. On voit que Pisistrate se prépare à en occuper un autre , placé dans le même endroit , mais moins riche.

\* Voyez l'Avertissement.

## V. TABLEAU.

La genisse , le Doreur qui bat l'or , ses autres outils font à ses côtés ; & pour ne laisser aucun doute sur l'objet de ses manœuvres , la genisse devoit avoir une de ses cornes déjà dorée. Nestor assis sur des pierres blanches & luisantes , placées à la porte de son Palais ; ses enfans des deux sexes & sa femme , font placés autour de lui.

## VI. TABLEAU.

Il est bien difficile de faire baigner Téléma- Page 225.  
que par la belle Polycaste , la plus jeune des filles de Nestor ; nos mœurs s'opposent trop à la représentation de ce Tableau. Je conseillerois donc de le supprimer , malgré le présent que nous en fait Homere.

Une autre raison de l'art autorise cette suppression. Il faudroit , pour suivre le texte , faire sortir Télémaque de cette assemblée , & le ramener ensuite dans le même endroit. Cette répétition doit s'éviter dans la Peinture autant qu'il est possible ; on est assez à plaindre d'être obligé d'y recourir nécessairement dans la

suite d'un Poëme. Cependant si l'attrait de ce bain engageoit à le traiter, j'exhorterois l'Artiste à examiner les ouvrages faits sur ces monumens antiques qui représentent des bains : nous n'avons cependant que les bains des Romains, & qui n'étoient pas de la même construction que ceux de ces tems reculés.

### VII. T A B L E A U.

Page 227. Le soin d'atteler le Char, celui d'embarquer les provisions, fournissent autant de Tableaux que d'instans. Je passerois au moment auquel les deux jeunes Princes sont montés dans le Char ; j'évitrois par ce moyen la représentation de ces différentes actions. Elles se passent nécessairement dans le même endroit, & la Peinture aime à représenter des lieux différens. Je me contenterois de faire voir Pisistrate & Télémaque dans le même Char, déjà sortis de la Ville de Nelée ; les murailles soutiendroient la composition, & formeroient un fonds avantageux aux figures ; la campagne, ses différens plans, la richesse d'une culture qui rappelleroit le sage gouvernement de Nestor ; tous ces objets suffiront à un Ar-

tiste intelligent pour présenter une agréable variété.

---

## LIVRE QUATRIÈME.

### I. TABLEAU.

**L**ES Esclaves de Ménélas obéissent à un Chef; Page 270.  
ils sont occupés autour du Char dont Pisistrate & Télémaque descendent; quelques-uns tiennent les chevaux; d'autres commencent à les dételer, tandis qu'on en voit plusieurs occupés à ouvrir les écuries & à préparer les superbes remises. La scène de ce Tableau se passe par conséquent dans une cour environnée de bâtimens peu élevés, mais d'une excellente architecture.

### II. TABLEAU.

Les belles esclaves qui les ont baignés & parfumés, conduisent ces deux Princes dans la somptueuse salle du festin, & leur présentent, auprès de Ménélas, des sièges à marchepied. Ces chaises, dont les monumens fournissent



des exemples , ne font point arbitraires ; elles étoient une marque d'honneur & de distinction. Les richesses que Ménélas avoit rapportées de de son voyage , autorisent tout ce que l'Artiste voudra représenter de plus magnifique pour le trait & les matieres. Je croirois , par rapport au Tableau suivant , qu'il seroit nécessaire de faire voir dans celui-ci la salle par angle & du côté du fond.

### III. T A B L E A U.

Page 271. On sert les Princes sur une petite table peu éloignée de Ménélas ; on voit une esclave qui tient une aiguiere d'or dans un bassin d'argent ; Télémaque & Pisistrate essuient leurs mains , ce qui fait sentir le service que l'esclave vient de leur rendre. Pendant ce tems , une autre femme , la maîtresse de l'office , arrange encore la table ; à ses côtés on voit une corbeille dans laquelle les pains sont proprement rangés ; en même tems le maître - d'hôtel sert un bassin de viande ; des esclaves qui les suivent en portent plusieurs autres. Il me paroît que l'on peut joindre à cette composition l'arrivée d'Hélène , suivie de trois femmes : il ne s'est passé aucun

Page 277.

## TIRÉS DE L'ODYSSÉE. 157

événement dans l'intervalle du service des Princes , & rien n'a changé dans ce lieu , le même pour les deux actions. Cette réunion ne sert qu'à augmenter la richesse essentielle du Tableau , & ne peut avoir aucun inconvénient.

### IV. TABLEAU.

Les esclaves sont encore occupées à faire les lits , ce qui peut donner le moyen d'enrichir la composition & de satisfaire la curiosité , en indiquant que ces lits étoient composés de peaux multipliées & de riches couvertures. Deux Hérauts portant des torches , précèdent les deux Princes , & les conduisent dans ce même lieu , éclairé déjà par d'autres lumières. Le Tableau représente le moment de leur arrivée dans cette chambre. Page 292.

### V. TABLEAU.

Le récit des aventures de Ménélas fournit les deux Tableaux suivans ; ils ne sont qu'épisdiques , mais je me suis fait une loi de les rapporter ; la Peinture peut en tirer trop d'avantage pour les passer sous silence. Page 298.

Eidothée , fille de Protée , Divinité marine ,

## 258 T A B L E A U X

sort de la mer avec l'équipage ordinaire à ces Divinités ; elle parle à Ménélas , qui doit être représenté fort triste & sur le rivage. On voit ses soldats occupés à pêcher à la ligne & à ramasser des racines. Ils servent non-seulement à enrichir les différens plans , mais ils expriment la disette des vivres qu'ils éprouvent ; & pour éviter la monotonie de deux Tableaux , dont le site seroit le même , je joindrois à cet instant celui qu'Homere place plus bas ; c'est-à-dire , que dans cette première apparition , Eidothée donneroit à Ménélas les peaux nécessaires au déguisement qu'elle lui conseille.

Page 304.

## VI. T A B L E A U.

Page 362. Protée couché au milieu de ses monstres marins , qui ne peuvent être dessinés que sous la figure de veaux marins , est lié & garotté par Ménélas & ses trois compagnons. Le mouvement qu'ils se donnent a dérangé la peau des animaux dont ils étoient couverts , & ce dérangement permet de les dessiner à la volonté de l'Artiste , & de les faire reconnoître pour des hommes armés.

## VII. TABLEAU.

Télémaque & Ménélas s'entretiennent dans un appartement du Palais ; & quoiqu'Homere dise que ce fut dans le portique , où Télémaque étoit couché , je prendrois d'autant plus la licence de varier le lieu de la scene , que Pisistrate n'est point présent à cette conversation ; & malgré ce que dit Homere , que les officiers amenant des moutons pour le dîné , je me contenterois de les faire voir en dehors par l'ouverture de la porte , où j'établirois leur conversation , & je peindrois les femmes de ces officiers avec des corbeilles remplies de pain , dresseant les tables , portant du vin , &c. dans la salle magnifique qu'on a déjà vue , & que l'on pourroit découvrir de la piece où les Princes sont en conversation. Pour enrichir encore leur tête-à-tête , je ferois tenir à un esclave la belle urne travaillée par Vulcain , que Ménélas veut donner à Télémaque ; elle est d'argent , & ses bords sont d'un or très-fin. Page 293.

## VIII. TABLEAU.

On voit le dehors du Palais d'Ulyse à Itha- Page 320.

que , tel qu'on l'a déjà représenté , & cette décoration fait le fond du Tableau. Les prétendans jouent au disque , lancent le javelot , tandis que plusieurs autres sont assis & les regardent. Ces Tableaux , qui représentent les exercices des Anciens , sont avantageux pour les Peintres qui dessinent bien , d'autant que les Grecs étoient nus dans les gymnases, dont ce Tableau doit être une image.

#### IX. T A B L E A U.

Page 320. Pénélope évanouie au milieu de ses femmes. Un Héraut est debout devant elle. Le métier, les ouvrages , les corbeilles de laine de différentes couleurs , l'empressement de ses femmes , leurs différentes impressions , font la richesse de cette composition.

#### X. T A B L E A U.

Page 331. Pénélope avec des habits magnifiques , sur le plus haut de son Palais , que l'on doit traiter en terrasse , & d'où on peut distinguer plusieurs autres bâtimens élevés , est accompagnée de ses femmes ; elle présente , en levant les yeux au Ciel , du grain dans une corbeille.

On



## TIRÉS DE L'ODYSSÉE. 161

On pourroit supposer dans ce même lieu une statue de Minerve , pour faire voir que Pénélope implore cette Divinité. Quand ce seroit une licence , je n'y vois aucun inconvénient. On sçait d'ailleurs que les Anciens avoient des statues de leurs Dieux répandues de tous les côtés ; & si les Romains avoient des laraires , les Grecs avoient des endroits séparés pour les Divinités auxquelles ils avoient une dévotion particulière.

### XI. TABLEAU.

L'embarquement de quelques-uns des pour- Page 333.  
suiivans , est décrit à peu près de la même manière que celui de Télémaque ; cependant il doit être traité différemment pour l'agrément & la convenance d'une suite. Homere distingue lui-même une particularité qu'il ne faut point oublier. Ici les esclaves portent les armes de leurs maîtres ; mais dans le sujet présent , il n'y a , comme dans le précédent , qu'un seul Vaisseau.

### XII. TABLEAU.

Pénélope couchée , plongée dans un profond Page 335.

L

sommeil , sa chambre étant éclairée par une lampe , voit en songe Iphthime sa sœur : ce phantôme doit être placée à ses côtés , & lui parler sans l'éveiller.

XIII. T A B L E A U.

Page 338. Le Vaisseau qu'on a vu armé par les poursuivans , représenté entre deux Isles , au milieu des rochers auxquels il est amaré , présente une composition austere , & dont l'opposition ne peut être qu'heureuse dans une suite de sujets si magnifiques , d'autant même qu'elle n'exige qu'une vue de marine , & que le Vaisseau en question fera placé sur le plan qui conviendra à l'Artiste.



LIVRE CINQUIÈME.

I. TABLEAU.

**T**OUS les Dieux assemblés dans l'Olympe , Page 3.  
Minerve leur parle ; ils écoutent.

Homere semble permettre de représenter ces Dieux debout , en disant simplement qu'ils étoient assemblés pour le Conseil ; c'est une variété dont je crois qu'il est d'autant plus permis de profiter dans cette occasion , qu'il a fallu traiter plusieurs fois ce même sujet. Il est vrai que cette attitude s'oppose à l'idée de ce repos , qui faisoit , selon les Anciens , le bonheur des Dieux , mais il faut quelquefois qu'un art s'écarte des regles les plus austeres , ou du moins qu'il profite des plus foibles circonstances qui peuvent être à son avantage : après tout je ne fais que proposer.

II. TABLEAU.

Mercurc avec ses talonnières & sa verge d'or , Page 7.  
abbat son vol dans l'Isle de Calypso ; il trouve cette Déesse à l'entrée de sa grotte. On ne peut

rendre cette habitation rustique en elle-même ; trop agréable & trop bien décorée. Homere nous disant qu'on y voyoit de grands brasiers d'argent , allumés & chargés des bois les plus odoriférans , c'est aussi ce que l'Artiste doit indiquer : il doit encore représenter la Déesse travaillant à un métier , qui , je crois , étoit celui de tisseran , avec une navette d'or \*. Le dehors de la grotte est couvert de toutes sortes d'arbres : on voit qu'ils sont garnis de plusieurs especes d'oiseaux. On doit aussi distinguer des seps de vignes chargés de raisins , & plusieurs fontaines qui coulent au loin & forment des canaux. Les prairies émaillées de fleurs sont environnées. III

## III. T A B L E A U.

Page 10. La table & le petit repas d'ambrosie que prennent Mercure & la Déesse ; le nectar qui leur est servi dans des coupes d'or , forment un sujet assez médiocre & dans le fond assez inutile.

## IV. T A B L E A U.

Page 15. Calypso trouve Ulyssé assis sur le rivage ,

\* Voyez les Estampes d'après le Primatice.

## TIRÉS DE L'ODYSSÉE. 165

pleurant , & les yeux attachés sur la mer ; il ne voit point la Déesse ; elle sort d'un bois qui fait le fonds de ce Tableau. La vérité des objets & l'intérêt des personnages , doivent rendre ce Tableau de paysage très-agréable.

### V. T A B L E A U.

Ulyffe dans la grotte mange sur une petite Page 18.  
table les mets qui nourrissent les mortels. La Déesse est servie à une autre , par ses Nymphes ; le nectar & l'ambrosie lui sont prodigués. Une coupe d'or & un plat creux , qui cachent aisément ce qu'ils renferment , levent la difficulté qu'il y auroit à désigner leur caractère. Voici encore un usage , ou du moins une opinion reçue du tems d'Homere : les hommes couchoient avec les Déeses , mais ils ne mangeoient point avec elles , lors même qu'ils vivoient dans la plus intime société. L'étiquette est singuliere.

### VI. T A B L E A U.

Calypso vêtue d'une robe d'une blancheur Page 20.  
éclatante , & arrêtée par une ceinture d'or , la tête couverte d'un voile admirable , regarde



Ulyffe coupant des arbres avec une hache à deux tranchans. On voit auprès de lui son manteau & plusieurs instrumens nécessaires à la charpente.

VII. T A B L E A U.

Page 22. Le Radeau est formé ; il a un mât , une antenne , une voile , des cordages , un gouvernail , deux outres de vin , des peaux qui renferment des provisions. Ulyffe quitte la terre & reçoit les adieux de la Déesse placée sur le rivage. Homere n'ajoute point cette particularité ; mais l'Artiste peut prendre cette licence pour exprimer la douleur que Calypso a témoignée à Mercure , lorsqu'il lui a proposé de renvoyer Ulyffe.

VIII. T A B L E A U.

Page 29. La tempête excitée par Neptune est si forte , qu'Ulyffe se tient à peine sur le Radeau. Son attitude doit exprimer sa cruelle situation , & par conséquent intéresser. Telle qu'elle soit , Ulyffe doit avoir les yeux tournés vers le Ciel ; Iris vole dessus le Radeau & lui donne un voile.

## TIRÉS DE L'ODYSSÉE. 167

### IX. TABLEAU.

Ulyffe renversé de la folive que l'on voit Page 32.  
sur l'eau à quelque distance de lui ; il nage. Le  
fleuve dans l'embouchure duquel il est entré ,  
applanit les eaux devant lui , & l'on distingue  
qu'il ne court plus aucun danger. La terre de- Page 33.  
vant lui , dans un médiocre éloignement , les  
débris du Radeau , la tempête sur une des par-  
ties latérales du Tableau ; car je prendrois la  
composition un peu de côté : tous ces objets  
fournissent des ressources à un Artiste ; il pour-  
roit encore exprimer les bontés du fleuve en  
le faisant paroître lui-même , applanissant les  
eaux ; & cet accessoire enrichiroit la composition  
par une voie des plus simples & des plus na-  
turelles.

### X. TABLEAU.

Ulyffe au milieu de deux arbres , faisant un Page 40.  
lit avec des feuilles dont la terre est couverte ;  
ce qui prouve que ce naufrage est arrivé dans  
l'automne. L'Artiste ne doit point négliger cette  
circonstance. Les arbres à moitié dépouillés ,  
encore chargés de quelques feuilles , dont les

teintes sont infiniment variées , comme on les voit dans cette saison , augmentent les beautés d'un paysage , enrichi déjà par la fertilité d'un fleuve , par l'opposition d'une mer , dont les brisans sont d'autant plus sensibles , que la côte est couverte de rochers. Tous ces objets sont absolument arbitraires , & donnent toute liberté à l'Artiste.

---

## L I V R E S I X I E M E.

### I. T A B L E A U.

Page 71. **N**AUSICAA dort ; son appartement est magnifique : l'Artiste peut le décorer à son gré. Minerve placée à ses côtés lui parle. Il est aisé de faire sentir qu'elle lui apparoît en songe , en couvrant la Déesse d'un nuage. De plus , on peut représenter cette apparition au jour du matin ; Homere ne dit point qu'elle arrivât la nuit ; & les Tableaux à la lumiere des flambeaux sont toujours moins avantageux.

Mon Dieu ! la belle description de l'Olympe qu'on lit à la page 72 ! Quel dommage que

## TIRÉS DE L'ODYSSÉE. 169

la Peinture ne puisse en profiter ! Cependant cette proposition n'est pas absolument vraie ; car l'esprit plein d'un objet en exprime toujours quelque portion.

### II. T A B L E A U.

Nausicaa arrive dans l'appartement du Roi Page 734  
son pere ; il est avec la Reine. Celle-ci est assise auprès de son feu , c'est-à-dire , devant un brasier ; elle est au milieu de ses femmes & file des laines de couleur de pourpre. Alcinoüs est debout.

### III. T A B L E A U.

Le Char est attelé avec des mulets ; on y Page 751  
voit monter Nausicaa avec quatre ou cinq de ses femmes. Ce n'est donc point un Char de guerre ; ce doit être une voiture à quatre roues , découverte & fort espacée , d'autant que les pacquets & les vivres , qui doivent encore y trouver leurs places , font d'un volume considérable : plusieurs esclaves les portent à leur suite à dessein de les arranger dans la voiture.

## IV. T A B L E A U.

Page 76. On voit Nausicaa arrivée sur le bord du fleuve ; le Char est dételé ; les mulets font lâchés dans les prairies ; quelques femmes portent les pacquets ; les autres font déjà occupées à laver dans le fleuve.

## V. T A B L E A U.

Page 76. Les robes font étendues sur le rivage pour sécher ; la Princesse & ses femmes se baignent dans ce même fleuve.

## VI. T A B L E A U.

Page 76. Elles font un repas rustique sur une table qu'elles ont dressée : on voit briller en elles cette joie inspirée par la campagne , & la liberté soutenue dans la jeunesse par les charmes des beautés réelles de la Nature.

## VII. T A B L E A U.

Page 70. Elles jouent ; elles courent ; elles jettent une balle en l'air ; elles folâtent.



## TIRÉS DE L'ODYSSÉE. 171

### VIII. T A B L E A U.

Le Char est attelé ; Nausicaa jette une balle Page 78.  
à une de ses compagnes. On voit qu'elle va tomber dans le fleuve, & que ces jeunes personnes font des cris. Cet événement, qui paroît peu important, seroit assez inutile à peindre s'il n'avoit pour objet que l'amusement de cette jeunesse ; mais il est nécessaire pour le réveil d'Ulyffe, qu'Homere a laissé endormi la veille sur le rivage.

### IX. T A B L E A U.

Ulyffe paroît avec les cheveux en desordre, Page 79.  
dans l'état où peut se trouver un homme que l'on a vu plus haut échapper du naufrage. Les femmes de Nausicaa prennent la fuite ; leur étonnement présente des variétés dans leur action. La Princesse reste seule & n'est point épouvantée : Ulyffe n'ose approcher ; on voit qu'il implore & qu'il demande secours.

### X. T A B L E A U.

Les femmes rassurées portent, à Ulyffe, qui Page 80.  
s'est caché dans de petits arbres sur le bord

du fleuve , des habits & des secours.

XI. T A B L E A U.

Ulyffe se baigne dans le fleuve. L'Artifte doit le placer d'une façon qu'il ne foit point vu de la Princeffe ni de fes femmes : elles paroiffent s'entretenir avec chaleur ; Nauficaa domine toujours fur les autres par la figure , la noblesse ou l'action.

XII. T A B L E A U.

Page 38. Ulyffe paroît avec ses habits ; il est d'autant plus beau que Minerve l'a embelli : Homere décrit sur-tout l'agrément de ses cheveux formant les plus belles boucles. Nauficaa l'admire ; ses femmes témoignent entr'elles leur étonnement par des gestes & des actions variées.

XIII. T A B L E A U.

Page 38. Elles ont apporté une table , & servent Ulyffe dans le repas qu'elles lui présentent. Je crois que l'on doit placer Nauficaa auprès de lui.

XIV. T A B L E A U.

Nauficaa montée sur son Char paroît s'éloi-

## TIRÉS DE L'ODYSSÉE. 173

gner doucement ; elle est même à quelque distance. Ulyffe marche du même côté & la fuit avec les femmes de la Princesse. Page 89.

### XV. TABLEAU.

Ulyffe dans un bois consacré à Minerve ; c'est-à-dire , qu'on y voit une statue de cette Déesse , à laquelle il fait ses prières. Le bois est agréable à peindre ; il est arrosé d'une fontaine & environné d'une prairie. Le Char paroît déjà éloigné ; il est alors rempli de toutes ces jeunes personnes , dont les différentes actions ont présenté des Tableaux si riches & si agréables , par les beautés de la Nature simple & sans fard. L'ombre des arbres , la vénération que l'épaisseur des bois inspire naturellement , & auxquels les Anciens attachoient beaucoup d'idées , forment une masse décidée sur le devant de cette composition ; elle est d'autant plus heureuse que l'ouverture de ce bois , qui découvre le Char de Nausicaa , peut être fort éclairé. Page 97.



---

*L I V R E S E P T I E M E.*

## I. T A B L E A U.

Page 123. **L**ES freres de Nauficaa viennent dans la cour du Palais au devant d'elle , l'aident à descendre de son Char , & tiennent les chevaux. Je prendrois la licence , malgré le silence d'Homere , de faire suivre ces Princes par des esclaves , qui augmentent la richesse des groupes , & font un cortège d'accord avec les idées que nous avons des Princes. Eurimeduse , nourrice de la Princesse , seroit distinguée dans ce cortège. Il est vrai que plus ce cortège sera nombreux & magnifique , plus la voiture de Nauficaa sera ridicule ; car on a beau faire , ce sera toujours un chariot , peut-être même une charette : j'attelerois cependant les mulets de front à cette voiture , comme on fait encore aujourd'hui en plusieurs endroits de l'Italie.

## II. T A B L E A U.

Page 124. Ulyffe prêt d'arriver dans la Ville , dont les

## TIRÉS DE L'ODYSSÉE. 175

murailles feroient une partie du fonds de la composition , rencontre une jeune fille qui porte un vase sur sa tête ; il lui parle. On doit d'autant plus représenter cette fille avec toutes les graces de la Nature , que Minerve avoit pris cette figure pour l'aborder.

### III. T A B L E A U.

Ulysse entre dans le Palais d'Alcinous. Les Page 129.  
murailles étoient de cuivre massif ; la corniche étoit d'un bleu céleste ; les portes d'or & les chambranles d'argent ; le parquet de cuivre ; ainsi que les dessus de portes , & les anneaux étoient d'or. Aux deux côtés de ces portes on voyoit des chiens d'une grandeur extraordinaire ; les uns étoient d'or , les autres d'argent. Les sièges magnifiques étoient d'une seule pièce , ( c'est-à-dire des bancs ) couverts de beaux tapis. Enfin , sur des piédestaux magnifiques ; on voyoit des figures d'or représentant de jeunes garçons portant des flambeaux. Par une ouverture de porte on peut distinguer les 50 filles , ou plutôt un très-grand nombre d'ouvrières , dont Homere dit que tous les mouvemens Page 131.  
étoient égaux.



Il étoit nécessaire de représenter ce détail à l'Artiste pour peindre à son esprit une représentation d'autant plus agréable, qu'elle est absolument neuve. En effet, la vue de 50 mains droites ou gauches, élevées à la fois, ne pouvoit se soutenir que dans une distance éloignée, comme elle se trouve ici. Au reste, quoiqu'on ait vu Alcinous dans son appartement, *Liv. VI. Tabl. II.* il faut se souvenir qu'il n'étoit point alors dans ce magnifique Palais, destiné sans doute pour recevoir les Etrangers; ainsi le lieu de la scène du premier est différent de celui-ci.

## IV. T A B L E A U.

Page 132. L'Artiste peut s'amuser, pour faire une variété agréable dans cette suite, à peindre les jardins de ce même Alcinous; il représentera pour cet effet un verger d'arbres chargés de fleurs & de fruits, entourés d'une haie vive. Cependant la fertilité fera la plus grande parure de ces lieux si renommés.

## V. T A B L E A U.

Une vigne chargée de raisins que l'on doit cueillir

cueillir successivement ; c'est-à-dire , qu'on y voit des grappes mûres & des grappes avancées par degrés ; les unes sont en fleur ; les autres ont des grains verts & très-petits.

Il est bon de remarquer à cette occasion , que les vignes des Anciens n'étoient point basses comme les nôtres , & que plantées au pied des arbres , elles s'enlaçoient & formoient des festons en se réunissant d'un arbre à l'autre , comme on le voit encore aujourd'hui dans quelques endroits de la Lombardie , & plus généralement encore dans le Royaume de Naples , auprès de Capoue. Ces vignes sont très-heureuses pour l'art : Jules-Romain en a profité avec autant de succès que de grandeur.

## VI. T A B L E A U.

Un potager environné de canaux formés par des fontaines naturelles.

Ces lieux doivent conserver un air rustique. Les Anciens ne connoissoient point la propreté & le peigné de nos promenades , ni rien de ce que nous regardons comme l'architecture des jardins. Ceux d'Alcinous ont été cités pour être les plus beaux de l'ancienne Grece. La

description qu'Homere nous en a laissée , met en état de juger de la vérité. Les Anciens n'estimoient que la culture nécessaire & le produit de la terre ; mais comme ce Tableau & les deux précédens pourroient paroître nuds , c'est-à-dire , dénués de figures , puisqu'en effet Homere ne dit rien qui puisse rappeler aucune idée de mouvement & de richesse étrangere , je ferois voir tantôt quelques esclaves travaillant à ces jardins , tantôt l'Intendant de ces mêmes esclaves qui leur donneroit des ordres , ou qui leur feroit cueillir des fruits , &c. enfin je représenterois tout ce que l'utilité & l'agrément produisent d'objets & d'actions nécessaires dans ces jardins agréablement situés & cultivés avec soin.

#### VII. T A B L E A U.

Page 136. Alcinous environné des Princes Phéaciens , faisant des libations , étonné de voir Ulysse assis sur la cendre du foyer. Pour habiller ce fait à la moderne , on pourroit représenter Ulysse embrassant les genoux de la Reine. Je donnerois , quant à moi , la préférence au premier moment , non-seulement à cause de sa

singularité , mais par les idées d'asyle inviolable & de protection demandée , dont cette attitude rappelle le souvenir : il se trouve encore qu'elle est plus liée au Costume des Anciens \* . Au reste , il ne paroît point qu'on eût alors l'usage des cheminées comme les nôtres. Je croirois donc que leurs feux étoient dans des brasiers , ou sur des élévations de pierre au milieu des pieces qu'ils destinoient à l'usage du feu , & que ces élévations étoient semblables à celles que l'on pratique encore aujourd'hui en Espagne & sur les côtes d'Afrique. Un pays aussi chaud que la Grece , & dans un tems où les mœurs étoient aussi simples à de certains égards , autorise ce préjugé.

## VIII. T A B L E A U .

Alcinous relève Ulysse , le conduit à une table dressée & servie pour lui. Une esclave apporte des plats ; une autre belle & bien faite , tient une aiguiere & un bassin. Le siège vuide qu'Alcinous montre de la main à Ulysse pour le faire asseoir , est de la dernière ma-

Page 137.

\* Voyez l'Avertissement.

gnificence. Il ne faut point oublier d'y mettre un marche-pied.

## IX. T A B L E A U.

Page 150. Plusieurs esclaves tenant des flambeaux allumés , accompagnent & conduisent Ulyffe au lit qui lui est préparé.

---



---

 LIVRE HUITIEME.

## I. T A B L E A U.

Page 175. **A**L C I N O U S avec U L Y S S E sur le Port & devant les Vaisseaux , occupent une place dominante. On voit les Phéaciens arriver de tous côtés & par pelotons , pour prendre leurs places dans l'assemblée. La forme & la proportion des pierres polies , qui ne sont point encore occupées , font imaginer que celles sur lesquelles les Phéaciens ont déjà pris leurs places leur ressemblent.

## II. T A B L E A U.

Page 179. Le diné des 50 rameurs que l'on donne à Ulyffe pour conduire son Vaisseau ; c'est-à-



## TIRÉS DE L'ODYSSÉE. 181

dire , que le Tableau doit représenter les broches , la fumée , enfin une cuisine grossière. Le repas de ces matelots est placé dans une cour du Palais d'Alcinous , qui laisse voir l'habitation de ce Prince par angle , de façon cependant qu'on distingue par les ouvertures & les entre-colonnes la foule des Phéaciens , dont Homere fait mention dans ce même tems & dans ce même Palais.

### III. T A B L E A U.

Les tables sont levées. Démodocus chante ; Page 181.  
on l'écoute avec attention. La variété des impressions peut être avantageuse à l'Artiste. Ulysse a l'air affligé ; il répand quelques larmes. Homere dit qu'il a la tête couverte de son manteau : cette attitude est trop éloignée de nos mœurs , & ne nous est point assez familière pour oser la traiter , du moins pour être assuré d'être entendu. Je placerois donc ce Prince la tête appuyée sur une main , qui lui serviroit à cacher ses larmes : mais pour faire sentir une pareille action , je croirois qu'il suffiroit de représenter une partie de la salle & des personnages qui se trouvoient avec Alcinous &

Ulyffe ; la totalité du festin royal ne pourroit qu'obscurcir & noyer cette petite circonstance.

IV. T A B L E A U.

Je ne peindrois point la course , la lutte & le faut , non-seulement par la raison que ces trois spectacles sont abrégés dans cette occasion , & que les autres sont peu intéressans , mais parce qu'il faudroit nécessairement répéter ce que l'Iliade a présenté plus en grand dans ce genre. Cependant si l'Artiste veut s'en occuper , il trouvera ce qu'en dit Homere à la page 183 & 184.

V. T A B L E A U.

Page 189. Ulyffe avec son manteau au milieu de l'assemblée , jette un disque prodigieux & le lance beaucoup plus loin que les autres. Nous ne connoissons point assez cet exercice pour exprimer le mérite de la différence dans les proportions : cependant Homere fournit , ce me semble , un moyen de comparaison qui pourroit lever toutes les difficultés ; il parle de ceux qui marquoient les disques ; par conséquent , en les peignant frappés d'étonnement de la distance

## TIRÉS DE L'ODYSSÉE. 183

d'un disque beaucoup plus éloigné que les autres , & ce même disque paroissant encore plus fort & plus grand , l'esprit pourroit comprendre que ces avantages regardent la figure que l'on voit dans la lice , encore dans l'effort qu'elle vient de faire. Au reste , tout ce que nous sçavons du disque , c'est qu'on peut le comparer à un palet pour la forme , mais non pour le poids ni pour le volume ; l'un & l'autre étoient prodigieux , sur-tout dans les mains des hommes tels que les Héros de la guerre de Troye.

### VI. T A B L E A U.

Démodocus chante sur la lyre les amours de Mars & de Vénus ; de jeunes gens dansent. Page 196.  
Un pareil sujet fera toujours mal exprimé par rapport à nous ; je ne dis pas seulement en Peinture , mais encore dans le récit. Nous n'avons aujourd'hui qu'une seule idée sur la danse. Les Anciens en avoient constamment de plusieurs especes ; ils donnoient même ce nom à des choses que nous définissons autrement ou que nous ne connoissons plus. Supposé que la danse dont il est question , fût une pantomime

dont les jeunes gens exprimeroient l'action, tandis que le musicien faisoit le récit en accompagnant le chant avec sa lyre ; non-seulement un Peintre ne pourroit exprimer ce divertissement , mais il nous seroit difficile d'en rendre compte. Je croirois donc qu'il faudroit supprimer ce Tableau en attendant les découvertes réservées aux Sçavans à venir.

#### VII. T A B L E A U.

Page 197. Mars & Vénus pris dans les filets de Vulcain. Ce sujet traité mille fois par les plus grands Maîtres , peut être rapporté dans cette suite quoiqu'il n'y soit qu'épifodique ; mais il est juste au moins de le rendre à son Auteur ; car Homere est le premier , du moins des Auteurs que nous connoissons , qui ait fait mention de cet événement.

#### VIII. T A B L E A U.

Page 204. Neptune au milieu des autres Dieux , tient la main de Vulcain & semble lui donner sa parole. En effet , Homere dit qu'il répondit que Mars donneroit à Vulcain tout ce qu'il lui avoit promis pour avoir sa liberté. En consé-

## TIRÉS DE L'ODYSSÉE. 185

quence de cet engagement de Neptune , on voit les filets rompus , & Mars & Vénus s'en voler de différens côtés. Je ne me souviens point d'avoir vu ce Tableau exécuté. Au reste , il faut sçavoir qu'on ne doit introduire que des Dieux dans cette composition , & que les Déeses étoient demeurées par pudeur dans le Palais.

### IX. T A B L E A U.

Les Graces habillent Vénus dans l'Isle de Paphos. Ce sujet , ainsi que celui de Mars & de Vénus dans les filets , ont été souvent traités : il est bon de sçavoir que nous les devons à Homere. D'ailleurs , si on ne vouloit pas les placer dans la suite , où je conviens qu'ils sont étrangers , ils peuvent faire l'ornement d'un cabinet où l'on n'auroit besoin que de trois Tableaux. Page 204.

### X. T A B L E A U.

Héleus & Laodamas , jeunes Princes , fils d'Alcinous , dansent seuls , en se jettant l'un à l'autre un balon rouge. C'est une espece de gymnastique que la Peinture peut rendre , en la représentant selon nos idées ; mais on ne fera Page 205.



nullement satisfait d'une représentation qui n'est point agréable en elle-même , & qui présente d'autant moins à l'esprit , qu'Homere donne à cet exercice le nom de danse haute , & qu'il fait ensuite exécuter à ces deux Princes une danse basse , dont les mouvemens sont terre à terre , & qui ayant plus les graces pour objet , pourroit se rapporter à celle que nous connoissons ; il est vrai qu'elle devroit être soutenue par quelque instrument : cependant elle ne paroît soumise à aucune cadence. Démodocus même , qu'il étoit facile de faire jouer de sa lyre , si la chose eût été nécessaire , ne paroît entrer pour rien dans ces deux exercices : on pourroit , à la rigueur , représenter les deux Tableaux de ce récit , le balon & la danse ; l'admiration & le contentement des Spectateurs , est le seul moyen de faire passer dans l'esprit une idée de la belle exécution & des talens de ces jeunes Princes : plus j'en ai été occupé , & plus je me suis convaincu qu'il falloit supprimer cette composition ; nous sommes au moins trop ignorans pour l'exécuter , & les Spectateurs en général trop peu éclairés pour en admettre sa représentation.

## TIRÉS DE L'ODYSSÉE. 187

### XI. TABLEAU.

Euryale donne à Ulyffe une épée d'acier , Page 2084  
dont la poignée est d'argent & le fourreau d'y-  
voire ; il la présente au Roi d'Ithaque , au  
milieu de l'assemblée , avec un air de soumis-  
sion & de déférence nécessaire pour exprimer  
l'excuse qu'il lui demande pour les paroles in-  
discrettes qu'il avoit tenues en premier lieu.

### XII. TABLEAU.

Alcinous dans l'appartement d'Areté. On y Page 2094  
voit un coffre que la Reine fait remplir des pré-  
sents que les Phéaciens font à Ulyffe. Des es-  
claves exécutent ses ordres. La chambre est  
remplie & décorée , à la volonté de l'Artiste ,  
de tous les habits & les morceaux d'or , dont  
le nombre est indéterminé , mais qui produisent  
de la richesse & de la variété. Ulyffe doit être  
présent , car la Reine le prie de mettre son  
nœud à ce coffre ; ce qui prouveroit que la fer-  
rurerie n'étoit pas encore en usage , si Homere  
ne nous avoit décrit les celliers d'Ithaque fer-  
més d'une double serrure , & s'il n'avoit fait men-  
tion de leurs clefs , *Odyssée* , Liv. II. Page 141.

Pour suivre l'Auteur, il faut donc faire pendre à ce coffre de petites courroies capables de former ce nœud.

### XIII. T A B L E A U.

Nausicaa, qu'on ne sçauroit peindre trop belle, accueille Ulyffe paré qui sort du bain; elle le prie de ne la point oublier. Ce Tableau me paroît trop dénué d'action pour être entrepris, d'autant même qu'il n'est plus fait mention de Nausicaa dans le reste du Poëme; je n'en parle que pour faire honneur à l'attention d'Homere, qui place tout, & qui, comme un grand Peintre, présente sans affectation des accessoires qui nourrissent & embellissent sa propre composition.

### XIV. T A B L E A U.

Page 215. Ulyffe engage Démodocus à chanter la prise de Troye; ce Poëte lui obéit. Homere, sous ce prétexte, rapporte plusieurs faits qui regardent les malheurs de cette Ville infortunée, & qui n'ont pû trouver place dans l'Iliade. D'autant que ce Poëme n'avoit pour objet que la colere d'Achille, ce Prince étant vengé, l'en-

## TIRÉS DE L'ODYSSÉE. 189

treprise étoit achevée. Le récit de Démodocus fait mention du cheval de bois ; c'est un sujet convenable à la Peinture. La joie des Troyens , ce colosse au milieu des bâtimens de la Ville , la breche même qu'on a faite aux murailles pour en faciliter l'entrée , peuvent servir à faire voir , sur l'horison , le feu que les Grecs avoient mis à leur camp , dans le dessein de persuader encore plus leur départ.

### • XV. T A B L E A U. •

Les Héros fortis du cheval , saccagent & pillent la Ville. Ce Tableau d'horreur & de carnage est susceptible de grands effets ; cependant ces deux derniers Tableaux étant ici postiches , c'est-à-dire épisodiques , ils pourroient se reporter à la fuite de l'Iliade. La Peinture trop ferrée à plusieurs égards , n'est pas soumise aux mêmes loix que le Poëme ; un instant lui suffit sans pouvoir presque en réunir plusieurs. La plus grande galerie est une plus grande succession de momens , qui sont autant de petits Poëmes soumis eux-mêmes à des règles prescrites ; moins vastes , mais aussi précises dans leur espece que celle de l'Epopée.

---



---

*L I V R E N E U V I E M E .*

## I. T A B L E A U .

**O**N voit qu'Ulyffe abordé dans un Port , a fait une descente ; que ses foldats pillent , brûlent une Ville , & tuent les habitans. La flamme & les fumées indiquent , dans les parties de la campagne que l'on découvre , qu'on éprouve le même traitement. Le premier plan de ce Tableau représente la flotte d'Ulyffe au nombre de douze Vaisseaux ( ce nombre n'en est pas déterminé dans cet endroit , mais on le trouvera plus bas. ) Pour prouver que les desordres font commis par les foldats de ce Prince , je représenterois sur le second plan quelques-uns de ces mêmes foldats chargés de butin & conduisant des bestiaux du côté de la flotte.

## II. T A B L E A U .

Page 263. - Les foldats d'Ulyffe repouffés & suivis par les Ciconiens , se rembarquent avec toutes les marques de la peur & du désordre. Déjà quel-



## TIRÉS DE L'ODYSSÉE. 191

ques-uns des Vaisseaux d'Ulyffe font éleignés, & l'on ne doit pas douter que les autres n'aient le même dessein : toutes les manœuvres doivent concourir au départ le plus précipité.

### III. T A B L E A U.

Les Vaisseaux d'Ulyffe sont représentés à l'ancre, ou plutôt amarés à une côte différente de la précédente : quelques foldats font à terre. On voit que les habitans leur présentent des fruits, qu'ils mangent ; & pour faire sentir le goût délicieux qu'Homere suppose à ces fruits, qu'il nomme *lotos*, je ne crois pas qu'il y ait de meilleur moyen, que de représenter les deux foldats liés & garottés que l'on ramene aux Vaisseaux, & qui montrent de la main le pays qu'on les oblige de quitter. On en voit d'autres auxquels on arrache de ces fruits ; enfin tout ce que l'imagination présentera pour exprimer le texte, fera bon. Page 265.

### IV. T A B L E A U.

Ce Tableau présentera la vue d'un autre paysage, dans lequel on est obligé de faire voir une basse fontaine qui sort d'une grotte Page 269.

couverte d'arbres , vis-à-vis de laquelle les Vaisseaux d'Ulyffe se trouvent mouillés. Le pays est couvert de bois , quelques intervalles occupés par de petites plaines , laissent voir les soldats d'Ulyffe chassant & prenant des chèvres. On doit même avoir attention de répandre dans la campagne une grande quantité de ces animaux seuls ou attroupés.

## V. T A B L E A U.

Page 271. On voit Ulyffe qui part avec un seul Vaisseau ; les autres sont au même endroit où on les a vus dans le Tableau précédent. Ce Prince dirige sa route du côté d'une Isle peu éloignée de celle d'où il part , & dans laquelle on distingue des cavernes , des fumées , & , s'il se peut , des troupeaux.

## VI. T A B L E A U.

Page 274. Ulyffe devant un antre fort exhaussé , couvert de lauriers. On voit des troupeaux de brébis aux environs. Ulyffe & ses douze soldats sont entrés dans une cour formée par des pierres brutes & très-grosses. Une futaie de grands pins & de grands chênes donne de l'ombre

## TIRÉS DE L'ODYSSÉE. 193

bre à cette cour. Il ne faut point oublier qu'un des soldats de la fuite d'Ulyffe est chargé d'un outre de vin , & que les autres prennent le lait & les fromages arrangés avec beaucoup d'ordre dans des vases & dans des paniers de jonc. On peut encore faire voir des brebis parquées avec leurs agneaux. Cette composition peut être une des plus agréables & des plus pittoresques de cette suite.

### VII. T A B L E A U.

Poliphème , géant & cyclope , arrive chargé Page 277.  
d'une grande quantité de bois sec : Ulyffe & ses Compagnons se cachent à sa vue. Il est aisé de rendre ce géant la figure dominante , & sa présence apporte suffisamment de changement dans une composition , pour trouver quelque danger à répéter le lieu de la scene.

### VIII. T A B L E A U.

Polyphème dans son antre , assis , tire le lait Page 279.  
de quelques brebis dont il est environné ; il n'est éclairé que par la lumière de son feu , que l'Artiste peut cacher en quelque sorte par des pierres placées à sa fantaisie. Ulyffe & ses

194            T A B L E A U X.  
Compagnons paroissent devant lui en supplians.

IX. T A B L E A U.

Page 281.    Le Géant , fans se lever , en prend deux & les écrase contre le mur de sa grotte. Leurs membres épars produisent une représentation horrible ; Ulyffe & ses Compagnons sont cachés & ne paroissent point.

X. T A B L E A U.

Page 289.    Poliphème endormi par le vin qu'Ulyffe lui a fait boire , & couché par terre ; il est éclairé par la lumiere de son feu , & le même feu permet de distinguer les Compagnons d'Ulyffe , qui soutiennent un épieu pointu que ce Prince conduit dans l'œil du Cyclope.

XI. T A B L E A U.

Page 293.    Poliphème tout ensanglanté , ayant à ses côtés la grosse pierre qui fermoit son habitation , touche le dos de ses brebis dans l'espérance de saisir ceux qui l'ont blessé. On voit Ulyffe se tenant sous le grand bélier , dont il se servit pour échapper à la vengeance du Cyclope. Les Compagnons d'Ulyffe sont déjà fortis ; ils sont à

## TIRÉS DE L'ODYSSÉE. 195

quelque distance , sous les trois brebis que leur Prince leur avoit fait attacher ensemble dans le même dessein ; quelques-uns se relevent ; & cette composition peut aisément ne laisser aucun doute sur toutes les circonstances nécessaires.

### XII. T A B L E A U.

Le Cyclope aveugle paroît sur le bord de la mer ; il est sur un rocher , & lance une pierre d'une grosseur énorme contre le Vaisseau d'Ulyffe , qui rame. On voit cette pierre en l'air & tomber un peu par derriere. Page 198.

### XIII. T A B L E A U.

Ulyffe revenu dans le mouillage du IV. Tableau de ce Livre , & dans lequel il avoit laissé les autres Vaisseaux de sa flotte , est accueilli par ses Compagnons ; il leur donne les moutons qu'il a pris & prépare un petit sacrifice. Les soldats & les moutons que l'on débarque encore , prouvent que le Vaisseau d'Ulyffe vient d'arriver. Je placerois Ulyffe auprès d'un petit Autel de gazon , pour indiquer qu'il va témoigner sa reconnoissance aux Dieux : il est vrai Page 199.



qu'Homere n'en fait aucune mention positive ; & qu'il ne s'agit peut-être que d'une libation ; mais cette cérémonie marque peu dans la Peinture , & ne fait pas une grande impression sur ceux qui ignorent les pratiques & les détails de la religion des Anciens.

## L I V R E D I X I E M E .

### I. T A B L E A U .

Page 339. **L**A flotte d'Ulyffe arrive dans l'Île d'Eolie , ceinte d'une muraille d'airain , & bordée de rochers escarpés. Le peuple sur le rivage embellit toujours ces fortes de compositions.

### II. T A B L E A U .

Page 340. Le Palais d'Eole rempli de caffolettes fumantes & de Muficiens : la table dressée & servie : Eole environné des Princes ses enfans & de leurs femmes , venu au-devant d'Ulyffe sur les marches de son Palais , lui donne la main , ou l'embrasse.

L'habitation des Vents paroîtroit devoir être traitée différemment ; mais Homere ne peint

## TIRÉS DE L'ODYSSÉE. 197

Eole que comme un Roi vivant dans les délices , chargé de la garde des Vents , qu'il retient à son gré , ou auxquels il donne la liberté. Homere suppose apparemment qu'ils étoient renfermés dans des cavernes qui ne paroissent point , ou qui n'étoient connues que de leur Roi.

### III. T A B L E A U.

Ulyffe reconduit par Eole , à peu près dans la même disposition de son arrivée , reçoit de ce Prince un outre , qu'Ulyffe fait prendre à un soldat de sa suite ; cet outre est lié avec un cordon d'argent , & doit être l'objet principal de cette composition. Page 340.

### IV. T A B L E A U.

On distingue une Ville , dont la flotte est peu éloignée. Ulyffe dort sur son Vaisseau : les soldats délient l'outre. L'avarice , ou du moins l'empressement & la curiosité , doivent être peints dans leurs yeux. Page 343.

Il semble par les feux allumés sur la côte , & par le sommeil d'Ulyffe , que cet événement soit arrivé la nuit. Mais je prendrais la

licence de le faire arriver pendant le jour ; sans cette précaution , on sent aisément qu'il ne faudroit point penser à l'exécution de ce sujet.

## V. T A B L E A U.

Page 343. Ulyffe battu de la tempête & prêt d'arriver à l'Isle d'Eole : elle est facile à reconnoître par la description d'Homere. Le second Tableau de ce Livre donne une grande facilité pour reconnoître ce Port.

## VI. T A B L E A U.

Page 345. On reconnoît le Palais d'Eole. Ulyffe avec un Héraut s'étoit mis en posture de suppliant ; il est chassé par le Roi. Les Grecs n'étoient pas si délicats que nous. La Peinture peut profiter de la simplicité des mœurs & des usages de ces premiers tems ; & pour ne point laisser de doute à l'action & au récit d'Homere, elle peut indiquer des esclaves avec des bâtons , sortant du Palais , & courant après Ulyffe & son Héraut pour les chasser , du moins ces esclaves , ou ces domestiques , doivent les repousser l'un & l'autre , & les mettre dehors avec indignation.

## TIRÉS DE L'ODYSSÉE. 199

### VII. TABLEAU.

Deux Compagnons d'Ulyffe , accompagnés Page 348.  
d'une jeune fille chargée d'un vase : elle leur  
montre un Palais dans une Ville , & de ce  
Palais il fort une Géante épouvantable.

C'est un malheur que d'avoir de tels objets  
à peindre , toujours désagréables en eux-mêmes.  
Ils s'opposent encore plus, quand ils sont  
placés sur les seconds plans , aux idées que  
l'habitude nous a données de la perspective ,  
& aux agrémens d'une composition. Mais quand  
on entreprend une fuite , il faut se prêter à des  
sujets que l'on ne choisiroit pas pour des Ta-  
bleaux seuls.

### VIII. TABLEAU.

Le Roi des Lestrigons , géant lui-même , Page 349.  
prend un des soldats qu'on a vus dans le Ta-  
bleau précédent , & le déchire ; l'autre prend  
la fuite. La jeune fille est témoin de cette bar-  
barie. On voit par la compassion répandue sur  
son visage , qu'elle désapprouve une pareille  
cruauté ; la Géante au contraire applaudit.

## IX. T A B L E A U.

Page 349. Les Vaisseaux d'Ulyffe étoient mouillés à cette côte dans un Port environné de rochers, & dont l'embouchure étoit fort étroite. Ce Prince même n'avoit pas voulu s'engager dans cette enceinte, il étoit demeuré en dehors. Cette précaution le sauva, car il perdit tous les autres Vaisseaux, au nombre de onze. Au reste, ces positions doivent être observées avec exactitude; elles sont nécessaires pour exprimer la façon dont les Lestrigons attaquèrent les Grecs, sur lesquels ils faisoient voler de grosses pierres. Ces peuples étoient tous géans; & pour marquer leur taille & leur cruauté, Homere a soin de nous rapporter qu'un de ces hommes portoit sur son épaule trois ou quatre des soldats d'Ulyffe, comme des poissons embrochés: il ne faut point oublier cette circonstance; il est vrai que je la présenterois sur le plan le plus éloigné qu'il me seroit possible. On doit aussi marquer l'empressement avec lequel Ulyffe cherche à s'éloigner de ce rivage avec son seul Vaisseau.



## X. T A B L E A U.

Ulyffe débarqué au lever de l'aurore , armé de sa pique , de son épée , de son casque , tue un cerf dans un pays fertile. On voit dans l'éloignement un Palais agréable , & des fumées qui prouvoient qu'il est habité. Page 351.

Le Tableau d'Ulyffe , tel qu'Homere nous le présente , portant sur son col le cerf qu'il a tué , après avoir lié les quatre jambes , dégrade trop les Héros , & s'oppose trop à nos idées pour être exécuté ; c'est du moins mon avis : je croirois donc qu'il feroit convenable de le faire porter par des soldats.

## XI. T A B L E A U.

Les soldats détachés par Ulyffe pour aller reconnoître le Palais que l'on voyoit dans l'éloignement , étoient au nombre de 22 ; l'Artiste fera voir le nombre qui lui conviendra. Ils sont careffés par des loups , des lions & d'autres animaux féroces : les uns ont peur ; les autres sont étonnés. Les bois & les prairies rendent la situation de ce Palais délicieuse ; la porte en est ouverte , & Circé , belle & no-

blement parée , les accueille & leur fait signe d'entrer.

## XII. T A B L E A U.

Page 358. Le Tableau représente l'intérieur de ce même Palais. Circé , après avoir fait asseoir les Grecs sur des sièges couverts de beaux tapis , leur présente un breuvage dans une coupe ; elle leur donne ensuite un coup de sa baguette , & ils deviennent cochons. Pour faire sentir la métamorphose , il faudroit , ce me semble , qu'il n'y eût encore que la moitié de métamorphosée , sur laquelle les autres n'eussent pas même les yeux. Un des derniers tient la coupe , & elle donne un coup de sa baguette sur celui qui le précède.

## XIII. T A B L E A U.

Page 361. Ulyffe seul dans ce même payfage , différemment paré : car les points de vue varient par la situation de celui qui marche. Le Palais de Circé doit toujours être placé à quelque distance , pour faire mieux sentir la beauté du pays & l'action qui vient de se passer. Ulyffe donc tient une plante , & si l'on veut , avec

## TIRÉS DE L'ODYSSÉE. 203

sa racine ; & pour faire sentir qu'elle vient de lui être donnée par Mercure , qui prend son vol assez près de lui , on voit qu'il lui parle & qu'il lui témoigne sa reconnoissance en lui montrant encore la plante qu'il tient , & ce mouvement est dans la Nature.

### XIV. TABLEAU.

Ulyffe dans le Palais de Circé , tient de la Page 365.  
main gauche la coupe dans laquelle il a bû.  
Circé dans l'attitude de le frapper de sa baguette , est arrêtée par l'action du Roi d'Ithaque , qui met l'épée à la main.

### XV. TABLEAU.

Les quatre belles Nymphes différemment occupées , embellissent & changent la face de cette même salle ; l'une met des tapis sur les sièges ; l'autre dresse une table d'argent & des corbeilles d'or ; la troisième verse du vin dans une urne d'argent ; la quatrième fait chauffer de l'eau sur le brasier. Ulyffe & Circé s'entretennent avec amour. Ce changement de situation est prompt ; mais Homere le donne , & la Peinture doit en profiter. Page 367.

## XVI. T A B L E A U.

Page 370. Circé rend la forme aux Compagnons d'Ulyffe en les touchant de sa baguette. Je placerois la scene dans une cour du Palais pour les faire sortir de l'étable , que le Tableau de leur métamorphose ne pouvoit représenter , & dans laquelle Homere dit qu'ils allèrent se retirer ; & l'on verroit ceux auxquels la figure humaine est déjà rendue , embrasser les genoux d'Ulyffe.

## XVII. T A B L E A U.

Page 381. Circé vêtue d'un grand manteau de toile d'argent avec une ceinture d'or , coiffée d'un voile fait par les graces , attache deux moutons noirs au mât du Vaisseau d'Ulyffe ; & pour indiquer le départ de ce Prince , je représenterois les voiles préparées & les rameurs tenant leurs rames.



LIVRE ONZIÈME.

I. TABLEAU.

**L**ES victimes , c'est-à-dire , les deux moutons noirs , égorgés dans la fosse quarrée au pied d'une roche , sur le bord d'un des fleuves de l'enfer. On voit le Palais de Pluton dans l'éloignement. Ulyffe est accompagné de deux de ses Compagnons. Page 423.

II. TABLEAU.

» Les ames accourent en foule ; on voit pêle- Page 424.  
» mêle de jeunes femmes , de jeunes hommes ,  
» des vieillards dessechés par de longs travaux ,  
» de jeunes filles décédées à la fleur de leur  
» âge , des guerriers couverts de larges blef-  
» sures , victimes du Dieu Mars , & dont les  
» armes étoient encore teintes de sang «. Tan-  
dis que les Compagnons d'Ulyffe brûlent les  
victimes , & que la flamme de ce bucher éclaire  
encore plus le lieu de la scene , Ulyffe , l'épée  
à la main , contient ces ames empressées de  
boire le sang de ces mêmes victimes.



## III. T A B L E A U.

Page 428. Tyréfiàs boit dans la fosse avec empressement : Ulyffe remet son épée. Bouchardon a traité ce sujet avec une élégance digne d'Homere , mais il a réuni les trois sujets en un , & il a principalement exprimé la légereté & l'empressement des ces ames , avec un feu & une beauté d'imagination qui méritent les plus grands éloges.

## IV. T A B L E A U.

Page 432. On voit Tyréfiàs cesser d'entretenir Ulyffe & retourner au palais de Pluton.

Les ombres évoquées par Ulyffe , lui font le récit de plusieurs histoires qui présentent des sujets à la Peinture : ils sont fort éloignés de l'objet du Poëme , & ne pourront peut-être pas faire partie de la suite. Cependant , comme ils sont donnés par Homere , je crois devoir les décrire.

## V. T A B L E A U.

Page 439. Ulyffe environné de ces ames , est assis pour écouter les différens récits des épisodes suivans.

Tyro étant amoureux du fleuve Enipé, Neptune prit sa figure ; il endormit la Nymphé dont il eut deux enfans. Les eaux s'étoient levées comme une montagne , & courbées comme une voute pour couvrir les amans.

La Nymphé endormie , Neptune commandant aux eaux , les arrangeant de la façon qu'il avoit méditée , leur transparence ; tout me paroît fournir un Tableau agréable & d'un genre nouveau , & que je ne crois pas qu'on ait jamais traité.

## VI. TABLEAU.

La mort d'Agamemnon , que son ombre détaille à Ulyffe , fournit un Tableau terrible en lui-même , & que je crois absolument neuf , si l'on s'attache à suivre les idées d'Homere : je me contenterai de rapporter ses paroles. Page 453.

» Tous mes Compagnons ont été égorgés au-  
 » tour de moi , autour de l'urne sacrée & de la ta-  
 » ble où nousétions assis. Dans le moment même  
 » qu'on m'affaffinoit , j'entendis la voix plain-  
 » tive de la fille de Priam , de Cassandre , que  
 » la perfide Clytemnestre tuoit pour me faire  
 » mourir plus cruellement. «

Les derniers regards d'Agamemnon tombés sur Cassandre , qu'il peut voir assassiner à quelque distance , tiendroient dans le Tableau la place que la voix plaintive occupe dans le récit.

## VII. T A B L E A U.

Page 465. Minos assis sur son trône , le sceptre à la main & rendant la justice aux morts. Toutes les ombres comparoissent devant son tribunal pour être jugées ; les unes sont assises , les autres sont debout.

## VIII. T A B L E A U.

Page 466. Tytius , fils de la terre , étoit étendu. Deux vautours attachés incessamment à cette ombre , lui déchirent le foie sans qu'il puisse les chasser.

## IX. T A B L E A U.

Page 468. » Syfippe tenant dans ses mains un gros ro-  
 » cher qu'il tâchoit de pouffer sur le sommet  
 » d'une montagne , en grim pant avec les pieds  
 » & les mains ; mais lorsqu'après des efforts  
 » infinis il étoit presque parvenu jusqu'à la  
 » cime , & qu'il alloit placer son rocher , une  
 » force

» force majeure le repouffoit , & cette énor-  
 » me pierre retomboit en roulant jusques dans  
 » la plaine ; ce malheureux la reprenoit sur  
 » l'heure & recommençoit son travail. «

Ce sujet pourroit fournir deux compositions. Celle du rocher poussé sur la montagne , présenteroit une belle étude pour les mouvemens du corps ; & celle du rocher retombant , fourniroit une belle expression de douleur & de désespoir sur le visage de Syfippe.

## X. T A B L E A U.

» Tantale consumé par une soif brûlante , Page 467.  
 » étoit au milieu d'un étang , dont l'eau plus  
 » claire que le cristal montoit jusqu'à son men-  
 » ton sans qu'il en pût prendre une goutte pour  
 » se désaltérer ; car toutes les fois qu'il se baif-  
 » soit pour en boire , l'eau disparoissoit autour  
 » de lui , & il ne voyoit à ses pieds qu'un sa-  
 » ble aride qu'un Dieu ennemi desséchoit. Ce  
 » n'étoit là que la moitié de son supplice ; éga-  
 » lement dévoré par la faim , il étoit environ-  
 » né de beaux arbres , d'où pendoient sur sa  
 » tête des fruits délicieux ; mais toutes les fois  
 » que ce malheureux levoit les bras pour en

» cueïllir , un vent jaloux les élevoit jufqu'aux  
» nues. «

Ce dernier fujet présenteroit encore deux Tableaux : il faut cependant convenir que la foif ne feroit ni heureufe ni facile à traiter. Les arts ont très-fouvent représenté Tantale ; mais ces compositions appartiennent de droit à Homere ; ce feroit une injuflice que de n'en pas donner au moins une légère idée , d'autant qu'il eft toujours admirable d'être grand , neuf & fécond jufques dans les épisodes.



---

---

*LIVRE DOUZIÈME.*

## I. TABLEAU.

**L'**ISLE D'ÆÆA à laquelle Ulyffe aborde, est Page 3.  
 simplement désignée par le lieu où sont les  
 chœurs & les danses de l'aurore. Cette image  
 est riante ; elle exprime la situation de la na-  
 ture à cet instant du jour. Il est possible , mais  
 difficile d'en faire un Tableau : il seroit d'au-  
 tant plus agréable de l'entreprendre , qu'il est  
 purement arbitraire , & que toutes les manié-  
 res de le traiter sont bonnes ; il seroit même  
 très-beau pour un Tableau de cabinet.

## II. TABLEAU.

On voit encore les restes du bucher auprès Page 4.  
 du tombeau élevé à Elphenor ; il est orné d'u-  
 ne colonne de bois : sans doute la rame du  
 défunt est placée dessus , & le tombeau est  
 élevé sur une pointe de terre avancée dans la  
 mer. Les Grecs sont autour ; leur Vaisseau est  
 mouillé à une médiocre distance. Circé arrive  
 suivie de ses femmes & de ses esclaves , char-



gées de corbeilles remplies de vivres , de rafraîchiffemens & d'urnes de vin.

### III. T A B L E A U.

Page 6. Circé entretient Ulyffe à l'écart : le choix du site est à la volonté de l'Artiste. Je voudrois seulement que l'on pût voir à quelque distance du lieu où ils sont assis , quelque objet qui rappellât à l'esprit la composition précédente , c'est-à-dire , le Vaisseau d'Ulyffe , les femmes de la fuite de Circé ou les soldats mangeans. Ces groupes nécessaires repandent encore des richesses.

### IV. T A B L E A U.

Page 15. Ulyffe met à la voile. Il ne faut pas oublier qu'il n'a plus qu'un Vaisseau depuis l'aventure des Lestrigons.

### V. T A B L E A U.

Le Vaisseau d'Ulyffe arrive à l'Isle des Sirènes ; la côte est bordée de ces enchanteresses. On voit ces belles femmes jouer des instrumens , chanter , & faire tous leurs efforts pour arrêter ces Etrangers : mais une partie

## TIRÉS DE L'ODYSSÉE. 213

est occupée à se boucher les oreilles avec la cire qu'Ulyssé leur a donnée , tandis qu'il est lié lui-même au mât du Vaisseau. Le reste de l'équipage rame de toutes ses forces. Au reste, Homere ne nous dit point que les Sirènes eussent le corps terminé en poisson , comme nos Modernes \* se plaisent à les représenter ; ainsi je crois que l'on pourroit s'en dispenser , autant pour celles que l'on représenteroit sur terre , que sur les eaux.

### VI. T A B L E A U.

Ulyssé est armé de toutes ses armes ; il a Page 22.  
deux javelots à la main , tandis que son Vaisseau passe le détroit de Scylla & de Carybde : ce dernier est un gouffre qui reçoit & qui rend les eaux de la mer avec un bruit & des bouillonnemens affreux. Ce gouffre est situé au bas d'une montagne sur laquelle il y a un gros figuier sauvage. Scylla de l'autre côté du détroit , ne présente qu'une caverne au niveau de l'eau. Ce détail doit être observé pour les événemens suivans.

\* Annibal Carache a traité ce sujet dans la galerie Farnese.

## VII. T A B L E A U.

- Page 10. Scylla est décrite par Homere comme ayant douze griffes d'une grandeur énorme , ou plutôt douze pattes ; ce monstre a six cols , sur chacun desquels est une tête dont la gueule béante a trois rangs de dents. Le corps demeuroit ordinairement dans la caverne , & les six têtes en sortoient pour pêcher ou pour prendre ceux des voyageurs qui pouvoient tomber en son pouvoir. Ulyffe ne put empêcher cette effroyable bête de prendre six de ses Compagnons. C'est le moment de ce Tableau. On voit encore les pieds des uns qui s'agitent en l'air , ou les mains qui implorent du secours. Le desordre de cette action rend la figure de Scylla plus aisée & moins défagréable à peindre , car on n'en fait paroître que ce que l'on veut. Ulyffe doit être représenté dans la douleur.
- Page 23.

## VIII. T A B L E A U.

- Page 28. Le Vaisseau d'Ulyffe est mouillé auprès d'une belle fontaine. Le pays riche & magnifique est rempli des plus beaux troupeaux de bœufs ; ils appartiennent au Soleil. La richesse de la terre

TIRÉS DE L'ODYSSÉE. 215

& la fertilité des prairies , présentent le paysage le plus agréable.

IX. TABLEAU.

Ulyffe à terre paroît sur un des côtés de la Page 34.  
composition ; il voit ses Compagnons égorger des bœufs sur le rivage ; on y voit même un petit Autel rustique : d'autres soldats plus éloignés choisissent dans les troupeaux , & conduisent les animaux au bord de la mer. La figure d'Ulyffe doit exprimer tout ce qui peut donner l'idée du désespoir. Il déchire sa robe en invoquant les Dieux , &c. & c'est pour cette raison que j'ai proposé de le placer sur le premier plan & dans une des parties latérales du Tableau , pour mettre l'Artiste plus en état d'exprimer la douleur de ce Prince , & faire voir en même tems ce qui la peut causer. Pour enrichir cette composition & diminuer le nombre des Tableaux , je joindrois le sujet suivant à celui que je viens de proposer ; j'ouvrerois le Ciel , & je ferois voir Apollon devant le trône de Jupiter paroissant en colere. Le pere des Dieux le console & lui promet satisfaction sur le carnage que les Grecs font de ses troupeaux. Page 35.

## X. T A B L E A U.

Page 37. La mer est en courroux ; un nuage noir menace le Vaisseau ; la foudre tombe ; les voiles sont déjà déchirées & le mât rompu ; le Pilote tombé dans la mer : & je représenterois sa chute à la renverse , pour faire mieux sentir qu'il est blessé , & rendre plus exactement le récit d'Homere.

## XI. T A B L E A U.

Page 38. Le Vaisseau brisé ; l'équipage répandu sur les vagues , nâgeant & faisant des efforts pour se foutenir sur l'eau ; Ulyffe encore debout , environné de quelques débris & d'une partie du mât.

## XII. T A B L E A U.

Page 39. Le gouffre de Carybde. On voit les débris qui portent Ulyffe , commençant à s'enfoncer. Ce Prince saisit le figuier sauvage , cité plus haut dans le Tableau VI. de ce même Livre , & demeure suspendu dans l'action de s'établir sur le figuier.

## XIII. TABLEAU.

Le gouffre rend ces mêmes débris ; Ulyffe Page 401  
s'élançe dans la mer & tombe assez près d'eux  
pour faire concevoir que son dessein réuffira ;  
c'est-à-dire , qu'il pourra les reprendre & qu'ils  
serviront à le tirer d'un pareil danger.

Ces deux derniers Tableaux , assez peu chargés d'actions & d'objets , peuvent tirer parti des vues de la côte d'Italie & de celle de Sicile , telles que la Nature les présente aujourd'hui. Il est vrai que l'Artiste ne trouvera point Carybde & Scylla répondant à la description d'Homere ; & cette circonstance fait encore partie des preuves de la médiocrité des Vaisseaux Grecs ; car à peine m'a-t-il été possible de reconnoître dans ma felouque ces petites Isles , que je crois n'avoir pas été plus dangereuses qu'elles le font encore aujourd'hui.





---



---

*LIVRE TREIZIEME.*

## I. T A B L E A U.

Page 75. **C**ES derniers Tableaux sont tirés du récit qu'Ulyffe fait à Alcinous. Le Poëte met en action les événemens qui suivent.

Alcinous sacrifie un taureau en présence d'Ulyffe & des principaux de sa cour. On voit dans le Palais de ce Prince , qu'on a déjà présenté , les apprêts d'un grand festin.

## II. T A B L E A U.

Page 81. Ulyffe est conduit à son Vaisseau dans le Port de la Ville où regne Alcinous , & dont le site doit être représenté comme on l'a vu plus haut *Livre VIII. I. Tableau.* Ce Prince est suivi de plusieurs esclaves qui portent les présens ; il est précédé d'un Héraut.

## III. T A B L E A U.

Page 82. Ulyffe est couché sur le pont , dans l'attitude d'un homme qui s'endort. L'action & l'ardeur des rameurs est bien peinte dans Homere.

## IV. TABLEAU.

Le Vaisseau des Phéaciens arrivé dans le Port du Vieillard de Phorcine ; il est formé par des rochers hérissés ; le fond est couvert d'un bois qui , par son ombre , entretient une fraîcheur admirable. On voit un antre environné de fontaines. L'ouverture de cet antre doit être assez large pour donner quelque'idée des urnes de pierre dont il est garni tout autour , ainsi que des métiers taillés dans le roc , où travaillent les belles Nymphes auxquelles cet antre est consacré. Les Phéaciens ont porté à quelque distance Ulyffe sans l'éveiller , & ont placé à ses pieds tous les présens qu'on lui a faits ; tels sont des étoffes , des vases , des trépieds , des coupes , des talens d'or , ou , comme je l'ai déjà dit , des lingots. Page 83.

## V. TABLEAU.

Le Vaisseau des Phéaciens , devenu pierre , au milieu d'une mer irritée. On pourroit prendre la licence , cette métamorphose ayant pour objet la vengeance de Neptune , de représenter ce Dieu irrité , venant de frapper de son Page 90.

trident ce malheureux Vaiffeau : fa conquē marine & fes chevaux en mouvement répan- droient une grande richeffe dans cette compo- sition ; fans un pareil fecours elle feroit bien feche , pour ne pas dire froide & infipide.

## VI. T A B L E A U.

Page 95. Ulyffe dans la même position où il a été placé dans le IV. Tableau de ce Livre , s'é- veille ; Minerve arrive auprès de lui.

## VII. T A B L E A U.

Page 109. Minerve précède Ulyffe , qui porte une par- tie des préfens qu'il a reçus ; ils font l'un & l'autre dans l'antre des Nymphes , & la Déesse lui montre le lieu où il doit cacher fes richeffes.

## VIII. T A B L E A U.

Page 113. Minerve & Ulyffe fortis de la caverne. On voit que la Déesse vient de toucher ce Prince de fa baguette ; elle est même encore en l'air. Ce n'est plus celui que l'on a vu dans le Tableau précédent , bien fait , noble & bien vêtu ; » c'est un vieillard fans cheveux , couvert de » haillons & d'une vieille peau de cerf dont

## TIRÉS DE L'ODYSSÉE. 221

» les poils sont tombés , qui tient un bâton &  
» qui porte une besace rapiécée , attachée à une  
» corde , & qui pend jusqu'au milieu du corps.

---

### LIVRE QUATORZIÈME.

#### I. TABLEAU.

**U**LYSSE couvert de haillons , tel qu'on l'a Page 142  
vu dans le dernier Tableau , arrive devant  
une maison bâtie de grosses pierres de taille ;  
elle est sans toit : la haie vive qui forme son  
enceinte , soutenue de distance en distance par  
de gros pieds de chêne grossièrement travail-  
lés , empêche de voir cette maison en entier ;  
on en distingue quelques parties à travers l'ou-  
verture de la porte , fermée par une barrière  
rustique.

#### II. TABLEAU.

Ulyffe , pour se garantir de la fureur des Page 143  
quatre grands chiens qui gardoient la ferme ,  
se couche par terre. Ces animaux peuvent four-  
nir un beau contraste. Eumée , c'est un homme

d'une cinquantaine d'années , vient à son secours & chasse les chiens avec peine.

### III. T A B L E A U.

Page 144. Ulyffe dans l'intérieur de la cour , conduit par Eumée. Cette situation permet à l'Artiste de représenter la maison en entier. On voit les hangards & les étables dont elle est environnée ; & selon le récit d'Homere , je crois qu'elle étoit placée au milieu de la cour , c'est-à-dire , qu'elle étoit isolée.

### IV. T A B L E A U.

Page 147. Eumée ayant relevé ses vêtemens , sert le dîné sur une petite table. On voit à côté l'urne dans laquelle est le vin mêlé d'eau , selon

Page 151. l'usage des Anciens. Il y a une coupe sur la table & deux petits cochons dans un plat ; ils ont encore les broches avec lesquelles ils ont été rôtis. Eumée & Ulyffe sont assis sur des fagots & placés vis-à-vis l'un de l'autre.

### V. T A B L E A U.

Page 176. Les bergers reviennent des champs , & conduisent les troupeaux de vaches , de brébis

## TIRÉS DE L'ODYSSÉE. 223

& de chèvres ; ces animaux remplissent la cour , & donnent l'idée de l'abondance & des soins de celui auquel la garde en est confiée ; on les voit prendre le chemin de leurs étables. On peut donner à ces bergers des bonnets & des habits de peaux de chèvres , une ceinture & des especes de brodequins grossiers. Je les habillerois comme Laërte , *Tableau XIII. du Livre XXIV.* de ce Poëme ; ils feront la plus grande singularité de ce Tableau. Il faut encore regarder avec soin les mouvemens qui nous ont conservé des traces de ces anciens pastres ou bergers.

### VI. TABLEAU.

Les bergers font un sacrifice sur un petit autel qu'on a dû voir dans le troisième Tableau de ce même Livre. Eumée est le Prêtre ; il fait sa priere aux Dieux , tandis qu'un des bergers recueille le sang. Au reste , la victime est un cochon de cinq ans. Page 177.

### VII. TABLEAU.

Eumée avec un baudrier , une épée , habillé d'une peau de chèvre recouverte d'un grand Page 185.



manteau , un javelot à la main , dans l'équipage d'un homme qui va partir , fait arranger le lit d'Ulyffe , c'est-à-dire , des peaux de bêtes , & le fait approcher du grand feu allumé dans la cour , autour duquel les bergers vont aussi passer la nuit.

---

## LIVRE QUINZIÈME.

### I. T A B L E A U.

Page 221. **M**INERVE entretient Télémaque à Lacédémone. Ce jeune Prince est éveillé , tandis que Pisistrate dort du sommeil le plus profond. Cette scene de nuit ne peut se passer qu'à la lumiere de la lampe.

### II. T A B L E A U.

Page 231. Hélène & Ménélas , suivi de son fils Mégapenthés , portent leurs présens à Télémaque ; Ménélas présente une belle coupe d'argent à double fond & dont les bords sont d'or : il est bon de sçavoir que ce double fond n'a aucun rapport à l'intérieur de la coupe , ainsi qu'on

## TIRÉS DE L'ODYSSÉE. 225

qu'on pourroit l'entendre dans la langue françoise ; mais deux coupes jointes par leurs fonds présentoient toujours une coupe ; car on pouvoit faire également usage de celle de dessous ou de celle de dessus , l'une servant toujours de pied à l'autre. Mégapenthés met à ses pieds une urne d'argent. Ce jeune homme est encore moins âgé que Télémaque , auquel Hélène fait présent d'un voile magnifique.

### III. TABLEAU.

Ménélas avec Hélène voyent partir Télémaque & Pisistrate , montés dans leur Char. Page 232.  
Ménélas tient une coupe d'or pour faire une libation avant le départ ; mais ils sont tous occupés , & leurs actions sont suspendues par l'examen d'une aigle qui vole à leur droite , & qui tient dans ses serres une oie domestique. Page 234.

### IV. TABLEAU.

Télémaque à pied auprès de son Vaisseau , Page 239.  
que ses rameurs appareillent , est abordé par un homme d'un âge mûr , qui tient une pique.

226      T A B L E A U X

On voit à quelque distance Pisistrate seul dans le Char & qui s'éloigne.

V. T A B L E A U.

Page 245. Télémaque a fait embarquer dans son Vaisseau l'Etranger qu'on a vu dans le Tableau précédent ; il est assis à ses côtés , & le Vaisseau s'éloigne du rivage , soit à la voile , soit à la rame , soit à l'un & à l'autre , à la volonté de l'Artiste.

VI. T A B L E A U.

Page 261. Eumée conte son histoire à Ulyffe ; elle ne fournit qu'un Tableau : tout épisodique qu'il puisse être , je crois devoir le rapporter.

Une grande femme conduit un enfant qu'elle tient par la main ; les Phéniciens la reçoivent & lui donnent la main pour l'embarquer dans leur Vaisseau , avec d'autant plus de soin , qu'elle leur montre trois coupes qu'elle tient cachées sous sa robe.

VII. T A B L E A U.

Page 265. Télémaque sur le bord de la mer , débarqué de son Vaisseau qui paroît à l'ancre , est

## TIRÉS DE L'ODYSSÉE. 227

avec Théoclymene , cet Etranger qu'il a embarqué , & facile à reconnoître par la pique dont il est encore orné. Cet Etranger lui parle avec action & lui fait remarquer un Autour qui tient une colombe , & qui la plumant en l'air , fait tomber les plumes entre Télémaque & son Vaisseau.

### VIII. T A B L E A U.

On voit le Vaisseau éloigné de la côte , & Page 267.  
Télémaque seul avec des brodequins , le bras armé d'une pique , marchant avec ardeur & s'avancant dans les terres.

Il est bon de faire remarquer à l'Artiste , qu'à la réserve des lieux décrits par Homere , & désignés comme fertiles & couverts de bois , tout le pays de la Grece doit être représenté avec une espece d'aridité.



---



---

*L I V R E S E I Z I È M E .*

## I. T A B L E A U .

Page 299. **T**ÉLÉMAQUE arrivé chez Eumée , caressé par les chiens : Eumée le reconnoît & court au devant de lui. Le fonds de ce Tableau est le même que celui du second dans le Livre XIV. mais il peut être varié par la différence du point de vue , ou de l'instant du jour qui éclaire différemment les parties.

## II. T A B L E A U .

Page 302. Eumée pleure de joie ; il arrive avec Télémaque dans l'intérieur de la cour ; ils joignent l'un & l'autre Ulyffe. Il est frappé de voir son fils , mais il se contraint , & ce dernier moment est celui du Tableau.

## III. T A B L E A U .

Eumée arrive avec un plat ; un des bergers porte une corbeille remplie de pain ; un autre jette des tapis sur les brouffailles qui leur servoient de chaises ; un troisième berger prend la pique de

## TIRÉS DE L'ODYSSÉE. 229

Télémaque. Enfin , l'on voit par le nombre des places qu'ils vont se mettre à table tous les trois , & dans le même endroit où l'on a déjà vu Ulyffe & Eumée. Il est inutile de répéter les moyens de variété que la Peinture sçait mettre en usage pour éviter cette uniformité qui lui est si fort opposée.

### IV. TABLEAU.

Minerve parle à Ulyffe dans un coin de la cour. Télémaque ne la voit point. La Déesse touche Ulyffe de sa baguette & s'envole. Page 310.

### V. TABLEAU.

Ulyffe revient avec sa beauté , ses cheveux & les mêmes habits qu'il avoit avant sa métamorphose. Le pere & le fils se reconnoissent. Si l'on ne peut faire sentir leur saisissement & ces mouvemens tendres de l'ame , les embrassemens serviront à cacher le défaut d'expressions nécessaires pour une semblable reconnoissance. Page 313.

### VI. TABLEAU.

Les poursuivans tiennent conseil. De jeunes Page 327.



gens de cet âge , ou plutôt d'un tempérament si violent , ne peuvent avoir qu'une assemblée tumultueuse ; ainsi je les représenterois debout & par pelotons , pour donner une idée de la différence de leurs avis.

## VII. T A B L E A U.

Page 331. Pénélope suivie de deux de ses femmes , arrive dans cette salle ; ils se rangent autour d'elle : mais il faut que cette Princesse puisse être vue , & que l'on reconnoisse la noblesse de sa douleur & celle de son maintien , quoiqu'elle demeure toujours sur le seuil de la porte. Ces points nécessaires ne peuvent s'exécuter que par l'attention à choisir le point de vue de la salle.

## VIII. T A B L E A U.

Page 334. Eumée revient dans sa maison essoufflé , ou plutôt sa robe relevée , un bâton à la main , comme un homme las & fatigué de la course qu'il vient de faire : Ulysse , que Minerve a fait reparoître vieux & couvert de haillons , & Télémaque l'écoutent avec autant de curiosité que d'intérêt. Un Tableau rustique tel que ce

## TIRÉS DE L'ODYSSÉE. 231

lui-ci , & qui succede aux deux précédens , fournit un de ces contrastes heureux pour la Peinture ; le plus grand Décorateur n'auroit pas mieux disposé ses Tableaux pour les faire valoir réciproquement.

---

### LIVRE DIX-SEPTIÈME.

#### I. TABLEAU.

**T**ÉLÉMAQUE seul marche à la Ville ; il médite fierement. Page 367.

#### II. TABLEAU.

Les embrassemens de Pénélope & de Télémaque. Euriclée la vieille nourrice , toutes les femmes de la Reine , sont au moment de l'entourer : on les voit accourir. Page 368.

#### III. TABLEAU.

Télémaque dans la Ville , marchant avec noblesse ; il tient une pique ; il est suivi de deux grands chiens ; il aborde trois amis de son pere. Page 370.

## IV. T A B L E A U.

Page 372. Télémaque est à table avec Théoclymène dans un coin de la salle de son Palais , qu'on a déjà vu plusieurs fois. Pénélope est assise vis-à-vis de la table & toujours auprès de la porte ; elle a sa quenouille & ses fuseaux. On peut enrichir la composition des femmes destinées à servir les tables. Homère nous apprend que les femmes veuves , ou éloignées de leurs maris , ne se trouvoient point à table ; du moins c'est l'exemple que Pénélope nous donne plus d'une fois dans le Poème de l'Odyssée.

## V. T A B L E A U.

Page 378. Les pourfuiyans s'exercent à jeter le disque & à lancer le javelot dans une cour du Palais. On voit dans le fonds de cette composition les apprêts d'un grand festin , c'est-à-dire , des broches , de la fumée , des quartiers de viande. Car la cuisine se faisoit dans ce tems-là à l'air ; elle participoit toujours des sacrifices dont elle perpétuoit l'usage ; & si dans la suite les Prêtres n'ont donné à ceux qui faisoient les frais du sacrifice qu'une très-petite portion de la vic-

## TIRÉS DE L'ODYSSÉE. 233

time , nous voyons que ces mêmes sacrifices n'étoient , dans les premiers tems , qu'une façon de faire la cuisine , mêlée de reconnoissance pour les Dieux.

### VI. TABLEAU.

Eumée , & Ulyffe sous la figure du mendiant , Page 386  
font arrêtés auprès de la Ville à une fontaine ;  
elle est revêtue & située dans un bois arrosé  
de plusieurs canaux , dont la source tombe  
d'un rocher sur lequel on voit un Autel. L'action dont ces beautés champêtres sont animées ,  
est celle d'un homme qui leve le bâton sur  
Ulyffe , & cet homme est suivi de deux bergers qui conduisent plusieurs chèvres.

### VII. TABLEAU.

Ulyffe en dehors de la porte du Palais , Page 385.  
connu par un vieux chien abandonné sur un & 387.  
fumier. Ce Tableau , simple en lui-même , peut  
être touchant par les idées de reconnoissance  
qu'il rappelle à l'esprit , d'autant que l'on sçait  
que ce chien fidèle expire aussitôt après avoir  
reconnu son ancien maître. Au reste , ce sujet

est trop dans la bouche de tout le monde pour ne le pas traiter.

## VIII. T A B L E A U .

Page 391. Les Poursuivans à table & remplissant la salle , comme on l'a déjà vu dans les Livres précédens : Phémius jouant de la lyre ; Eumée à table avec eux : Ulyffe assis sur les degrés & mangeant sur sa besace.

## IX. T A B L E A U .

Page 401. Ulyffe mendiant est dans la salle ; un des poursuivans prend un marchepied , dont chaque siège étoit accompagné comme une marque d'honneur , il le jette avec fureur à la tête d'Ulyffe. On voit ce meuble en l'air , & l'on ne peut douter qu'il n'aille frapper l'épaule d'Ulyffe.



*LIVRE DIX-HUITIÈME.*

I. TABLEAU.

**U**LYSSE & IRUS nuds , ceints de linge , Page 456.  
 comme les athlètes , ou les lutteurs les por-  
 toient apparemment dès le tems d'Homere. Les  
 poursuivans admirent la beauté & la force des  
 membres d'Ulyffe. L'Artiste ne sçauroit trop  
 s'attacher à les bien prononcer ; ils sont en  
 opposition avec ceux d'Irus , qui doit paroître  
 un grand rustre , gras & mol.

II. TABLEAU.

Tous les poursuivans regardent le combat. Page 457.  
 Ulyffe renverse Irus d'un coup sur l'oreille. On  
 le voit chanceler , & sa chute doit paroître  
 certaine. L'Artiste peut varier à son gré une  
 pareille composition , fort embellie par les  
 Spectateurs & la magnificence des bâtimens ;  
 car la scene se passe dans une cour du Palais.

III. TABLEAU.

Irus à la porte , la tête en sang , nud , & Page 457.



236 . . . T A B L E A U X

un bâton à la main ; quoiqu'assis , il lui sert d'appui. Ulyffe sur les degrés du Palais , r'habillé & tranquille comme il étoit avant le combat.

IV. T A B L E A U,

Page 459. Ulyffe à table avec les poursuivans. Son attitude est simple , mais noble , quoique toujours couvert de haillons. On peut lui faire prendre une coupe , pour suivre plus exactement le texte.

V. T A B L E A U.

Page 467. Pénélope avec ses deux femmes , toujours sur la porte , comme elle a déjà été représentée deux fois. Les poursuivans lui font des présens ; ils les ont offerts séparément : ils consistent en parures ; un collier , des brasselets , des pendants d'oreilles à trois pendeloques , une robe superbement brodée. Celui des poursuivans qui sera choisi pour le dernier , lui présente , en effet , une de ces magnificences. Les deux femmes tiennent les présens déjà offerts , les montrent ou les regardent avec l'attention naturelle au sexe , pour ce qui regarde l'ornement & la parure.

## TIRÉS DE L'ODYSSÉE. 237

### VI. TABLEAU.

Les brafiers allumés dans cette même salle Page 471  
du festin ; les torches placées de distance en distance. Ulyffe renvoyé , ou plutôt chasse une très-jolie fille du Palais ; il prend la torche qu'elle portoit. On doit distinguer que les trois ou quatre autres , qui peuvent former un groupe autour de lui , sont mécontentes , ou se moquent de lui.

### VII. TABLEAU.

L'Echanfon renversé avec l'aiguere & le Page 482  
bassin. Ulyffe baissé , de façon qu'on voit que le marchepied étoit lancé contre lui. Le desordre parmi les pourfuivans , les différens groupes qu'il peut produire , ont de l'attrait pour un Artiste , par la facilité qu'il trouve à retourner sa composition à son gré.



---



---

*LIVRE DIX-NEUVIEME.*

## I. T A B L E A U.

Page 6. **U**LYSSE & TELEMAQUE emportent de la falle les casques , les boucliers , les piques & les épées. Ces armes heureusement groupées sur ces deux figures , doivent produire un effet noble & agréable. Quoique l'instant de ce Tableau se passe dans la nuit , on ne doit point craindre de l'éclairer ; car Minerve porte devant eux une lampe d'or qui jette une lumière extraordinaire. ( Car Télémaque se recrie sur l'éclat de tous les corps sur lesquels cette lumière peut frapper. ) Il faut seulement observer que les ombres de ces fortes de lumières doivent être plus fortes & plus tranchantes , que celles du jour ordinaire.

## II. T A B L E A U.

Page 8. Pénélope assise sur une siége d'yvoire , travaillé au tour , orné d'argent & couvert d'une belle peau ; toutes ses femmes , ou plutôt ses servantes , nettoient la falle , apportent du bois

dans les brafiers . Ulyffe , toujours en mendiant , attend à l'écart les ordres de Pénélope : une de ses fervantes , qui doit être la plus jolie , l'infulte. Et comme les paroles du récit d'Homere ne peuvent être rendues par la Peinture , je lui ferois lever fur lui une des buches qu'elle porteroit à un des brafiers ; toute autre action méprifante & qui conviendrait mieux à l'Artifte , feroit également bonne. Au refte , le nombre des torches rend la lumiere fuffifante pour éclairer tout ce qu'on voudra représenter , d'autant que l'Artifte est maître de les difpofer à fa volonté.

### III. T A B L E A U.

On voit plufieurs de ces femmes autour d'un fiége qu'elles achevent de préparer ; c'est-à-dire , qu'elles arrangent encore le tapis dont il est recouvert : ce fiége est vis-à-vis de Pénélope. Ulyffe avance pour y prendre place.

### IV. T A B L E A U.

Dans le nombre des questions que Pénélope fait à Ulyffe en femme fage & avifée , pour être bien convaincue qu'il est véritablement fon

mari , il fait le récit de son habillement , & ce récit présente des idées trop favorables aux arts de ce tems , pour ne pas en rendre compte , au moins en partie.

Page 23. » Un beau manteau de pourpre , très-fin &  
 » très-ample , qui s'attachoit avec une double  
 » agrafe d'or , & qui étoit brodé par devant.  
 » On voyoit au bas un chien de chasse qui te-  
 » noit un faon de biche , prêt à le déchirer.  
 » Cette peinture étoit si naturelle & si vive ,  
 » qu'on ne pouvoit la voir sans admiration. Le  
 » chien & le faon étoient tous deux d'or : le  
 » chien étrangloit le faon pour le dévorer ; &  
 » on voyoit les efforts que faisoit le faon pour  
 » se tirer de sa gueule en se débattant.

Je veux que M<sup>e</sup> Dacier ait employé de son chef le mot *Peinture* , dont Homere ne parle dans aucun de ses Poèmes. Il résulte toujours une opération , né la regardant même qu'exécutée en broderie , dont le trait est non-seulement recommandable , mais qui ne peut être qu'une suite de la Peinture , bien connue & pratiquée selon les regles de la grande imitation. Il n'est pas douteux que cette description ne pût produire des Tableaux ; mais que voudroient-ils

## TIRÉS DE L'ODYSSÉE. 241

droient-ils dire , épisodiques & peu intéressans ? On ne doit les rapporter que comme des faits utiles pour la connoissance des anciens usages qu'un Artiste ne doit point ignorer , pour exprimer plus hardiment tout ce que son art exigera de lui pour suivre Homere , & pour secouer les préjugés que des Modernes n'ont que trop établis.

### V. T A B L E A U.

Euryclée , la nourrice d'Ulyffe , le reconnoît Page 42.  
à une cicatrice de sa jambe ; elle laisse tomber le vase dans lequel elle lui lavoit les pieds. Ulyffe lui met la main sur la bouche. Tous ces instans réunis ne font qu'une action ; mais il est essentiel de placer Pénélope , de façon que présente , elle n'en soit point frappée : non-seulement elle peut être tournée d'un autre côté , mais elle a des raisons suffisantes pour être rêveuse & occupée.

### VI. T A B L E A U.

La blessure qu'Ulyffe a reçue dans sa jeunesse est épisodique , quant à l'objet du Poëme qui n'est que le retour d'Ulyffe à Ithaque : Page 41.

Q



cependant , comme cette blessure est liée à l'histoire de ce Prince , on peut exécuter le Tableau qu'elle fournit.

Ulyffe blessé par un sanglier furieux qui tenoit aux chiens ; malgré la blessure qu'il en avoit reçue au dessus du genou , le perce de part en part avec sa pique.

Nous sommes accoutumés à reconnoître Méléagre , en voyant un Héros abbatant un sanglier : on peut restituer , si l'on veut , cette chasse à Ulyffe ; on le peut d'autant plus , qu'Homere est un garant bien authentique. D'ailleurs Méléagre , comme on le peut voir dans l'Iliade , tue , il est vrai , le sanglier dans cette fameuse chasse , mais il le tue sans en être blessé ; Ulyffe au contraire a reçu une blessure , & ne le tue pas moins.

#### VII. T A B L E A U.

Page 48. Pénélope fait à Ulyffe le récit d'un songe parfaitement clair ; Homere le suppose envoyé par une Divinité favorable , pour donner quelque relâche aux ennuis de cette Princesse.

Pour mépriser aujourd'hui la superstition des songes qui a régné si long-tems sur les hom-

## TIRÉS DE L'ODYSSÉE. 243

mes , nous ne devons pas moins la considérer par rapport aux Anciens , puisqu'elle influoit autant sur leur conduite : voici donc celui dont il est question ; on ne pourroit le rapporter que dans une fuite : ce qui précède & ce qui suit donne nécessairement l'explication du Tableau.

Une aigle fond sur une basse-cour , dans laquelle on voit vingt jeunes oies qu'il va détruire sans peine.

Ce songe nous apprend du moins le nombre juste des Poursuivans. Homere ne l'a donné , ce me semble , que dans ce seul endroit.



---



---

*LIVRE VINGTIÈME.*

## I. T A B L E A U.

Page 100. **U**LYSSE couché sur des peaux dans le vestibule : une esclave met une couverture sur lui.

## II. T A B L E A U.

Page 101. Ulyssé voit passer quelques-unes des femmes de Pénélope pour aller trouver les poursuivans ; elles portent des flambeaux. On peut introduire deux ou trois de leurs amans , plus empresseés que les autres , qui les tiennent sous le bras , ou qui leur font de légères caresses ; c'est un moyen de ne laisser aucun équivoque ; & ces groupes étant éclairés par les flambeaux dont Homère fait mention , leur lumière peut indirectement faire remarquer Ulyssé dans son lit : il regarde sans faire aucun mouvement ; il se contente d'observer.

## . III. T A B L E A U.

Page 103. Pendant le sommeil d'Ulyssé , Minerve vient

## TIRÉS DE L'ODYSSÉE. 245

lui parler. Le texte dit qu'elle se plaça sur sa tête ; cette expression nous paroîtroit singulière , nos lits étant élevés & placés ordinairement contre le mur , principalement du côté du chevet. Mais il faut se rappeler que ceux des Anciens , du tems d'Homere , étoient à terre sans couchette & isolés ; en conséquence , quand on vouloit parler à un homme couché , il étoit plus naturel & plus commode de s'asseoir près de son lit & du côté de la tête.

### IV. TABLEAU.

Ulyse défait son lit ; c'est-à-dire , qu'il roule les peaux de bœufs & de moutons dont il étoit composé. Page 108.

### V. TABLEAU.

Les Anciens ne connoissoient pas les moulins à bled , ou du moins ils ne s'en servoient point ; des esclaves tournoient des meules pour faire leur farine. Nous voyons par ce passage d'Homere , que de son tems les femmes étoient employées à ce travail pénible & fatigant. Ulyse entend la voix d'une de ces esclaves qui travailloit ; encore plus foible que ses compa- Page 109.

gnes , elle n'avoit point achevé sa tâche , tandis que les autres dormoient auprès de leurs meules.

Quoiqu'Homere dise qu'il y en avoit douze dans la même piece , l'Artiste peut en indiquer un moindre nombre. La meule placée sur le premier plan travaillera , c'est-à-dire , qu'elle sera occupée par la seule esclave éveillée ; elle aura les yeux au Ciel pour indiquer qu'elle implore les Dieux.

#### VI. T A B L E A U.

Page 111. On voit les servantes occupées dans la salle à nettoyer , à arranger , à allumer les brazier ; Télémaque paroît à la porte , *semblable à un Dieu* , ayant une belle tunique , un riche manteau , son baudrier d'où pendoit une forte épée , de beaux brodequins , & appuyé sur sa pique , il parle à Euryclée.

#### VII. T A B L E A U.

Page 113. Télémaque suivi de ses deux chiens , & dans le même équipage , marche dans la Ville pour se rendre à la place , dont je ne ferois voir qu'une partie , & dans laquelle j'indiquerois ,

## TIRÉS DE L'ODYSSÉE. 247

sans faire tort à la figure dominante , que le peuple est assemblé.

### VIII. T A B L E A U.

Euryclée donne ses ordres dans la salle à un grand nombre de servantes. On les voit occupées ; mais leurs occupations peu distinctes , seroient cachées par le groupe de celles que la nourrice envoie à la fontaine. Les unes ont déjà leurs vases sur la tête ; d'autres se baissent pour les prendre. La jeunesse & la variété des mouvemens d'une vingtaine de jeunes personnes , peut occuper agréablement le devant d'une composition , soutenue d'ailleurs par une architecture telle que la salle du Palais d'Ulysse , & élevée au dessus du sol par plusieurs degrés , sur lesquels on peut placer quelques-unes de ses filles déjà en chemin. Page 113.

### IX. T A B L E A U.

Des bergers amènent des chèvres & une genisse ; un des principaux de ces conducteurs insulte Ulysse , un autre prend son parti. Pour exprimer ces faits , il me semble que l'un pourroit présenter le poing au Page 115.



Vieillard mendiant , & l'autre retenir l'infolent. Eumée est présent à cette scene , qui se passe devant la salle au bas des degrés par lesquels on y monte.

## X. T A B L E A U.

Page 121. Les poursuivans occupés , méditant & debout dans une cour du Palais , voient à leur gauche une aigle tenant une colombe dans ses serres.

Ces observations , très-éloignées de nos mœurs , ne sont point méprisables dans ces occasions ; je le dirai sans cesse , elles donnent à la Peinture un moyen de retracer aux yeux les usages & le costume : cet augure , par exemple , empêche les poursuivans d'attenter à la vie de Télémaque , & suspend leur mauvais dessein.

## XI. T A B L E A U.

Page 122. Les poursuivans paroissent à table avec toutes les marques de la profusion. Télémaque apporte du vin dans une coupe d'or au Vieillard mendiant , assis sur un mauvais siège auprès de la porte , sur une petite table.

## TIRÉS DE L'ODYSSÉE. 249

### XII. TABLEAU.

Le peuple d'Ithaque assemblé dans un bois Page 123.  
consacré à Apollon. Pour ne point laisser de  
doute sur ce fait , on peut , ce me semble ,  
représenter la statue de ce Dieu , & les vic-  
times en grand nombre conduites par des Hé-  
rauts , faisant le tour de l'autel & de la statue ;  
ces beaux mouvemens fourniront un spectacle  
pompeux.

### XIII. TABLEAU.

Au milieu de la joie immodérée des pour- Page 125.  
suivans , qui peuvent autoriser des groupes &  
des attitudes fort variées , on en voit un qui  
jette un pied de bœuf à la tête d'Ulyffe , tou-  
jours à la porte & devant sa petite table. Le  
désordre des conviés empêchera ce même repas  
de paroître uniforme & de ressembler aux pré-  
cédens.

### XIV. TABLEAU.

Pénélope assise sur un siège en dehors de la Page 132.  
salle , entendoit les discours insolens des pour-  
suivans. Pour rendre cette position sensible ,

il faut , je crois , prendre la salle par angle extérieur , sans se mettre en peine de répéter ce qui peut se passer dans l'intérieur ; il suffira d'en faire voir quelques parties & la situation de Pénélope ; & sa douleur étant le principal objet de cette composition , tous les autres n'étant que des accessoires , il suffit de les indiquer.

---

## LIVRE VINGT-UNIEME.

### I. T A B L E A U.

Page 168. **P**ÉNÉLOPE dans une chambre remplie de coffres de formes différentes , prend un arc très-grand & très-fort qui étoit pendu à la muraille ; elle étoit suivie de deux de ses femmes.

### II. T A B L E A U.

Page 169. Cette Princesse , toujours arrêtée sur la porte , présente aux poursuivans le même arc qu'on a vu dans le Tableau précédent ; elle est au milieu de ses femmes ; une desquelles tient le carquois rempli de fleches.

## III. TABLEAU.

Il ne s'agit dans ce Tableau d'aucune espèce de jeu de bague, ainsi que le Primate en a été persuadé, & qu'on le voit dans le même sujet qu'il a traité. Les Grecs, dans le tems de la guerre de Troye, se servoient pour armes offensives, & pour l'immolation des victimes, de haches montées sur des manches plus ou moins longs; ils les nommoient *πέλεκυς*, *Pélécus*. On ne peut s'appuyer sur l'autorité d'aucun monument de ce tems pour indiquer la forme précise de cette espèce de hache; il faut donc recourir aux vraisemblances & aux conjectures, d'autant qu'aucun Auteur moderne ne parle de la forme du *Pélécus*, pas même Saumaïse, dans un petit Ouvrage que l'on trouve sous ce titre, dans l'explication de deux inscriptions anciennes\*; son examen critique ne tombe que sur la Langue Grecque.

Nous sommes en droit de présumer que les haches des Faisceaux Romains avoient conservé la forme du *Pélécus*; cette marque de justice & d'autorité augmentée par les Faisceaux

\* Paris, 1619, in-4°. petit vol. pag. 199.

de verges , avoit été donnée aux Romains par Tarquin l'Ancien , qui l'avoit empruntée des Etrufques ( 1 ). Indépendamment de la communication que cet ancien peuple a eu avec la Grece , nous voyons un fi grand nombre de monumens de l'Etrurie qui prouvent combien Homere étoit connu & honoré dans ce Pays, ( 2 ) que l'on peut avancer avec beaucoup de vraisemblance , que l'usage de cette arme , ou de cet instrument , s'est perpétué dans sa premiere forme. Quant à la difficulté que l'intervalle du tems pourroit présenter à l'esprit sur la transmission d'un usage depuis les premiers Grecs jusqu'aux premiers Romains , on pourroit alléguer l'arc , le casque , le bouclier , &c. dont nous voyons la pratique continuée jusqu'à l'invention de la poudre , qui les a ,

( 1 ) Lucumon , ou Tarquin l'Ancien , fut élu Roi de Rome 614 ans avant Jesus-Christ ; il avoit alors environ 40 ans , & il étoit né dans la Ville de Tarquinies en Etrurie ; on doit conclure de là que Démarate son pere avoit quitté Corinthe pendant la tyrannie de Cypselus , pere de Perian-dre , & au plus tard l'an 655 avant Jesus-Christ.

( 2 ) Lycurgue , 100 ans avant l'époque de Démarate , avoit apporté de l'Asie mineure dans la Grece les Poésies d'Homere , & l'on doit présumer qu'elles passerent bientôt dans les colonies Grecques , déjà établies dans l'Italie.

pour ainsi dire , chassés du monde. En effet , l'objet & la nécessité étant pareils , les armes offensives ou défensives n'ont jamais présenté que de médiocres variétés très-indifférentes en elles-mêmes. Si l'on veut traiter le *Pélécus* comme la hache des Licteurs , il faudra seulement y ajouter une ouverture ronde ou carrée , faite dans l'épaisseur du tranchant de la hache : cette ouverture ne pouvoit en altérer la force & ne s'opposoit à aucun de ses usages ; elle ser-voit même à recevoir le clou ou la cheville que nous voyons cités dans Homere , pour placer les armes contre les murailles. J'ajouterai un oui dire à ces conjectures : un de mes amis m'a dit que l'on voyoit des haches de cette forme , ainsi percées , dans le Château Saint Ange à Rome , & qu'on les lui avoit montrées pour antiques. Quoi qu'il en soit , telle est la figure que je donnerois au *Pélécus* d'Homere. On pourroit encore suivre l'opi-





nion de quelques personnes distinguées dans les lettres , & au sentiment desquelles je défère , qui supprimant l'ouverture que je propose , sont persuadées que la fleche passoit par une des recourbures que ces haches présentent à leurs extrémités ; ce qui auroit donné un peu plus de facilité pour ce jeu d'adresse décrit par Homere , & qui véritablement exigeoit , de quelque façon qu'il ait été pratiqué , une justesse prodigieuse , puisque la fleche devoit franchir les ouvertures de ces douze haches , placées successivement & sans doute à la même hauteur.

Il me paroît démontré que ce jeu ne peut être expliqué différemment ; ainsi le Lecteur sera convaincu que jamais il n'a pu être question d'aucune espee de bague , qui d'ailleurs souffriroit les mêmes difficultés & encore de plus grandes. Personne n'ignore que l'invention de ce jeu , beaucoup moins composé , est moderne , & qu'il n'a été mis en pratique que pour apprendre à ajuster & à conduire *de droit fil* , comme on disoit dans ce tems , le fer de la lance que nos Chevaliers , nos Baladins & notre Gendarmerie des derniers siècles , portoient dans les combats

& dans les tournois. Il seroit inutile d'indiquer la différence des hastes anciennes avec les lances des derniers siècles ; cette différence est trop connue pour être décrite.

Télémaque place donc , ou plutôt pique dans la terre le manche d'une de ces haches ; & comme il en porte encore plusieurs sur son bras gauche , d'une façon qui peut même embellir la figure , son action ne laisse aucun doute & prouve clairement qu'il a posé les sept ou huit autres , ou plutôt le nombre convenable à la composition de l'Artiste ; car on doit se souvenir que celles que porte Télémaque & celles qui sont déjà placées , doivent être au nombre de douze ; on doit encore avoir l'attention de disposer celles qui sont en place de façon que le fer \* soit à la hauteur du point de mire d'un homme qui tire de l'arc dans l'attitude la plus simple & la plus aisée. Ulysse sur les degrés du Palais , doit être éloigné de la première hache au moins de dix à douze pieds , & chacune doit laisser

\* Quoique toutes les armes fussent vraisemblablement presque toutes de cuivre dans le tems de la guerre de Troye , imitation qui seroit peut-être encore plus avantageuse aux Artistes , nous n'avons point d'autre terme en françois pour exprimer ce qui composoit l'arme en elle-même.

256 T A B L E A U X.

entr'elle un intervalle égal que l'on peut estimer aux environs de deux pieds , ce qui peut produire une totalité de 40 pieds , espace nécessaire pour cet exercice. On ne doit point oublier qu'Homere place ces haches dans la cour depuis les degrés de la falle jusqu'à la porte d'entrée , qui doit être représentée fermée. Pour exprimer cette position , & rendre sensible & distincte à l'œil la description du Poëte , il seroit bon , ce me semble , de disposer la rangée de ces haches , pour être vue , par angle.

IV. T A B L E A U.

Page 174. On voit un des poursuivans qui s'efforce en vain de bander cet arc prodigieux ; les autres sont à la file , regardent avec curiosité quel sera l'événement : Télémaque est dans le nombre.

V. T A B L E A U.

Page 178. Les deux Pasteurs , Eumée & Philotus , reconnoissent Ulyffe , quand après les avoir emmenés de la falle , il leur montre la grande cicatrice qu'il avoit au dessus du genou : ils l'embrassent ,

## TIRÉS DE L'ODYSSÉE. 257

l'embrassent , lui baissent la main. Il leur fait signe de se taire en mettant un doigt sur sa bouche. La scène se passe hors des portes du Palais , dont on peut voir les murailles dans le fond du Tableau , & quelques fabriques de la Ville dans les autres parties.

### VI. TABLEAU.

Eumée remet l'arc entre les mains d'Ulysse. Page 191.  
On voit qu'il agit par l'ordre de Télémaque , 190.  
& que cette action , désapprouvée par les poursuivans , les irrite. Ulysse est assis sur la porte de la salle.

### VII. TABLEAU.

La surprise & l'étonnement des poursuivans Page 193.  
en voyant la fleche qu'Ulysse a fait entrer fort  
avant dans la porte placée à l'extrémité  
des anneaux , ou plutôt des piliers , & même  
sans s'être levé de sa place ; ce qui suffit pour  
prouver qu'il a bandé l'arc , ce qu'aucun des  
autres n'a pû faire. Télémaque avec son épée ,  
appuyé sur une pique , est debout près du siège  
sur lequel son pere est assis.

---



---

**LIVRE VINGT-DEUXIEME.**

## I. T A B L E A U.

Page 227. **U**LYSSE ayant quitté ses haillons , sauté sur le seuil de la porte & tire une fleche qui perce le col d'Antinous ; ce poursuivant est frappé en buvant dans sa coupe. Au reste , les haillons qu'Ulyffe a quittés , & que l'on doit voir à terre & à ses côtés , ne le laissent point absolument nud ; il faut le représenter avec une tunique courte ; du reste on peut accompagner cette tunique d'un caleçon & d'une ceinture. Les usages Grecs ne s'opposent point à cette précaution modeste. Voyez au commencement de l'Ouvrage le mot *Tunique*.

## II. T A B L E A U.

Page 231. Eurymaque vient sur Ulyffe l'épée à la main ; on le voit arrêté & percé par une fleche que lui tire ce Prince.

## III. T A B L E A U.

Page 234. Télémaque perce Amphynome de sa pique ;

## TIRÉS DE L'ODYSSÉE. 259

elle passe au travers du corps ; on voit le fer fortir par devant : il venoit aussi , l'épée à la main , attaquer Ulyssé. L'Artiste peut aisément faire sentir ces différens mouvemens.

### IV. TABLEAU.

Télémaque revient chargé d'armes. Ulyssé Page 234.  
au milieu des morts a pendu son arc à un des piliers de la salle ; il prend un casque , deux javelots & un bouclier. Télémaque & les deux Pasteurs prennent également dans ce faisceau les armes qui leur conviennent. Ce Tableau de mouvement présente en lui-même plusieurs variétés. On peut distinguer sur les derniers plans de la composition , le trouble & l'agitation des poursuivans. L'Artiste fera voir le nombre & la quantité qui lui seront nécessaires , se souvenant toujours qu'ils n'avoient point dans ce moment d'autres armes que leurs épées.

### V. TABLEAU.

Mélanthius arrive par le fond de la salle chargé d'armes. Les poursuivans qui survivoient encore , au nombre de douze , prennent à la hâte les casques , les boucliers & les javelots. Page 235.



Ce Tableau d'action & d'empressement peut avoir son mérite.

## VI. T A B L E A U.

Page 239. Les deux Pasteurs attachent par le milieu du corps , au haut du plancher , Mélanthius qu'ils ont surpris dans la chambre , où il étoit retourné chercher des armes : cette chambre étoit une espece d'arsenal dont la décoration peut être agréable.

## VII. T A B L E A U.

Page 243. Minerve parle à Ulyffe ; elle paroît en colère & lui fait des reproches. On voit autour de lui les quatre javelots qu'un pareil nombre de poursuivans ont lancés à la fois contre lui , & qui sont entrés dans la muraille.

## VIII. T A B L E A U.

Page 246. Pour faire voir le bouclier de Minerve , orné de l'Egide , du côté d'Ulyffe & de son fils , & que ce même bouclier paroît dans le haut de la falle , je changerois la disposition donnée à cette même falle dans les Tableaux précédens ; c'est à-dire que le côté ouvert de la

Salles ferviroit de fonds à la composition , & ce bouclier en l'air présenteroit l'Egide aux poursuivans ; cette disposition ferviroit même à faire voir plus aisément , & d'un autre point de vue , les poursuivans , & la vigueur avec laquelle Ulyffe , son fils & les deux Pasteurs , les attaquent & les tuent.

## IX. TABLEAU.

Pour ne pas accabler l'Artiste & le Spectateur d'une multitude de combats donnés dans le même lieu , je crois qu'il est plus convenable d'en soustraire encore deux , dont Homere présente distinctement le détail. Le sujet suivant indiquera suffisamment la défaite des poursuivans.

Le Chantre Phémios embrasse les genoux d'Ulyffe ; sa lyre est à terre à ses côtés. Télémaque intercede aussi pour un homme qu'il montre sous un siège & caché sous une peau. On voit par le geste d'Ulyffe qu'il leur fait grace. Cette salle superbe , remplie des objets terribles que peut présenter un pareil nombre de morts , & les quatre vainqueurs ; tout cela , dis-je , mêlé de vases & de plats ren-

Page 251.

Page 252.

versés , peut composer un des plus riches & des plus sçavans Tableaux.

## X. T A B L E A U.

Page 255. On voit Phémus & celui auquel Ulysse a donné la vie , assis dans la cour auprès de l'Autel de Jupiter ; ils sont tremblans & ne peuvent se rassurer contre les images de la mort. Ce Tableau , peu intéressant par lui-même , peut être supprimé.

## XI. T A B L E A U.

Page 258. La joie , les transports de la vieille Euryclée : elle parle à Ulysse , tandis que les douze femmes suspectes & déjà condamnées , emportent les morts dans la cour , & sont occupées à réparer le désordre & l'horreur qui regnent dans cette superbe salle : on fera voir de leurs soins , ou de ce désordre , tout ce que l'on trouvera nécessaire ; la Peinture a des ruses & des moyens élégans pour dire & ne dire pas ; enfin pour faire sentir de grands effets avec peu d'ouvrage & peu de fabrique,

## XII. TABLEAU.

Les douze fervantes pendues à une même corde , tendue dans une cour d'une colonne à un bâtiment ; on les voyoit comme des oiseaux pris à un colet , selon l'expression d'Homere : les deux Pastres ont fait l'exécution. Ce Tableau est peu agréable ; mais je le crois nécessaire. Le talent de l'Artiste pourroit en diminuer l'horreur en les élevant peu , à l'Italienne , les faisant voir par le dos , & de façon qu'on ne distinguât point la totalité. Le Primatice , dans ses Tableaux de Fontainebleau , les a pendues autour d'une colonne isolée. Page 259.

## XIII. TABLEAU.

La salle dont les corps sont enlevés , est purifiée par Ulyffe avec le feu & le souffre , c'est-à-dire , qu'il tient une patere & qu'il en fort une légère fumée ; il est accompagné dans cette cérémonie religieuse par Euryclée & quelques autres femmes. Ce cortège me paroît au moins sous-entendu par Homere. Page 261.

---



---

*LIVRE VINGT-TROISIEME.*

## I. T A B L E A U.

Page 294. **E**URYCLÉE éveille Pénélope plongée dans un profond sommeil. Quelle adresse Homere a-t-il employée ? Il a fait dormir cette Princesse dans un tems fort embarrassant pour elle, & ce sommeil n'est point un moyen postiche.

## II. T A B L E A U.

Page 297. Pénélope se leve & embrasse Euryclée en pleurant. Il seroit assez naturel de réunir ces deux Tableaux ; l'action du dernier prouve suffisamment celle du premier.

## III. T A B L E A U.

Page 302. Pénélope assise dans la salle vis-à-vis d'Ulyffe ; elle le considere en tremblant : Ulyffe a les yeux baissés. Ce Tableau est d'autant plus difficile , que les expressions délicates qu'il exigeroit ne sont éclairées que par les lumières des brasiers & des torches : je conviens qu'il seroit suffisant pour l'idée d'Homere , de

## TIRÉS DE L'ODYSSÉE. 265

Représenter ces deux figures dans une situation tranquille , après tout ce qui s'est passé nouvellement , & sur-tout après une pareille absence ; mais il faut se souvenir qu'Homere , soutenant toujours ses caracteres & ne les perdant jamais de vue , a dû peindre dans une occasion si intéressante , la méfiance & le soupçon qu'il a donné à Ulyffe dès le premier instant. Tandis que Pénélope , au milieu du desir de son cœur , craint d'être trompée , & veut être pleinement convaincue , d'autant même qu'Ulyffe n'est pas dans un équipage séduisant , & qu'il semble qu'il a repris ses haillons ; du moins on peut les lui donner encore dans cette composition.

### IV. TABLEAU.

Phémios prend sa lyre ; toutes les femmes du Palais dansent à la lueur des flambeaux & des torches. Page 104.

### V. TABLEAU.

Ulyffe paroît magnifiquement paré ; ses beaux cheveux sont étalés ; Minerve a même pris Page 311.



soin de l'embellir : Pénélope tombe presque évanouie dans ses bras.

## VI. T A B L E A U.

Page 318. Euryclée avec des torches conduit Ulyffe & Pénélope dans leur lit. Mais pour donner une idée de ce lit , qui a servi à leur reconnoissance , Euryclée les conduiroit , selon moi , à une petite chambre au milieu de la cour ; car ce meuble étoit établi sous un gros olivier , qu'Ulyffe avoit fait scier à un hauteur convenable , & ne l'avoit point fait déraciner , ainsi la fouche servoit d'appui. Cette chambre destinée pour le coucher me paroît confirmer ce que j'ai dit sur le portique dans l'Avertissement.

## VII. T A B L E A U.

Page 324. Ulyffe , Télémaque & les deux Pasteurs , sortent armés du Palais ; on voit que le dernier en ferme la porte avec attention.



---

*LIVRE VINGT-QUATRIÈME.*

## I. TABLEAU.

**M**ERCURE avec sa verge d'or, marchant Page 354  
à la tête des âmes des poursuivans comme un berger à la tête de son troupeau ; elles arrivent dans la prairie d'Asphrodele. Il est reçu depuis long-tems de répandre une forte de lumière dans les enfers ; elle ressemble au crépuscule : sans cela le récit d'Homere ne pourroit servir à la Peinture ; mais en admettant cette lumière , on pourra faire voir cette prairie remplie d'un aussi grand nombre d'âmes qu'on le voudra , se promenant ou s'entretenant.

## II. TABLEAU.

L'âme d'Agamemnon fait à Achille le récit Page 357.  
des honneurs qu'on lui a rendus après sa mort. Les Tableaux qu'Homere présente à cette occasion , pourroient être supprimés d'autant qu'ils ne regardent point Ulyffe ; mais ils pourront servir de suite à l'Iliade. Il faut cependant convenir que cette cérémonie ressemble beaucoup ,

& peut-être trop , à celles que ce même Achille a faites à Patrocle dans l'Iliade.

Le corps d'Achille étendu loin de son Char , environné d'un monceau de morts , fournit un de ces Tableaux épisodiques que j'ai dit que l'on pouvoit reporter à la suite de l'Iliade.

### III. T A B L E A U.

*Idem.* Le corps porté par des soldats , suivi par des Officiers & des Généraux pleurans , placé sur un des vaisseaux des Grecs , dont la flotte , comme on l'a vu dans l'Iliade , est tirée à terre.

### IV. T A B L E A U.

*Idem.* Le corps d'Achille levé avec toutes les cérémonies possibles , & qui toutes demandoient beaucoup de vases & de personnes occupées à plusieurs emplois différens.

### V. T A B L E A U.

Page 358. Le corps de ce Héros posé sur un lit funèbre , environné de soldats pleurans & qui coupent leurs cheveux : on en voit qui ont déjà fait cette cérémonie & qui se retirent ; d'autres qui s'y préparent.

## VI. TABLEAU.

Thétis sort de la mer accompagnée de ses Nymphes ; elle tient une urne d'or , & la douleur est peinte sur son visage ; les Grecs épouvantés de cette apparition sont rassurés par Nestor. La terreur des Grecs est la seule différence que ce Tableau puisse avoir avec celui qu'on a vu précédemment dans l'Iliade , & qui représentent Thétis & sa suite portant également une urne d'or propre à renfermer des cendres.

## VII. TABLEAU.

Les Nymphes pleurant autour du tombeau , Page 359.  
ainsi que les Muses. Quelles idées flatteuses !  
Quel beau Tableau ! Quel apotheose !

## VIII. TABLEAU.

On place le corps sur le bucher ; on voit Page 360.  
autour tous les animaux immolés , tandis que les principaux de l'armée font le tour de ce même bucher , soit à pied , soit dans leurs Chars. Je sçais que dans toutes les religions les cérémonies ne peuvent varier quand l'ob-

jet est le même ; mais par rapport à la Peinture , je doute que l'Artiste pût apporter d'assez grandes différences pour répéter ce sujet , exactement décrit dans l'Iliade pour les funérailles de Patrocle.

## IX. T A B L E A U.

*Idem.* Le bucher allumé , les pleurs , les vœux des Spectateurs. Ce sujet , quoique déjà traité dans l'Iliade , pourroit plutôt se répéter.

## X. T A B L E A U.

*Idem.* On a éteint les cendres avec des libations de vin , ce qui produit encore de légères fumées , heureuses pour la composition & l'effet du Tableau. On met les cendres du Héros dans l'urne d'or que Thétis a donnée. L'Artiste aura soin de répéter la forme représentée dans le VI. Tableau de ce même Livre.

## XI. T A B L E A U.

Page 361. L'armée des Grecs élève un tombeau , ou plutôt on voit ce monument qu'on acheve d'élever sur le bord de la mer.

## TIRÉS DE L'ODYSSÉE. 271

### XII. TABLEAU.

Ulyffe , son fils & les deux Pasteurs , arrivent à la maison de Laërte ; elle est des plus petites & des plus pauvres , telle qu'elle a été représentée *Tableau VII. Livre I.* de ce même Poëme. Les terres qui l'environnent sont toujours bien cultivées ; on voit à quelques pas une espece de ferme ou petit bâtiment rond : c'étoit là que Laërte logeoit le petit nombre de ses domestiques. Ulyffe en achevant de donner ses armes , se sépare de ceux qui l'avoient accompagné , & se dispose à entrer seul dans la maison , tandis que ceux-ci dirigent leur marche vers le bâtiment. Page 372.

### XIII. TABLEAU.

Ulyffe trouve Laërte seul dans son jardin , arrachant de mauvaises herbes au pied d'un jeune arbre ; » il étoit vêtu d'une tunique fort » sale & fort usée ; il avoit à ses jambes des » bottines de cuir fort rapiécées pour se défendre des épines ; il avoit aussi des gants fort » épais pour garantir ses mains , & sa tête » étoit couverte d'une espece de casque de peau » de chèvre. Page 373.



## XIV. T A B L E A U.

Page 380. Ulyffe se jette à son col. Le cœur & les genoux manquent à ce bon Vieillard ; il se laisse aller sur son fils. On peut représenter auprès de la maison la vieille Sicilienne , qui avoit soin de Laërte & qui court à lui.

## XV. T A B L E A U.

Page 386. Laërte & Ulyffe arrivent dans la ferme , & trouvent le dîné préparé. Dans le même instant un autre Vieillard arrive suivi de plusieurs enfans , & baise la main d'Ulyffe. Ce Tableau peut être touchant. Le contraste des hommes armés avec ceux qui ne le sont point , & le lieu de la scène qui présente au Spectateur l'idée d'une retraite , si peu faite pour un Roi & choisie par la douleur , contribuera sans doute à rendre cette composition intéressante.

## XVI. T A B L E A U.

Page 388. Le peuple est assemblé dans une place de la Ville : un homme debout , parlant , n'est point écouté : on se tourne du côté de Phémus , reconnoissable à sa lyre qu'il tient & qui ne  
lui

## TIRÉS DE L'ODYSSÉE. 273

lui est donnée que comme un attribut ; il est accompagné de celui auquel Ulyffe a donné la vie en même tems qu'à lui , reconnoiffable d'ailleurs par fon habit de Héraut \*.

### XVII. T A B L E A U.

Minerve debout , parlant à Jupiter affis dans l'Olympe , mais feul : la Déesse doit paroître animée. En ouvrant le Ciel pour représenter l'action de ces deux Divinités , je joindrois cette composition à la suivante ; ce feroit un moyen d'enrichir l'une & l'autre. Ulyffe , Télémaque , les deux Pasteurs , les fix Enfans de Dolius , Dolius enfin , jusqu'à Laërte , sortent de la ferme armés ; les deux derniers succombent sous le poids des armes.

### XVIII. T A B L E A U.

Ils trouvent l'armée d'Ithaque. Laërte lance

\* En parlant dans l'Avertissement des différentes fonctions des Hérauts & de leur caractère , j'ai oublié de dire qu'ils doivent ordinairement être représentés avec la barbe ; car je trouve dans Pausanias , *Phocide* , I. *Tableau du Lesché de Delphes* : » Auprès d'Hélène , je crois que c'est Euribate , » le Héraut d'Ulyffe , quoiqu'il n'ait point encore de barbe. Ce qui indique nécessairement un certain âge convenable aux commissions dont ils étoient ordinairement chargés.

un javelot qui perce la tête de celui qui la commandoit. On peut introduire Minerve sur un nuage à ses côtés, & dont la présence autorise un coup qu'elle a conduit.

## XIX. T A B L E A U.

Ulyffe & sa petite troupe attaquent cette espece d'armée ; on la voit ébranlée malgré le nombre de ses combattans.

## XX. T A B L E A U.

Ulyffe poursuit ces troupes dans leur fuite ; le tonnerre tombe à ses pieds , c'est-à-dire , entre lui & les fuyards.

## XXI. T A B L E A U.

Le sacrifice de la paix entre Ulyffe & ses peuples , ou plutôt ce Prince recevant leurs hommages , les accueillant avec la clémence qu'ils implorent. Minerve a eu tant de part aux aventures d'Ulyffe , que je prendrois la licence de placer cette cérémonie devant une statue de cette Déesse : on a vu plus haut que ces sortes de monumens étoient répandues de tous les côtés.



## *AVERTISSEMENT.*



ON dessein n'est pas d'augmenter le nombre des discussions sur la comparaison d'Homere & de Virgile ; je ne prétends point à l'honneur de décider une pareille question : mais le genre de cet Ouvrage me conduit à regarder ces grands Poètes par rapport à la Peinture , & à présenter quelques réflexions sur la différence des principales opinions.

Plusieurs Sçavans , recommandables à plusieurs égards , paroissent donner la préférence au Poète latin : ils ont peut-être été prévenus par l'intelligence d'une langue qui leur étoit plus facile , & dont

176 *AVERTISSEMENT.*

ils pouvoient d'autant plus sentir les beautés & les finesses , que l'habitude des classes & l'impression de la jeunesse rendent cette même Langue commune & familiere ; aussi les mœurs & les usages des Romains sont généralement plus connus dans l'Europe , que l'Histoire de chaque pays en particulier. Virgile est donc examiné , médité & admiré dès l'enfance. Voilà de fortes raisons pour être prévenu en faveur d'un Auteur , dont le mérite est d'ailleurs si recommandable ; & ce préjugé doit nécessairement augmenter tous les jours par la négligence de la Langue grecque , qui cependant peut seule produire des Sçavans. Les mêmes Partisans de Virgile prétendent que , si les Grammairiens ont accordé la supériorité à Homere , ils n'ont été déterminés que par la beauté de sa diction , la variété de ses mots & l'harmonie de ses Vers ; ils ont même ajoûté que la vanité d'en-

tendre cet Auteur , avoit augmenté les éloges qu'on lui a donnés.

Pour répondre à ces objections , il fuffiroit de conter ce qui m'est arrivé il y a quelques années avec Bouchardon : ce grand Artiste venoit de lire Homere dans une vieille & détestable traduction françoise ; il me dit , les yeux pleins du feu dont sa tête étoit remplie : *Depuis que j'ai lû ce Livre , les hommes ont quinze pieds , & la Nature s'est accrue pour moi.* Je doute qu'il y ait un exemple plus frappant du génie qui parle au génie , & qui surmonte de pareilles barrières. Si j'osois parler de moi , je croirois pouvoir ajouter à ce fait , & convaincu , qu'Homere dépourvu de toutes les beautés de détail , peut séduire & frapper ; je dirois que je n'entends pas le Grec , & que je puis au contraire saisir quelques-unes des beautés de Virgile. Cependant le génie , le feu & les images du Poëte Grec , per-



cent pour moi à travers une traduction , dont je sens la foiblesse ; je dirois que ce grand homme m'échauffe , qu'il m'éleve , & qu'enfin il parle pleinement à mon goût pour la Peinture ; c'est elle qui m'ordonne , ou plutôt me permet de dire que si l'Enéide présente un nombre de Tableaux à peu près égal à celui de l'Odyssée , il ne faut pas en conclure une égalité de mérite par rapport aux Peintres , c'est-à-dire , regarder Virgile comme leur étant aussi avantageux. D'ailleurs , la réminiscence de l'Iliade & de l'Odyssée , que Virgile a fondue dans son Epeide , comme Térence a fait à l'égard des piéces de Ménandre ; cette réminiscence , dis-je , est non-seulement sensible dans presque toutes les parties de son Ouvrage , mais elle refroidit le génie du Lecteur , d'autant que ses Tableaux sont conséquemment moins remplis de la chaleur originale , ou de ce feu divin dont

les arts doivent toujours être animés ; & , pour le dire avec vérité , les Tableaux de Virgile sont le plus souvent copiés & calqués sur ceux d'Homere ; le fait est si constant , qu'on pourroit assurer qu'il n'y auroit point eu d'Eneïde , si l'Iliade & l'Odyssée n'avoient point existé.

J'ai vu dans les Ouvrages de quelques Modernes, qu'ils établissoient le parallele d'Homere & de Virgile sur l'estime & la considération qu'Alexandre & Auguste avoient eu pour leurs Ouvrages.

Cette comparaison ne me présente le rapport d'aucune idée.

Les deux Princes n'avoient rien de commun dans le caractère ; aussi leurs procédés ont été très-différens par rapport à ces deux Poëmes : l'un a rendu justice au mérite d'un homme qui n'existeroit plus depuis long tems & qui lui étoit étranger ; l'autre touché de la plus délicate flatterie , a voulu conserver un Ou-

280 *AVERTISSEMENT.*

*Quintil.  
Dial. de  
Orat.*

vrage qu'il avoit vu faire , plus déterminé peut-être à cause de l'éloge qu'il renfermoit , que de ses autres beautés. On se récrie sur les honneurs que le peuple Romain rendit un jour à Virgile , lorsqu'il parut au théâtre ; ils étoient pareils à ceux qu'on avoit coutume de rendre à Auguste.

Je souscris à cette récompense du mérite ; mais le fait peut être seulement la preuve d'une vanité de Nation , sans pouvoir entrer en comparaison avec les honneurs de toutes les especes rendus à Homere après sa mort , & dont le détail prodigieux en lui-même ne seroit qu'une répétition inutile.

En assurant qu'Homere a eu un plan plus vaste , qu'il a plus de feu dans ses Peintures & plus d'étendue dans ses caracteres , je conviendrai que Virgile a été quelquefois plus doux , plus modéré & plus agréable dans ces mêmes parties ;

*AVERTISSEMENT.* 281

mais dans l'intervalle de la vie de ces deux grands Hommes , le monde s'étoit civilisé , Virgile avoit la cour d'Auguste pour modèle. Les Héros , Hercule , Thésée , &c. étoient les originaux qu'Homere avoit devant les yeux. Cependant , malgré les secours de l'imitation , Virgile remplit , ce me semble , avec peine les derniers Chants de son *Enéide* , & l'on remarque depuis les jeux funéraires d'Anchyse , des suspensions de faits qui dénotent les besoins de l'Auteur. Ce n'est pas que Virgile n'ait mieux traité plusieurs Tableaux dont Homere lui a donné la première idée ; on peut principalement distinguer à son avantage la caverne d'Eole & le détail des enfers ; sur ce point , je m'en rapporte au génie pour établir le degré & la nature que mérite l'invention en comparaison de l'amplification , de la correction , & même de l'élégance

On a reproché à Homere la conversation que des Héros ont dans *Illiade* avec leurs chevaux. Je ne dis rien de ceux d'Achille, car ils étoient divins; mais à l'égard des autres, il me semble que le ridicule ne peut consister que dans le trop qu'on leur fait dire. Si les hommes appuient encore aujourd'hui leurs chevaux de la parole, l'abus devoit être plus fort dans un tems où ces mêmes animaux faisoient la richesse des plus grands Princes, vivoient, pour ainsi dire, plus avec eux, & méritoient d'autant plus de considération, qu'ils décidoient du sort & de la gloire de ces mêmes Princes dans les combats & dans les jeux. Si l'on veut aujourd'hui tourner ces faits en ridicule, par la raison que cet usage n'est plus autant dans nos mœurs, la conversation, je ne dis pas des femmes, mais des hommes avec des chiens inutiles, doit lever la difficulté, & servir d'autant plus d'excu-



se , que le cheval & le chien semblent non-seulement entendre , mais répondre à ce qu'on leur dit & au sentiment qu'on leur témoigne. Virgilé même , le plus sage & le plus modéré des Auteurs , ne donne-t-il pas une expression de tristesse au cheval du jeune Pallas.

Je ne puis m'empêcher d'ajouter, qu'une des plus grandes variétés de Virgile dans l'Eneïde , est celle des mœurs & des usages de son tems , auxquels il a soumis des peuples contemporains d'Homere : ses plus grands Partisans conviendront qu'il ne s'est jamais embarrassé du Costume ; c'est une faute capitale dont il est d'autant plus nécessaire d'avertir l'Artiste , que les Sçavans en paroissent moins occupés , ou l'ont regardée avec une indifférence dont on a lieu d'être étonné. En conséquence de ces réflexions , j'ai été tenté de supprimer les compositions de Virgile , trop exactement tirées d'Ho-



284 *AVERTISSEMENT.*

mere : cependant , pour ne rien changer à la supposition d'un Prince qui voudroit faire exécuter la suite de ces Poëmes , je me suis contenté d'indiquer quelquefois les Tableaux d'Homere que Virgile a copiés trop servilement ; convaincu d'ailleurs que la réminiscence générale sera d'autant plus sentie , que les objets sont infiniment rapprochés par la composition détaillée de ces mêmes Tableaux.





# TABLEAUX

TIRÉS

DE L'ÉNÉIDE

DE VIRGILE \*.

---

LIVRE PREMIER.

I. TABLEAU.



IRGILE joint à tous les motifs de la haine de Junon pour Enée , la jalousie que Minerve a inspirée à cette même Déesse ; elle dit , en parlant d'Ajax , Roi , fils d'Oilée , qui avoit profané son temple , & en avoit arraché Casandre le jour de la prise de Troye : » Pallas

Page 9.

\* Je me suis servi de la Traduction du P. Catrou.

» aura enlevé le coupable dans un tourbillon ;  
 » après lui avoir percé le cœur , & lorsqu'il res-  
 » piroit encore la fumée dont il étoit atteint ,  
 » elle l'aura attaché à la pointe du rocher ;  
 » & moi je ne pourrai , &c. « L'action qui  
 donne lieu à ce reproche , est le sujet du Ta-  
 bleau suivant.

Minerve posant Ajax demi mort sur un ro-  
 cher ; les chaînes sont disposées pour l'atta-  
 cher. Le nuage qui a porté la Déesse & qui  
 doit servir à son retour , est placé comme un  
 Char à côté d'elle ; il aura plus ou moins d'é-  
 tendue , selon la volonté de l'Artiste. Il m'a  
 paru que la Peinture pouvoit faire usage de ce  
 monument , & qu'il étoit beau en lui-même ,  
 & que les oppositions qu'il fournit le rendoient  
 heureux pour l'art. Il faut convenir que ce su-  
 jet est épisodique en un sens ; mais je le crois  
 trop lié à la persécution d'Enée ; c'est-à-dire ,  
 aux principaux événemens du Poème de Vir-  
 gile , pour le supprimer.

## II. T A B L E A U.

Page 11. Eole est assis dans une caverne spacieuse qui  
 renferme les Vents enchaînés ; ils font des ef-

## TIRÉS DE L'ENÉIDE DE VIRGILE. 287

forts pour briser leurs chaînes. Le génie de l'Artiste peut donner l'essor à son imagination sur l'attitude & le nombre de ces Divinités de l'air. On ne peut nier que cette idée empruntée d'Homere , ne soit beaucoup mieux rendue par Virgile , de quelque côté qu'on la veuille regarder , & qu'elle ne soit des plus favorable à la Peinture.

### III. T A B L E A U.

Junon vient trouver Eole sur le haut de cette même montagne ; séduit par l'abord de la Déesse , il fend le rocher avec une demi-pique ; les Vents s'empressement de sortir. L'horreur de cette ouverture , le mouvement & l'empressement déréglé de ces Vents , doivent fournir de beaux groupes & de beaux effets. Page 13.

L'Albano a traité ce sujet dans ses élémens ; il en a fait usage pour représenter l'air : mais j'avoue que je ne suis pas content de l'objet de sa composition. Junon est dans son Char à quelque distance de la montagne ; Eole est en l'air qui ouvre une porte simple , de bois , avec des pentures de fer , apparemment pour laisser sortir les Vents. Cet Artiste , en suivant Vir-

gile avec l'exactitude que je viens d'indiquer , auroit rendu sa composition plus juste , & sans contredit plus riche & plus élégante.

## I V. T A B L E A U.

Page 15.  
& 17.

La tempête ne peut être représentée trop vivement ; les Vaisseaux doivent être séparés & dispersés ; il y en a trois échoués sur le rivage ; un desquels se brise & fait naufrage. Je ne rapporterois pas la circonstance du Pilote renversé , & tombant la tête la première ; la Peinture ne souffre pas la répétition d'une action absolument pareille , comme on la peut voir dans le Tableau X. du Livre XII. de l'Odyssée : mais je dois au moins avertir que le Poète en fait mention.

## V. T A B L E A U.

Page 17.

Neptune calme les flots d'un coup de son trident. Ce Dieu doit être représenté en action , car il est en colere. Les Vents sont tremblans autour de lui. Leur attitude doit indiquer une soumission forcée & prête à la révolte. Ces contrastes & ces groupes , formés par des corps aussi susceptibles d'agitation , & dont le nombre

## TIRÉS DE L'ENÉIDE DE VIRGILE. 289

bre est toujours arbitraire , fournissent une belle composition.

### VI. T A B L E A U.

Un golphe formé par de hautes montagnes Page 21.  
couvertes d'une forêt qui s'élève en amphithéâtre , & qui répand de l'ombre dans le Port : des rochers au bord de la mer , dans lesquels on voit une voute naturelle : des fontaines d'eau douce sortent de cette voute & de plusieurs autres voutes moins considérables , dont la principale est environnée. On doit placer dans ce golphe sept Vaisseaux de la flotte. Ce paysage me paroît heureusement disposé par l'Auteur.

### VII. T A B L E A U.

Les Troyens débarqués. Les uns font du feu, Page 23.  
les autres préparent leurs vivres. Il faut disposer la composition de façon que ces objets remplissent le lointain , & qu'on voie Enée Page 27.  
chassant des cerfs avec ses fleches dans une forêt. On peut en faire voir plusieurs de tués , car il en donna à chacun de ses Vaisseaux.

Jules-Romain a traité ce même sujet dans



la tenture dont j'ai parlé dans l'Avertissement & qui appartient à M. de Maurepas. Ce grand Artiste a placé la chasse sur le devant de la composition, & les Vaisseaux sur un plan très-éloigné. Il est vrai que je ne voudrois pas faire comme Jules-Romain, c'est-à-dire, ne donner à Enée aucune autre arme que son épée, avec laquelle il a déjà tué ou blessé quelques cerfs, ni lui en faire arrêter un par le bois; ces traits blessent non-seulement la vraisemblance, mais ils sont contraires au texte. Au reste, il faut traiter le Bonnet Phrygien comme cet Artiste l'a représenté; on ne peut s'en écarter. Mais j'ajouterois à ce Tableau une richesse; je placerois Jupiter dans le Ciel, abordé par Vénus; je prendrois d'autant plus le parti de réunir ces deux sujets, que l'entrevue de ces Dieux n'a point d'autre motif qu'Enée & sa flotte. On peut encore représenter Mercure partant du Ciel pour aller porter les ordres de Jupiter; il ne doit point diriger son vol du côté d'Enée.

Page 27.

#### VIII. T A B L E A U .

Jupiter finit toutes les prédictions favorables

## TIRÉS DE L'ENÉIDE DE VIRGILE. 291

qu'il fait aux Troyens , dans son entretien avec Vénus , par un éloge indirect d'Auguste. Cet épisode , qui rappelle la flatterie de Virgile à l'égard de ce Prince , offre une allégorie inutile à représenter ici , mais qu'on ne doit pas passer sous silence , quoiqu'on ne doive jamais oublier que ce genre est en général plus à éviter qu'à suivre. Après avoir dit que le Temple de Janus fera fermé sous son empire , Page 37. il ajoûte que l'on verra au fond du Temple de ce Prince , la Fureur enchaînée gémir dans les fers , & assise sur un monceau d'armes , frémissant & écumant de rage. Ces sortes d'images sont toujours belles , & peuvent servir dans tous les tems pour flatter ou rendre justice aux Princes.

### IX. T A B L E A U.

On voit dans ce Tableau Enée avec ses armes & deux javelots dans sa main ; il est accompagné d'Acathe , armé comme lui ; ils sont l'un & l'autre dans une forêt. Vénus leur apparaît sous la figure d'une chasseresse , un carquois délicat sur l'épaule ; ses cheveux épars sont le jouet des vents ; sa robe retrouffée par

une ceinture , découvre un de ses genoux. Les deux Troyens s'entretiennent avec elle.

## X. T A B L E A U.

Page 43. Tout ce que Vénus leur apprend , & qui regarde l'histoire de Didon , ne fournit qu'un Tableau , celui de Pigmalion affaissant son beau-frere Sichée , & mari de cette Princeffe ; il le surprit aux pieds des Autels , sur lesquels il consumma son crime. Si l'on veut traiter cet épisode , il ne faudra point admettre de Spectateurs à cette action , car elle ne fut découverte que par l'ombre de ce Prince qui apparut à Didon , & c'est un sujet que l'on pourroit se dispenser de rapporter dans cette suite , mais que je dois rappeler pour remplir mon projet de décrire toutes les compositions données par les Auteurs.

## XI. T A B L E A U.

Page 49. Vénus s'envole. La scene se passe dans la même forêt , *Tableau IX.* de ce même Livre. Mais l'étonnement d'Acathe , le regret & la priere d'Enée , apportent suffisamment de changemens à la composition de ce Tableau , d'au-

## TIRÉS DE L'ENÉIDE DE VIRGILE. 293

tant que la différente position des figures en fournit dans la disposition du paysage.

### XII. T A B L E A U.

Enée & Acathe entrent dans la Ville de Carthage : Vénus les a couverts d'un nuage. Mais , comme je l'ai dit ailleurs , l'Artiste ne doit point redouter ces sortes de fictions ; il suffit d'indiquer ce même nuage à leur côté ou sur leurs têtes : leurs formes & leurs couleurs peuvent être toujours les mêmes ; le Spectateur averti du projet de la Divinité , ajoute & doit ajouter ce qui manque à la vérité. D'ailleurs , le grand effet de ce Tableau ne dépend ni de l'action , ni des mouvemens d'Enée & d'Acathe ; ce sont les objets que présente cette Ville naissante. Voici les propres mots de Virgile ( l'Artiste prendra pour sa composition les aspects qui lui feront les plus avantageux. )

» Les uns élevent les murailles , les autres  
» travaillent aux fortifications de la Citadelle.  
» On roule de grosses pierres à force de bras.  
» Ceux-ci préparent un terrain & tracent une  
» enceinte pour bâtir leurs maisons ; ceux-là  
» sont occupés à élire des Magistrats. Quelques-

» uns font employés à creufer le Port ; quel-  
 » ques autres à jeter les fondemens d'un théâ-  
 » tre , & à tailler dans le roc d'immenses co-  
 » lomnes , &c.

Tous ces instans arbitraires font d'un effet assuré. Enée & Acathe y font peu intéressans ; il suffit seulement qu'on puisse les distinguer sur le premier plan dans quelque partie latérale du Tableau.

## XIII. T A B L E A U.

Page 50. Dans un bois sacré , au milieu de la Ville , Enée remarque un Temple élevé en l'honneur de Junon. On y voit la statue de la Déesse ; les colonnes font de bronze. Quelqu'imparfait que pût être cet édifice , de l'aveu même de Virgile , il y place cependant des Tableaux de la guerre de Troye , & les fait même considérer à Enée ; & c'est une circonstance que l'Artiste ne doit point négliger , c'est-à-dire , qu'il doit les indiquer vaguement. Mais tous ces Tableaux étant tirés de l'Illiade , & se trouvant par conséquent décrits , il est inutile de les répéter & de les rapporter ici , même comme épisodes. Il seroit bon d'ajouter à la composition du Tableau que je



## TIRÉS DE L'ENÉIDE DE VIRGILE. 295

propose , une tête de cheval posée sur un piédestal ; on pourroit le placer à l'extérieur de ce Temple , pour rappeler au Spectateur que ce bois avoit été le premier asyle des Tyriens , lorsqu'ils débarquerent à cette côte , & qu'ils devoient , selon les prédictions de Junon , fixer leur demeure dans le lieu où ils trouveroient un semblable monument. Je dois encore ajoûter que la description des Tableaux de la guerre de Troye , renfermés dans ce Temple , ne seroit pas trop facile à exécuter en Peinture , & que Virgile est en cela plus faiseur de Vers que Peintre. Au reste , il parle d'une Penthésylée à la tête de ses Amazones , dont Homere ne fait aucune mention dans son Iliade ; ce qui prouve que les Romains avoient encore , non-seulement d'autres autorités sur ce fameux siège , mais qu'ils avoient adopté d'autres idées. Page 57.

### XIV. T A B L E A U.

Didon dans ce Temple au milieu de sa cour , placée sur le trône qui lui étoit préparé sous le dôme du Temple , donne des ordres , en même tems qu'on lui présente plusieurs Troyens qui avoient fait naufrage sur la côte. Page 59.



C'est dans de telles circonstances que j'admettrois le nuage de Vénus pour cacher absolument Enée & Acathe ; en premier lieu parce qu'ils ne doivent point être vus ; en second lieu parce que leur action , c'est-à-dire , l'étonnement & la joie de revoir leurs camarades qu'ils croyoient perdus , n'est point importante , & que ce nuage fait , en troisième lieu , une variété dans la foule dont Didon est accompagnée , en même tems qu'il rappelle la protection de Vénus , & l'ignorance où sont les Tyriens de l'arrivée & de la présence d'Enée.

## XV. T A B L E A U.

Page 69. Didon ayant accueilli les Troyens , Enée & Acathe fendent le nuage & paroissent à ses yeux. La surprise est la principale passion de ce Tableau ; la difficulté consiste à le varier. Enée doit être représenté dans la disposition d'avancer avec empressement vers la Reine pour la remercier. Jules-Romain a traité cet instant dans la tapisserie déjà citée ; il n'a laissé aucune trace de nuage , & a représenté Didon debout ; en un mot , il a peu suivi Virgile.

## XVI. T A B L E A U.

L'Artiste doit représenter un repas magnifique dans une salle superbe , remplie de meubles les plus précieux. Enée est à table aux côtés de Didon ; 200 officiers & 50 femmes servent les conviés : ces dernières remplissent des cassolettes. Je ne rapporte un nombre aussi excessif , que pour faire sentir qu'on peut représenter une foule. Si la composition permet de faire voir quelques-unes des parties de la Ville à travers les entre-colonnes de la salle , il faudra préférer la vue de quelque Temple , & le marquer paré de fleurs , & les Autels fumans par les sacrifices ordonnés. Il ne faut pas oublier que Virgile place les conviés à la Romaine , c'est-à-dire , sur des lits ; on le verra plus d'une fois prendre de pareilles licences contre le Costume , auquel il ne s'est point du tout soumis. Jules-Romain n'a pas fait la même faute ; il a assis Didon , sa Sœur & Enée , sur des sièges dans un repas de cette même tenture , dans lequel il fait arriver le petit Ascagne , ou plutôt l'Amour sous la figure de ce dernier.

## XVII. T A B L E A U.

Page 79. Vénus parle à l'Amour. Virgile ne nous en dit pas davantage , fans même désigner le lieu de leur entretien. Je croirois donc que l'Artiste pourroit présenter Paphos , où la Déesse s'est retirée après avoir parlé à Enée & à Acathe , dans le Tableau X. de ce même Livre. Voici les paroles de Virgile.

» La Déesse s'envole à Paphos & retourne  
 » en son Palais ; là , dans un Temple magni-  
 » fique , on voit cent Autels dressés en son  
 » honneur ; Autels toujours fumans de l'encens  
 » le plus pur , & parfumés de fleurs toujours  
 » nouvelles.

Ce seroit en ce lieu que je représenterois ces deux Divinités , & Vénus caresseroit l'Amour , pour faire voir qu'elle en veut obtenir quelque grace.

## XVIII. T A B L E A U.

Page 79. Acathe conduit un enfant , & marche dans une forêt à la tête de plusieurs Troyens qui portent les ballots qui renferment les présens qu'Enée lui a donné ordre d'apporter de ses

TIRÉS DE L'ENÉIDE DE VIRGILE. 199

Vaisseaux. Mais pour faire sentir l'échange que Vénus a fait de l'Amour & d'Ascagne, je représenterois ce dernier endormi sur les genoux, ou dans les bras de cette Déesse prête à monter dans son Char, que l'on voit à côté d'elle. La forêt dans laquelle cette scène se passe, est avantageuse pour présenter ces différens objets. On sent aisément que l'on doit placer Vénus & Ascagne de façon qu'ils ne peuvent être aperçus ni d'Acathe, ni de ceux qui portent les présens.

XIX. T A B L E A U.

Ascagne, ou plutôt l'Amour est assis sur les genoux de Didon, qui le caresse & qui avale le poison de l'Amour; il indique de la main, en embrassant cette Princesse, les riches présens d'Enée; les uns sont étalés, les autres sont portés & mis en parade devant elle.



---



---

 LIVRE DEUXIEME.

## I. T A B L E A U.

Page 111. **C**ETTE même assemblée , toujours sur des lits à la Romaine , quoique le repas soit fini , écoute le récit d'Enée. La lueur des flambeaux produit une variété d'autant plus heureuse pour cette composition , qu'elle est représentée dans le même lieu que le XV. Tableau du Livre qui précède celui-ci.

## II. T A B L E A U.

Page 113. *La construction du grand cheval.* On peut présenter sa carcasse sur le chantier , comme on fait celle d'un Vaisseau. Minerve commande & préside à cet ouvrage. Ces poutres , ces bois différemment travaillés , produisent de beaux groupes. Le lieu de la scène est dans le camp des Grecs , sur le bord de la mer. Cette machine surpasse , ou du moins égale leurs Vaisseaux ; cependant ils font à sec.

## III. T A B L E A U.

Page 115. On voit dans le lointain les portes de la

## TIRÉS DE L'ENÉIDE DE VIRGILE. 301

Ville de Troye ouvertes ; le peuple en sort , en même tems qu'il est répandu dans la plaine ou dans le camp des Grecs , avec des marques de joie faciles à exprimer. L'Artiste doit peindre aussi l'étonnement & l'admiration que le cheval de bois cause au plus grand nombre qui s'est arrêté pour le considérer : il est alors terminé.

### IV. T A B L E A U.

Laocoon , avec sa couronne , ses bandelettes & ses habits de Prêtre , lance sa pique dans le flanc du cheval. Pour produire une variété , l'Artiste peut présenter le cheval sous un autre point de vue que dans le Tableau précédent ; le fonds ne fera par conséquent plus le même , & les Spectateurs feront changés , du moins ils n'auront plus des attitudes ni des expressions pareilles : l'horreur d'une action impie & d'un sacrilege peut régner sur le visage de quelques-uns. Page 117.

### V. T A B L E A U.

Des bergers conduisent à Priam un jeune homme lié de cordes. Page 119.



Virgile ne dit point en quel lieu le Roi se trouvoit dans ce moment. Il n'est pas vraisemblable qu'il fut dans la plainë à considérer le camp des Grecs. Je le représenterois donc dans la Ville sur son Trône ou devant son Palais. Les bergers & ceux du peuple que le spectacle d'un homme attaché peut attirer , formeront des groupes riches & variés.

#### V I. T A B L E A U.

Page 129. Diomède & Ulyffe enlevent le Palladium , auquel le fort de la Ville de Troye étoit attaché. Il n'est pas douteux que ce Palladium ne fût une figure de Pallas. On dit qu'elle étoit assise en premier lieu , & qu'elle se leva par la fuite : il est constant que les monumens Grecs la présentent debout. Voyez la pierre gravée par Dioscoride , appartenante autrefois à M. Sévin , à présent en Angleterre : Ulyffe y paroît assis , tenant la figure sur sa main ; il est nud , & représenteroit plutôt un jeune athlète qu'un Héros de l'âge d'Ulyffe ; il tient un poignard à la main , dont il paroît avoir tué un homme que l'on voit à ses pieds. Ces mêmes figures se trouvent dans des copies antiques , ac-

## TIRÉS DE L'ENÉIDE DE VIRIGILE. 303

compagnées d'une autre figure armée , qui seroit apparemment Diomède.

Mais , sans nous embarrasser de ces monumens sur lesquels on ne peut rien dire d'assuré , non plus que sur la nature & la forme du Palladium , je croirois que pour traiter ce sujet , qui n'est ici qu'épifodique , mais qui se trouve intimement lié à l'Histoire de Troye ; je croirois , dis-je , que l'Artiste pourra représenter Ulysse & Diomède dans le Temple de Pallas ; & pour désigner qu'ils y sont entrés par surprise , c'est-à-dire , par un égout , je ferois prendre à Ulysse armé la petite statue sur l'Autel , tandis que Diomède ne seroit point encore tout-à-fait sorti du souterrain dont ils ont levé la pierre pour entrer dans le Temple ; on verroit la sentinelle étendue & privée de vie dans l'intérieur auprès de cette même pierre ; ce qui feroit sentir aisément qu'Ulysse a surpris & tué ce soldat en arrivant dans le Temple.

### VII. T A B L E A U.

Le malheur de Laocoon est connu ; la célèbre statue de marbre , que le tems a respec- Page 133.

tée & que l'on conserve à Rome , nous en a d'ailleurs conservé le souvenir. Il est vrai que ce superbe groupe n'est traité que convenablement à la sculpture. Il faut donc en parler selon les idées de la Peinture , d'autant que cet art doit profiter de plusieurs accessoires très-nécessaires à l'explication du texte , & qui lui sont faciles à exprimer. Quoique les deux serpens eussent saisi les enfans de Laocoon avant que de l'avoir enveloppé lui-même , je réunirois ces deux instans , & je représenterois ce groupe infortuné dans l'intention de la statue antique. Les habits du Prêtre de Neptune ajouteroient peut-être des richesses , du moins quelque vraisemblance ; ceux des enfans , quelque légers qu'ils puissent être , produiroient le même effet. Laocoon , dont on verroit les armes abandonnées , sacrifioit un taureau sur l'Autel de Neptune ; cette richesse , loin d'être postiche , est liée & nécessaire au sujet : la mer qui feroit le fonds du Tableau , ne serviroit qu'à détacher encore plus les figures : ce desordre , la crainte & l'étonnement des Spectateurs , feroient favorables au génie de l'Artiste , & la composition plus riche ne feroit pas moins intéressante.

## VIII. T A B L E A U.

Les serpens , après avoir fait périr Laocoon & ses enfans , se mirent sous la protection de Minerve. L'intérieur de son Temple , la statue enlâcée par ces serpens , l'effroi des Prêtres & des Spectateurs : il ne faut pas de si grandes oppositions , ni une matiere de cette abondance , pour faire un grand & beau Tableau. Page 135

## IX. T A B L E A U.

La muraille abbattue ; le cheval sur des rouleaux avec la manœuvre qu'ils exigent : on tire les cables à l'envi ; des vierges & des enfans chantent des Hymnes. Je croirois que le cheval devoit être déjà dans la Ville , mais encore peu éloigné de la muraille abbattue. Je ferois voir quelques Temples ornés de guirlandes : la joie & l'espérance seroient marquées sur tous les visages , à la réserve de Cassandre , qui devoit exprimer sur sa physionomie la douleur & l'imprécation ; & pour la distinguer , je la placerois seule sur les degrés d'un Temple , & sur le devant du Tableau , pour être à portée de faire sentir l'indignation dont elle est animée.

## X. T A B L E A U.

Page 139. On voit , sinon autant qu'on pourra faire sentir , qu'il est le même que les bergers ont conduit devant le Roi , *Tableau VI.* de ce même Livre ; on le voit , dis-je , tenir le bout de la corde qui sert aux Grecs à descendre du cheval de bois : plusieurs de ces redoutables ennemis sont déjà occupés à tuer les Troyens plongés dans l'yvresse , & dormans autour des tables dressées dans toutes les rues. Ces derniers faits sont autorisés par un mouvement que l'on peut voir dans la *Roma subterranea*. Au reste , si l'on veut objecter que cette action s'est passée la nuit , je dirai qu'alors il ne faut pas entreprendre d'en faire le Tableau , puisqu'aucun prétexte ne peut autoriser la plus légère lumière. Mais si l'on veut regarder celle du jour comme une licence , je dirai cependant que le clair de lune , cité plus bas par Virgile , peut néanmoins servir d'excuse , & que les Anciens n'ont pas été si scrupuleux , au moins dans plusieurs bas reliefs du même sujet que le tems nous a conservés.

## TIRÉS DE L'ENÉIDE DE VIRGILE. 307

### XI. T A B L E A U.

Le Tableau de l'ombre d'Hector qui paroît Page 141.  
en songe à Enée , peut être trop affreux pour  
être exécuté ; car ce Héros lui apparôit dans  
l'état auquel Achille avoit réduit son corps  
après sa mort. Cependant , comme il éveille  
Enée , que le Héros lui conseille d'abandonner  
la Ville , ces faits me paroissent trop intime-  
ment liés à l'Enéide pour être négligés ; je dois  
du moins en faire mention.

### XII. T A B L E A U.

L'incendie fort augmenté éclaire toute la Page 145.  
Ville. On voit Enée sur la porte de son Palais,  
arrêté par Panthus Prêtre d'Apollon , tenant la  
main de son petit-fils , & portant quelques-uns  
de ses Dieux. Plusieurs soldats accompagnent  
Enée ; d'autres viennent de différens côtés se  
rendre à son Palais & se joindre à lui.

### XIII. T A B L E A U.

On ne peut représenter le changement d'ar- Page 149.  
mes d'Enée & de sa troupe lorsqu'il se couvrit



de celles des Grecs \*. Cassandre arrachée du Temple de Minerve , les cheveux épars , les mains enchaînées , levant les yeux au Ciel , fournit un Tableau touchant & beau à traiter.

## XIV. T A B L E A U.

Page 155. Les Grecs montés sur des échelles , attaquant le Palais de Priam : les Troyens sur les toits , jettant jusqu'à des folives embrasées : une tour renversée sur les Grecs. Ce desordre au milieu des flammes , doit produire de beaux effets.

## XV. T A B L E A U.

Page 159. Pyrrhus entre dans l'intérieur du Palais ; on voit la porte renversée derrière lui ; quelques Troyens prennent la fuite à son aspect ; les femmes dont le Palais est rempli , levent les mains au Ciel , embrassent les colonnes , &c. Ce terrible Tableau est éclairé par le feu ,

\* Le P. Catrou dit que *Chorebe ceignit l'épée à la Grecque* ; c'est un contre-sens. Virgile dit simplement que *Chorebe ceignit l'épée du Grec* , c'est-à-dire , d'Androgée.

TIRÉS DE L'ENÉIDE DE VIRGILE. 309  
& l'Artiste doit lire les Vers de Racine dans  
son Andromaque.

*A la pâle lueur de nos Palais brûlans ,  
Figure - toi Pyrrhus , &c.*

XVI. T A B L E A U.

Toutes les femmes d'Hécube , car elle en avoit jusqu'à cent , font tuées avec le vieux Priam , autour d'un Autel placé dans une cour , couvert d'un grand laurier , & chargé des Dieux domestiques. Le spectacle général de ces morts & de ces mourantes , celui de Priam que l'on égorge en particulier , peut être très-touchant. L'horreur de l'incendie dont il est accompagné , redouble constamment l'intérêt.

XVII. T A B L E A U.

Enée paroît au moment de percer Hélène , ré- Page 169.  
fugiée dans un coin du Temple de Vesta ; Vénus sur un nuage retient son bras , & lui ordonne de la main d'aller secourir son pere , sa femme , son fils , & d'emporter ses Dieux , ou pour mieux dire , selon l'esprit de la Peinture , lui fait signe de s'éloigner.

## XVIII. T A B L E A U.

Page 175. Enée , Creïse , Ascagne , embrassent les genoux du vieillard Anchise pour le faire consentir au départ. La scene se passe dans la cour de son Palais , toujours à la lumiere de l'incendie. La tête d'Ascagne paroît lumineuse. Cette circonstance est nécessaire ; elle détermina Anchise au départ.

La Peinture ne peut pas désigner le présage de l'étoile qui trace la route , &c. je la passe sous silence.

## XIX. T A B L E A U.

Page 183. Enée arrivé sur la montagne auprès de l'ancien Temple de Cérés , portant son Pere & ses Dieux , conduisant son fils ; enfin comme il a été représenté mille fois. Ceux qui l'ont suivi sont dans le desordre qu'une pareille situation peut exiger. Creïse n'y est point. On ne doit point oublier de représenter un vieux cyprès auprès de ce Temple , ni balancer à supposer le jour déjà venu pour la représentation de ce sujet. L'anacronisme n'est peut-être pas d'une

TIRÉS DE L'ENÉIDE DE VIRGILE. 311

heure , quand même on ne pourroit pas encore supposer la lune.

XX. T A B L E A U.

Enée retourné dans la Ville pour chercher sa femme ; il est devant le Palais de Priam , gardé par Ulyffe & par un autre Grec. Ce Palais est rempli de la dépouille des Temples & des Maisons. Les tables des Dieux entassées , les vases d'or , les femmes captives & des enfans rangés par ordre. Au milieu de ces richesses , heureuses pour la Peinture , & pour lesquelles le jour supposé dans le Tableau précédent , est absolument nécessaire. L'ombre de Creüse apparoît à Enée ; elle lui indique de la main de retourner au Temple de Cerès.

Page 183.



---



---

*LIVRE TROISIEME.*

## I. T A B L E A U.

Page 215. **L**ES Troyens bâtissent une flotte au pied du Mont Ida ; Enée préside à l'ouvrage. Quoique les opérations de ce tems par rapport aux Vaisseaux fussent beaucoup moins considérables que celles d'aujourd'hui , les manoeuvres & les travaux nécessaires dans ce même tems suffisoient toujours pour faire un atelier très-vif , & représenter des actions & des mouvemens de construction , plus suffisans qu'il ne faut pour rendre une composition très-riche & très-animée , sur-tout quand on peut y faire entrer des femmes qui servent encore à indiquer l'empressement avec lequel on travaille.

## II. T A B L E A U.

Page 219. Enée sur une montagne a coupé un arbrisseau dont il voit sortir du sang. On doit remarquer sa surprise & son étonnement , en même tems que le lieu élevé sur lequel il est placé , permet de découvrir la mer qui forme un golphe ;

## TIRÉS DE L'ENÉIDE DE VIRGILE. 313

au fond duquel on voit les Vaisseaux des Troïens à sec , & les commencemens d'une Ville dont Enée jetta les fondemens en Thrace. Page 217.

### III. T A B L E A U.

Un tombeau de terre , des autels de même matiere , couverts de cyprès ; les Dames Troyennes rangées autour , les cheveux épars , tandis qu'Enée & les principaux de sa fuite font des libations de lait. La flotte est à la mer ; elle est prête à partir. On rend les derniers devoirs aux mânes de Polydore. Page 222.

### IV. T A B L E A U.

Les Vaisseaux dans un Port agréable ; les Troyens débarqués. Anius Roi & Prêtre de Delos , le front ceint de Laurier & de bandelletes , vient au devant d'eux , embrasse Anchise son ancien ami , & leur montre le chemin de son Palais. Page 223.

### V. T A B L E A U.

Enée suivi des Troyens dans un Temple d'Apollon : ce qu'on apprend par la statue de ce Dieu : la vétusté des pierres prouve son anti- Page 225.



quité. On conduit pour les sacrifices deux bœufs ,  
 Page 237. une brébis noire & blanche. Ces objets pré-  
 sentent d'heureuses variétés.

#### VI. T A B L E A U.

Page 231. Les commencemens d'une autre Ville inter-  
 rompus par la peste. La mortalité , l'accablement  
 des corps avec une Ville naissante , rendent ce  
 même Tableau très-touchant. Les Vaisseaux sont  
 à terre.

#### VII. T A B L E A U.

Page 231. Les Dieux Pénates viennent parler à Enée.  
 J'avoue que l'apparition de ces Dieux , natu-  
 rellement fort petits , peut rendre cette com-  
 position ridicule , en ce qu'elle tient un peu  
 des marionnettes ; mais comme Enée peut être  
 couché à la belle étoile , & que Virgile dit  
 qu'il reconnut ces Dieux au clair de la lune ,  
 cette lumière peut sauver , en quelque façon ,  
 plusieurs parties d'un fait si peu agréable : d'ail-  
 leurs , je rends le Poëte , & je rapporte la suite  
 des Tableaux qu'il présente.

#### VIII. T A B L E A U.

Page 237. Les Troyens sont battus de la tempête ; la

## TIRÉS DE L'ENÉIDE DE VIRGILE. 315

mer est haute ; le Ciel est noir ; des foudres & des éclairs se succèdent ; on voit que les Vaisseaux vont entrer dans un Port. Cette position engage l'Artiste à placer l'œil du Spectateur à terre : cette terre est une des Isles Strophades.

### IX. TABLEAU.

Les Troyens ont trouvé des troupeaux de bœufs & des chèvres abandonnés ; on les voit même épars dans la campagne. Ils en ont tué ; ils les ont fait cuire ; ils font à table auprès de leurs Vaisseaux à sec , au bas d'une colline. Page 239.

### X. TABLEAU.

Les Harpies , qu'on doit représenter comme on fait le plus souvent les Sirènes , mais auxquelles on doit ajouter des aîles , se jettent sur leurs plats , & tourmentent les Troyens ; ceux-ci prennent leurs armes & les empêchent d'approcher. L'Artiste ne doit en représenter aucune de blessée , car elles étoient invulnérables. Au contraire , il seroit adroit de prouver par quelque coup qui leur seroit porté , que les armes ne les peuvent offenser. Page 239.

## XI. T A B L E A U.

Page 241. Les Harpies en fuite , les Troyens dans la ruine des armes , le desordre des tables & des plats renversés. Céline la Reine des Harpies , à laquelle on peut donner un sceptre & une couronne , parle aux Troyens du haut d'un rocher ; on voit qu'elle les menace.

## XII. T A B L E A U.

Page 243. Les Troyens mouillés au Port d'Actium, ont fait des sacrifices à Jupiter. Un Autel & la statue de ce Dieu placée devant un Temple, suffisent pour désigner le lieu de la scene. Les soldats d'Enée s'exercent à la lutte. Ces exercices , toujours difficiles à rendre , peuvent ici se placer à quelque distance du premier plan : ils ne sont point l'objet principal, d'autant qu'il est plus essentiel de faire sentir qu'Enée attache un bouclier à la porte de ce Temple.

## XIII. T A B L E A U.

Page 245. Enée dans une campagne arrosée d'un ruisseau , trouve Andromaque auprès d'un tombeau de gazon environné de deux Autels rusti-

## TIRÉS DE L'ENÉIDE DE VIRGILE. 317

ques qu'elle avoit consacrés à Hector. Pour ne point causer de doute , on peut écrire le nom du Héros sur une pierre placée sur le devant du tombeau. Quoiqu'il soit de gazon , l'inscription peut être admise. Andromaque paroît dans la douleur ; cependant elle aborde Enée avec surprise & empressement.

### XIV. T A B L E A U.

Hélénus suivi de plusieurs Courtisans , après Page 2597  
avoir fait entrer Enée dans la Ville , le conduit à son Palais ; Andromaque sa femme est avec eux.

### XV. T A B L E A U.

Virgile a fait une description de Charibde Page 2598  
& de Scilla , imitée d'Homere , ou , pour mieux dire , copiée ; mais elle n'est ni si bien , ni si chaudement écrite que celle du Prince des Poëtes. Ainsi je ne traiterois ces Tableaux que dans le cas qu'on auroit préféré Virgile , & que la suite de son Poëme feroit la seule que l'on voudroit exécuter.

On pourroit représenter la Sibylle de Cumès rendant ses oracles , écrivant sur des feuilles ,

& ces feuilles emportées par le vent. Ce sujet moral , à bien des égards , feroit aisément un Tableau de cabinet.

## XVI. T A B L E A U.

Page 261. Enée s'embarque ; on voit un nombre infini d'esclaves chargés des vases , des armes , des étoffes & des sacs d'or , dont Hélénius & Andromaque lui font présent.

## XVII. T A B L E A U.

Page 268. Les Troyens voient , étant à la mer & fort près de terre , quatre chevaux blancs qui paissent ; ils en tirent un augure favorable. Et comme ce point de vue peut être près du Vaisseau d'Enée , on peut voir que ce Prince fait des libations avec un voile sur sa tête.

## XVIII. T A B L E A U.

Page 275. Un homme à terre , pâle & défiguré , implorant le secours des Troyens. Ce Tableau est plus intéressant à faire , pour avoir occasion de peindre la Sicile & le Mont Etna , que pour l'événement de ce soldat d'Ulyffe , que Virgile suppose , avec beaucoup d'art , avoir

## TIRÉS DE L'ENÉIDE DE VIRGILE. 319

été abandonné sur cette côte. On peut encore enrichir cette composition par la vue de Polyphème conduisant ses troupeaux , appuyé sur un grand pin. Au reste , Virgile n'imité pas avec scrupule cet endroit de son original. Page 278.

### XIX. T A B L E A U.

Polyphème dans l'eau pour laver sa blessure , tête avec ses mains s'il est à portée de prendre quelques-uns des Vaisseaux ; ses cris ont attiré un grand nombre des autres Cyclopes ; la côte en est bordée , mais la flotte paroît éloignée de ce danger. Page 281.

La mort d'Anchise , qui termine ce Livre , n'est accompagnée d'aucune circonstance possible à peindre , la douleur d'Enée n'étant qu'un simple récit. Page 385.





---



---

*LIVRE QUATRIEME.*

## I. T A B L E A U.

Page 305. **C**ONVERSATION de Didon & de sa Sœur , dans laquelle on doit distinguer la vivacité d'une femme passionnée , & la tranquillité d'une autre qui n'est que simple confidente. Indépendamment de cet objet du Tableau ; deux jeunes personnes , quoique brunes , forment toujours une composition agréable ; & cette espece de repos apporte une variété dans la suite étendue des Tableaux , dont le plus grand nombre présente des actions vives & de mouvement.

## II. T A B L E A U.

Page 311. De tous les sacrifices que l'Amour engage Didon à offrir à différentes Divinités , & qui ne produiroient pas une assez grande variété à nos yeux , je ne représenterois que l'instant auquel elle répand la liqueur d'une coupe sur une genisse blanche avant que de l'immoler ; ce moment & les apprêts seroient riches & agréables.

## TIRÉS DE L'ENÉIDE DE VIRGILE 321

bles. L'effet de l'Amour , si parfaitement exprimé dans Virgile , ne peut être rendu par la Peinture ; les bornes & les contraintes de cet art sont connues pour les sentimens délicats.

### III. T A B L E A U.

Didon conduit Enée dans les nouveaux bâtimens qu'elle a ordonnés pour l'établissement de Carthage. C'est-là que l'Artiste peut à son gré représenter des édifices achevés ou commencés ; mais il ne doit pas oublier que cette Reine conduit toujours avec elle Ascagne , ou plutôt l'Amour. On peut d'autant plus placer dans le ciel de ce Tableau , Junon & Vénus qui s'entretiennent avec amitié , que Carthage , Didon & Enée sont le sujet de leur conversation. Page 313.

### IV. T A B L E A U.

Didon paroît à cheval ; Enée est à ses côtés. Page 317.  
La Reine est vêtue d'une étoffe de pourpre avec des ornemens d'or ; l'agrafe qui relève ses habits , doit être distinguée par sa magnificence ; son carquois est doré ; ses cheveux sont renoués par un cercle d'or ; son cheval animé est paré d'une housse rouge. Cette troupe est

suivie des principaux des Troyens & des Carthaginois arrivés au lieu de la chasse , où de jeunes gens ont tendu des toiles , & paroissent armés de dards & d'épieux. Virgile a heureusement trouvé un prétexte pour séparer Afcagne de Didon & d'Enée ; il le fait exercer son cheval avec plusieurs autres Troyens ou Carthaginois , en supposant le desir de l'éloigner des dangers de la chasse. Ces courses sont un objet trop peu intéressant , ce me semble , pour en faire un Tableau séparé ; je me contenterois donc de représenter ce petit événement sur un plan éloigné.

## V. T A B L E A U.

Page 320. La Peinture d'un orage d'été est belle à faire ; la pluie , le vent , le tonnerre , tout se distingue. Quelques soldats d'escorte se mettent à l'abri sous leurs boucliers , comme Jules-Romain l'a pratiqué dans la tapisserie dont j'ai déjà parlé. Au milieu de ce desordre on voit entrer Enée & Didon dans un antre placé au milieu de cette forêt. Il seroit aisé de faire voir ce qui s'y passe , comme a fait le même Jules-Romain ; on peut s'en dispenser ; & la com-

## TIRÉS DE L'ENÉIDE DE VIRGILE. 323

position que je propose , en dit assez pour un fait si connu.

### VI. T A B L E A U.

Hiarbe , Prince noir , intercede Jupiter Hammon son pere. La figure du Dieu , que ses cornes rendent facile à reconnoître , peut être placée dans ce Temple ; mais il est nécessaire de faire voir deux Autels aux côtés de la statue. Page 323.

### VII. T A B L E A U.

Je ne sçai pourquoi Jupiter ordonne à Mercure d'assembler les Vents autour de lui pour aller porter ses ordres à Enée ; c'est l'affaire de Virgile , qui n'en rend aucun compte , & qui n'en tire aucun parti. Il me suffit que cette idée produise un beau groupe pour le placer autour de Mercure , qui vole au milieu de ces mêmes Vents , & qui vient aborder Enée. Ce Prince donnoit des ordres aux Troyens pour bâtir une Ville haute à Carthage. Ces bâtimens à peine hors de terre , ne doivent point empêcher une échappée de vue sur la Ville de Didon & sur la mer , & par conséquent sur le

Port dans lequel on voit les Vaisseaux tirés à terre : mais l'Artiste ne doit point oublier qu'Énée avoit une épée très-riche , & un manteau royal de pourpre qui pendoit jusqu'à terre.

### VIII. T A B L E A U.

Page 341. Les Troyens travaillent à leurs Vaisseaux ; ils les radoubent ; ils les mettent à la mer. Didon placée sur une terrasse de son Palais , distingue toutes leurs manœuvres.

### IX. T A B L E A U.

Page 347. Didon avoit fait construire un petit Temple de marbre à Sychée son premier mari. Pour l'intelligence de ce fait , l'Artiste pourroit représenter l'extérieur de ce Temple pour écrire sa dédicace sur le fronton : on doit exprimer le soin que Didon prenoit de le parer de fleurs. Enfin , cette Reine seroit représentée faisant ses libations en dehors ; on pourroit même distinguer qu'elles devinrent noires , prodige dont elle fut effrayée. Les chouettes placées sur ce Temple , & volant de plusieurs côtés pour y arriver , augmenteroient encore les présages funestes dont Virgile fait le récit , & qu'il n'est possible

## TIRÉS DE L'ENÉIDE DE VIRGILE. 325

d'exprimer & de faire sentir que par des moïens pareils à ceux que je propose : l'Artiste les dispose à son gré , & ces accessaires nécessaires produisent des richesses assurées.

### X. T A B L E A U.

Autour d'un bucher paré de fleurs , & placé Page 350.  
dans une cour intérieure du Palais , on voit Page 351.  
plusieurs Autels ; les armes d'Enée & un lit font au haut du bucher. La Magicienne , les cheveux épars , le visage altéré , répand de l'eau sur ce bucher , tandis que Didon , avec une robe sans ceinture & un pied nud , porte sur un des Autels un plat sur lequel il y a de la pâte sacrée.

### XI. T A B L E A U.

Didon sur le bucher , tombée sur le lit , Page 365.  
ayant encore l'épée de son perfide dans le corps. On voit accourir ses femmes ; les témoignages de leur douleur enrichissent le bas de cette touchante composition , d'où l'on doit voir la mer & la flotte d'Enée à la voile.



## XII. T A B L E A U.

Page 367. Anne montée sur le bucher , soutient le corps mourant de sa Sœur ; elle étanche le sang avec sa robe. Iris avec ses aîles dorées , sur un nuage lumineux qui représente l'arc-en-ciel , coupe , par ordre de Junon , avec un ciseau pareil à celui d'Atropos , le cheveu qui conservoit encore un soufle de vie à cette malheureuse Reine.



LIVRE CINQUIÈME.

I. TABLEAU.

**E**NÉE voit de son Vaisseau la Ville de Carthage & le feu du bucher de Didon. Ce Tableau me paroît nécessaire , non-seulement pour la suite du Poëme , mais pour suivre exactement l'histoire de Didon , qui pourroit seule fournir une suite séparée. Page 385.

II. TABLEAU.

La flotte des Troyens revient mouiller à Drepane , où Virgile a placé la mort d'Anchise , c'est-à-dire , à la fin du troisième Livre ; mais comme il n'en fait aucune description , on peut traiter ce Port comme on le voudra , si l'on n'aime mieux répéter celui qu'on aura déjà représenté , pour faire sentir les variétés qu'un Artiste peut retirer du même plan & des mêmes masses , par la différence du jour & par la disposition des accessoires. Je dois dire en général que l'on pourra trouver qu'il y a beaucoup de Ports de mer dans cette suite ;

non-seulement il faut suivre l'Auteur , mais l'Auteur lui-même n'a pû agir autrement , ayant à traiter une navigation dans la Méditerranée , avec une marine pareille à celle des Anciens , qui navigoient terre à terre le plus qu'il leur étoit possible. Ces vues , qui n'exigent aucune fervitude , produisent beaucoup d'agrémens à un Peintre d'Histoire , doué de génie , & auquel le paysage ne doit rien couter : la même répétition se trouve également dans l'Odyssée & par les mêmes raisons. Enée déjà débarqué & ses Vaisseaux derriere lui , est accueilli par Aceste vêtu en chasseur ; c'est-à-dire , ayant des dards à la main , & habillé d'une peau d'ours , retenue sans doute par une ceinture.

### III. T A B L E A U.

Page 393. Enée accompagné d'Aceste & d'Ascagne couronnés de myrthe , suivis des principaux Troyens , ont répandu des fleurs sur le tombeau d'Anchise : on sent bien qu'il ne peut être que de gazon , & qu'on n'a pas eu le tems de le construire autrement. Les vases avec lesquels ils ont fait leurs libations sont à terre , ou renversés dans leurs mains , pour prouver qu'ils

## TIRÉS DE L'ENÉIDE DE VIRGILE. 329

ne contiennent plus de liqueur. La vue d'un serpent de différentes couleurs & qui sort du tombeau , suspend toutes leurs actions. Il ne faut point oublier de placer deux Autels , également de terre , aux côtés du tombeau , ni de faire voir sur un des côtés du Tableau , une prairie dans laquelle les Troyens sont assis , ou occupés à faire cuire & à rôtir les victimes dont ils vont faire leur repas.

### IV. T A B L E A U.

Je supposerois ce pays coupé de collines. Le tombeau d'Anchise représenté dans le Tableau précédent , seroit sur une petite hauteur couverte de bois. Un site pareil seroit choisi pour les jeux funéraires qu'Enée va donner à l'honneur de son pere. Ce Prince seroit donc assis sur une élévation avec Aceste & quelques autres , & verroit apporter dans une vallée assez étendue , les prix qu'il doit distribuer aux vainqueurs de ces jeux. On peut donc former un beau groupe de vases , d'armes & d'étoffes , & faire voir encore plusieurs soldats chargés des prix qui vont être arrangés & joints aux premiers. Page 397.

## V. T A B L E A U.

Page 409. L'Assemblée sur le rivage , & plusieurs groupes d'hommes montés sur des rochers. Cette foule est attentive à regarder les quatre Vaisseaux à rames qui disputent l'honneur de la course. On voit un arbre posé sur un ilot ou petit rocher dans la mer , qu'il faut avoir tourné pour remporter le prix.

## VI. T A B L E A U.

Le dessein , ou plutôt l'ornement d'un habit de guerre , donné pour prix à un des Commandans des Vaisseaux , représente l'enlèvement de Ganymède. Le sujet est épisodique ; mais Virgile le décrit vivement , & d'une façon qui me paroît mériter d'être rapportée. Voici les paroles de l'Auteur :

Page 409. » Le jeune berger y étoit représenté dans le  
 » bois du Mont Ida , le dard à la main , pour-  
 » suivant un cerf avec tant d'ardeur qu'il en  
 » paroissoit hors d'haleine. On voyoit Jupiter  
 » sous la figure d'une aigle \* fondre sur la mon-

\* Virgile ne dit point que c'étoit Jupiter , mais simplement une aigle.

## TIRÉS DE L'ENÉIDE DE VIRGILE. 331

» tagne , le saisir de ses ferres. Les autres gar-  
» des des troupeaux levoient les mains au  
» Ciel , & son chien même abboyoit pour té-  
» moigner sa douleur.

Annibal Carache n'a pas manqué ce trait du chien dans ce sujet qu'il a peint à Farnese ; mais il n'a pas représenté la douleur & l'étonnement des autres gardes des troupeaux ; beauté simple & naturelle , qui concourt à l'expression du sujet.

### VII. T A B L E A U.

Les jeux funéraires d'Anchise présentent des variétés pour le lieu où ces exercices se passent. Le pays que Virgile nous décrit dans ce mouillage de la flotte d'Enée , est coupé de collines & rempli de prairies , comme je l'ai déjà dit *Tableau IV.* de ce même Livre ; il est aisé d'en choisir une , dominée par un monticule formant un amphithéâtre , & dont le haut couronné par des arbres , découvre une place convenable pour établir Enée , les Juges & les principaux Spectateurs. La situation du sujet présent est dans le même goût , mais ne doit pas être pareille. On voit au dessous le peuple



qui borde la carrière , & ceux qui disputent le prix de la course , qui partent ou qui reviennent au but , selon la volonté de l'Artiste.

### VIII. T A B L E A U.

Page 425. Si l'on ne change point le lieu de la scène pour le combat du Ceste , l'espace sera du moins resserré , & par conséquent le Tableau sera varié dans quelques-unes de ces parties. Mais , pour éviter une action dont nous ignorons les finesses , & qui dans le fond a toujours été renfermée dans des bornes assez étroites , je prendrois le moment auquel le Vieillard , qui remporte le prix , tue le taureau d'un coup de ceste , & l'on verroit le vaincu blessé & emporté par ses amis , portant le casque & l'épée dont Enée faisoit présent pour avoir combattu.

### IX. T A B L E A U.

Page 429. Les mêmes Juges , les mêmes Spectateurs paroissent sur le bord de la mer , où l'on signale son adresse sur une colombe attachée au haut du mât d'un Vaisseau. J'avoue que les Anciens étoient trop bons tireurs d'arc pour placer un

## TIRÉS DE L'ENÉIDE DE VIRGILE. 333.

prix auffi peu élevé que la mâtüre d'un Vaif-  
feau que l'on mettoit facilement à terre ; mais  
il faut fuivre l'Auteur. Pour cet effet , je ferois  
voir la colombe volant avec la corde , qu'un  
des tireurs a coupée & percée par la fleche  
d'un autre , tirant en même tems ; on verroit  
partir la fleche d'Acefte enflammée & monter  
dans les airs ; le texte donneroit l'explication  
de ces différens infans , & c'est en ce cas tout  
ce que l'on peut demander à la Peinture. Vir-  
gile a imité , ou plutôt copié tout ce détail  
dans les funérailles de Patrocle ; il a feulement  
ajoûté la fleche enflammée , & cette addition  
ne produit rien.

### X. T A B L E A U.

Le peuple rangé dans un grand cercle , peu Page 433.  
éloigné du bord de la mer , pour jouir des évo-  
lutions à cheval que firent les jeunes Troyens.  
Virgile a fervi de modèle à plusieurs carrou-  
fels des derniers fiécles. Mais comme ces évo-  
lutions demanderoient chacune un Tableau ,  
il me paroît fuffifant de faire voir les trois  
troupes commandées par Ascagne & deux au-  
tres jeunes gens de fon âge , & d'observer que

tous ceux qui composoient ces troupes , avoient des couronnes sur leurs casques , ou des aigrettes , qu'ils étoient armés de deux javelots qu'ils tenoient dans une main , & qu'ils portoient un carquois sur leurs épaules , & un collier d'or qui pendoit sur leur poitrine.

### XI. T A B L E A U.

Page 439. Iris sur un arc-en-ciel préside à la fureur des femmes Troyennes , qui mettent le feu aux Vaisseaux d'Enée ; on en voit quelques-unes qui prennent encore des tisons sur un Autel de Neptune , auquel on avoit sacrifié au commencement des jeux.

### XII. T A B L E A U.

Page 439. Ascagne accourt à cheval. Une grosse pluie empêche l'incendie d'être général. On voit seulement par un feu plus considérable & plus acharné , que quatre Vaisseaux sont perdus sans ressource.

### XIII. T A B L E A U.

Page 449. Anchise paroît en songe à Enée. Une lampe dans le lieu où il est couché , éclaire les deux

## TIRÉS DE L'ÉNEÏDE DE VIRGILE. 335

figures. Le repos de ce Tableau contraste avec tous ceux de mouvement que la fuite présente.

### XIV. T A B L E A U.

Enée trace une Ville haute pour les Troïens & Troyennes qu'il laisse à Acesté , tandis que tout le monde , hommes & femmes , est empressé à travailler dans l'enceinte qui n'est point achevée de tracer. Le fort des travaux est porté sur la bâtisse & la construction d'un Temple. Page 451.

### XV. T A B L E A U.

Enée embarqué sur son Vaisseau , fait des libations en l'honneur de Neptune ; c'est-à-dire , qu'il verse du vin dans la mer. Vénus traverse les airs de son Char ; elle dirige sa course du côté de Neptune , que l'on aperçoit dans le lointain. Page 455.

### XVI. T A B L E A U.

Neptune calme les flots , & paroît dans toute sa pompe ; Virgile en fait ainsi le détail. Page 459.

» Ses chevaux marins avoient des harnois  
» d'or ; les Vents prennent la fuite à son aspect.  
» Les différentes routes qu'ils prennent , peuvent

» produire un bel effet. La Cour de Neptune  
» étoit composée de Dieux marins & de Poif-  
» sons monstrueux de différentes especes. Le  
» vieux Glaucis conduisoit une nombreuse es-  
» corte, Palémon étoit à la tête des Tritons  
» avec une multitude prodigieuse des fils de  
» Phorque. Ces troupes environnoient à la  
» droite le Dieu des mers ; la gauche étoit oc-  
» cupée par Thétis , Mélite , Panopée , Nésée ,  
» Spio , Thalie & Cymodoce.

Il seroit impossible de rapporter ici la mort  
de Palinure , d'autant que son malheur lui ar-  
riva pendant la nuit ; d'ailleurs , ce Pilote fait  
lui-même le récit de son malheur à Enée , quand  
ce Prince le rencontre dans les enfers ; & ce  
qu'il dit alors , est plus avantageux à la Pein-  
ture.



LIVRE SIXIEME.

I. TABLEAU.

**E**NÉE prend un chemin écarté pour se rendre à une Ville que l'on voit dans l'éloignement, tandis que les Troyens, dont les Vaisseaux sont à l'ancre, font du feu, coupent du bois, puisent de l'eau dans une fontaine, &c. Page 485.

II. TABLEAU.

Enée entre dans le Temple d'Apollon à Cumès ; ce Temple est rempli de bas-reliefs exécutés par Dédale, & sur lesquels les sujets suivans sont représentés.

III. TABLEAU.

Les Athéniens faisant tirer au sort les enfans qui devoient être envoyés en Crète pour venger la mort d'Androgée.

IV. TABLEAU.

Pasiphaë & son amour pour le taureau.



## V. T A B L E A U.

Le Minotaure.

## VI. T A B L E A U.

Le labyrinthe ; le fil donné à Thésée par Dédale à la priere d'Ariadne. Ces bas-reliefs épisodiques font peu intéressans , & je ne crois pas qu'on doive en faire usage dans cette fuite ; mais en général , ils font toujours de service pour la Peinture & pour la Sculpture , & peuvent trouver place dans plusieurs occasions particulieres.

## VII. T A B L E A U.

Page 489. La Sibylle conduit Enée dans le lieu où elle rend ses oracles ; c'est un antre ouvert de cent portes. Ce nombre n'est rapporté ici que pour faire sentir à l'Artiste qu'il peut multiplier à son gré les ouvertures de cette montagne. La Prophétesse s'agite. Pourvu qu'elle paroisse se donner quelques mouvemens forcés & irréguliers , on ne peut demander autre chose à la Peinture.

Page 491. La Sibylle parle sur la porte de l'antre , en regardant les Spectateurs , dont le plus grand

## TIRÉS DE L'ENÉIDE DE VIRGILE. 339

nombre écoute avec différens sentimens. Cette position nécessaire exige qu'une partie des Troyens qui ont suivi Enée , ait le dos tourné au Spectateur.

### VIII. TABLEAU.

Un triton précipité dans la mer. Mysene qui fonnoit de la trompette sur un rocher. Page 503.

### IX. TABLEAU.

Les Troyens dans une forêt abbatent les plus grands arbres. On peut les répandre & les grouper à son choix , sans oublier cependant que l'essentiel de ce Tableau , est Enée qui a été conduit par deux colombes blanches , qui lui ont montré le rameau d'or qu'il détache de l'arbre ; ce qu'on ne peut faire sentir qu'en plaçant ces colombes sur ce même arbre , regardant Enée , & point effarouchées quoique fort près de lui. Page 505.

### X. TABLEAU.

Les restes du bucher sont peu éloignés du monument qu'on élève à Mysene sur la montagne : ce tombeau de gazon est orné d'un ar-

bre coupé en façon de colonne , & qui porte ses armes , sa trompette & sa rame. Cette représentation rustique & militaire peut avoir de l'agrément.

#### XI. T A B L E A U.

Page 509. Sur les bords d'un lac auprès d'une forêt , on voit un gouffre. La Sibylle environnée de victimes immolées , tient le rameau d'or , tandis qu'Enée frappe avec son épée une ombre noire.

#### XII. T A B L E A U.

Page 511. Enée & la Sibylle se précipitent dans le gouffre.

#### XIII. T A B L E A U.

Page 515. Au confluent de deux fleuves , & dans une forêt à la lumière d'un jour égal à celui de la lune , Enée & la Sibylle apperçoivent Charon ; il porte , selon Virgile , une longue barbe blanche. Les ombres remplissent le rivage ; Charon les repousse , & leur parle avant que de leur permettre de s'embarquer.

## TIRÉS DE L'ENÉIDE, DE VIRGILE. 34

### XIV. T A B L E A U.

Palynurus abordé sur un rocher , sur lequel Page 523.  
il fait tous ses efforts pour monter , est assas-  
siné par plusieurs hommes. Leur action fournit  
à l'Artiste différens groupes. On doit marquer  
par les cheveux mouillés , les habits , &c.  
que Palynurus s'étoit sauvé à la nage. Ce Ta-  
bleau est fondé sur le récit que ce Pilote fait à  
Enée : ce sujet est la fuite de sa chute , la-  
quelle j'ai dit plus haut qu'il n'étoit pas possi-  
ble de rendre en Peinture , puisqu'elle étoit ar-  
rivée dans la nuit.

### XV. T A B L E A U.

La Sibylle présente le rameau d'or à Cha- Page 524.  
ron ; il la reçoit dans sa barque avec Enée.  
Plusieurs ames étoient déjà dans cette même  
barque.

### XVI. T A B L E A U.

Cerbere dans son antre , ayant des serpens Page 525  
sur le col en guise de criniere , est appaisé par  
la Sibylle qui lui donne quelque chose à man-  
ger.

## XVII. T A B L E A U.

Page 537. Deiphobe en contant à Enée le détail de sa mort , lui apprend une particularité sur la prise de Troye , dont Enée n'a fait aucune mention dans le récit qu'il en fait à Didon ; cette particularité intéresse trop , à mon sens , par rapport au Poëme d'Homere & de Virgile , pour ne pas en proposer le Tableau. Deiphobe dit donc qu'Hélène engagea plusieurs Dames Troyennes à célébrer les fêtes de Bacchus , & qu'étant vêtue en Bacchante , le flambeau qu'elle portoit servit de signal aux Grecs pour entrer dans la Ville : cette perfidie d'Hélène couronne bien son caractère , & prouve en même tems son adresse pour se mettre à l'abri du danger de n'être pas reconnue dans le desordre d'une Ville prise d'affaut.

## XVIII. T A B L E A U.

Page 541. A gauche , par delà le Phlégéon qui roule des flots & des rochers embrasés , Enée voit une porte exhaussée , dont les colonnes étoient de diamant , & dont l'ouverture découvroit une prison enflammée. A droite ; une tour de

## TIRÉS DE L'ENÉIDE DE VIRGILE. 343.

fer , au haut de laquelle Tifiphone armée d'un fouet & de serpens , faisoit une garde continue. La porte ouverte de cette tour laissoit voir une hydre à plusieurs têtes , dont les gueules étoient béantes ; cette hydre gardoit ces lieux enflammés.

### XIX. T A B L E A U.

Enée & la Sibylle approchent du Palais de Proserpine , & le Héros met sur la porte le rameau d'or. La magnificence de ce bâtiment construit des plus riches métaux , laisse un libre choix à l'imagination de l'Artiste. Page 549.

### XX. T A B L E A U.

Le jour des champs élysées peut se traiter comme le nôtre , du moins nous avons plus d'un exemple de cette licence , si tant est que c'en soit une. Une petite élévation est le lieu de l'entrevue d'Enée & d'Anchise ; cette élévation domine sur un terrain coupé de bois & de canaux formant des cascades naturelles. On voit de tous les côtés des groupes d'ames qui s'entretiennent , des repas & des chevaux montés ; occupations que je n'ai vu traitées dans Page 555.



aucun Tableau représentant les champs élysées. Ces objets placés sur des plans différens , ne peuvent qu'enrichir une composition qui ne devroit , généralement parlant , représenter que la Sibylle , Anchise & Enée , placés dans un vallon agréable. Mais la Peinture doit profiter de tout , pour éclairer le Spectateur par tous les objets qui peuvent fixer son imagination & la renfermer dans un lieu.

## XXI. T A B L E A U.

Page 559. Anchise placé sur un petit tertre , fait voir à Enée sa postérité. On peut supposer un grand nombre de ses descendans déjà passé. Il parle sur une figure détachée d'une foule , qui la suit sans empressement , & pour mieux dire , qui attend d'être appelée par Anchise. Enée écoute avec attention , & la Sibylle est toujours présente , placée à la volonté de l'Artiste. Tous ces guerriers , qui passent pour ainsi dire en revue , ne doivent point avoir le ruban blanc , que l'on doit remarquer sur la tête de tous les habitans de l'Elysée. Ce Tableau mérite d'autant plus d'être rapporté , qu'il rend l'enfer de Virgile supérieur à celui d'Homere ; l'un n'a

## TIRÉS DE L'ENÉIDE DE VIRGILE. 345

point d'objet , & l'autre est d'une extrême finesse pour faire l'éloge d'Auguste & pour la gloire des Romains.

### XXII. T A B L E A U.

Anchise ayant conduit Enée & la Sibylle à la porte d'ivoire pour sortir des enfers , leur fait ses adieux. Page 552.

En premier lieu , il semble que Virgile ne soit point dans la résolution de persuader ; puisqu'il fait sortir Enée par la porte des songes faux.

En second lieu , Virgile ramene Enée à ses Vaisseaux avec une promptitude extrême , c'est-à-dire , sans parler de sa séparation avec la Sibylle ; elle ne lui est plus nécessaire ; il n'en est plus mention. Il y a loin , ce me semble , du ménagement de paroles que l'on doit apporter pour une action finie , à un silence aussi complet.



---



---

*L I V R E S E P T I E M E .*

## I. T A B L E A U .

Page 5. **E**NÉE élève une tombe à Caiète sa nourrice : les soldats occupés à l'exécution des ordres du Héros , portent la terre. Le bucher est encore auprès , & l'on peut faire voir la mer & les Vaisseaux mouillés. Une vue de Gaète , dont la position générale paroît aujourd'hui la même qu'elle étoit alors , contribueroit à rendre ce Tableau plus piquant.

## II. T A B L E A U .

Page 7. Virgile fait éviter Circé à Enée & aux Troyens. Ce qu'il dit de cette fille du Soleil fournit un Tableau. Ce n'est qu'un épisode ; par conséquent il est moins nécessaire à traiter dans la suite ; mais il peut fournir un Tableau de cabinet , sur-tout à un Peintre qui voudra représenter des animaux. Circé dans un Palais magnifique , situé au milieu d'une forêt , travaille à faire de la toile ; ce Palais est environné de lions , de tigres , &c. Ce contraste peut

## TIRÉS DE L'ENÉIDE DE VIRGILE. 347

être agréable ; il rappelle du moins le souvenir des métamorphoses que cette Déesse se plaisoit à faire prendre à ceux qui tomboient en son pouvoir. On voit clairement la copie de la Circé de l'Odyssée, *Livre X.* mais Virgile n'a pas osé la rendre plus étendue.

### III. T A B L E A U.

Latinus fait un sacrifice dans son Palais ; il est suivi de toute sa Cour. Les longs cheveux & la coëffure royale de Lavinie prennent feu ; on voit une lueur de flamme répandue dans l'intérieur du Palais ; c'est-à-dire , une lumière dorée qui doit contraster avec celle du jour naturel. Cette circonstance est hardie en Peinture , & par-là , doit être plus piquante à traiter. Page 13.

### IV. T A B L E A U.

Une fontaine dans un bois. Cette fontaine exhale une vapeur très-épaisse. Le Prêtre endormi sur les peaux des victimes qu'on a immolées , rend à son réveil les réponses que les mânes évoquées lui ont faites. Je ne crois pas que ce soit ici le lieu de répéter les figures légères qui peuvent indiquer les songes , d'au- Page 13.

tant que ce fut une voix qui rendit à Latinus la réponse qu'il attendoit. Ce Prince doit donc entrer dans la composition de ce Tableau ; il doit être représenté avec une suite médiocre , priant le Dieu , & environné de sacrifices consommés , de vases & d'Autels fumans encore , & regardant dormir le Prêtre avec un saint respect.

## V. T A B L E A U.

Page 15. Enée & les Troyens entrés avec leurs Vaisseaux dans une riviere. Ces vaisseaux sont mouillés de façon qu'on ne voit point la mer ; les Troyens débarqués dans une prairie , se reposent & mangent. Il est nécessaire de faire sentir que leurs viandes sont servies dans des moitiés de pains. Cette circonstance est liée à la menace de Célene , Reine des Harpies dont nous avons parlé ci-dessus , *Tabl. XI. Liv. III.*

## VI. T A B L E A U.

Page 15. Enée fait un retranchement , non-seulement pour mettre ses Vaisseaux à l'abri de l'insulte ; mais pour commencer une habitation. Les Troyens travaillent à faire un fossé ; leurs tra

## TIRÉS DE L'ENÉIDE DE VIRGILE. 349

vaux sont décrits d'après les ouvrages que les Romains avoient coutume de faire dans tous les camps qu'ils occupoient : car on peut observer que Virgile s'embarasse peu de suivre le Costume indiqué par Homere , & qu'il emploie toujours les usages de sa Nation. Je ne sçais s'il agit ainsi par vanité ; en tout cas elle seroit mal placée , car les événemens qu'il rapporte , sont arrivés fort peu d'années après la guerre de Troye. Quoi qu'il en soit , Enée préside à l'ouvrage ; on trace le plan par ses ordres , & tous les Troyens sont occupés à différens travaux. On voit une troupe de cinq à six jeunes Troyens qui sortent du retranchement ; & pour donner une idée de la paix qu'ils vont proposer , on pourroit prendre la licence de leur faire tenir des branches d'olivier , & d'ajouter ce symbole aux présens dont ils sont chargés.

### VII. T A B L E A U.

Ces mêmes Troyens qu'on a vu partir dans le Tableau précédent , arrivent auprès d'une Ville ; ils voyent la jeunesse s'exercer le long des murailles à monter à cheval , à conduire Page 21.



des Chars à courir & à lancer le javelot. Ces Troyens sont reconnoissables par leur nombre , leurs habillemens , les branches d'olivier , & les présens dont ils sont chargés.

## VIII. T A B L E A U .

- Page 21. On introduit les Troyens devant le Roi ; il est assis sur son trône dans son Palais , que l'Artiste peut décorer d'autant de colonnes qu'il le voudra , Virgile disant que le nombre de celles qui le soutenoient se montoient à 100. mais il ne doit pas oublier de faire voir dans les entre-colonnes , ou dans des niches , plusieurs statues en pied , ce lieu renfermant celles des anciens Rois ; & principalement , il doit faire remarquer celle de Janus. Il doit encore représenter des trophées d'armes réelles & prises sur les ennemis. Les Troyens présentent à ce Prince une coupe d'or , une thiare & une étoffe brodée.

## IX. T A B L E A U .

- Page 31. On présente à la porte du Palais un cheval à chaque Troyen ; quelques-uns sont déjà montés sur ces chevaux , auxquels on voit des col-

## TIRÉS DE L'ENÉIDE DE VIRGILE. 351

liers d'or pendans sur le poitrail ; leurs mors font du même métal , & leurs houffes font brodées en or. Un Char à deux chevaux augmente la magnificence de cette composition ; il est vuide , & le Roi l'envoie à Enée.

### X. T A B L E A U.

Les seuls attributs de Junon peuvent servir Page 35.  
ici à reconnoître cette Déesse & la distinguer de toute Magicienne , car elle est sur la terre & elle invoque Alecto : cette furie doit être haute & seche , les tetons longs & pointus : des serpens composent sa coëffure ; elle doit avoir un fouet à la main. L'Artiste peut placer à son gré le lieu que Junon a choisi pour cette évocation , car Virgile ne le désigne point. Je crois que le diadème , les habillemens riches & de couleur haute , comme je l'ai dit dans l'Avertissement , un char ou un nuage qui lui a servi à descendre du Ciel , font les seuls attributs que l'on puisse donner à Junon dans le Tableau dont il s'agit.

### XI. T A B L E A U.

Alecto à la porte de la Reine Amate , la laif- Page 37.

se passer , & lui jette dans le dos un de ses serpens fans qu'elle s'en apperçoive.

## XII. T A B L E A U.

Page 41. Lavinie consacrée à Bacchus , paroît un Thyrsé à la main , suivie de plusieurs autres Bacchantes échévelées. Ces Tableaux font toujours agréables quand on est obligé de les traiter : on est heureux d'avoir étudié Annibal Carache , & sur-tout le Pouffin.

## XIII. T A B L E A U.

Page 45. Alecto sur un nuage enflammé , le fouet à la main , menace Turnus en songe. On peut exprimer cette action idéale , par la représentation de cette Furie en face du Prince endormi.

## XIV. T A B L E A U.

Page 49. Sylvie a apprivoisé un cerf ; il revient blessé par Ascagne. Les cris de Sylvie ont attiré les payfans des environs , armés de tout ce qu'ils ont pû trouver ; elle leur montre l'animal blessé qu'elle cherche à soulager. La fureur de ces hommes & les effets qu'elle aura dans la fuite , sont autorisés par la présence d'Alecto , placée  
sur

## TIRÉS DE L'ENÉIDE DE VIRGILE. 353

Sur le toit de la maison où la scène se passe. Les maisons des Anciens n'étoient pas fort élevées , sur-tout à la campagne ; & dans ces premiers tems , les toits de ces mêmes maisons étoient plats. La furie par conséquent ne fera pas une grande disparate dans la composition.

### XV. TABLEAU.

On voit un combat très-vif entre ces hommes & les Troyens. Alecto dans le Ciel montre ce combat à Junon ; elle s'en applaudit. Page 55.

### XVI. TABLEAU.

La vallée d'Amsancte est formée par de très-hautes montagnes couvertes de bois ; un torrent coule au milieu & se précipite des montagnes avec bruit ; une affreuse ouverture dont il sort une vapeur pestilentielle , est regardée comme une bouche des enfers. On voit Alecto s'y précipiter. L'horreur de ces solitudes ont souvent de l'attrait dans l'art ; nous en avons des exemples ; mais il faut , pour les exprimer parfaitement , comme a fait le Pouffin , que le sujet soit imprimé dans la tête avec autant de soin , que la plus vive passion d'un Tableau Page 57.

d'Histoire , où toutes les parties sans exception doivent concourir à l'objet entrepris.

## XVII. T A B L E A U.

Page 61. Latinus ne voulant point ouvrir les portes du Temple de Janus , Junon les enfonce. On peut enrichir cette composition par le mouvement que l'on remarque dans les habitans de la Ville dans laquelle on forge des armes ; on les visite ; on les essaie , &c.

## XVIII. T A B L E A U.

Page 77. Le détail de tous les Princes qui prirent parti dans cette guerre de Turnus & d'Enée , ne fournit rien pour le Peintre. Le seul Virbius , fils d'Hyppolite , présente deux Tableaux , fort épisodiques à la vérité.

La mort d'Hyppolite , traîné par ses chevaux , tel qu'il a été traité mille fois , & mieux décrit par Racine que par aucun autre Poète , & peut-être trop bien pour la place qu'il lui a donnée dans sa Tragédie.

## TIRÉS DE L'ENÉIDE DE VIRGILE 355

### XIX. T A B L E A U.

Jupiter foudroyant Esculape pour avoir rappelé ce même Hyppolite à la vie. Page 77.

### XX. T A B L E A U.

Les armes de Turnus représentent la métamorphose d'Io , gardée par Argus ; on voit même le fleuve Inachus son pere personnifié dans la description. Ce fait nous apprend que ces sortes d'allégories sont reçues depuis long-tems , & nous autorise à les pratiquer. Page 79.

### XXI. T A B L E A U.

Camille à cheval ; son manteau royal de pourpre , ses cheveux attachés par une agrafe d'or , un carquois sur ses épaules , un dard à la mode des bergers. Cette Princesse fournit une Peinture agréable. Elle défile à la tête de sa troupe le long des murailles de la Ville : on sort de tous les côtés pour l'admirer ; on est placé sur les remparts à ce dessein. l'Artiste peut indiquer dans le lointain des troupes de cavalerie formées dans la plaine , & qui suivent celle de Camille. On voit encore par les Page 81.



exemples de cette guerre , que Virgile ne fuit pas Homere pour la façon de faire la guerre ; car il donne de la cavalerie formée & rangée comme celle des Romains de son tems , & ne fait mention , comme on le verra plus bas , que de très-peu de Chars. Cette maniere d'employer les chevaux à la guerre , est cependant la seule que l'on voie dans l'Iliade & dans l'Odyssée. Il est vrai que la guerre dont parle Virgile se fait en Italie ; mais je doute que cette raison soit une excuse suffisante pour une pratique si opposée & présentée avec des détails , dont il est au moins constant que les premiers tems n'ont point été susceptibles.

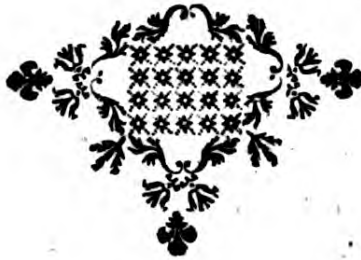

LIVRE HUITIEME.

I. TABLEAU.

**E**NÉE couché sur le bord du Tybre , se livre au sommeil. Le Fleuve couronné de roseaux , & vêtu d'une toile bleue & légère , lui parle. Il paroît au milieu de plusieurs peupliers qui bordent le cours de son lit. Ce Tableau présente la variété d'un site frais & aquatique. Page 107.

II. TABLEAU.

Enée remonte sur le Tybre avec deux de ses Vaisseaux ; & dans le moment de son départ , il apperçoit sur le bord de la riviere une truie blanche suivie de ses trente petits. Page 111.

III. TABLEAU.

Les deux Vaisseaux arrivent à une petite Ville environnée de rochers & fermée de murailles : les Troyens apperçoivent dans un bois consacré à Hercule , des hommes qui offrent un sacrifice. Le jeune Pallas , fils d'Evandre , tenant un javelot , & placé sur une hauteur domi- Page 113.

Page 115. nante sur le Tybre , parle à Enée ; ce Prince lui répond de dessus son Vaisseau.

Ce Tableau ne pourra manquer d'être intéressant , si l'on pense que ce médiocre assemblage de maisons étoit dans un quartier que Rome occupa dans la fuite ; c'est-à-dire , celui où le Palais d'Auguste étoit situé dans le tems que Virgile écrivoit : il est vrai que cette circonstance ne pourra être sentie que par l'explication des Tableaux dont je propose la suite , ou plutôt par la lecture de l'Enéide , qu'on ne pourroit se dispenser de faire en parcourant les superbes galeries qui renfermeroient les chef-d'œuvres de la Peinture & de la Poësie.

#### IV. T A B L E A U.

On voit les deux Vaisseaux amarés aux rochers , & les Troyens admis au repas ou au sacrifice dont il a été parlé dans le Tableau précédent ; on les fait asseoir sur des sièges de gazon , & l'on a étendu une peau de lion sur celui que l'on destine à Enée & qu'on lui présente. La scène de ces deux Tableaux se passe dans le même lieu. Il est inutile de dire quelle est la variété d'un paysage vu d'un autre as-

## TIRÉS DE L'ENÉIDE DE VIRGILE. 359

pect , quoique les principaux objets représentés dans l'un & dans l'autre soient toujours les mêmes.

### V. T A B L E A U.

Evandre suivi de Pallas son fils , ou plutôt un vieillard & un jeune homme , font remarquer à Enée une pierre soutenue en l'air à l'extrémité d'un rocher , une caverne déserte , creusée dans la montagne , des rochers bouleversés & tombés en ruine. Ce paysage opposé à celui que l'on vient de voir , présente en lui-même une belle horreur , d'autant que ce désordre de la Nature , est celui qu'Hercule avoit causé long-tems auparavant dans l'ancre de Cacus pour se venger de ce brigand dont il purgea la terre. Page 123.

### VI. T A B L E A U.

L'Épisode de Cacus , dont le récit est étendu dans Virgile , ne présente pour la Peinture que les bœufs volés à Hercule & conduits à reculons par ce brigand ; c'est un sujet que nos Modernes ont plusieurs fois traité , & que les pierres gravées nous ont conservé. Ainsi nous Page 123.

pouvons regarder la façon dont nous traitons ce sujet , comme une composition pratiquée exactement par les Anciens.

#### VII. T A B L E A U.

Page 131. Le sacrifice que l'on faisoit tous les ans à Hercule , mérite d'être rapporté par la singularité des habillemens & le Tableau qu'il présente. Pour l'exécuter selon le texte , il seroit nécessaire de placer les Prêtres vêtus comme Hercule sur la même ligne , derrière l'autel sur lequel on verroit brûler une victime ; il faudroit ranger les Saliens sur deux lignes & de chaque côté de l'autel , chantant des hymnes en l'honneur du Dieu , mais avec l'attention de disposer les jeunes Prêtres d'un côté , & les vieux de l'autre ; Enée , Evandre & les principaux , occuperoient la quatrième face sans ordre , & tout le peuple seroit derrière les Prêtres. On sent aisément que l'arrangement que je propose est purement arbitraire , & pourroit également être disposé en triangle : je ne décide rien , je propose ici comme dans tous les autres sujets.

## TIRÉS DE L'ENÉIDE DE VIRGILE. 361

### VIII. T A B L E A U.

La maison d'Evandre est pauvre & rustique. Page 1414  
Enée a couché sur un lit de feuilles. Vénus paroît dans le Ciel , caressant Vulcain ; elle le prend sous le menton & veut enfin le séduire.

### IX. T A B L E A U.

Vulcain descend dans sa forge : on voit dans Page 1424  
son atelier des roues de Char , une cuirasse pour Minerve ; l'Egide ne permet pas d'en douter ; des foudres commencées. Les trois Cyclopes suspendent leurs travaux ; ils écoutent l'ordre que Vulcain leur donne.

### X. T A B L E A U.

Evandre doit être représenté avec des sandales , à la mode des Etrusques , ceint d'une Page 1434  
épée , soutenant sous le bras une peau de Pantherre attachée sur l'épaule gauche ; il est suivi de deux chiens. Ce Roi dans cet équipage sort de sa maison & rencontre Enée avec Acathe.

### XI. T A B L E A U.

Dans le recit qu'Evandre fait à Enée de la Page 151.



situation présente de l'Italie , il lui parle de Me-  
zence , un des Rois d'Etrurie qui pouffoit la  
cruauté jusqu'à attacher face à face des hom-  
mes vivans à des hommes morts. Cet affreux  
Tableau trouvera , je crois , peu d'Artistes qui  
le veuillent exécuter , & encore moins de cu-  
rieux qui le souffrent dans leur cabinet ; d'ail-  
leurs c'est une épisode des plus étrangers au su-  
jet qu'un Poète peut dire légèrement , mais qu'il  
doit dire pour faire connoître les caractères aux-  
quels on doit avoir affaire. Mais le Peintre peut  
se dispenser de traiter ces détails nécessaires au  
Poète.

## XII. T A B L E A U.

Page 155. Evandre , Enée & Acathe font assis devant  
la maison du premier. L'Artiste fera voir tou-  
tes les parties de la petite Ville qui lui seront  
les plus avantageuses à traiter ; mais il n'ou-  
blierà pas de représenter dans le ciel des armes  
qui jettent un éclat prodigieux. La joie d'Enée  
doit se distinguer , ainsi que la surprise & l'é-  
tonnement des deux autres Spectateurs.

## TIRÉS DE L'ENÉIDE DE VIRGILE. 363

### XIII. T A B L E A U.

L'Artiste doit représenter le même pays & Page 157  
le même rivage du Tybre , sur lequel Enée a  
laissé ses deux Vaisseaux ; on les voit s'éloigner  
du rivage , tandis qu'Enée & quelques autres  
Troyens montent sur des chevaux qu'on leur  
a préparés. Les Autels d'Hercule fument enco-  
re à quelque distance , pour prouver que l'on  
a sacrifié avant le départ. Les remparts de la  
Ville sont garnis de femmes & de Spectateurs.

### XIV. T A B L E A U.

Enée dans un bois , d'où l'on découvre l'ar- Page 163  
mée des Etrusques campée sur une hauteur , a  
laissé à quelque distance sa petite troupe pren-  
dre du repos ; on la voit à travers les arbres.  
Il est seul sur les bords du fleuve qui coule le  
long des murs de Céré. Vénus paroît dans un  
nuage , ayant à ses côtés les armes dont elle  
lui fait présent , & que Vulcain a forgées à sa  
prière ; la Déesse tend les bras à Enée pour  
l'embrasser.

## X V. T A B L E A U.

Page 163. Enée plein de joie prend ses armes , les pose au pied d'un chêne , & Vénus retourne au Ciel.

Virgile décrit ensuite le bouclier , qu'il ne manque pas d'orne de bas reliefs cizelés , à l'exemple d'Homere. Plusieurs de ces sujets sont déjà communs dans la Peinture , par la raison qu'ils se trouvent liés dans l'Histoire Romaine ; quelques autres paroîtront peu intéressans , ou difficiles à rendre. Malgré cette critique , très-raisonnable par rapport à l'effet des Tableaux , je proposerai tous ceux que ce bouclier présente ; chaque Artiste retranchera à sa volonté , ou réunira plusieurs sujets. On le pourra d'autant plus , que je voudrois que chaque galerie qui renfermeroit la suite de ces Tableaux , présentât aussi le bouclier peint dans ses proportions , & placé sur un pivot au milieu de la piece.

## X V I. T A B L E A U.

Une louve caressant deux enfans & leur donnant à tetter.

## TIRÉS DE L'ENÉIDE DE VIRGILE. 365

### XVII. T A B L E A U.

L'enlèvement des Sabines au milieu d'un cirque & de bâtimens commencés. Ce Tableau, comme le précédent, a été traité mille fois, & l'Histoire les auroit seule fournis aux Artistes.

### XVIII. T A B L E A U.

Les deux Rois, Romulus & Tatius, jurent la paix au milieu des deux armées. On égorge une victime ; ils tiennent chacun une coupe.

### XIX. T A B L E A U.

*Métius écartelé*, c'est-à-dire, qu'il est attaché à deux Chars, dont la course est disposée en direction contraire. La Peinture a mille moyens pour sauver l'horreur d'un tel spectacle. Celui de la préparation du supplice, les Chars & les Spectateurs présentent de grands effets. Quoique Virgile ne parle point du lieu de l'exécution, les usages romains nous font assez connus pour sçavoir que la scene doit être dans une campagne fort voisine de Rome. Cette Ville

doit toujours entrer dans cette composition , au moins par son extérieur.

#### XX. T A B L E A U.

Porfenna avec son armée , faisant le siège de Rome ; ce Roi placé sur le bord du Tybre , admire le courage d'Horatius Coclès qui défend le pont , & celui de Clélie qui passe la rivière à la nage. On peut d'autant plus réunir ces sujets , qu'ils auroient peu de variétés s'ils étoient séparés , & qu'il suffit de les rappeler pour suivre l'intention de Virgile , qui ne vouloit que flatter les Romains.

#### XXI. T A B L E A U.

Une oie volant au travers de grands portiques , avertissoit les Romains que les Gaulois alloient surprendre le Capitole. Ils sont en effet représentés en dehors de la place , & paroissent disposés à l'attaquer.

Il faut suivre Virgile , qui s'est encore écarté du Costume en donnant une idée magnifique du Capitole ; il l'a décrit apparemment comme il étoit de son tems. Cependant il dit lui-même que le Palais de Romulus étoit alors couvert de chaume.

## TIRÉS DE L'ENÉIDE DE VIRGILE. 367

### XXII. T A B L E A U.

Une danse de Prêtres Saliens armés. Je ne puis mieux faire , pour donner une idée de ces Prêtres & de cette danse , que de renvoyer les Artistes à Plutarque dans la vie de Numa. Voici ses paroles :

» Lorsque les Prêtres Saliens font leur pro-  
» cession après avoir descendu les boucliers fa-  
» crés au mois de Mars , ils sont vêtus d'une  
» tunique de pourpre , ceints par dessus d'un lar-  
» ge baudrier d'airain , le casque en tête , & la  
» main droite armée de courtes épées dont ils  
» frappent leurs boucliers ; ils vont dans tous  
» les quartiers de la Ville , & dansent d'une  
» manière très-agréable , faisant plusieurs tours  
» & retours d'un mouvement très-vîte , avec  
» beaucoup de force & d'agilité.

### XXIII. T A B L E A U.

Une danse de Prêtres de Jupiter , coëffés de longs bonnets avec des houppes.

Nous sommes encore heureux que l'Auteur nous ait indiqué des différences dans l'habillement. Quant à leur danse , nous n'avons pas



un aussi grand secours que celui de Plutarque ; cependant , en suivant les idées du Dieu auquel ceux-ci étoient consacrés , on peut , ce me semble , les représenter plus graves & plus nobles dans leurs mouvemens.

## XXIV. T A B L E A U.

La course des Luperques. Raphaël & Bouchardon font les seuls Artistes qui ayent traité ce sujet. L'une & l'autre composition sont gravées ; il faut les voir , & sur-tout celle du dernier , dans laquelle cette cérémonie est exactement représentée dans tous ses détails. Raphaël au contraire n'en a dessiné qu'une très-petite partie.

## XXV. T A B L E A U.

Un bouclier descendant du Ciel. Un sujet aussi simple ne présente de richesse , que l'indication de quelques parties de la Ville de Rome pour laquelle les Dieux permettent ce miracle. Aussi je serois d'avis de réunir les deux danses de Prêtres & la cérémonie des Luperques dans cette composition , le bouclier descendu du Ciel étant l'objet de ces fêtes.

XXVI.

XXVI. T A B L E A U.

Les Dames Romaines arrivent dans leurs Chars à la porte des Temples.

Cette composition , dont l'objet est médiocre , peut être riche par la décoration des façades & des bâtimens , & par le mouvement & la magnificence des Chars ; cependant je crois que l'on pourroit la supprimer.

XXVII. T A B L E A U.

La représentation de l'enfer. Virgile dit que Catilina enchaîné sur un roc , est obsédé par les furies , & que Caton y rend la justice.

Cette fiction , qui ôte les emplois de Minos & de Prométhée pour les donner à des Romains , est une flatterie qui , pour être reconnue parfaitement , auroit besoin des portraits. Si on croit devoir traiter ces sujets , l'enfer des Anciens est trop commun pour avoir besoin d'être détaillé.

XXVIII. T A B L E A U.

Virgile , pour flatter Auguste , suppose sur son bouclier les deux flottes qui combattirent

sur la côte de Leucate au combat d'Actium. On peut indiquer les Vaisseaux principaux d'Auguste & de Cléopâtre , & donner une légère idée , quoiqu'imparfaite , du nombre prodigieux de bâtimens dont ces flottes étoient composées : la manœuvre des deux Vaisseaux principaux pourra facilement faire sentir l'événement de cette grande journée. Mars & les Furies animent le combat du haut des airs ; Apollon

Page 173. sur une colline tire des fleches sur la flotte Egyptienne ; des monstres de Divinités , parmi lesquelles est le chien anubis , se disposent à attaquer Vénus , Neptune & Minerve ; la Discorde & Bellone qui la suit le fouet à la main , volent plus bas , c'est-à-dire , plus près des Vaisseaux pour augmenter le carnage. Par ce moyen l'air & la mer se trouveroient remplis de combattans , & la composition , véritablement belle , seroit animée & formée par les plus grands objets.

### XXIX. T A B L E A U.

Page 175. Le Dieu du Nil , d'une taille prodigieuse , ouvre les pans de sa robe pour recevoir les

## TIRÉS DE L'ENÉIDE DE VIRGILE. 371

vaincus. Cette idée est une des plus belles de Virgile ; elle est épique ; elle me paroît de la grandeur de celles d'Homere ; c'est tout dire.

### XXX. TABLEAU.

Auguste dans le vestibule du Temple d'Apollon , reçoit les offrandes de toutes les Nations. Les parties des Temples que l'on doit indiquer , sont ornées de fleurs & les autres sont fumantes. Il y a peu de Tableaux qui puissent être d'une aussi grande richesse , & dont l'idée fondée sur la vérité ait jamais été si flatteuse pour aucun homme.

---

## LIVRE NEUVIÈME.

### I. TABLEAU.

**I**RIS parle à Turnus ; il est à la tête de ses troupes , & marche contre une Ville dont il est peu éloigné ; il monte un cheval tigré ; son casque d'or est surmonté d'une aigrette de couleur de feu ; il lance un dard contre la Ville pour déclarer la guerre.

Page 191.

Page 195.

## II. T A B L E A U.

Page 197. L'armée de Turnus est devant la Ville ; ce Prince à la tête de plusieurs soldats armés de torches & de tisons , a mis le feu aux Vaisseaux d'Enée , mouillés dans le Tybre , & dans Page 213. lesquels il n'y a personne pour les garder. Ces Vaisseaux deviennent des Divinités de la mer ; le Tybre paroît sur les eaux étonné de ce prodige.

Je conviens que l'Artiste aura beaucoup de peine à exprimer cette métamorphose , d'autant plus difficile à faire sentir , que le corps d'un Vaisseau n'est pas en proportion avec celui d'une femme , & que la ressource du passage d'un corps à un autre , est en quelque façon retranchée dans le cas dont il s'agit ; mais pour peu que l'on fasse sentir à peu près un événement surnaturel , on sçait toujours gré à l'Artiste de s'être tiré d'une chose difficile en elle-même , & nécessaire cependant à rapporter. Le feu & la fumée donnent une espede de facilité , & la présence du Tybre ajoûte à la beauté du sujet.

## TIRÉS DE L'ENÉIDE DE VIRGILE. 373

### III. T A B L E A U.

Afcagne préside à un Conseil de guerre. Ceux Page 213.  
qui le composent sont debout , appuyés sur leurs  
lances : on introduit deux jeunes gens armés.  
Ce Tableau est éclairé par des lampes ; c'est  
aussi le seul que ce bel épisode d'Euryale & de  
Nysus puisse produire , car leurs belles actions  
se passent la nuit : il est vrai que le soleil éclai-  
re leur mort. Mais les sentimens d'amitié & le  
détail de leurs discours ajoûte un si grand inté-  
rêt , que la Peinture ne seroit jamais suffisante  
pour exprimer leurs sentimens.

### IV. T A B L E A U.

La peinture de l'affaut donné à une Ville , Page 234.  
& des soldats qui font la tortue ; enfin d'une  
grande tour de bois renversée , à moitié en-  
flammée ; tous ces grands objets présentent de  
beaux effets.

J'avoue que la tortue est une manœuvre que  
Virgile me paroît avoir eu tort de placer dans  
ces premiers tems. D'ailleurs , la tour renver-  
sée & brûlée , se trouve déjà rapportée par  
Virgile même dans le récit que fait Enée à Di-



don de la prise de Troye , *Liv. II, Tabl. XIV.*  
 On voit aisément que ce Poëte n'a pas consulté  
 des gens de guerre ; il auroit varié ses opéra-  
 tions : il est vrai qu'il s'agit ici d'une tour de  
 bois , machine qui ne paroît pas avoir été con-  
 nue dans les sièges de ces premiers tems.

## V. T A B L E A U.

Page 249. Le lieu de la scene change , & l'Artiste doit  
 représenter ici le haut des remparts de la Ville,  
 Ascagne tient un arc dont il vient de tirer sur  
 l'armée ennemie : on peut voir qu'un des Gé-  
 néraux est blessé. Apollon part d'auprès du jeune  
 Prince & remonte au Ciel. Cette action est le  
 seul moyen pour indiquer que ce Dieu a con-  
 duit & protégé le jeune Prince.

## VI. T A B L E A U.

On voit dans cette composition l'intérieur  
 de la Ville dans laquelle Turnus se trouve seul ;  
 il est poursuivi par un grand nombre de sol-  
 dats ; son bouclier est tout couvert de fleches  
 dont il est garanti ; il s'élançe tout armé dans  
 le Tybre.

LIVRE DIXIÈME.

I. TABLEAU.

**L'**ASSEMBLÉE des Dieux. Le lieu où Virgile nous la présente , fournit quelque différence avec celle qu'on a été dans l'obligation de représenter jusqu'ici. C'est une salle découverte des deux côtés ; on peut faire voir au dessous des nuages qui soutiennent ce superbe Palais , la terre très-éloignée , & rappeler par ce moyen l'idée des combats dont les Dieux sont occupés dans cet instant.

II. TABLEAU.

Enée suivi d'une flotte d'Etrurie , est entré dans le Tybre ; il gouverne lui-même son Vaisseau. Les Nymphes qui ont été métamorphosées sont autour de son bâtiment , le poussent , le soulagent , le conduisent , & lui témoignent leur reconnoissance. Ce Tableau doit être aussi agréable qu'il est nouveau. Page 297.

## III. T A B L E A U.

Page 303. La flotte arrive au mouillage ; Enée & quelques autres Troyens débarquent par la planche ; d'autres entrent dans l'eau & passent entre les rames pour mettre leurs Vaisseaux à sec ; ils ont tous leurs armes , car Turnus se prépare à les inquiéter dans leur descente.

## IV. T A B L E A U.

Page 321. Au milieu d'un grand nombre de combats particuliers , on distingue celui de Turnus qui tient sous lui le jeune Pallas , dont l'Artiste ne sçauroit trop exprimer la beauté ; son casque peut être renversé par sa chute ; ses cheveux épars redoubleront l'intérêt qu'on peut prendre à sa mort ; il expire d'un trait qui lui perce la poitrine. Jupiter dans le Ciel a détourné la tête pour ne pas voir moissonner cette belle fleur. Il faudroit se souvenir du baudrier ou de la courroie brodée que portoit le jeune Prince ; car cet ornement causa la mort de Turnus , comme on le verra plus bas.

## TIRÉS DE L'ENÉIDE DE VIRGILE. 377

### V. T A B L E A U.

Jupiter est encore dans le Ciel spectateur du combat. Junon sur un nuage roulant sur la terre, conduit un phantôme qui ressemble à Enée, & que Turnus poursuit ; on voit qu'elle le veut éloigner du combat. Mais, comme un phantôme ressemblant est impossible à exprimer pour la Peinture, l'action de Turnus trompé, & qui court après un nuage, suffit pour la suite des Tableaux du Poëme. Je ne balancerois pas à donner, en ce cas, la forme d'un homme à un nuage, également conduit par Junon ; l'effet seroit pareil ; par ce moyen le Spectateur ne pourroit être trompé lui-même, d'autant que le Tableau suivant serviroit encore à l'explication de ce prodige. Page 335.

### VI. T A B L E A U.

Turnus entré dans un Vaiffeau pour suivre ce phantôme ; le bâtiment s'éloigne du rivage, & Junon s'envole avec le phantôme. Page 337.

### VII. T A B L E A U.

Le sujet demande encore ici une autre assem- Page 341.

blée des Dieux ; mais pour le varier , je la tiendrois prodigieusement élevée & très-vague de couleur. Les Dieux feroient simplement assis sur des nuages ; Vénus & Junon séparées d'intérêt , feroient posées sur des plans différens & fort rapprochés de l'œil. On verroit sur la terre un combat très-vif, c'est-à-dire, des troupes fort mêlées , sur lesquelles Tyfiphone planeroit avec satisfaction ou avec fureur , selon la volonté de l'Artiste , mais toujours avec beaucoup d'action ; ce qui produit le même effet dans des compositions si fort étendues , que les expressions détaillées d'une seule figure se perdent.

## VIII. T A B L E A U.

Mérence sur le bord du Tybre , assis & appuyé contre le tronc d'un arbre , paroît affoibli ; il est pâle & sa tête est panchée. On voit sortir avec abondance le sang de la blessure qu'il a reçue à la cuisse. Son épée & son bouclier représentés fort grands , sont à ses côtés - on ne doit point oublier de placer un javelot dans ce même bouclier. Un groupe d'Officiers debout sont autour du blessé dans une attitude convenable à la situation de leur Prince ; leur

## TIRÉS DE L'ENÉIDE DE VIRGILE. 379

nombre est soumis à la volonté de l'Artiste. On voit sur le second plan du Tableau l'autre fils de Mézence étendu sur ses armes, c'est-à-dire, sur son bouclier, & porté par ses compagnons fondans en larmes. Ce que la jeunesse a de plus intéressant doit être exprimé par le Peintre ; de longs cheveux en desordre, une belle luxation, &c. tout doit être dans la composition de cette figure.

### IX. T A B L E A U.

Enée à pied, combattant contre Mezence à cheval. Il seroit nécessaire de rappeler, autant qu'il sera possible, la figure que l'on vient de voir dans le Tableau précédent ; je sçais que c'est une difficulté dans les médiocres proportions supposées pour les fuites de ce Poëme. Cependant le casque pendu ci-devant à l'arbre & que l'on voit sur la tête de Mezence, est ombragé d'une queue de cheval qui lui sert d'aigrette ; ce casque, ainsi que la cuisse ensanglantée, contribuera à faire reconnoître celui que combat Enée ; on voit trois dards dans le bouclier de ce dernier. Il a lancé son javelot à la tête du cheval de son ennemi ; ce cheval se



cabre , & tout doit affurer qu'il va tomber avec son maître.

### X. T A B L E A U.

Enée perce la gorge de Mezence avec son épée. Le desordre de l'homme & du cheval renversés , fournissent à l'Artiste & lui présentent un groupe des plus heureux ; & quoique le site & le terrain de ces deux derniers Tableaux soient nécessairement les mêmes , l'Artiste peut retirer une grande variété du nombre , du mouvement , ou de l'impression des combattans & des soldats ; les uns ne sont occupés que de leurs propres situations ; les autres sont dans l'étonnement ou dans l'admiration de ce combat.



---

L I V R E O N Z I E M E.

I. T A B L E A U.

**E**NÉE fit choix d'un gros chêne placé sur une éminence , & dont il fit couper les branches pour élever le trophée des armes de Mezenice ; on posa dessus le casque ; on arrangea les javelots rompus & la cuirasse ; on attachà à la gauche du chêne le bouclier , & l'on fit pendre de dessus les épaules de la cuirasse l'épée à poignée d'ivoire. Pour enrichir cette composition , riche en elle-même par le choix du lieu , & par le nombre des soldats & des principaux Troyens présens à cet arrangement , on peut introduire sur cette même hauteur un Autel sur lequel on a sacrifié ; car cette cérémonie étoit l'exécution du vœu qu'Enée avoit fait à Mars dans le moment du combat. Page 377.

Au reste , ces trophées remontent aux tems les plus anciens de la Grece ; ils étoient respectés même par l'ennemi ; & l'on voit dans Pausanias la magnificence de leur fabrique ; quant

à la sculpture & au marbre , l'un & l'autre sont fréquemment employés pour perpétuer la durée de ces monumens.

## II. T A B L E A U.

Page 379 Enée entré dans la chambre où l'on avoit déposé le corps de Pallas , voit ce jeune homme dont la tête étoit posée sur un couffin ; il avoit reçu le coup mortel au milieu du corps. Un Vieillard dans la plus grande douleur est à ses côtés ; les gens de sa suite & les Dames Troyennes éplorées , sont autour de la falle. Enée parle en pleurant à ce jeune Prince , tout mort qu'il est. On voit plusieurs réminiscences d'Homere dans ce Tableau & les suivans.

## III. T A B L E A U.

Page 393. La marche du convoi funèbre du jeune Pallas , dont Enée envoie le corps au Roi Evandre son pere , fournit une riche composition. Le corps , dont la tête est couverte d'un voile , est porté sur un lit de feuilles ; le vieux Acéste est à ses côtés ; le cheval du Prince sans aucun ornement ; les quatre prisonniers enchaînés , auxquels Enée a donné la vie dans le com-

## TIRÉS DE L'ENÉIDE DE VIRGILE. 383

bat pour les sacrifier aux mânes de Pallas , sont à la suite du corps ainsi que les Chars ; enfin les soldats qui ferment la marche , ont le javelot traînant.

### IV. T A B L E A U.

Les buchers sur le rivage & dans la plaine , Page 395.  
sur lesquels les deux armées brûlent les corps de ceux qui sont morts dans la bataille. Les fumées servent à remplir toutes les parties qui pourroient engager l'Artiste à de trop grands détails. Mais on doit voir des soldats portant les morts , les jettant sur les buchers déjà allumés ; on doit en présenter d'autres qui ne brûlent point encore ; mais il ne faut point oublier les armes portées ou déjà jettées sur ces mêmes buchers. Ce sujet est pareil dans l'Illide ; il faudra le regarder avec soin , pour éviter au moins la répétition des groupes principaux ; car la répétition d'une composition est peut-être moins pardonnable en Peinture qu'en Poésie.

### V. T A B L E A U.

Tout ce qui a rapport à la fable & à la mé- Page 463.

tamorphose ordonnées par les Dieux , est du ressort de la Peinture ; ainsi la réponse de Diomède aux propositions des Princes d'Italie , qui vouloient l'engager à prendre leur parti dans la guerre contre Enée , présente un Tableau épisodique , il est vrai , mais dont on fera l'usage que l'on voudra. Il m'a toujours paru que ceux de ce genre fournissoient plus aisément des Tableaux de cabinet : Diomède dit donc qu'il est tourmenté par des prodiges continuels , & que tout récemment plusieurs de ces compagnons ont été changés en hérons , qu'ils fendent l'air de leurs aîles , qu'ils aiment à habiter sur le bord des fleuves , & font retentir les rochers de leurs cris lugubres.

Diomède rapporte ce fait à la fuite des malheurs arrivés aux Héros qui s'étoient trouvés à la prise de Troye ; & quoique Virgile n'attribue cette métamorphose qu'à une punition des Dieux en général , on pourroit faire voir Vénus irritée dans le Ciel , qui puniroit Diomède dans la personne de ses sujets , leur métamorphose à moitié formée , des hérons volans , d'autres sur le bord d'un fleuve , d'autres enfin sur des rochers. Diomède présent à  
cette

## TIRÉS DE L'ENÉIDE DE VIRGILE. 385

cette aventure , doit être représenté avec un étonnement douloureux , car il ne peut espérer aucune grace de Vénus qu'il a blessée devant Troye ; il doit au contraire s'attendre à tout de son ressentiment.

### VI. T A B L E A U.

La Reine Amate , suivie de Lavinie sa fille & de plusieurs femmes , vient implorer Minerve dans son Temple. On brûle des parfums ; la Reine paroît affligée , mais la Princesse les yeux baissés , doit avoir tous les caractères de chagrin. Page 421.

Je crois que pour rendre clairement un sujet pareil , il faut que le plan du Temple soit représenté par angle ; alors le développement de l'action & l'expression des caractères seront plus faciles à traiter ; l'architecture du Temple , ainsi que l'Autel & la statue de la Déesse , & l'expression des Princeses , présenteront des aspects plus distincts & plus avantageux.

### VII. T A B L E A U.

Camille à cheval marche à la tête de sa troupe de cavalerie ; elle est couverte d'une peau Page 435.



de tigre ; elle a un carquois sur le dos & un arc à la main ; elle est suivie de trois jeunes filles armées comme elle : cependant il y en a une qui porte une hache. Diane paroît dans le Ciel ; elle fait partir Opys dans un tourbillon de nuées ; cette Nymphe de sa fuite dirige sa course vers la terre , & tient un javelot.

Cette Camille fut consacrée à Diane par le Roi son pere , nommé Métabus : chassé de Pryverne par ses sujets , il fuyoit avec sa fille entre ses bras ; arrêté par un fleuve , il l'attacha à un dard & la lança de l'autre côté , ensuite il passa le fleuve à la nage. Le ridicule de cette action empêche qu'on ne la traite en Peinture , & je ne la relève que pour faire sentir combien les hommes les plus sages ( & l'on ne peut reprocher à Virgile le défaut de sagesse ) disent quelquefois des choses hazardées , sans même avoir le prétexte du miracle.

#### VIII. T A B L E A U.

Page 441. Camille à pied ; ses femmes tiennent son cheval ; elle attaque & tue Aunus quoiqu'à cheval. On sent très-bien que ces actions particulières sont toujours des détails d'une exécution

TIRÉS DE L'ENÉIDE DE VIRGILE. 387

plus considérable , dont l'Artiste fait toujours voir à son gré les parties qui lui conviennent.

IX. T A B L E A U.

Les Dieux placés en différens endroits du Ciel ; Apollon plus près de la bataille. Un jeune homme a lancé un trait dans le côté de Camille ; elle tombe sans force de son cheval ; ses compagnes accourent. Opys dans le même tems , toujours sur un nuage , lance le trait que Diane lui a donné pour venger sa mort. Page 455.

J'ai réuni la mort de Camille & la vengeance que Diane avoit ordonné à une de ses Nymphes d'en tirer. Indépendamment de l'augmentation de richesses , l'action d'Opys n'auroit point eu de liaison avec la mort de Camille dans un Tableau séparé , & le Spectateur n'auroit jamais pû la concevoir , principalement lorsque les faits , tel que celui-ci , ne sont pas plus connus , & ne peuvent par conséquent être présens à l'esprit. Je m'explique ; on pourroit traiter séparément tous les instans possibles dans un fait qui regarderoit Hercule ; le caractère de cette Divinité est frappant , & le détail de ses moindres actions est si présent à l'esprit , qu'il est

impossible de méconnoître aucune de ses actions.

## X. T A B L E A U.

Page 457. Les Latins en déroute se retirent pour entrer dans la Ville ; les femmes sortent armées de tout ce qu'elles ont pû trouver sous leurs mains ; on en voit d'autres qui garnissent les remparts ; elles font des reproches aux fuyards. Ce desordre , ces murailles qui soutiennent ; heureusement pour la Peinture , les groupes de l'armée en fuite , peuvent produire une composition piquante & neuve.

---

 L I V R E D O U Z I E M E .

## I. T A B L E A U.

Page 473. **L**A Reine Amate affligée ; Lavinie attendrie par son Amant ; Turnus animé par les bontés qu'on lui témoigne. Je crois ce Tableau trop dépourvu d'action pour être entrepris ; c'est à l'Artiste à sentir son goût & ses forces ; car il ne peut employer d'autre ressource pour ce

## TIRÉS DE L'ENÉIDE DE VIRGILE. 389

fujet que l'ornement du lieu de la scène , qui doit être le Palais de la Reine , & quoique celui-ci ne fût pas vraisemblablement d'une grande richesse , la licence en ce cas seroit très-pardonnable.

### II. T A B L E A U.

Les deux armées sont en présence ; les troupes sont de part & d'autre appuyées sur leurs boucliers , & leurs lances piquées en terre ; au milieu du terrain qui les sépare , on voit deux Autels. Latinus , Enée & Turnus , sont les fermens ; les Chars qui les ont conduits sont à leurs côtés. Le Grand Prêtre , dont Virgile ne décrit point les habits , est présent aux fermens : on voit dans le Ciel Junon qui parle à une Déesse. L'affliction de cette dernière est nécessaire à indiquer ; du reste je ne lui connois point d'attribut : c'est Juturne sœur de Turnus , dont Jupiter avoit joui , & pour récompense ce Dieu lui avoit donné l'immortalité. Dans ce même tems on voit un augure qui fixe les regards du plus grand nombre des soldats ; c'est un nombre infini de cygnes qui poursuivent une aigle , & qui l'obligent de lâcher un

Page 477.

Page 481.  
& 85.

Page 479.

Page 48

cygne qu'il tenoit dans ses ferres. Ces beaux oiseaux semés dans l'air , arrivans de tous les côtés , ne peuvent que rendre la composition plus riche. Les augures , comme je l'ai déjà dit , étoient trop considérés chez les Anciens , pour être négligés par la Peinture , elle qui doit instruire par les yeux. De plus , ce petit événement engagea Turnus & les Rutules , &c. à rompre leurs fermens & à attaquer les Troïens : ce fait est encore une réminiscence , ou une copie de l'Iliade ; voyez *Tabl. IV. Liv. II.*

### III. T A B L E A U.

Page 491. Le combat s'engage ; on voit voler les dards , saisir les armes , se mettre en défense , le bon homme Latinus fuir dans son Char & retourner à la Ville , le Prêtre prendre également son parti à la vue des Autels renversés. Ce désordre est absolument arbitraire ; de quelque façon qu'on le traite , il sera toujours beau , par la raison que les objets sont grands & de mouvement ; il est même facile de le traiter d'une façon nouvelle , malgré la réminiscence d'Homère qu'on peut encore remarquer dans ce sujet.

## TIRÉS DE L'ENÉIDE DE VIRGILE. 391

### IV. T A B L E A U.

L'Artiste doit rendre apparent le trait qui perce la cuisse d'Enée ; il marche avec peine , soutenu par Acathe & par Ascagne : ils sont au moment d'entrer dans la tente d'Enée. Le combat n'est point interrompu ; on le voit à quelque distance derrière les principaux Acteurs de cette composition. Page 501.

### V. T A B L E A U.

Enée couché dans sa tente sur des peaux un peu élevées , ayant à ses côtés son fils & son ami. Japis vieux médecin , & qui doit être noblement vêtu , puisqu'il étoit aimé & favorisé d'Apollon , fait de vains efforts pour arracher la fleche de la blessure : pendant que tous les assistants sont occupés de cette opération , Vénus dans un nuage qui la rend invisible à ceux qui remplissent la tente , mais qui permet au Spectateur de la voir ; Vénus , dis-je , verse une liqueur qu'elle répand d'un petit vase d'or & la mêle aux drogues que Japis avoit préparées sur une table placée sur le devant du Tableau. Page 503.



## VI. T A B L E A U.

Page 513. Enée lance une grosse pierre sur un Char. On voit que le Guerrier qui le monte, ne peut éviter d'en être renversé. Ce Tableau paroîtroit d'autant plus nécessaire, qu'il donne au Spectateur une certitude du miracle que Vénus vient de faire pour la guérison d'Enée. Au reste, je répéterai sans cesse, pour éviter tout embarras, que ces actions principales sont toujours mêlées, selon la façon de faire la guerre de ces anciens tems, d'une variété de combats particuliers qui fournissent tous les groupes qui peuvent être nécessaires, & dans la place qu'on veut leur donner pour la beauté de la composition & la distinction des plans.

## VII. T A B L E A U.

Page 517. Les Troyens avec un détachement de leur armée, donnent un assaut à la Ville de Laurentium qu'on ne défendoit point. On les voit escaler, vouloir forcer les portes, jeter des feux, &c. La composition doit permettre à l'Artiste de faire voir une armée le dos tourné à la Ville, & qui combat contre une autre; ce feroit un

## TIRÉS DE L'ENÉIDE DE VIRGILE. 393

moyen de faire sentir que les Troyens ont dérobé cette attaque aux Latins par un détachement de l'armée qui les occupe en même tems.

### VIII. T A B L E A U.

Lavinie échevelée , avec toutes les marques Page 521  
de la douleur & du desespoir , au milieu des cris & des bras élevés de plusieurs femmes , dont on en voit quelques-unes qui accourent successivement dans une chambre : ces pleurs & ces témoignages sont causés par le spectacle de la Reine Amate que l'on voit pendue à une solive de son appartement. Pour marquer sa dignité , il faut avoir soin de mettre sur sa tête le diadème , ou la bandelette avec laquelle elle doit avoir paru dans tous les autres Tableaux qui l'ont représentée.

### IX. T A B L E A U.

Juturne qui a conduit le Char de son frere , Page 525  
l'a séparé de la bataille pour lui faire éviter sa malheureuse destinée ; il est dans la plaine , n'ayant devant lui que quelques malheureux fuyards ; il est arrêté par les cris d'un homme blessé au visage , qui lui montre , toujours

en s'avançant à lui , une tour enflammée de la Ville , qu'on ne voit cependant que dans une distance éloignée.

## X. T A B L E A U.

Page 527. On voit un espace libre le long des murail-  
& 111v. les de Laurentium ; au milieu de cet espace est le tronc d'un laurier dont les branches ont  
Page 535. été nouvellement coupées. Turnus fait signe de la main à ses troupes de se contenir ; Enée en fait autant de son côté. Tout combat est suspendu ; il en est de même de l'assaut. La composition doit être disposée de façon que l'on découvre à quelque distance , au moins une petite partie du Tibre. On verra plus bas que cette attention est nécessaire.

## XI. T A B L E A U.

Page 533. Jupiter dans le Ciel , tenant une balance ; regarde le combat de Turnus & d'Enée. Turnus fuit n'ayant plus que la poignée de son  
Page 537. épée dans la main : on en doit représenter les morceaux à terre. Enée fait ses efforts pour arracher un javelot entré dans la fouche du laurier ébranché , dont il a été parlé dans le Tableau précédent.

## TIRÉS DE L'ENÉIDE DE VIRGILE. 395

### XII. T A B L E A U.

Jupiter & Junon dans le Ciel paroissent occupés du combat & parler avec action ; ils envoient la Furie : on ne doit pas douter qu'elle ne parte par leurs ordres & qu'elle ne dirige son vol du côté des combattans ; mais comme elle prendra , dans le Tableau suivant , la figure d'une chouette , & que ces métamorphoses ne peuvent être exprimées facilement par la peinture , je prendrois la licence d'accompagner cette Furie d'une chouette qui voleroit avec elle ; car il résulteroit un pareil inconvénient de ne représenter à sa place qu'un oiseau , qui même n'est pas connu pour être l'attribut de la Furie. Dans ce même instant on voit Juturne , Nymphé des eaux , se précipiter dans le Tybre. Page 545.

### XIII. T A B L E A U.

Turnus lance contre Enée une grosse pierre qui servoit de borne à un champ. On voit qu'elle ne pourra toucher ce Prince ; & cependant la chouette vole autour de Turnus. Enée lui lance en même tems le javelot , qui ne doit Page 547.

plus être dans la fouche du laurier ; on voit qu'il va lui percer la Cuisse.

## XIV. T A B L E A U.

Turnus , un genou en terre , demande grace à Enée ; mais celui - ci irrité à la vue du Baudrier brodé du jeune Pallas dont il s'étoit paré , plonge l'épée dans son sein. Les Rutules sont consternés , les Troyens marquent leur joie de l'heureux événement d'un combat que termine le dernier coup porté par Enée.

Au reste , pour éviter une sorte de monotonie , j'ai négligé quelques Tableaux dont d'autres feront peut-être séduits. Je laisse aux Artistes & aux connoisseurs , le soin de rapporter de ces Poèmes les compositions que je pourrois avoir oubliées , & de corriger dans les miennes les parties qui leur paroîtront susceptibles de critique.

F I N.



---

## EXTRAIT DES REGISTRES

*de l'Académie Royale des Inscriptions  
& Belles-Lettres.*

Du Mardi 31 Août 1756.

**M**M. GIBERT & LE BEAU, Commissaires nommés par l'Académie pour l'examen d'un Ouvrage de M. le Comte de CAYLUS, intitulé : *Tableaux tirés d'Homere & de Virgile, avec des observations sur le Costume, &c.* en ont fait leur rapport, & ont dit, qu'ayant examiné cet Ouvrage avec attention, ils l'ont jugé digne de l'illustre Auteur qui le donne au Public. En conséquence de ce rapport, l'Académie a cédé à M. le Comte de CAYLUS son droit de Privilege pour l'impression dudit Ouvrage; en foi de quoi j'ai signé le présent Certificat. A Paris, au Louvre, ce Mardi 31 Août 1756. Signé, LE BEAU, Secrétaire perpétuel.

---

## PRIVILEGE EN COMMANDEMENT

*pour l'impression des Ouvrages de l'Académie Royale  
des Inscriptions & Belles-Lettres.*

**L**OUIS, PAR LA GRACE DE DIEU ROI DE FRANCE ET DE NAVARRE : A nos amés & féaux Conseillers, les Gens tenans nos Cours de Parlement, Maîtres des Requêtes ordinaires de notre Hôtel, Baillifs, Sénéchaux, Prevôts, Juges, leurs Lieutenans, & à tous autres nos Justiciers & Officiers qu'il appartiendra, SALUT. Notre Académie Royale des Inscriptions & Belles-Lettres, Nous a très-humblement fait remontrer, qu'en conformité du Règlement ordonné par le feu Roi notre Bisayeul, pour la forme de ses Exercices & pour l'impression des divers Ou-



vrages , Remarques & Observations journalieres , Relations annuelles , Mémoires , Livres & Traités faits par les Académiciens qui la composent , elle en a déjà donné un grand nombre au Public , en vertu des Lettres de Privilège qui lui furent expédiées en Commandement au mois de Décembre 1701. mais que ces Lettres étant devenues caduques , elle nous supplie très-humblement de lui en accorder de nouvelles. A ces causes , & notre intention étant de procurer à l'Académie en Corps , & à chaque Académicien en particulier , toutes les facilités & moyens qui peuvent de plus en plus rendre leur travail utile au Public , Nous lui avons permis & accordé , permettons & accordons par ces Présentes signées de notre main , de faire imprimer , vendre & débiter en tous les lieux de notre Royaume , par tel Libraire qu'elle jugera à propos de choisir , les Remarques ou Observations journalieres , & les Relations annuelles de tout ce qui aura été fait dans les Assemblées de ladite Académie , & généralement tout ce qu'elle voudra faire paroître en son nom ; comme aussi les Ouvrages , Mémoires , Traités ou Livres des Particuliers qui la composent , lorsqu'après les avoir examinés & approuvés aux termes de l'article 44. dudit Règlement , elle les jugera dignes d'être imprimés , pour jouir de ladite Permission par le Libraire que l'Académie aura choisi , pendant le tems & espace de trente ans , à compter du jour de la date des Présentes. Faisons très-expresses inhibitions & défenses à toutes sortes de personnes , de quelque qualité & condition qu'elles soient , & nommément à tous autres Libraires & Imprimeurs que celui ou ceux que l'Académie aura choisi , d'imprimer , vendre & débiter aucun desdits Ouvrages , en tout ou partie , & sous quelque prétexte que ce puisse être , à peine contre les Contrevenans de confiscation au profit du Libraire , & de trois mille livres d'amende , applicable un tiers à Nous , l'autre tiers à l'Hôpital du lieu où la contravention aura été faite , & l'autre tiers au Dénonciateur : à la charge qu'il en fera mis deux exemplaires de chacun desdits Ouvrages dans notre Bibliothèque publique , un dans celle

de notre Château du Louvre , & un dans celle de notre très-cher & féal Chevalier Garde des Sceaux de France le sieur Chauvelin , avant que de les exposer en vente ; & à la charge aussi que lesdits Ouvrages seront imprimés sur beau & bon papier , & en beaux caracteres , suivant les derniers Reglemens de la Librairie & imprimerie , & de faire registrer ces Présentes sur le Registre de la Communauté des Libraires & Imprimeurs de Paris ; le tout à peine de nullité des Présentes : du contenu desquelles vous mandons & enjoignons faire jouir & user ladite Académie & ses ayans cause , pleinement & paisiblement , cessant & faisant cesser tous troubles & empêchemens. Vou- lons que la copie desdites Présentes qui sera imprimée tout au long au commencement ou à la fin desdits Li- vres , soit tenue pour duement signifiée ; & qu'aux copies collationnées par l'un de nos amés & féaux Conseillers Secrétaires foi soit ajoutée comme à l'original. Comman- dons au premier notre Huissier ou Sergent sur ce requis , de faire pour l'exécution des Présentes tous exploits , sai- sies , & autres actes nécessaires sans autre permission ; Car tel est notre bon plaisir. Donné à Marly le quinzieme jour de Février , l'an de grace mil sept trente-cinq , & de notre Regne le vingtieme. *Signé* , LOUIS ; *Et plus bas* , par le Roi , PHELYPEAUX.

*Registré sur le Registre IX. de la Chambre Royale & Syndicale des Libraires & Imprimeurs de Paris , N<sup>o</sup>. 66. fol. 57. conformément au Reglement de 1723 , qui fait dé- fense , art. IV. à toutes personnes de quelque qualité qu'el- les soient , autres que les Libraires & Imprimeurs , de vendre , debiter & faire afficher aucuns Livres pour les vendre en leurs noms , soit qu'ils s'en disent les Auteurs , ou autrement , à la charge de fournir les Exemplaires pres- crits par l'Art. CVIII. du même Reglement. A Paris le 5 Mars 1735.*

*Signé* , G. MARTIN , Syndic.

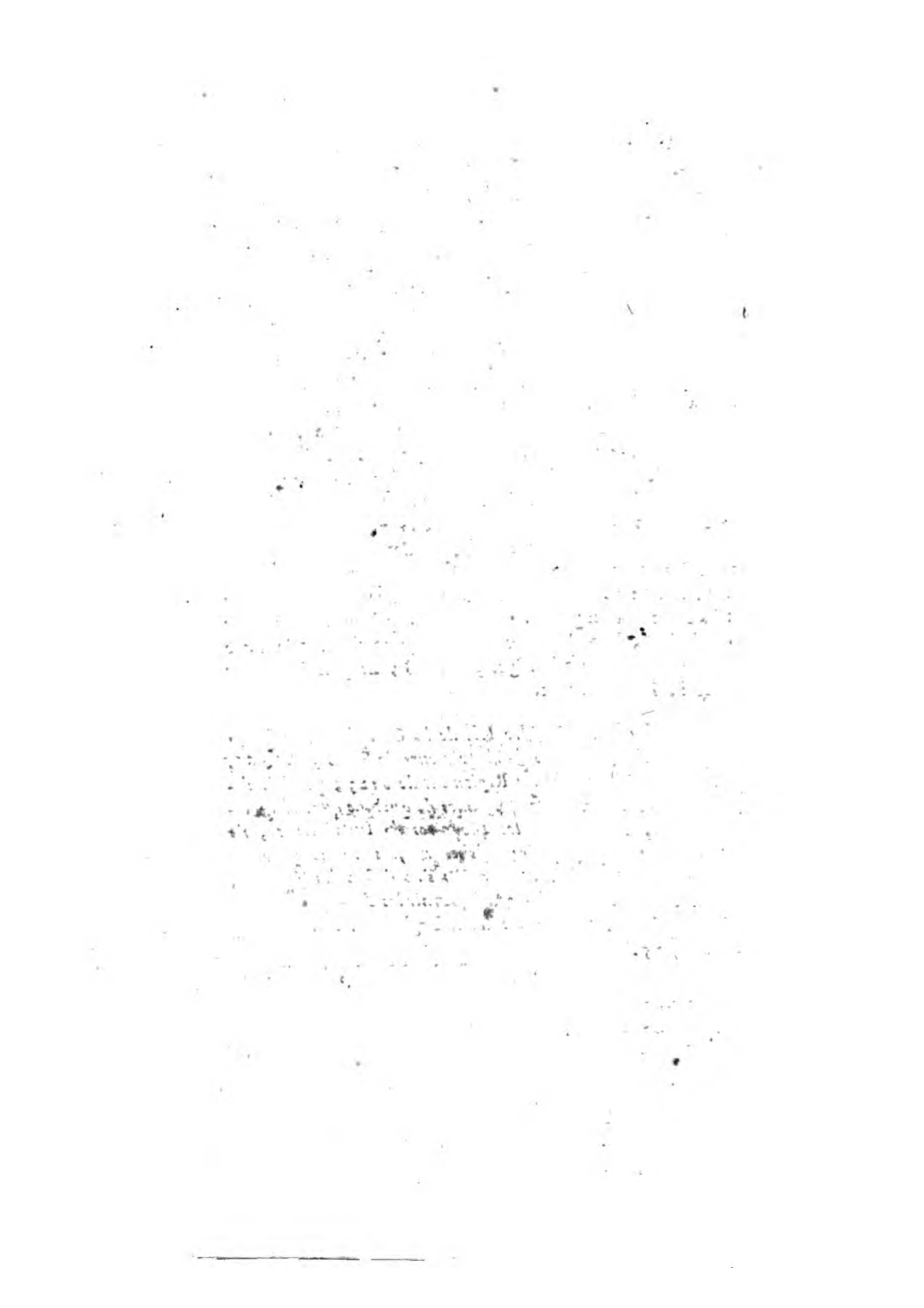

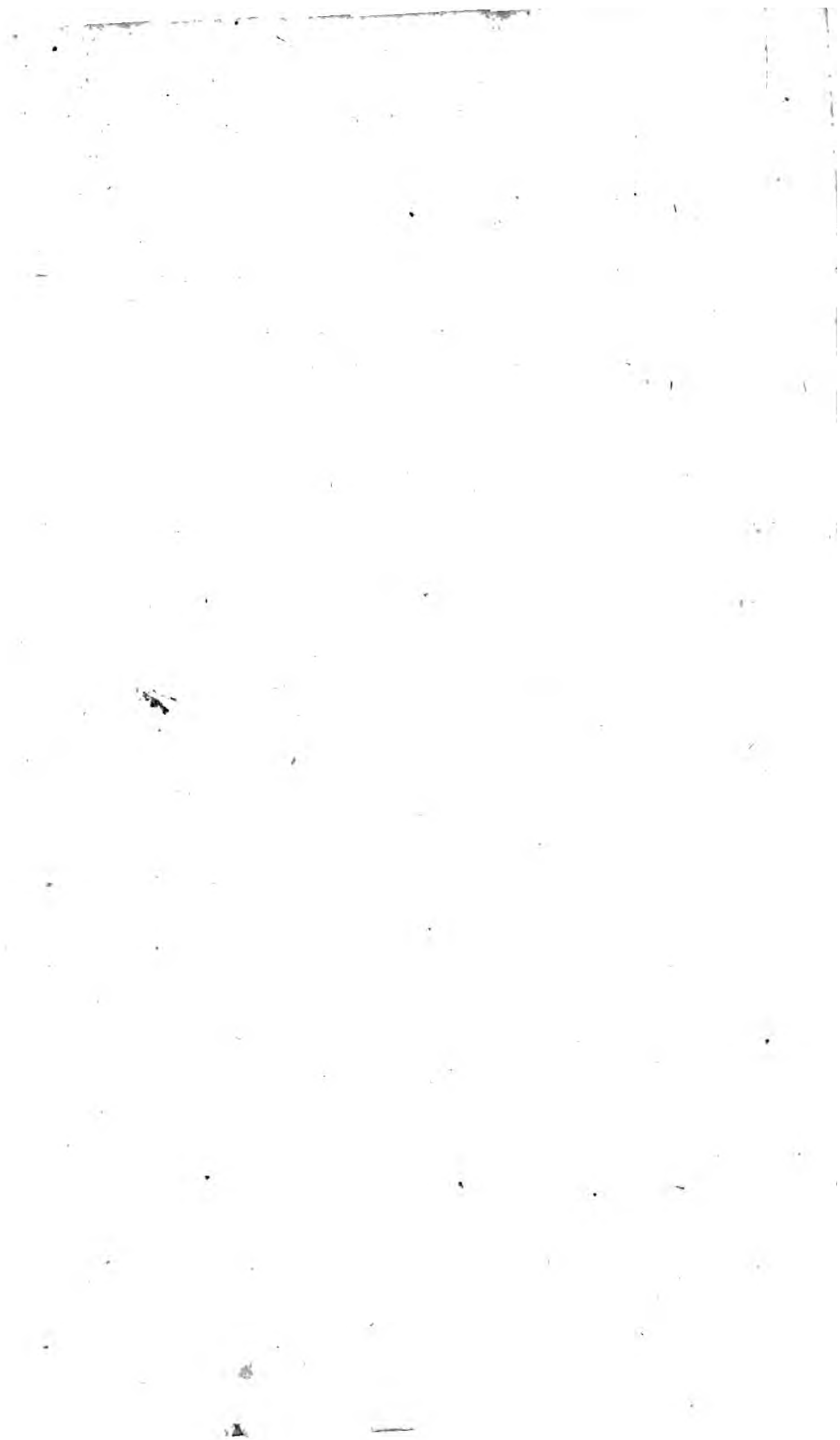

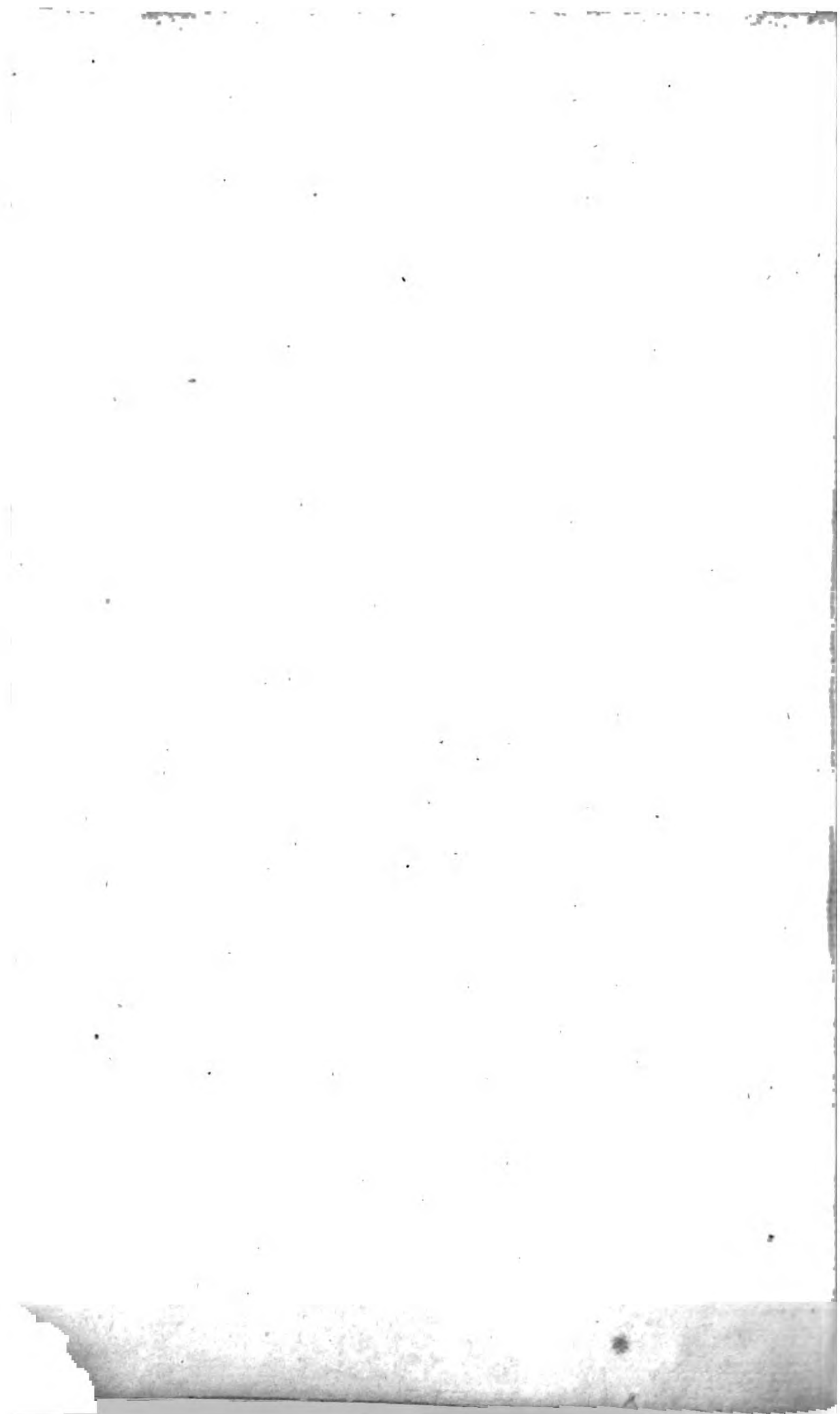

M. 2 CAY  
503351820

R65

e











