



Bodleian Libraries

UNIVERSITY OF OXFORD

This book is part of the collection held by the Bodleian Libraries and scanned by Google, Inc. for the Google Books Library Project.

For more information see:

<http://www.bodleian.ox.ac.uk/dbooks>



This work is licensed under a Creative Commons Attribution-NonCommercial-ShareAlike 2.0 UK: England & Wales (CC BY-NC-SA 2.0) licence.

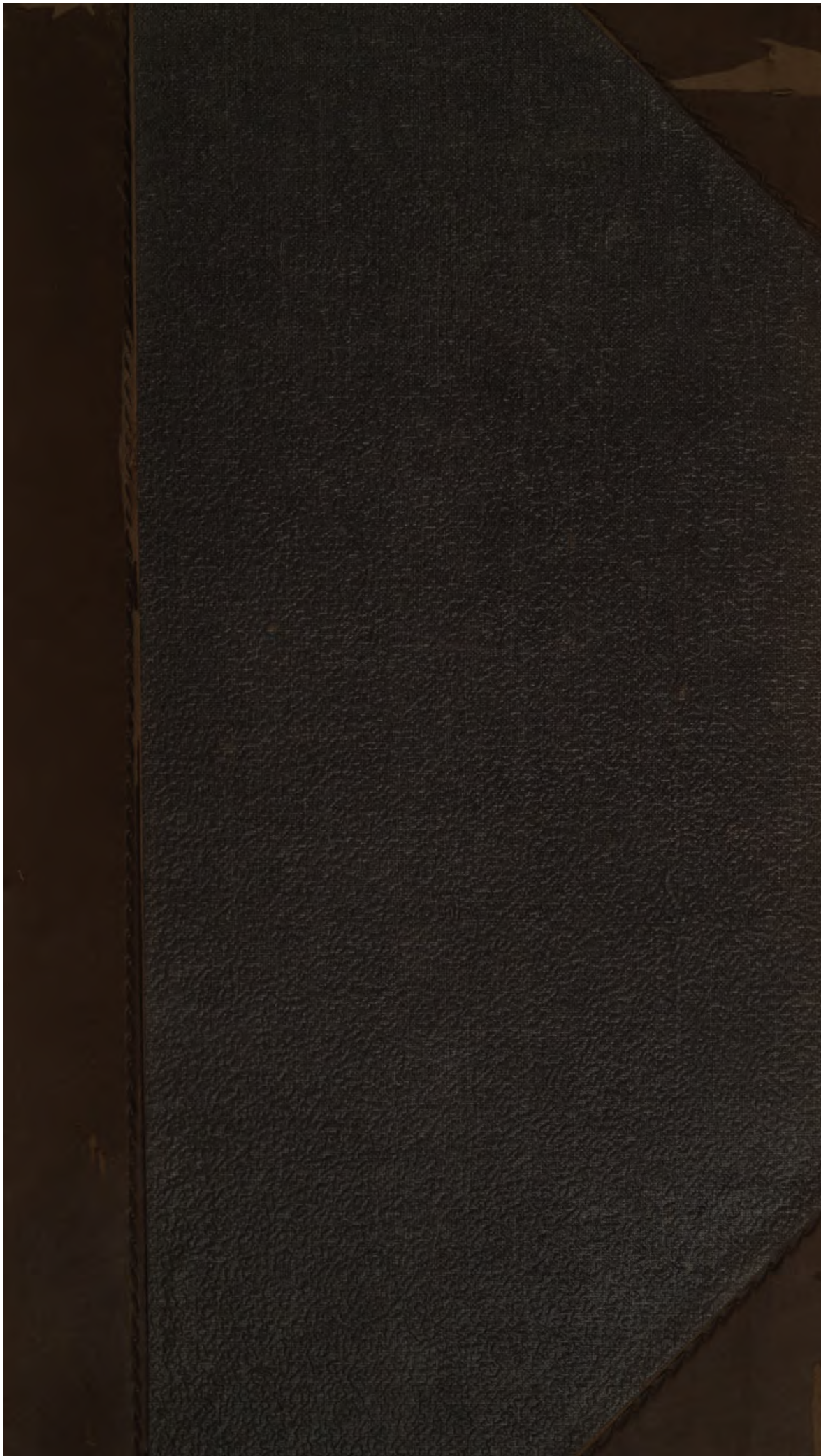



600030853P

B. 68. B. 4.

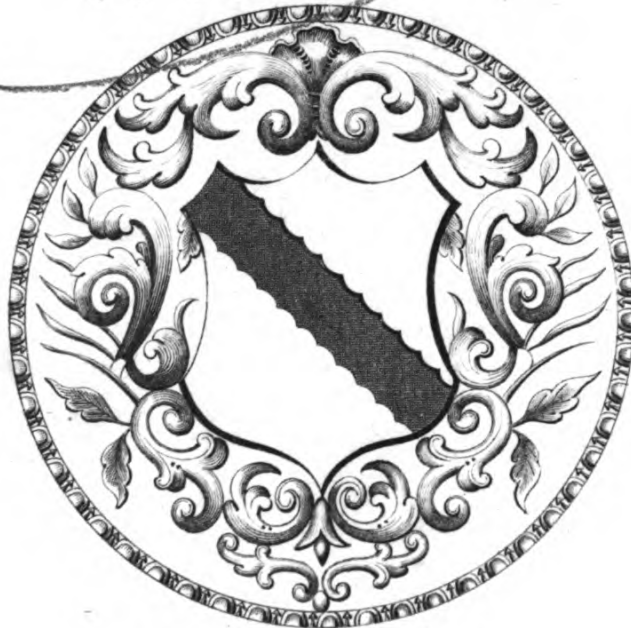

E. BIBL. RADCL.



7.4.2.3.

~~62~~

19116

e.

1. C





600030853P

Q. 68. B. 4.

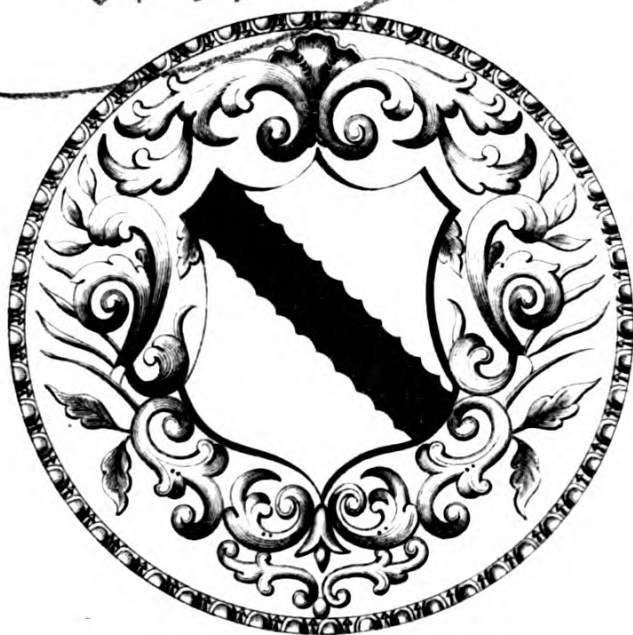

E. BIBL. RADCL.

Handwritten scribbles and numbers, including '620' and a large 'C'.

19116

e.

$\frac{21}{1}$



[The main body of the page contains extremely faint and illegible text, likely bleed-through from the reverse side of the paper. The text is too light to be transcribed accurately.]



600030853P

B. 68. B. 4.



E. BIBL. RADCL.

7. H. 2. 3.



6

19116

LAE

Y E N

I.

L E R

ESIDI,
TV

DWIG

ANO

V S C R A N T Z.

V D V

V D V



HENR. IO. NEPOM. CRANTZ

S. C. A. MAIEST. CONSILIARII, INSTITVTIONVM MED.
ET MATERIAE MEDIC. VINDOBON. PROF. PVBL. ORD.
ACAD. IMP. NAT. CVRIOS. ET SOCIET. BOTANIC.
FLORENTIN. SODALIS

INSTITVTIONES
REI HERBARIAE

IVXTA

NVTVM NATVRAE DIGESTAE

EX HABITV

T O M V S I

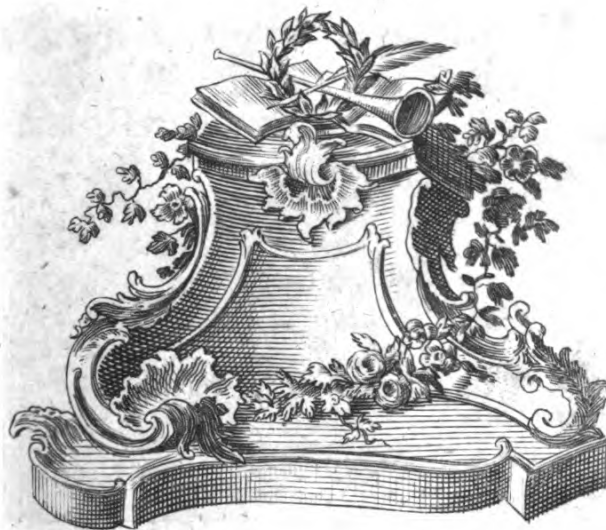

IMPENSIS IOANNIS PAVLI KRAVS

BIBLIOPOLAE VIENNENSIS

MDCCLXVI

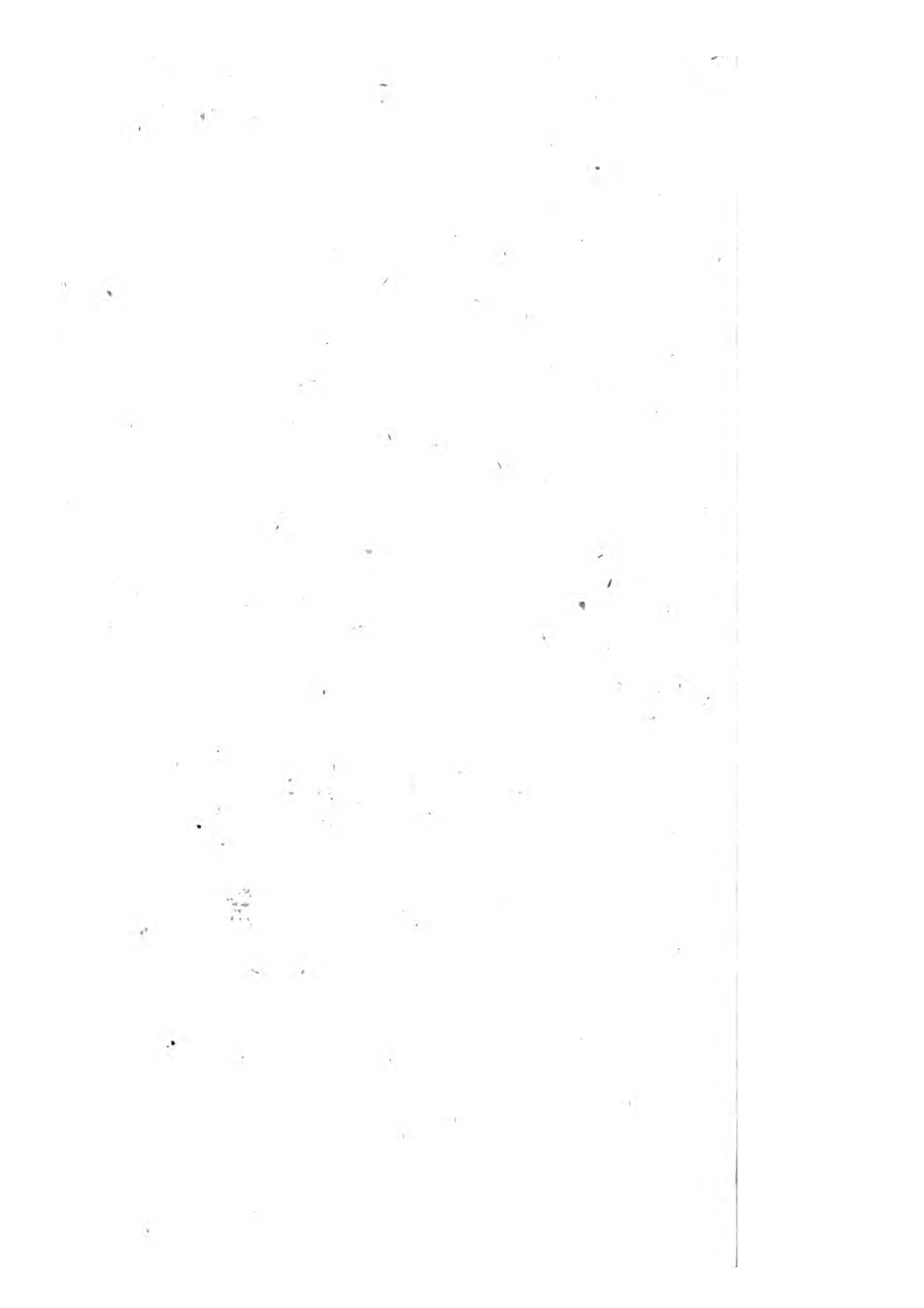



VIRIS CLARISSIMIS

ADRIANO VAN ROYEN

MED. ET BOTAN. PROF. LEYDENSI.

ALBERTO V. HALLER

SOCIET. REG. SCIENT. GÖTTING. PRAESIDI,
PLVRIM. ACAD. SODALI, IN SENATV
SVPR. BERN. CENTVMVIRO.

CHRISTIANO GÖTTL. LVDWIG

ORDINIS MEDICI IN ACAD. LIPS. DECANO
SPECTABILI. ETC.

BOTANICIS MAXIMIS



D. D.

HENRICVS CRANTZ.

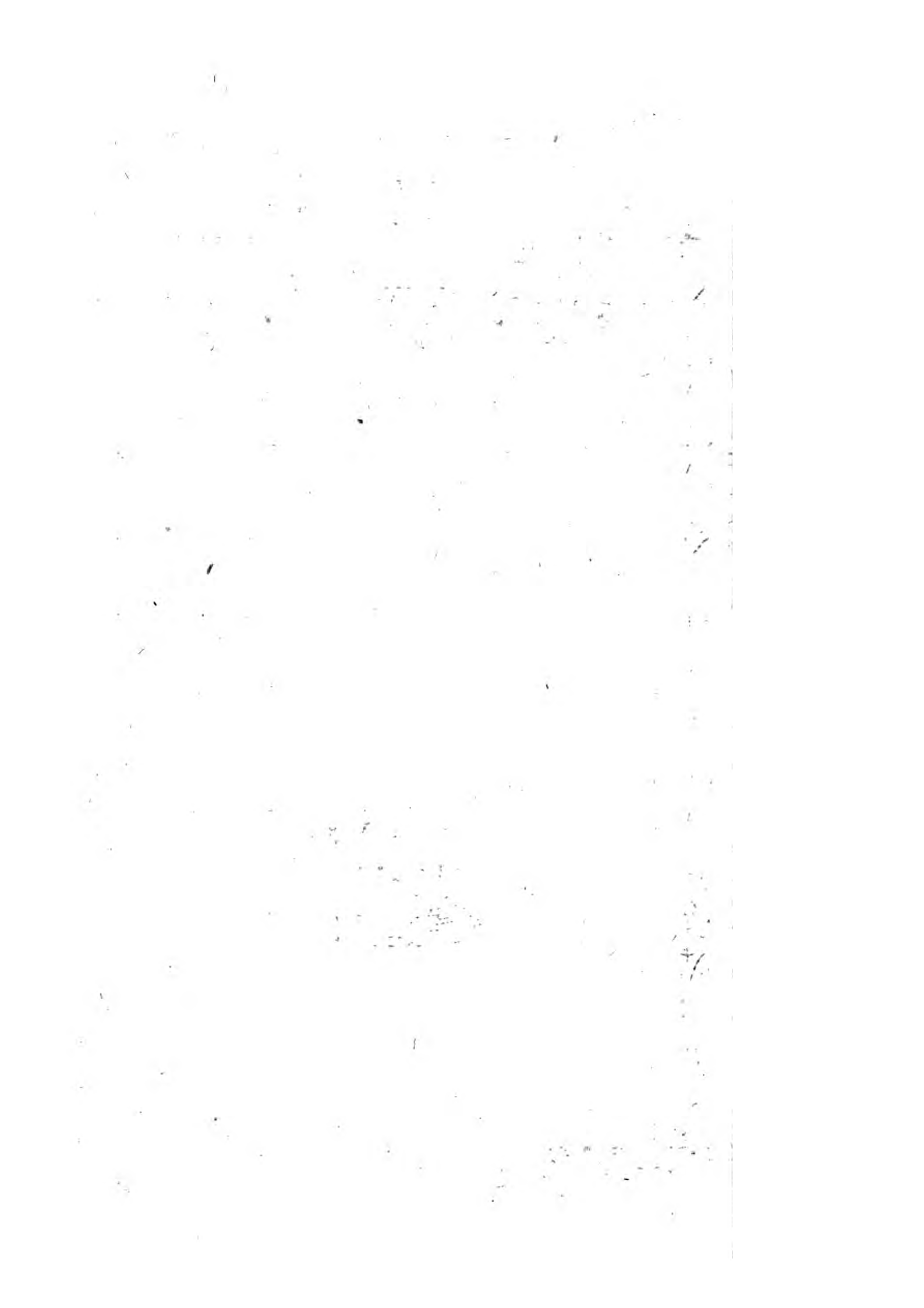



LECTORI AEQVO.



aturius systemata speculatus omnia, ex una eademque fructificationis parte, seu calyx, corolla, stamen, fructusve fuerit, nec duraturum ullum deduci, nec tolerabile aut consultae naturae congruens erui unquam posse, facile perspexi; nam quae varia de illa, quam praeserenter assumpsere, fructificatione, clarissimi et eleganter et confidenter disputant systematici, non probant, ni me demum omnia fallant, naturam in unam hanc, aut omnia sua contulisse consilia, vim, viresque, aut omnia illa effudisse signa, quibus cunctae, tantae incolarum regni vegetabilis frequentiae et multitudinis, familiae facile ordinarentur; quin contrarium luculenter demonstrent, in nonnullis stirpibus huic fructificationis parti magis, in aliis alteri constantius et significantius, dum iam priorem quasi negligit, insistere naturam, nec hodie adhuc id inventum esse Ariadnes filum, quo ex natura evolvi natura possit.

Equidem si vel in uno dato systemate per omnia constans et certus hic naturae patuisset nutus, nullo sane alio amplius opus fuisset, nec nostra aetate unum alterius systema deprimere, et aliud priori non minus aut aequivocum, aut difficile, aut natura damnatum obtrudere videremus, ut a TOVRNEFORTII, RAII, temporibus ad nostra constanter vidimus; Nec sane ingens vir RAIUS fructum derelinquere necesse habuisset, ut corollam sectaretur, aut cum Hermanniano Raianum et Tournefortianum combinasset BOERHAAVE, aut novum formasset RIVINVS, aut alia dedissent MAGNOLIVS, LINNAEVS, ut sane in nimia luce constitutum sit, neminem omnium, qui id tentarunt, hucusque satis fecisse, nec per unam fructificationis partem explicari naturam in vegetabilibus aut posse, aut velle.

Quae cum ita sibi per omnia constent, mirari subit, qui botanicorum clarissimi nonnullis argumentis callide usi, TOVRNEFORTII, RIVINIque systemata explodere ausi, ut sua non longius duratura substituerent. Nam etsi ultro nec largiar, et id, quod illi sectati, systematis fundamentum, illo priorum constantius firmitusque esse (quod tamen minime probatum est) in id omnibus etiam tacentibus iusta semper redire debet systematis omnis alteri substituendi aestimatio, ut se ipsum illico probet, et hac quam praecedenti methodo naturam
 evolvi

evolvi magis velle et posse, et in suos necessarios seu affinitatis, seu diffinitatis gradus sponte concedere species, et in formam ordinati coire exercitus, primo quasi aspectu edoceat.

Iam vero certum est, eorum nullum, quae substituta sunt, nec primo conspectu, nec ultimo examine id probasse, nec probare posse; ad quid igitur surrogata fuere? ad quid constantiorem, depressa inconstantiore, fructificationis partem anxie quaesivisse iuvat? ut per tota, quae natura inficiatur, difficillima systemata, ut dicunt crinibus traherentur, natura humano potius circumveniretur artificio, quam panderetur, et consulta argutulum botanici ingenium, non seipsam ultimo monstraret: tantae demum molis erat naturam in eo, in quo nudari debuisset, systematis negotio serviliter fictam celare, et laudis immodicae illi exiguae ingenii humani particulae creata omnia vegetabilia immolare!

Nec tamen velim inde aliquem existimare, a me quotquot existere systemata damnari, habent suam laudem singula, et naturam in nonnullis classibus, ordinibus faciliorem, licet non ubique aequae cohaerentem; sed collatis omnibus satius fuisse, illa TOURNEFORTII, RAI, RIVINI, observationibus roborare et castigare, quam stamina et pistilla tanto labore taediose eruere, absolute contendo. Si enim,

ut ipsis probatur fundamentis botanicis „figura floris certior sit, quam fructus, etiam numerus facilius aberret, quam figura, et sexualibus adeo tritus staminum et pistillorum numerus innumeris exemplis docuerit se minus valere, quam ii crediderant, nec per numerum staminum aut pistillorum arithmeticum classificari (sit venia verbo) natura velit, rem, quam per plurima adhuc deducere possem, demonstratam reor. Et si demum visum fuisset nec illud TOVRNEFORTII, nec illud RIVINI, per omnia admitti posse, cur non ex iis omnium systematum partibus, in quibus aperta fronte natura apparuit, conflatum unum est, quod saltem naturam, de qua quaerebatur, regeneraret? an non in tanta historiae naturalis luce hodie miserabile est, rerum creatarum obtrudere, quod natura vacuum sit, systema? quasi in doctrina naturae ipsa non adeo quaerenda natura esset, quam artificialis, qua per transfennam solum videatur, methodus, et magis illaborandum foret docenti artificio, quam docendis rebus? est tamen, si recte opinor, in omnium botanicorum systematum votis, unicum hocce, res ipsas cognoscere, scilicet species vegetabilium omnes iuxta naturae ordinem, quantum fieri possit, arctius ordinare, ut inde quasi ipsa duce facilius determinari possint, est etiam in omnium desideratis, methodus naturalis, quam pauci quaerunt, pauciores adhuc aut sectantur, aut perficiunt.

Vnde

Vnde vero artificialium systematum illecebrae, naturalis nausea horrorque? dicam: ea est luxuriantis ingenii nostri, ab origine, nescio an innata, aut accita labes, ut limitum in scientiis impatiens, et supplere conans, quod negat aut inspectio, aut intellectus, confestim in novam, reiecta priori, creationem pruriat, iamque coelum terramque subvertat, et per mare, per terras longe lateque debachatum, gloriae immodicum, non amplius vanam mortalium admirationem, aut ignotam nominis post fata immortalitatem, sed apotheosim impatiens anhelet. Plus una vice haec mala physica vidit, hanc pestem medicina sensit, nec remedium malo adferri potuit prius, quam captivaretur in obsequium naturae intellectus, et ad naturae vocem cogeretur systema, non ad systema naturae vox; tum brevi pulso philosophico vacui horrore, exauctoris in physica monadibus, materia CARTE-SII subtili, defervescentibus in medicina fermentationibus, oppositorum salium ebullitionibus, et tumultuariis systematicorum entium motibus, sola ea superfuit, quae naturam ex asse regeneraret, imago, et adparuit deposita artificiali larva, nihil nimis stultum fuisse, quod non aut a physico, aut a medico systematice proferretur.

Nunc vero eadem hac creandi libidine botanica hodie prurit, et ardet, nec quia tota constat remediis, et in unam medicamentorum,

quae omnia complectitur, spem, suam fiduciam collocet, aut aliorum periculo sapere potest, aut aegritudinem suam sentire; iamque egregii culpantur viri, RAIUS, MORISONVS ve, quod naturam imitantes suum ariadnes filium amittant (*Phil. Botanic.*), quasi fatius fuisset in tormentis naturam constanter detinere, quam ingenio debile ariadnes opus, semel illi subiicere? negliguntur, quod sua cum natura consilia communicent ROYENII, HALLE-RII que, dum interea una solum victrix multiplici capite lubrica, fructificationis pars, per omnes, etiam reluctante natura, classes spectanda truditur, ne vacuum ullum supersit; quasi ut olim in physica, ita hodie in botanica, timendus esset novus vacui horror botanicus! id enim sexuales omnes solum timere videntur, dum unice obiiciunt, fragmenta systematis naturalis solum existare, completum in hodiernam diem non dari, vegetabilia omnia nondum detecta esse, artificiali igitur opus esse systemate, donec naturale completum sit.

At ego hac causa, quae sola artificialibus supersit botanicis (alia enim argumenta non habent) nihil unquam audivi imbecillius, nihil hoc ingenio, quo rerum universum subiugare contendunt, levius; meretur res carptim deduci. Systema naturale in hodiernam diem completum nullum dari, nec detectas universas vegetabilium species classibus naturalibus
adhuc

adhuc ordinari posse, esse adhuc multas non cognitae, facta sunt, de quibus omnes conveniant, disputet nemo; artificiali igitur opus esse, donec naturale completum sit, consequentia est, in qua quidem sexualis philosophia sibi indulgere potest, nemo vero illi ignoscere: dum eidem criminationi et sexuales, et omne artificiale obnoxium sit, sed his non immorabor. Et, si ex eo, quod completum naturale systema nondum sit, et cognitae hucusque res naturales eo ordinari non possint, etiam plurimae nondum cognitae sint, in artificiale chaos reiici cuncta debent etiam cognita, quae aut physicae, aut medicinae manebit facies? quae esset naturalis historiae? Ergo quanquam de creatis corporibus multae pateant proprietates, quanquam multa mundi phaenomena liquido intelligantur, quia tamen non patent omnia, nec ex una causa distincte explicari possunt cognita, et in naturale systema redigi, artificiali opus est, et debet immenso labore, longa aetate, aliquantulum cognitum rerum universum terribili illo vacui horrore denuo perfundi, aut cartesianis vorticibus denuo tradi materia subtili exagitantum, ut de eo nihil intelligatur amplius; Ergo etsi multorum viscerum in nobis pateant actiones, pateant multorum motuum causae, quia tamen omnes ex uno eodemque principio naturali explicari non possunt, artificiali opus est, et debent denuo tamdiu fermentationibus, effervescentiis, archaeo, anima amphibia le-CATII
haec

haec regi, donec detectum fit! quam parum aut physicam aut medicam hi scientiam speculati, qui similia adferunt? nonne per omnia in physicis et medicina demonstratum habetur, corporum singularium ortum, naturam, vires, proprietates, ab universalibus principiis deduci non posse, sed singula quaeque sibi propria agnoscere, eaque tam varia esse, quam sunt multiplices horum formae, proin infinita, et gravitatem, magnetismum, electricum ignem, salium mordacitatem, seminum actionem, singularium denique corporum vires, uni nunquam auscultare potentiae posse, non esse unam vel manducationis, vel digestionis, vel chylicationis, vel sanguificationis causam, sed tot, quot suum symbolum in haec negotia conferre observantur; et tamen in botanica adhuc ignoratur, maritos, uxores, hermaphroditos, meretrices, castratas, illa minime entia esse posse, quorum adminiculo, spretis reliquis fructificationis partibus, tanquam concurrentibus causis, res botanica, unico edepol in historia naturali exemplo, explicari posset.

Ea demum hodie reperta est in scientia naturali post multa studia, enodandae naturae via optima, simul et certissima, qua, ut est nuda natura, protrahitur, et in omnem versatur partem, ut gratiosiori aspectu figatur, ita demum, aut ab alia, qua obscurior sit, abscindatur, aut si demum in eam inclinet, producat, nulla
unquam

unquam ingenii falacitate foedanda: non sane ea, quam plurimi hodie ingrediuntur, de inventa aliqua particula, quam ad suas ideas flectant, ultimo demum; ni sponte velit, cogant admodum gloriosi. Est quidem in priori difficilis magis, et saepe exigui foenoris, magis ingratus labor, sed est tamen probationis tenax, naturam in omni experimento regenerans, non ut in alia inficiatus, et manebunt priori natae COMPOSITAE, UMBELLIFERAE, RINGENTES, PAPILIONACEAE, COLUMNIFERAE, et aliae, constantia naturae purae fragmenta, naturales classes, dum SYNGENESIA, *Polygamia aequalis, superflua, frustranea, segregata*, aut, quod vere systematicum est, SYNGENESIA *Monogamia*, tum PENTANDRIA *Digyna*, etc. DIDYNAMIA, DIADELPHIA, MONADELPHIA, priorum systematum fata experientur, dum has hypotheses, caeteraque id genus, soli arbitrio subiecta commenta dies delebit.

Ego quidem illorum, qui ex una eademque fructificationis parte suum stabilitum se ivisse systema confidentius quam verius iactant, adeo parum proficuos censeo labores, ut non verear de novo in botanici studii incrementum, illustrium academiarum in morem, quinquaginta ducatorum aureorum praemium illi constituere, qui, non dicam hoc anno aut sequenti, sed me vivente adhuc dum (quod faxit Deus aliquan.)

aliquando liquido demonstraverit scripto, posse ex data una fructificationis per totum vegetabilium imperium constante parte, certissime, facillime, et quasi ductu naturae, omnes vegetabilium species cognosci determinarique: hinc inventum illud ariadnes filum esse, quod ex natura naturam, non ex ingenio evolvat. Neque in huius quaestionis diiudicatione me iudicem constituo, sed ROYENVUM, HALLERVM, LVDWIGIVM, Viros summos, qui pro eo, quo prosequuntur botanicam ardore, tanta animi voluptate sua publico communicabunt iudicia, quanta ego ad diem promisso respondere gestio; neque contendo, ut etiam, quae venturis detegentur saeculis species, eo absolute ordinari systemate possint, ut ipsi obscure de naturali contendunt, sed unice, ut demonstrant, hocce naturam ex natura cognosci; quodsi nemo illorum, qui artificio adeo multum tribuunt, id fecerit, quo habendum loco sit systema artificiale, ex una fructificationis eaque constantiore parte suum fundamentum exorsum, facile perspicietur, et forte ultimo deficientibus ingenii viribus apparebit, idem fuisse, versatili una fructificationis parte, quam constantiore alia sexuali, artificiale botanicum tentasse systema.

Equidem etiam ad laevius examen certum est, primo in lapide methodum sexualem laborare, dum assumptis genitalium principiis magis,

gis, quam habitui standum praecipit; est enim externa in creatis poene omnibus facies sive habitus, illa absoluta vis, illa superior potentia, quae quantocyus in similitudinis vel dissimilitudinis assensum, rebekem etiam rationem rapiat, et inter haecce agnationis stabiliat gradus, aut summae ponat metum discrepantiae, est ipse habitus, qui etiam in humana specie iudicia nostra expugnet; in hac enim, licet ex patrum liberis infuso sanguine deducatur consanguinitas, adeo promptum nobis est, vel hunc fratrem, illam huius sororem, hos huius liberos pronunciare, ex externa ut dicunt facie, aut nescio qua similitudine, ut ab hoc iudicio nobis nunquam temperemus expositi; est ipse habitus, qui in vegetabili imperio, in quo non, ut in humana specie, prolium venis concepto parentum sanguine deducitur propinquitas, omnia absolute statuatur, qui *UMBELLATAS* statim indicat, qui ab his *CAMPANACEAS* distinguat, longe *ALSINACEAS* repellat, quanquam omnes horum ordinum species in numero maritorum convenient, est ipse habitus, qui genera definiat, species compellat, quanquam aut a numero maritorum, coniugum, petalorum deflectant, quod non uno, sed multo in suis systematibus exemplo probarunt *LINNAEVS*, *RIVINVS* ve; est demum habitus, qui omnis systematis solum et infallibile criterium esse possit, et basis.

Cum

Cum enim omnis creata species, suam formam habeat, omnium specierum formae, similitudinis aut dissimilitudinis absolutam necessitatem, quam habitum vulgo botanici dicunt, debet esse hic ipse habitus, omnis systematis basis; cum iterum species genera constituent, genera ipsa classes, hae systema, species absoluta similitudinis aut dissimilitudinis necessitate conformes, aut difformes, seu quod idem est habitu convenientes, aut discrepantes, suis includi generibus specificis et classibus debent, non distrahi, aut cum aliis confundi; proin quodcunque systema iam in incunabulis specierum dilacerat habitum, naturae non solum vocem suffocat, sed etiam rationali animae vim iudicandi auferre contendit; meretur rei dignitas per plura deduci.

Ecquis de animalibus conceptum, quod pecora et feras coniungit systema, contra habitum non peccare, et naturae vocem non sufflamina, nobis etiam iudicandi potentiam non auferre asseret? dum adeo certo et feras a pecoribus habitu natura, et nos primo statim intuitu, ex eodem distinguimus; ut sapienter omnino edixerit LINNAEVS „Habitus, ut „in quadrupedibus distinguit *feras a pecoribus*, „quamvis dentes non inspicerentur, sic etiam „in plantis saepe harum ordines naturales primo intuitu manifestat, et addere, quod non recte omissum, debuisset „quamvis stamina aut „pistilla non inspicerentur. „

Et

Et iam certum est, conformitatem quandam, exactius affinitatem dixerò, esse in multis speciebus, quae ob hanc divelli, separarique non possint: proin ex iisdem principiis quodcunque systema botanicum, suis incunabulis, vi systematis, et legis eiusdem, has a se separat et dilacerat species, id habitui primo in botanica vero, et fundamentali lapidi repugnat, nec unquam subsistere valet; et hinc est, quod in hac causa, fortissimis communita testimoniis, naturam aliquando auscultans systema sexuale, absoluta habitus compulsam potentia, spretis iisdem genitalibus, *Verbenas, Valerianas, Polygona, Convallarias*, et sexcentas alias servaverit. Quamquam enim *Polygona* nonnulla essent floribus octandris, pentandris, hexandris, heptandris alia, et his adhuc aut digynis, aut semidigynis, aut trigynis, hinc in diversas classes, et distinctos ordines revocanda, maluit tamen hic naturae sese credere, et habitus decreto stare, et immortalis demum probare exemplo, non eam numeris maritorum, aut coniugum, vim esse, quae esset habitui, et harum specierum affinitatem iam primo intuitu sese manifestare, quamvis nec stamina introspicerentur, nec pistilla, aut haec demum ab his speciebus abessent omnia. Ergo ea est vis veri, ut contra naturae vocem, marium procreantium robur, mulierum concipientium, et gravidarum, et sexualium imaginatio nihil possit, et arbitrariae minutulorum dispositioni pudendorum habitus semper imperet.

b

Verum

Verum ut etiam ulterius, habitum omnis systematis verum lydium lapidem probem, ea in medium adferenda sunt omnia, quae de eo Philosophia botanica, non parum sibi contradicens, reliquit. Et primo iterum evidens est ipsa fatente §. 163. „C. BAVHINVM et veteres egregie ex habitu plantarum, divinasse earundem affinitates, ut ipsi systematici saepius deflexerint, ubi habitus recta duxerit, Quodsi verum agnovit, etiam in sexuali systemate habitui saepe magis, quam sexus negotio, ut iam ante pluribus demonstratum, stetit, cur habitum systematibus imperare non agnoscit? et in sexuali systemate habitum systemati saepe praeferebat, in Philosophia botanica semper postponens, adeo contradicentem et durum consignat in haec verba canonem? „Habitui plantarum adeo adhaerere, ut rite assumpta fructificationis principia deponantur, est stultitiam sapientiae loco quaerere.„

Quae vero et in dictis et factis sit inconsequentia, illico pateat necesse est. Vel enim a systematicis RAIO, TOVRNEFORTIO, RIVINO, LINNAEO, aliisque, recte assumpta fuere fructificationis principia, vel non? Si ab his recte fuere assumpta, an poterant stultitiam sapientiae loco quaerere? an eos, rectius habitus, quam haec principia, duceret, dum stultitia id prae sapientia non possit? hinc sapienter omnino priores systematici fecere, quod

C.

C. BAVHINI habitum negligentes deflexerint, male vero ipsi sexuales, quod in propria hypothefi maritorum et coniugum neglecto numero, habitum praetulerint, sapientiam minime sectati; si non fuere recte assumpta fructificationis in omnibus systematibus principia, ut quid tantum de illis dicitur, et contra habitum disputatur? ut finaliter id unicum verum maneat: et recte C. BAVHINVM, tum cum illo LINNAEVM, et egregie ex habitu plantarum divinasse affinitates, dum non satis firmi in suis principiis sexuales alii, saepius deflecterent, ubi tamen habitus recta duxerat: et habitum illam in quaestione quaerendam sapientiam esse, esse systema quaesitam stultitiam.

Neque sane hic sexuali, modo statum quaestionis non perdat, aut stomachandi aut regerendi est locus, systema sexuale quidem absolute habitum non damnare, quin contra, dicere ab omni botanico magnificandum esse, sed etiam in hoc modum esse debere. Quaestionis totius cardo in canone 209 vertitur, an nempe „habitu plantarum adeo adhaerere, ut rite adsumpta fructificationis principia deponantur, „non sit stultitiam sapientiae loco quaerere? „ et vice versa, an rite adsumptis fructificationis principiis adeo adhaerere, ut habitus plantarum, qui saepe harum ordines naturales primo intuitu manifestat, postponatur, sit sapientiam loco stultitiae quaerere? et per resolutionem,

an summae sit prudentiae rite assumptis fructificationis principiis, summae vero stultitiae neglectis fructificationis principiis, habitui stare? hoc enim, ni me omnia fallunt canon dixit; sed, si id dixit, tum etiam patet, quid quaesierit, aut demum invenerit.

Est vero paulo gravior canonis explicatio, et mea tum intelligentia, tum superior sapientia, qua botanicum ex eo, quod naturae secutus filium esset, vehementer criminatur, dum dicit „MORISONVS secutus naturae filium „implicat suum Ariadneum (seu systematicum „§. 156.) in nodos gordios solo gladio explicandos,, quasi tota res herbaria philosophicum esset insomnium, et sigillum naturae in natura non daretur amplius, nec esset quaerendum imposterum! Ergo non licet filium, quod botanico natura commisit, viam, quam

- - - - - volens natura recludit, ire, sed eam, quam systematicus male stravit, procedere? Quanquam vero hoc Philosophiae botanicae sit consilium, irasci ea non potest, sin minus sequar, dum exploranti naturam, maxime systematico, hoc magni VERVLAMII effatum alte animo inscriptum semper esse debere reor: „Non est „fingendum aut excogitandum, sed invenien- „dum, quid natura ferat vel faciat.,

Et demum si MORISONVS summopere erravit, quod suum Ariadneum filium, in gordios

dios nodos solo gladio explicandos, implicuit, id salvo Philosophiae botanicae maturiore iudicio, non adeo in MORISONVM naturae filium sequentem, quam in eundem hoc destitutum mea refundi sententia potest, et demonstro: Quod enim septimae LILIACEORVM classi, *Anemone*, *Dryas*, *Hydrocotile* inscribat, id omnino contra naturam fecit, cum ea in hac classe hexapetalas tricapsulares sociaverit, sicque naturalem huius classis characterem constituerit, patet eas huic non coniungendas plantas esse, quae nec utrumque characterem habent, nec habitus aliquam necessitatem: seu igitur plantae sint solum tricapsulares, non hexapetae, seu solum hexapetae, et non tricapsulares, hae utrobique classe excidunt; male igitur his *Anemone*, *Dryas*, *Hydrocotile*, inscripsit MORISONVS, sed etiam male Philosophia botanica contendit, MORISONVM has plantas ex naturae filo inscripsisse; alias enim et *Resedam*, et *Anonam*, et *Vvariam*, et alias BOEHMERI hexapetalas, eidem inferre classi, imo et *Campanulas*, *Phyteumata*, *Iasiones*, *Hyperica*, *Violas*, omnes tricapsulares, etiam inscribere debuisset, quod tamen nec MORISONVS fecit, nec natura unquam suavit. Et nunc ego non capio, qui Philosophia botanica MORISONVM, plantas nec faciem classis, nec characterem habentes, inscribentem, naturae filium secutum esse, et hoc sequendo suum Ariadneum implicasse, dicere

possit? Gravior omnino MORISONI, non naturae, error est, in quinta LEGVMINVM classe cui posteaquam papilionaceam faciem cum bivalvibus filiquis praefixisset, *Fragariam*, *Potentillam*, *Tormentillam*, *Alchimillam*, *Epimedidum* instruit, ipsa MORISONO contradicente in classis limine natura, quae solum papilionaceas cum bivalvibus filiquis puras admittebat. In classibus aliis MORISONI semper, non naturae peccatum est, licet tamen ratione *Eryngii*, de quo vide Fasciculum mearum umbellatarum stirpium, eidem obiicere nihil Philosophia botanica debuisset, cum non maiori sane iure ad umbellatas, quam acarnaceas spectet, et adhuc botanicorum convenientia suffragia exspectet planta, ut vel huic vel illi classi illata quiescat,

Quae contra habitum alia Philosophia botanica habet argumenta, pauca sunt, superest tamen unum idque latius deductum. „*Bidens* „(*cernua*) folio non dissecto T. gerit fructificationem exacte generis bidentis; at *Bidens* „(*Coreopsis bidens*) folio non dissecto, flore aureis petalis undique radiato, MORIS. gerit „fructificationem absolute *Coreopside*; et quum „*Bidens cernua* careat radio, *Coreopsis bidens* „vero instruat radio ex petalis octo sterilibus, „erit prior *Bidentis*, altera *Coreopside* generis. „Sed dubium adhuc manet, numne planta radiata (posterior) sit varietas non radiatae (*cernuae*)

„*nuae*) quodsi esset, uti verisimile videtur, non
 „licet has duas plantas separare, nec consultum
 „ducerem genera *Bidentis* et *Coreopfitis* in
 „unum commiscere, ne limites generum tan-
 „dem evanescant. Heic itaque facies et natu-
 „ra certat cum lege et arte.,, Hoc certe argu-
 mento, ut habitui male faceret, uti LIN-
 NAEVM nunquam consultum duxi, si enim
 coreopfis *bidens* sit *Bidentis cernuae*, ut videtur,
 varietas, et ideo *Bidentis* generi inferenda, ha-
 bet in illa illata specie classis stirpem, quae non
 ob vim habitus sed simplicis varietatis, naturam
 monstret heic cum lege et arte pugnantem, il-
 leic syngenesiae Polygamiae aequali iridentem
 constanter, dum exhibet in radio petala octo
 sterilia; ut idem hoc argumentum propriam
 classem, quam habitum, vehementius con-
 vellat.

At ego nec *Coreopfidis*, nec *Bidentis*, adeo
 distincta apud LINNAEVM genera invenio,
 licet etiam illud *Bidentis* SYNGENESIAE *Po-
 lygamiae aequali*, *Coreopfidis* SYNGENESIAE
Polygamiae frustraneae inscripserit. Et primo
 quidem quoad classem: sunt nonnullis *Biden-
 tis* speciebus feminae nudae in ambitu, ut *Co-
 reopfidi*, praeter alias docet id *Bidens bipinnata*
 radiantibus et sterilibus flosculis instructa, ergo
 male distinguuntur classe. Secundo, quod ge-
 nus spectat, calycem imbricatum *Bidentes* ha-
 bere debent, erectum, polyphyllum, basi ra-

diis patentibus cinctum Coreopsides; et tamen Coreopsis *verticillata*, *coronata*, *reptans*, *tripteris*, calyces habent calyculo patulo Bidentis, ipso etiam fatente LINNAEO; tum receptaculum paleaceum adeo bene Bidentes, ac Coreopsides possident, superest igitur solus bicornis pappus in *Coreopside*, et aristis erectis scabris instructus in *Bidente*, sed nonne et in *Coreopside reptante* aristatus est? nec ad pappum respexit LINNAEVS, aut dum Coreopsidem *bidentem* Coreopsidi inscripsit dubius, aut dum eam ad genus Bidentis reducendam innuit „si observationibus evincatur „hanc Bidentis *cernuae* solam esse varietatem, nec huic adeo magnam inesse vim putavit, cum ex *Bidente atriplicifolia*, licet eadem semina gereret mutica, et receptaculum conicum, novum genus non constituit, et maluerit species aristatas muticis iungere, ergo etiam male distinguuntur quoad genus. Atqui tamen hoc dat exemplum Philosophia botanica, ut commonet, non adeo habitui, quam rite assumptis fructificationis partibus standum esse, hoc inquam profert exemplum, in quo heic SYNGENESIA *Polygamia aequalis*, pugnat cum SYNGENESIA *Polygamia frustranea*, heic *Bidentis* cum *Coreopsidis* genere, verbo classes cum classibus, genera cum generibus certant, et natura cum systemate, nec arte nec lege cohaerente, nec distinguente a *Verbesina Bidentes*. Nam et *Verbesinae* multae calycem Bidentis habent, habent et nonnullae semina aristata, et flosculos
pau-

paucos, ut *Bidentes*, quos et *Eupatoriophilacrum* VAILL. tum *Verbesinae*, tum *Bidenti* conveniens, et utrumque genus coniungens, possidet.

Cur vero consultum non sit genera contrahere, quae limites nullos certos habent, ipsa viderit! Ego vero putem, cum ex principiis sexualium, genera haec tria, *Bidens*, *Verbesina*, *Coreopsis* limites non habeant, tum ex iisdem coniungenda esse, tum vi canonis 173. „Si nota generi singularis etiam in genere affini reperiatur, ne idem genus in plura, quam natura dicat, separetur, cavendum.„ Vtique contrahere potuit in *Myrti suzygii* apetalis, et *Myrti brasilianae* petalodis, speciebus, in *Cleomis Tetradyndamiae filiquosae*, *Cleomis gynandrae*, *Cleomis polyandrae*, *Cleomis hexandrae*, *Cleomis dodecandrae* et *icosandrae* speciebus, et si credant sexuales aut Philosophi botanici, illos stultitiam sapientiae loco quaerere, qui habitui plantarum adeo adhaerent, ut rite assumpta fructificationis principia negligant, exemplo *Bidentis*, quid bene se consecutos putant exemplo *Cleomis*, dum huius generis stirpes per omnes fere sexualium traductas classes et quinque, si non sex actu inscribendas, in solam TETRADYNAMIAM filiquosam, depositis fructificationis recte assumptis principiis, nulla alia quam solius habitus compulsi ratione, cogunt? an demum non clare perspicient, habitum eam in vegetabilibus summam vim esse, quae spe-

cies in genera colligat, genera in ordines compellat, et his competens omnibus nomen indat, habitum solum esse, qui RIVINI, KNAVTII, LINNAEI, ut alia taceam, confuderit systemata, qui effecerit, ut RIVINVS, KNAVTIVS genera etiam naturalia distrahere necesse haberent, ne in classe regularium irregulares, in irregularium aut monopetalorum classe et regulares et dipetalas, tripetalas species relinquerent, ut inde Philosophia botanica animadvertere debuerit in haec, gravi omnino censura: „mitto genera *Ruppiana* non „definita, *Knautiana* et aliorum, quibus suffe- „cerit bene velle „ habitum semper esse, qui et genera *Linnaeana* multa sugillet, haec distra- cta, illa nimium confusa, et nota classica de- stituta, et in quibus, si habitus potentiam de- mas, et fructificationis rite assumptis stes prin- cipiis, nihil inesse intelligas, praeter bene velle, *Cleomis* et sexcentarum aliarum exemplo.

Neque tamen post omnia dissimulandum est, *Bidentis* a Philosophia botanica adductum argumentum, data nempe hypothese, *Biden- tem Coreopsin* varietatem esse *Bidentis cernuae*, habitum impugnare; impugnat certe in non- nullorum systematibus, dum *Bidentem* radiatam, et nudam, in una eademque classe pro- ducit contra classem clamantem; Verum prae- terquam quod nec id adhuc demonstratum sit, etiam aliorum assumptas classes non offendat, certum

certum tamen est, difficultatem in rebus creatis poene omnibus obvenire ineluctabilem, ubi convenientia perfecte externa facie corpora cum aliis confluere incipiunt, et affinitatis, cum distinctis caeterum, gradus committere; huius difficultatis probe gnarus BOEHMERVS, tum *Bidentem*, tum *Coreopfidem* compositis mixtis includit,

Hunc ergo modum, hunc habitus ex uno corpore in aliud defluxum et transitum, hanc demum similitudinis inter duo corpora primo distincta commissuram speculari, dignum fuisset maximo botanico pensum, nec ullus LINNAEO melius absolvere potuisset, utpote qui tanta vidit; et utinam in toto vegetabili regno nunquam patuissent, vel mariti, vel uxores, ut in CRYPTO GAMIA non patent, iam dudum in suos certos et fixos ordines, omnia vegetabilia, ut CRYPTO GAMIAE stirpes, ordinata essent! at mirum! ne ipsius quidem habitus limites noti sunt, nec potentior etiam in illo gradus definitus est. Vidi cum admiratione saepius Cucubalum *bacciferum* inique admodum Cucubalorum L. generi inscriptum, cum baccifer sit, nec capsulam trilocularem habeat, a MORISONO scandentibus et bacciferis, a RAIO, KNAVTIO, HERMANNO, BOERHAAVIO bacciferis, a TOVRNEFORTIO, ROYENO, LINNAEO, ZINNIO caryophyllaeis illatum plantis: Iterum Cheli-

Chelidonium corniculatum aut Glaucium L. (quanquam male Chelidonii generi a LINNAEO illata sint Glaucia, cum filiquas biloculares, non uniloculares, ut linnaeanum genus exigit, habent) a MORISONO filiquosis tetrapetalis, quibus inferere HERMANNVS nolens, male unicapsularibus bivalvibus inscripsit, a BOERHAAVIO filiquosis quidem tetrapetalis, sed non cruciformibus, ut a MORISONO factum, illata esse; RIVINVM classi 4. regularium tetrapetalorum, ordini quinto pericarpio bicapsulari longiore, cum cruciformibus Glaucium, ordini vero quarto pericarpio unicapsulari Chelidonium maius; RVPPIVM RIVINI pulchram divisionem denuo confundentem, et Glaucium, et Chelidonium maius, in classem quidem eandem, sed quartum ordinem capsula simplici gaudentium intrufisse: Rivinianam methodum secutum esse LVDWIGIVM: TOVRNEFORTIVM cruciformes fecisse has species filiqua bicapsulari gaudentes, LINNAEVM Polyandriis inscripsisse cum Christophoriana: HALLERVM Polystemonibus multifiliquis cum eadem: ZINNIVM Polystemonibus Rhoeadibus cum eadem, quod etiam iam in fragmento XXX. methodi naturalis fecerat LINNAEVS; dari adhuc alia exempla possent, et dici de *Hypecoo*, *Cleome* aliis.

Iam certum est ex habitu omnes statuisse, sed non aequè certum est, quis gradum illum
poten-

potentioris habitus, cum in prima stirpe non obscuri tres sint, et in aliis etiam plures, sit affectus; *Chelidonium* enim a *Glaucio*, recte genere distinguitur, utriusque tamen flores potius sunt *Papaveris*, quam *Raphani*, et filiquae *Raphani* potius, quam *Papaveris*, licet adhuc eaedem inter se distinctae sint. Vbi igitur potentioris habitus gradus? nam etsi in placentatione, radicatione, ramificatione, intorsione, gemmatione, foliatione, stipulatione, pubescentia, glandulatione, lactescentia, inflorescentia, aliisque habitum nonnulli fundaverint, etiam ad omnes fructificationis partes alii extenderint, et ex his omnibus ordines naturales fecerint, in qua demum re, aut fortior, aut esset imbecillior, nemo definivit, et huius quidem causae summam aliquando rationem habebō, quod, etiamsi non adeo certo fieri possit in prima hac editione, fore tamen spero, ut in sequentibus habeatur evidentior, et recte iam HALLERVS monuit in sincera immortalis operis praefatione, „affinitates naturales sibi non simplices videri, et „ab uno genere ad alia multa ex diversis notis perinde posse legitime transiri, quod monitum non satis illis inculcari potest, qui naturales ordines quaerunt.

Et etiamnum verum est, habitum in aliis confluere, et ex florum vel infundibuliformium, vel campaniformium, vel rotatorum, non satis nec in suis definitionibus, nec in suis exemplis, distin-

distinctis figuris desumptum, ut convincenter DILLENIVS contra TOVRNEFORTIVM probavit, fallere plurimum posse, magna igitur in his prudentia opus esse, nec integrum ex his figuris systema unquam, sed solum magis cohaerentes aliquot classes, iam a plerisque botanicis civitate donatas, statui posse.

Ex quibus quidem omnibus manifestum esse putem I. ex una sola fructificationis parte, seu calyx, seu corolla, seu stamen tubave fuerit, aut etiam ipse fructus, aut semen, filum ariadneum deduci non posse, et quod systematico revelavit botanico Numen, vel ex calyce spreto corolla, vel corolla spreto calyce, vel demum ex difficiliter patentibus staminibus et tubis, aliis neglectis ariadneum ducendum opus esse? dum statim tamen in limine operationum illi aqua haeret, et iam calycem relinquit, ut corollam consideret, et vice versa; iam stet staminibus iam eadem negligat, etiam vituperet, corollam, alia, quarum considerationem rerum sibi non praescripserat, iam contemplan, suscepti immemor sexualis principii, cuius rei in Valerianis, Convallariis, etc. in systemate LINNAEI convictio. Neque in tanta rerum physicarum, et historiae naturalis luce, ea etiam tempora esse, ubi ex una fructificationis parte omnia deduci debeant, dum videmus et arduas, et faciles naturae operationes, ex diversis causis explicari: siderum motum,
mon-

montium, terrarum cohaesionem, aquarum circuitum, vegetabilium vegetationem, animalium incrementum, incrementum omnium corporum digestiones, vel in propriam suam naturam, aliarum substantiarum conversiones, uni non auscultare causae posse, nec hodie adeo fatuum amplius esse posse philosophum, qui aut vacuo, aut materia subtili CARTESII omnia velit regi systematice et cohaerenter; fructificationis igitur nullam notam spernendam esse, sed eam demum assumendam, quae in dato habitu constantior sit, ut inde classis naturalis formari possit.

II. Recte omnino in Philosophia sexuali statui primum et ultimum in botanica desideratum, methodum naturalem esse, seu methodum naturalem ultimum haberi botanices finem, hoc vero ab ea inique assumi, eo usque ingenioso circumveniendam artificio botanicam omnem methodum esse, donec omnes classes naturales detectae sint; id quidem nec physicum nec videri philosophicum, nec vulvas umbellam facere, aut hanc membra virilia constituere; in graminum, aliarumve a natura ingeneratum habentium characterem, classium denominatione, de his nunquam quaeri, et inveniatur hodie gramen staminibus 4, 5, 6, 7, 8, et pluribus si velis instructum, an minus esset gramen? aequior Philosophia botanica est, quam ut negare possit. Ecquis quam illa melius

lius novit, res naturales bene multas proprio privilegio ita munitas esse, ut id a toto eruditorum orbe conculcari non possit? iudicem itaque illam provoco, tum in hac *VMBELLATARVM*, tum in illa *GRAMINVM* causa, in qua quidem hos, contra illud privilegium, quo *GRAMINA* natura munivit, toto ut dicunt coelo errasse deprehendere debet, qui *Antoxanthum* a tota graminea gente divulsum *Salviis*, *Piperibus* que iunxere, et *Gramina* medio inter *Commelinas*, *Wachendorfias*, et *Montias*, et *Proserpinacas* ordine sedentia, et cum his uni classi inscripta proposuere, quasi privilegium, quod natura *GRAMINIBVS* impressit, in *Antoxantho* nullum esset, esset in *Commelinis*, *Wachendorfiis*, *Montiis*, *Proserpinacis* evidenter summum! pronunciet demum *LINNAEVVS*! an in exclusivo *GRAMINVM* privilegio, ipsum privilegium prius, aut membrum virile, aut vulva quaerenda? Gramina absque his rustici noscunt, nec crederem, monstratum gramen cum *Proserpinaca* ullum, vi naturae inditi privilegii compositurum; atqui tamen id solum convincens est, „Res naturales hoc ita munitas esse, ut, quem- „admodum errores in his commissi a nullo de- „fendi, ita nec veritates observationibus inni- „xae a toto eruditorum orbe conculcari pos- „sint; et in hac causa iudices merito posse pro- „vocari feros nepotes.„

Sed etiam eam, quae naturae sit, causam deseram, aliumque substituam, qui haec ad as-
sem

sem exegit, virum, nec est cur sexuales, aut Florae ex herbarii incubatu auctores, mihi vel male velint, vel faciant, dum solum naturae privilegium, habitum defendo, vegetabilium pudenda saepe negligo, et sexuali placito non accedo. Et nunc demum categorice, aut categorematice (prout placet) botanicus respondeat, me etiam tacente, sexualibus Philosophus, quo in errore, quibusve in tenebris ii versentur, qui de genitalibus vegetabilium nimium solliciti, hanc de maritis, uxoribus, castratis, imperforatis, meretricibus, ut recte assumptis fructificationis principiis, et habitu certioribus, alte animo imbibere opinionem, respondeat, inquam, iis LINNAEVS, ut ad idem praedicamentum VMBELLIFERAE pertineant omnes, et illi tamen plantas polygamas ipsis, hybridas aliis dictas, quae sane ad VMBELLIFERAS pentandras non spectant, per catachresim seu abusum Vmbelliferis pentandris digynis inscribere necesse habent, cum distrahere divellereque VMBELLIFERAS non posse se, clare perspiciunt. Nolite mihi ob vim argumenti irasci sexuales! de statu causae ipse ad iudices LINNAEVS refert, VMBELLATAS stirpes constanti, quae a mundi incunabulis ad nostra usque tempora sese nunquam mentita sit agnatione propinquitateque iunctas esse: agnationem hanc in omnium harum plantarum umbraculis, pedunculis omnibus, uno eodemque centro exeuntibus, nec pedicellis vage prodeuntibus,

c

inter-

interruptis, fundari: Iam non interesse quibus exornentur umbracula flosculis, seu diandris, seu triandris, seu pentandris, aut demum ut revera instruuntur monoclinis aut diclinis, his enim etiam datis aut non concessis, umbracula semper umbracula esse, et plantam umbraculo instructam umbelliferam: ultimo demum addens, et totius naturae, etiam omnium hodie viventium botanicorum consensu *Astrantias, Caucalides, Arthedias, Oenanthes, Scandices, Bubleurorum, Selinorum, Laserpitiorumque* ordini inscribendas esse, quanquam priores polygamae sint, posteriores solum hermaphroditae: proin non posse amplius divisum calere iudicium, hoc enim a subfelliis in rostra delato, eos causam constanter amissuros, qui contra habitum pugnantes, delusis stant genitalibus; se ipsum, licet multum daret polygamis, multum etiam hermaphoditis floribus, et multa et difficili et artificiosa arte distingueret, nunquam tamen ausum **VMBELLATA**s divellere ob sexum species. Ergo nunc LINNAEO sexuales assurgant, non mihi, qui de argumentis non quidquam suggesti, sed Naturae et LINNAEO omnia comisi; qui hunc solum secutus fui, de quo iam HALLE-RVS monuerat „habitum quidem ex legibus „a LINNAEO excludi, in praxi vero ubique „que ab eodem revocari, suisque legibus longe praeferrri „quodsi etiam meam in hac causa interposuissem sententiam, ne ideo odium meruissem; an non mihi licebit, eas bene multas

tas, quas inutiliter in stamina et tubas impendi horas, miserari?

III. Habitum, quem externam dicimus faciem, solum et certissimum esse omnes Methodi, criterium, et systema coniunctas habitu species, aut genera, dirimens, in primo lapide ruere, esse enim naturam, quae vegetabilibus habitum ingeneret, non artem, et in rerum creaturarum enumeratione et ordinatione naturae, non arti standum esse: nec haberi aliam huius rei evidentiosem iterum, quam in naturalibus classibus probationem, cum eas, quas aut VERTICILLATAS aut VMBELLATAS, botanici dicunt stirpes, ex habitu dicant: Habitum igitur illud adeo evidens, quo natura affines, et congeneres ligare plantas voluit, et quo ipsae hae plantae munitae perstant, sigillum aut privilegium esse „ut quemadmodum errores in „hoc commissi, a nullo defendi, ita nec veritates in eo perspectae a toto sexualium coetu „conculcari possint, Verum enim vero, quamquam habitus naturae sigillum sit, etiam ea in regno vegetabili summa potentia, quae in similitudinis aut dissimilitudinis inter plantas statuendae assensum totam etiam mentem quantocyus necessitet, accidit tamen saepe, ut ex non recte percepto habitu erremus, errorem sane non adeo habitui, quam iudicio nostro proprium; sive enim etiam concedam, in rerum creaturarum multitudine et frequentia, corpora nonnulla caeterum etiam distinctissima

natura, externa tamen facie simillima esse, et inde habitum nos facillime decipere valere, etiam mihi, hanc, levitatis iudicii et neglecti examinis potio-rem esse, quam habitus culpam, concedi debet. Et nunc quam alias etiam multo facilior, hanc originalem habitus potius, quam iudicii labem esse, quod tamen ne postulari quidem, minus adhuc evinci potest, ambabus largiar manibus, non hilum inde sexuales, qui contra habitum pugnant, proficiunt. Habitus enim etsi summa potentia sit, ea non adeo vaga aut exlex statui potest, ut nulli rei obnoxia sit, habet et suas, quibus regatur habitus leges, sua habet, quibus confirmetur privilegia; et huius quidem rei quamquam plurima sit per classes naturales probatio, de solis UMBELLATIS adducam argumentum. *Spiraeae* multae species, umbracula habent, quae tamen umbelliferae non vocentur, habet et umbraculum *Cornus*, ipsa tamen inter umbellatas non numeratur. *Solandra* umbellata quidem inter monoecias relata est; *Selina*, *Laserpitia*, umbracula habent et umbelliferae sunt, cum igitur et in *Spiraeae* speciebus et in *Corno*, et in *Solandra*, et in *Selinis*, *Laserpitiis*que sit umbellatarum habitus stirpium, is in experimentis umbellatarum inspiciendus est, et in suis privilegiis spectandus. Sed en! ut et *Spiraea*, et *Solandra*, et *Cornus*, examine instituto, corolla pentapetala, et seminibus duobus carentes, a stricte umbellatis abscedant plantis, dum *Selina*, et *Laserpitia* his aeter-

aeterno coniuncta vinculo manent, quia umbellatarum harum habitus suis in legibus et privilegiis confirmatur, in seminibus nempe sub singulo flosculo pentapetalo duobus. Ex adverso *Eryngium* leges et privilegia umbelliferarum habet stirpium, ipsum tamen proprie umbellatum non est. An *Eryngium* umbellatis accensendum? gratia potest, iure non potest: ut enim umbellata dicatur, primo sigillum a natura generaliter omnibus impressum, habitum, semper habere debet, dein iuxta suas leges et privilegia hic habitus iudicari: *Spiraeae* posterius deest, *Eryngio* primum, neutrum seorsim stricte decretorium, licet utrumque concurrat, alias et *Valerianae* essent umbellatae, et *Thalietra*, ut voluit MORISONVS, nam et umbracula fere habent, privilegia non habent; ut evidens sit, absolutum, quem antea semper innui habitum, seu eum, qui suis legibus, privilegiisque confirmatus sit, indissolubilem esse, et infallibilem, et omni systemati imperare, vagum illum vero, qui universam specierum omnium notam, criteriumque commune non sustineat, fallere posse: Vnicum ergo et ultimum in Botanica quaesitum esse, absoluti habitus elaborationem.

* * *

Quod meae dispositionem regni vegetabilis methodi concernit, ea talis est, ut quae vegetantia corpora inconspicue florent, primo posita loco sint. CRYPTANTHARVM nomi-

ne, vide TOVR. Filices T. 310, sequentes Muscos T. 326, Algas T. 325, MICHELII nova genera. Fungos TOVR. T. 327. Et haec quidem Cryptantharum classis, licet a diversis botanicis diversis insignita nominibus sit, omnibus tamen obfirmata est et accepta, non obscuro edepol exemplo, tum demum, ubi nihil vident, unanimes esse botanicos, et concordia in classibus systemata.

Quanquam vero in conspicuae ea gerat nomen florescentiae, quoniam tamen ex inconspicuis conspicuas insensibiliter natura producit, quas solus habitus et nullum aliud fructificationis principium, aut alia potentia, cum inconspicuis combinet et uniat, non obscure patet, et inconspicuarum conceptum haud adeo strictum esse posse, et primum omnis systematis botanici fundamentum habitum esse debere, et recte in secunda classe conspicuae florescentiae eas congregari familias, quae cum priori aliquam agnationem necessitatemque habeant. Caeterum recepto iam more hanc Classem divisi I. in Filices. II. Muscos. III. Algas. IV. Fungos. Subdivisiones LINNAEANAЕ sunt.

Iam autem naturae nutum scrupulosius secutus, non alias conspicuae florescentiae stirpes, cum illis inconspicuae maiorem invenio habere affinitatem, quam *incompletas* vulgo dictas plantas, in quas natura quasi defluit, et ex priori inclinata propendet, ut haec merito prima a priori statuatur INCOMPLETARVM classis.

Dico

Dico autem incompletas eas, quae vel corolla, vel staminibus, vel pistillo carent stirpes; unde etiam primario ordine vel in apetalas corolla carentes, vide TOVRN. iconem Afari T. 286. vel viduas, aut stamine, aut pistillo destitutas, vide TOVRN. icones Ricini T. 307. Vrticae 308. divido; priores iterum ex numero staminum non optime subdividens, posteriores autem ex ea constanti in nonnullis observata lege, qua una eademque stirps in diversis floribus stamina aut pistillum gerat, quae ob id monophyta, etiam monoica, aut in duobus individuis eadem possideat, quae inde diphyta aut dioica dicatur.

His iam ita constitutis ignorari non debet, et apetalorum nonnullas species petalodes esse, et viduarum non paucas maritatas completasque, has naturae transitiones, has insensibiles diversarum etiam primo aspectu familiarum commissuras, hic, ut in praecedenti classe, et sequentibus fere omnibus perceptas esse, et in singula classe systematicum ordinans ingenium a natura, ni demum se huic credat, ludi confundique, ut igitur a nobis naturam arcte sequentibus apetalorum et viduarum primaria subdivisio, in habitus simplicis et affinis plantas ideo facta sit, quod habitus in iunctis naturae familiis et per affinitatem a se immediate defluentibus semper imperet, nec contra hunc ullum fructificationis principium, ni demum in eiusdem habitus criterium assumptum fuerit, quidpiam possit.

Quanquam vero et haec ita ex naturae pateant nutu, est tamen incompleti tam per se, quam per deciditiam, aut deliquescentis floris illustrandus magis conceptus, ne dubio sub sensu unquam accipiatur. Et primo sub incompletis deliquescentibus, sive habitus affinis plantis etiam omnes eae contineri debent stirpes, quae quanquam per se perfectis instructae sint floribus, et inde alteri classi inferendae, tamen cum imperfectis aliis adeo magnam habent affinitatem, ut ab his separari non possint; meretur res *Atriplicis* et *Chenopodii* exemplo illustrari: si enim ex observatione Cl. LINNAEI *Atriplex* absque flore femineo fit *Chenopodium*, et *Chenopodium* cum flore eiusmodi femineo fit *Atriplex*, inde summa affinitas chenopodii et atriplicis pateat observante eodem clarissimo viro, an potest ullo naturae aut consilio a chenopodio separari atriplex, aut consensu in duo genera distrahi? quare sexus genera non facit, docentibus ex eadem Clarissimis Viris HALLERO, BOEHMERO. Tum secundo, non fas est in uno eodemque genere, florem per deciditiam incompletum eum credere, qui ratione numeri alicuius fructificationis partis cum sociis variet, ut dum in uno eodemque genere duae tresve uxores habentur, aut modo quatuor, modo octo, ut in *Riviniis* mariti, licet tamen ipsae *Rivinae* per alias legitimas rationes incompletae apetalae habeantur. Tertio demum neque ea incompletis adnumerari debent genera,

genera, quae ab aliqua fructificationis parte defectentem unam in sua familia complectuntur speciem, dum pleraeque aliae tamen completae sint, ut in *Valeriana*, *Phyllica*, *Lychnide*, *Phytolacca*, aliis etiam apetalis probatio, praeterquam quod enim raro id Cl. LINNAEVS, molitus, et in his nequidem id tentaverit, habitus superest potentia, seu ea *Phytolaccarum* et aliorum generum anima, ut si demum aliqua in his species quoad stamina esset monandra, alia diandra, tertia tetrandra, dodecandra, icosandra etc. ut revera est in LINNAEO octandra, decandra, icosandra, dioica, *Phytolacca*, quoad pistilla vero semi monogyna, monogyna, semi digyna, digyna, trigyna, pentagyna, aut demum etiam esset polygyna, semper tamen fit *Phytolacca*. Neque etiam incompletis adnumerari debent integra incompletarum genera, licet ipsa incompleta sint, dum summa habitus necessitate completis incorporari classibus debent; huius rei probationem in umbellatis nobis conservavit Cl. LINNAEVS, tum naturam secutus. Et certum est hodie exurgentem diandram, tetrandram etiam decandram aut icosandram plantam, femina sub flore pentapetalo, duo coniuncta in umbella conficientem, salva maritorum inconstantia, semper umbelliferam futuram, et huic classi inscribendam esse, non classe demum, sed solo genere differentem; et cur umbellatis non inferretur stirpibus planta habitum classicum habens et

characterem? dum *Phytolacca octandra*, 'icosandra, dioica, decandriarum infertur classi et habitu classico et caractere, destituta? ut ex his pronum sit non adeo purum et peremptorie dominantem esse incompletarum ordinem, ut quae etiam incompletae sint species, aliis principalioribus et magis absolutis classibus inferri non possint.

Et nunc demum excusationem adferre debeo, cur naturalem TOVRNEFORTIO inventum, ROYENO latius deductum, amentaceorum ordinem, speciali divisione non proposuerim, sed per incompletas distributum digestumque dederim; non satis fixa botanicis amenti idea, iam ab hoc alicui plantae commissa, ab alio eidem denegata, prima excusatio est; alteram ipsae coniferae, et conglobatae dictae, aequae naturales, ac priores, constituentes ordines, quibus tamen, vel ob paucitatem, vel ob difficultatem ordinationis aut discriminis, naturalis assignata sedes non sit, supeditant; ut igitur et amentaceas stricte dictas, et coniferas, et conglomeratas promiscue sub *monophytarum* aut *diphytarum* divisionibus proponere necesse habuerim. Caeterum quoniam haec incompletarum classis multos quasi in receptaculo squamis distincto flores colligit, ea non obscure subsequentes sibi adsciscit classes, illam nempe, quae et congestos habeat in dilatato receptaculo flosculos, etiam saepe incompletos, compositarum, et illam, quae glumosos
habet

habet in receptaculo filiformi, gluma communi instructo, flores, graminum.

Tertia igitur COMPOSITARVM classis, vera habitus, si ulla alia soboles, eas complectitur stirpes, quae in uno communi receptaculo plures colligunt flosculos, vide TOVRNEF. *icones* T. 253. et sequentes. Sunt vero compositarum aliae, quae nempe in absoluto flosculorum monopetalorum communi infidentium calyci absque pedunculis, caractere fundantur absolutae: deliquescentes aliae, quae vel in pluralitate, vel in corolla monopetalas, ipsa infidentia, thalamoque peccent. Ordines absolutarum Linnaeani sunt. I. Semiflosculosarum vide TOVRN. T. 251. II. Capitatarum vide TOVRN. T. 255. 256. III. Discoidearum vide TOVRN. T. 260. IV. Radiatarum vide TOVRN. T. 277. Deliquescentium vero, inter quas aggregatae vulgo dictae habentur, vide TOVRN. T. 263. 265. Primus ex flosculorum paucitate, ex infidentia, et thalami diversitate alter, desumptus ordo est, et hic quidem postremus adhuc in monopetalas et polypetalas dividitur.

Quartam GRAMINVM classem similiter sibi, qui in germine unico et semine absque pericarpio proprio etiam unico radicetur, vide TOVRNEF. T. 292. et sequentes, habitus vindicat. Cum vero is sic consideratus iam absolutus sit, et graminum faciem aliae etiamnum habeant stirpes, hoc caractere destitutae, manent

manent quidem haec gramina, sed dicentur deliquescentia, quod in aliqua characteris absoluti parte deflectant. Priora I. in monoclyna, haec α . in monostyla; illa β . in distyla locustis vel subunifloris vel multifloris. II. in diclina vel monica vel polyoica divisi; deliquescentia vero in calamarias aut viduas, aut completas. Et ut quidem altera incompletarum classis gramina sibi adiungi, ita quarta graminum illam palmarum postulat, quod et in his multae incompletae sint, et in quibusdam aliqua graminum similitudo, quam tamen manifestior palmarum a graminibus distinctus habitus, corrigat.

Quinta igitur PALMARVM est classis, signa sua in spatha spadiceque adeo manifeste circumferens, ut nec ab ipso quidem sexuali systemate, aut tentari posset, aut cogi; quare quidem hocce necesse habuit hanc nomine palmarum in tabulam votivam appendici appendere, et magnifico commonstrare exemplo, saltem puram in cauda systematis, quae nec in capite nec in ventre eiusdem, qualis est, proponi poterat, naturam esse. Caeterum in hac, quam tamen non exactissime definitam habeo classe, LINNAEVM ROYENVMque secutus, divisiones sequentes statui: I. Flabellifoliae. II. Pennatifoliae. III. Bipennatifoliae. IV. Incompletae. V. Spatha bifida. VI. Ringentes. VII. Orchideae. VIII. Ensatae. Ex palmis naturalis in lilia defluxus est.

Sexta

Sexta ergo LILIACEARVM classis, florem liliastroidem cum pistillo aut trigono aut ruguloso aut trifido, et triloculari pericarpio ostulat, ut habitus sit absolutus, vide TOURNEF. T. 195. 181. et alias. Quae vero liliaceae uno horum deficiunt, habitus sunt deliquescentis. Sic vide eiusdem T. 184. Absolutarum hac gente stirpium divisio I. ex corolla monopetala. II. Corolla tri- aut hexapetala, haec vel aperianthia vel calyculata, deliquescentium contra I. ex pistillo. II. Ex pericarpio petitur. Et evidens liliaceorum et ringentium commiseratione quare

Septimae classi illas inscribo monopetalas iripes, quae irregulari limbi sectione rictum videntius obscuriusque exprimentes RINGENTES hodie omnibus, TOURNEFORTIO etiam personatae et labiatae dicuntur, vide eiusdem viri T. 75. 76. 82. Sequentes, variae enim sunt ringentis floris ut et liliastroidis differentiae, quae rite cognitae esse debent, consule TOURN. icones. Ringentium absolutus habitus I. in flore classico. II. Calyce quocunque praeterquam spathaceo. III. In staminibus duobus aut quatuor foecundis, duobus semper, si quatuor fuerint, minoribus, vertitur, et in aliquo harum conditionum defectu versatur deliquescens. Absoluti primarii omnium ductorum ordines sunt I. Gymnospermarum. I. Angiospermarum: horum divisiones ex numero staminum, et divisione, aut segmentis calycis

calycis desumpfi, idem in deliquescentibus feci. Ringentium vero non obscura est in papilionaceas propensio, dum existant *Monnieriae*, *Fumariae*, *Polygalae* inter ringentes et papilionaceas mediae.

PAPILIONACEVS TOVRNEFORT.
et aliorum flos, quatuor dissimilibus petalis, quorum superius vexillum, inferius carina, lateralia duo alae nuncupantur, factus, vide TOVRN. T. 209. et sequentes, classem octavam sibi vindicat. Hic flos classicus filamentorum in duo corpora connatorum et leguminis probatur criterio, ut sit absolutus; deliquescentis vero vel in corolla, vel in staminum ortu, coalitu, vel in legumine deficit. Prioris divisiones ex LINNAEO sunt I. staminum omnium connexorum. II. Solutorum cum stigmate pubescente. III. Leguminis subbilocularis cum absentia notarum praecedentium. IV. Leguminis submonospermi cum eadem. V. Leguminis subarticulati. VI. Leguminis unilocularis polyspermi cum absentia priorum. Posterioris differentia I. ex figura floris. II. Ex caractere diadelphorum. III. Ex fructu deficientibus desumpfi.

Nonam classem CRUCIFORMES habent, quarum nempe flores ex quatuor petalis compositi, crucem quodammodo repraesentant, vide TOVRNEF. T. 100. et sequentes. Hi flores classici probantur staminibus sex, duobus constanter minoribus, et silicula, aut siliqua, ut dicantur

antur absoluti; qui vero solum classici sint, et
 na duarum destituantur notarum, simplicis.
 habitus absoluti unica in *siliculosas* et *siliquosas*
 teribus iam recepta divisio est facilis, generum
 ero ardua differentia et insufficiens, ut corrigi
 beat; habitus simplex divisionem postulat hu-
 isque nullam.

Decima ab illis stirpibus dicta classis est,
 nae suos flosculos in umbella seu umbraculo
 igestos circumferant, et inde VMBELLI-
 ERAE proprie vocentur, vide TOVRN.
 .158. MORIS. et aliorum umbellatas plan-
 s. In hac autem classe id ignorari non debet,
 orem ipsum proprie classicum non esse, sed pe-
 unculos ex uno centro divisi receptaculi per
 adios exeuntes, flores hosce gerentes, ut inde
 et transfennam intelligatur, non semper essen-
 talem, quae classem valeat generare, partem
 esse debere. Licet vero ita definitus sit umbel-
 tarum stirpium habitus, habent tamen etiam
 lae alias, quibus arctius stringantur, notas, et
 robatur - omnis absolute umbellata dicenda
 irps. I. Umbraculo. II. Flore pentapetalo.
 I. Seminibus duobus sibi iunctis; probae haud
 max deliquescens habetur. Caeterum AR-
 HEDII divisiones, licet non accuratas, quia
 ucusque emendare non potui, servavi, corre-
 tiores et certiores in Fasciculo III. umbellata-
 um stirpium tentaturus.

Stamina in columnam tota longitudine flo-
 iferam patentem,educta, undecimae nostrae
 classi,

classi, stirpium *COLVMNIFERARVM* nomen imponunt, *TOVRNEF.* T. 23. 26. quae in perianthio semper praesente, corolla aperta, basi coalita, ut videatur monopetala, confirmatur. Divisiones ex calyce et stylo desumptae sunt I. ex calyce simplici, et stylo simplici. II. Calyce simplici, stylo diviso. III. Calyce simplici, stylo multiplici. IV. Calyce duplici, aut imbricato.

Stamina calyci inserta classem duodecimam *CALYCIFLORARVM* constituunt, quae et petala calyci inserta gerat, et floris receptaculum per totum sese diffundens calycem, vide *TOVRN.* T. 399. 400. 401. etc. Divisiones sequentes sunt I. Apetalarum. II. Monopetalarum. III. Polypetalarum; posteriorum vero subdivisiones in illas, quae I. pericarpio nullo aut calycino. II. Bacca sicca aut cornosa. III. Drupa. IV. Pomo. V. Pericarpio capsulari: α . simplici, β . multiplici, aut aggregato gaudeant, feci.

Decima tertia *FRUCTIFLORARVM* classis est. Eas vero dico fructifloras, quae geminis infra receptaculum situm habeant, seu quibus aut calyx, aut fructus superus sit, aut secundum mentem *TOVRNEFORTII*, quibus calyx abit in fructum, vide eiusdem viri T. 37. campanularum. Est vero hocce in multis stirpibus instituto examine adeo evidens classificum signum, ut omnino mirandum sit, excepto *Cl. LINNAEO*, adeo negligentes in descri-

describendis plantis fuisse sexuales pene omnes, nec flores superos nec inferos, non infimae distinguendis stirpibus et harum ordinibus similitatis, unquam viderint, sicque continuo ancillas stirpium descriptiones posteritati committant. Fructiflorarum divisio primaria est in monopetalas, et polypetalas: priores I. in stellatas. II. Pericarpio nullo. III. Pericarpio capsulari. IV. Baccato. V. Nucamentaceo praeditas; posteriores fere ad priorem modum divisi.

Quaerendum vero duae haec posteriores classes, sua non obscura habeant, quibus cognoscantur, classica signa, tenendum tamen est, eas habitus absoluti vim non possidere, per consequens non posse stirpem, ex habitu absoluto alteri inferendam classi, absolute repetere, et sibi vindicare, ut evidens est in umbellatis, liaceis, et aliis pluribus instantia, quin et aliis lignoscendas facilius classibus, aut calycifloras aut fructifloras stirpes, illis illatas reliqui.

Et nunc superessent etiam aliquot paucarum stirpium classes, ut caryophyllaeorum, disperifoliarum, folliculosarum etc. cum tamen eae nec satis ab omnibus agnitae, nec distinctissime definitae sint, illas ut ordines solum sequentibus classibus inferam. Hae vero residuarum stirpium classes etsi artificiales sint, id tamen prae artificialibus aliis habent, quod his omnibus sint longe feliciores, et naturalibus condendis generibus mirifice faveant, dum etiam in inevitabili artificio naturam regenerent,

nec species dirimant, nec genera separent. **V**ero easdem rite definirem separaremque, naturam, in cognitis speciebus speculatus, in eo arripui transitu, in quo illa versatilis magis, magisque dubia et haesitans observaretur, scilicet in eo, ubi icosandrias LINNAEVS cum polyandriis committens, adeo paucas sistit ex icosandriis in polyandrias confluentes species. Quamquam vero et aliquas habeat, ut v. g. in thalictro ex meis observationibus, etiam in aliis plantis, is sane confluxus in nostro artificio ne difficultatem iniicere potest, dum in sexuali semper desperationem adferre debet; cum enim duae solum classes sint, quae in confluxu tergiversantes stirpes sistant, haec, si in posteriori non inveniantur, priori certo inclusae sunt, dum contra in sexuali systemate minime certus est diandriarum in triandrias, harum in tetrandrias aut pentandrias transitus, sed etiam in alias maiores classes naturam vagari deprehendas, aeternum ignoraturus, qua classe stirpem quaerere debeas, ni demum casu lignea I. BAVHINI et alterius icon duxerit. Quare

PAVCI-STAMINEARVM, decimam quartam constituo classem, eam nempe, quae stamina ab uno ad novemdecim inclusive possideat, et huius classis ordines duos statuo, hunc *Monopetalorum*, *Polypetalorum* alterum; prioris divisiones tum ex ordinibus naturalibus tum ex pericarpio. I. Ex asperifoliis. II. Pericarpio subnudo. III. Folliculaceis. IV. Pericarpio uniloculari. V. Multiloculari. VI. Baccato. VII. Drupaceo. VIII. Nucamen-

camentaceo et pomiformi. IX. Ignoto. † Atque in his omnibus omnino evidenter patet, quam vim artificium ordinans habitui inferre possit.

Vltima demum et decima quinta *MULTI-STAMINEARVM* classis est, quae nempe stamina viginti et ultra possideat, cuius similes priori divisiones sint, et ad primum oculum ex staminum pluralitate faciles notae, vide *TOVRN. T. 136. 148.* sequentes. Et iam iudicent illi, quibus iudicandi est potestas, qua methodo in actum deducta cognosci facilius plantae possint, et num ex eo, quod systema naturale omni numero absolutum nondum concinnatum sit, reiectis naturalibus classibus, artificiali solum inhiandum sit? sic saltem fieri posse spes est, ut et classes naturales magis obfirmentur, et artificiales aliquando in naturales evehantur, natura demum in natura deprehendatur, sed de his iam prius latius dixi.

Quae alia sunt, generum *Linnaeanas*, *Ludwigianas*, *Boehmerianas*, hinc inde iam confecto opere *Gleditschianas* et aliorum definitiones, specierum potissimum *LINNAEI*, et illorum, a quibus ipse mutuatus, aliquas insuper *ROYENI*, *HALLERI* descriptiones servavi, specierum icones quantum potui indicavi. Pauca hinc inde mutavi, in generibus, quae contraxi, in speciebus, quas clarius proposui. Plurima intacta reliqui, summis solum his botanicis emendanda. Vi systematis nullum novum genus facere debui, ut nimis certum est, omnia artificialia systemata constanter debuisse. Quare etiam nunc non aliud

laudabile magis opus, et botanicae magis proficuum concinnari posse putem, quam id, quod contracta proderet genera, et rite ponderatas inter sese species, quae quidem modo nimia indulgentia solvuntur, dum non satis aliena sunt, modo nimio rigore contrahuntur, dum sunt distinctissima. Effet vero in eiusmodi immortalis labore id primum semper moliendum, ut non ex paucis particularibus, quod vitium sexualibus frequens, sed ex omnibus simul collectis stabiliretur generis, tum demum particulares cunctas in generali prototypo regeneratura species, definitio. Hoc quidem arduum et omni systematis inventionem maius foret negotium, et si esset unius viri, tum sane esset LINNAEI, cui ego etiam, ut in id nervum intendat, publice supplico, florum et hortorum scriptores simul hortatus, suum ut in hanc rem, quod facile conferre possunt, conferant symbolum, non simplicem offerendo catalogum, sed in commercio potius, quam dilucidationi generum inservituro, nec telam, quam nunquam incoeperunt, ipsi, aliis relinquendo, adiecta sola indeterminata hospitorum in campis, pratis, sylvis, magni soni, multi strepitus, exigui vero fructus observatione, sed unius HALLERI et laboriosissimi SCOPOLI ad exemplum, stabilitos generum, ex examinatis speciebus suppeditando characteres, quod ut in botanicae emolumentum continuo obveniat, enixe opto.



AXIO-



A X I O M A

*Habitum rebus creatis natura inge-
ravit ; hic solus vegetabilia vel unit vel dis-
iungit, systemata botanica probat aut reiicit.
Absolutus infallibilis est.*

FLORESCENTIA OMNIS

VEL EST.

OBSCURIOR VEL APERTIOR.

Habitus absolutus.

Obscurior.

I. CRYPTANTHAE.

1. *Filices.*
2. *Musci.*
3. *Algae.*
4. *Fungi.*

Habitus simplex et affinis.

Apertior.

II. INCOMPLETAE.

1. *Apetalae.*
2. *Viduae. etc.*

Habitus absolutus et deliquescentis.

III. COMPOSITAE.

1. *Semiflosculosae.*
2. *Capitatae.*
3. *Discoideae.*
4. *Radiatae.*

Habitus absolutus et deliquescentis.

IV. GRAMINA.

1. *Monoclina.*
2. *Diclina.*

Habitus absolutus et deliquescentis.

V. PALMAE.

1. *Flabellifoliae.*
2. *Pennatifidae.*
3. *Bipennatifidae. etc.*

Habitus absolutus et deliquescentis.

VI. LILIACEAE.

1. *Monopetalae.*
2. *Polypetalae.*

Habitus absolutus et deliquescentis.

VII. RINGENTES.

1. *Gymnomonospermae.*
2. *Angiospermae.*

Habitus

habitus absolutus et deliquescentis.

. P A P I L I O N A C E A E.

1. *Connexae.*
2. *Solutae. etc.*

habitus absolutus et deliquescentis.

C R V C I F O R M E S.

1. *Siliculosae.*
2. *Siliquosae.*

habitus absolutus et deliquescentis.

V M B E L L I F E R A E.

1. *Vtroque involucro.*
2. *Partiali solum.*
3. *Nullo instructae.*

Habitus absolutus et deliquescentis.

I. C O L U M N I F E R A E.

1. *Simplicis calycis.*
2. *Duplicis.*

Habitus simplex.

II, C A L Y C I F L O R A E.

1. *Monopetalae.*
2. *Polypetalae.*

Habitus

Habitus simplex.

XIII. FRUCTIFLORAE.

1. *Monopetalae.*
2. *Polypetalae.*

Methodus artificialis.

XIV. PAUCI-STAMINEAE.

1. *Monopetalae.*
2. *Polypetalae.*

Methodus artificialis.

XV. MULTI-STAMINEAE.

1. *Monopetalae.*
2. *Polypetalae.*



signant stirpes. Sunt inter filices, quae fructificationes radicales habeant, unde ordinantur, I. in fructificationes spicatas, II. fructificationes frondosas in pagina inferiore, III. fructificationes radicales.

I. FRUCTIFICATIONES SPICATAE.

I. EQVISETVM.

Spica sparsa, fructificationes peltatae basi multialui dehiscentes. Caules et folia teretia, caua, pyxidatim articulata, addit cl. BOEHMER.

1. EQVISETVM *sylvaticum.*

Equisetum caule spicato, frondibus compositis.

2. EQVISETVM *aruense.*

Equisetum scapo fructificante nudo, sterili frondoso.

3. EQVISETVM *palustre.*

Equisetum caule angulato, frondibus simplicibus.

β. EQVISETVM palustre minus polystachyon.

RAI. *angl.* 3. p. 131. T. 5. F. 3.

4. EQVISETVM *fluuiatile.*

Equisetum caule striato, frondibus subsimplicibus.

5. EQVISETVM *limosum.*

Equisetum caule subnudo laeui.

Equisetum nudum laeuius nostras. RAI. *angl.* 3. p. 131.

T. 5. F. 2.

6. EQVISETVM *hyemale.*

Caule nudo, scabro, basi subramoso.

Equisetum. CAMM. *Epit.* 770. F. A.

7. EQVI-

7. *EQUISETVM giganteum.*

Caule striato; frondibus simplicibus patentibus
strictis spiciferis.

Equisetum altissimum, ramosum. PLVM. spec. II. ic.
125. F. 2.

2. ONOCLEA.

Spica disticha; fructificationes globosae,
quinquevalves; pulvis feminalis villosus.

1. ONOCLEA *sensibilis.*

Polypodium virginianum maius, osmundae facie;
tenerius. MORIS. III. p. 563. S. 14. T. 2. F. 10.

3. OPHIOGLOSSVM.

Spica articulata, disticha: articulis trans-
uersim dehiscentibus.

1. OPHIOGLOSSVM *vulgatum.*

Ophioglossum fronde ovata. PLVM. fil. XXXVI.
T. B. F. 5.

β. Ophioglossum minus subrotando folio. BAVH.
pin. 354.

2. OPHIOGLOSSVM *lusitanicum.*

Ophioglossum fronde lanceolata.

Ophioglossum angustifolium minimum. BARR. rar.
1280. T. 252. F. 2.

3. OPHIOGLOSSVM *reticulatum.*

Fronde cordata.

Ophioglossum vulgari facie. PET. fil. 179. T. 10. F. 4.

4. OPHIOGLOSSVM *pendulum.*

Frondebis linearibus longissimis indiuisis.

Scolopendra maior. RVMPH. amb. 6. p. 84. T. 37. F. 3.

5. OPHIOGLOSSVM *palmatum.*

Ophioglossum fronde palmata basi spicifera. PLVM.
fil. 139. T. 163. PET. fil. 178. T. 11. F. 2.

6. OPHIOGLOSSVM *scandens*.

Ophioglossum caule flexuoso tereti, frondibus oppositis pinnatis: foliolis vtrinque spiciferis.

Lonchitis scandens brasiliiana, pinnulis eleganter laciniatis. MORIS. III. p. 568. S. 14. T. 3. F. 15.

7. OPHIOGLOSSVM *flexuosum*.

Ophioglossum caule flexuoso, angulato, frondibus diphyllis: pinnis trifido palmatis.

Adiantum volubile maius. RVMPH. *amb.* 6. p. 75. T. 32.

4. OSMVNDA.

Spica ramosa: Fructificatio globosa bivaluis. *Capf.* numerosae confertae uniloculares, bivalues.

* *Scapis infidentibus cauli ad basim frondis.*

1. OSMVNDA *zeylanica*.

Osmunda scapo caulino solitario, frondibus verticillatis lanceolatis indivisis.

Ophioglossum laciniatum. RVMPH. *amb.* 6. p. 153. T. 68. F. 3.

2. OSMVNDA *lunaria*.

Osmunda scapo caulino solitario fronde pinnata folitaria.

β. Lunaria racemosa ramosa maior. BAVH. *pin.* 355.

γ. Lunaria racemosa minor adianti folio. BREYN. *cent.* 183. T. 93.

δ. Lunaria minor, rutaceo folio. BAVH. *pin.* 355.

3. OSMVNDA *virginiana*.

Osmunda scapo caulino solitario fronde supra decomposita.

Osmunda asphodeli radice. PLVM. *fil.* 136. T. 159.

PET. *fil.* 168. T. 9. F. 2.

OSMVNDA *phyllitidis*.

Osmunda scapis caulinis geminis, fronde pinnata caule laevi. PLVM. *fil.* 133. T. 156.

OSMVNDA *hirta*.

Osmunda scapis caulinis geminis, fronde pinnata caule hirto. PLVM. *fil.* 114. T. 157.

OSMVNDA *hirsuta*.

Osmunda scapis caulinis geminis fronde bipinnata hirsuta. PLVM. *fil.* 138. T. 162.

OSMVNDA *adiantifolia*.

Osmunda scapis caulinis geminis, fronde supra decomposita. PLVM. *fil.* 135. T. 158.

** *Scapis nudis, e radice enatis.*OSMVNDA *verticillata*.

Osmunda scapis radicatis: racemis verticillatis fronde supra decomposita. PLVM. *fil.* 137. T. 160.
PET. *fil.* 171. T. 12. F. 4.

OSMVNDA *ceruina*.

Osmunda scapo radicato fronde pinnata: pinnis integerrimis. PLVM. *fil.* 132. T. 154.

OSMVNDA *bipinnata*.

Osmunda scapo radicato, fronde pinnata: pinnis bipinnatifidis. PLVM. *fil.* 132. T. 155.

OSMVNDA *filiculifolia*.

Osmunda scapo radicato paniculato, fronde supra decomposita. PLVM. *fil.* 138. T. 161.

*** *Fronde ipsa fructificationes ferente.*1. OSMVNDA *regalis*.

Osmunda fronde bipinnata apice racemifera. PLVM. *fil.* 35. T. B. F. 4.

β. Filix florida f. Osmunda regalis foliis alternis, furculis seminiferis. GRON. *virg.* 123.

13. OSMVNDA *claytoniana*.

Osmunda fronde pinnata: pinnis pinnatifidis apice coarctato fructificantibus.

*** *Frondeb alii foliaceis, alii fructificantibus.*

14. OSMVND A *cinnamomea.*
Osmunda frondibus pinnatis: pinnis pinnatifidis:
scapis hirsutis, racemis oppositis compositis.
15. OSMVND A *struthiopteris.*
Osmunda frondibus pinnatis: pinnis pinnatifidis
scapo fructificante disticho.
Filicastro septentrionale et palustre. *Ad. petrop.*
V. 10. T. 18.
16. OSMVND A *spicant.*
Osmunda frondibus lanceolatis pinnatifidis: laci-
niis confluentibus integerrimis parallelis.
Lonchitis aspera minor *CAM. epit. p. 665. ic.*
17. OSMVND A *crispa.*
Osmunda frondibus supra decompositis, pinnis al-
ternis subrotundis incisis.
Felix botryoides etc. *MORIS. III. S. 14. T. 4. F. 4.*

II. FRUCTIFICATIONES FRONDOSAE

in pagina inferiore.

5. ACROSTICHVM.

Fructif in maculis discum totum frondis te-
gentibus. *Caps.* saepe apice rostratae bivalues.

* *Fronde simplici indiuisa.*

1. ACROSTICHVM *lanceolatum.*
Acrostichum frondibus lineari-lanceolatis acutis,
furculo scandente.
Tiri-panna. *RHEED. mal. 12. p. 141. T. 33.*

2. ACRO-

CROSTICHVM *citrifolium.*

Acrostichum frondibus lanceolato-ouatis integerrimis, furculo scandente.

Lingua ceruina scandens citri foliis minor. **PLVM.**
fil. T. 116.

CROSTICHVM *heterophyllum.*

Acrostichum frondibus integerrimis glabris petiolatis: sterilibus subrotundis; fertilibus linearibus. *Amoen. acad. 1. p. 268. T. 2.*

CROSTICHVM *crinitum.*

Acrostichum frondibus ouatis obtusis supra crinitis. **PET.** *fil. T. 13. F. 14.*

CROSTICHVM *punctatum.*

Acrostichum frondibus cordato-lingulatis acuminatis integerrimis supra punctatis.

** *Fronde simplici diuisa.*

ACROSTICHVM *septentrionale.*

Acrostichum frondibus nudis linearibus laciniatis.
Felix saxatilis tragi. **LOB. ic. 47.**

ACROSTICHVM *peñinatum.*

Acrostichum nudum simplicissimum, spica ouata secunda adscendente reflexa compressa. *Amoen. acad. I. F. 4. MORIS. III. S. 8. T. 9. F. 30.*

ACROSTICHVM *dichotomum.*

Acrostichum nudum dichotomum, spicis secundis adscendentibus reflexis compressis.
Felix cochine. **PET. gaz. T. 70. F. 12.**

ACROSTICHVM *digitatum.*

Acrostichum stipitibus nudis triquetris: fronde digitata lineari integerrima aequali. *Amoen. acad. 1. F. 1.*

ACROSTICHVM *ferrugineum.*

Acrostichum frondibus pinnatifidis: pinnis linearibus acutis patentibus integerrimis connatis, stipite laeui.

Filicis folio polypodium ferruginosum minus.

PLVK. *phyt.* 89. F. 9.

11. ACROSTICHVM *polypodioides.*

Acrostichum frondibus pinnatifidis, pinnis linearibus obtusis integerrimis patentibus connatis: stipite squamoso. MORIS. III. S. 14. T. 3. F. 5.

*** *Fronde pinnata.*

12. ACROSTICHVM *aureum.*

Acrostichum frondibus pinnatis: pinnis alternis linguiformibus integerrimis glabris.

Phyllitis ramosa aurea. PET. *fil.* T. 8. F. 5.

13. ACROSTICHVM *rufum.*

Acrostichum frondibus pinnatis: pinnis oblongo-ouatis integerrimis pubescentibus. SLOAN. *iam.* T. 45. F. 1.

14. ACROSTICHVM *forbifolium.*

Acrostichum frondibus pinnatis: pinnis oblongis integris ferratis acutis; stipitibus squamosis.

Lonchitis calamifera pinnis ferratis. PET. T. 9. F. 8.

15. ACROSTICHVM *marginatum.*

Acrostichum frondibus pinnatis: pinnis oblongis integerrimis vndulatis acuminatis: stipite nudo. SLOAN. *iam.* T. 40.

16. ACROSTICHVM *sanctum.*

Acrostichum frondibus pinnatis lanceolatis: pinnis lineari-lanceolatis, inciso-ferratis: ferraturis infimis maioribus. SLOAN. *iam.* T. 49. F. 2.

17. ACROSTICHVM *areolatum.*

Acrostichum frondibus pinnatis: pinnis alternis linearibus, apice ferratis.

18. ACROSTICHVM *platyneuron.*

Acrostichum frondibus pinnatis: pinnis alternis ouatis crenatis, sessilibus sursum arcuatis.

Filix polypodium dicta minima virginiana platyneuros. PLVK. *alm.* T. 289. F. 2.

19. ACRO-

ACROSTICHVM *trifoliatum*.

Acrostichum frondibus pinnatis: foliolis ternatis lanceolatis.

Phyllitis puluerulenta foliis angustis trifidis. PET. *fil.* T. 8. F. 9.

**** Fronde sub-bipinnata.

ACROSTICHVM *filiquosum*.

Acrostichum frondibus pinnatis: pinnis alternis sursum pinnulatis linearibus: inferioribus bipartitis. *Amœn. acad.* I. p. 270. F. 3.

ACROSTICHVM *thalictroides*.

Acrostichum frondibus pinnatis: pinnis alternis utrinque pinnatifidis sterilibus latioribus. *Fl. zeyl.* T. 4.

ACROSTICHVM *marantae*.

Acrostichum frondibus sub-bipinnatis: pinnis opposito-coadunatis subtus hirsutissimis: basi subdentatis.

Lonchitis aspera marantae. CAM. *epit.* 666. *ic.*

ACROSTICHVM *iluense*.

Acrostichum frondibus sub-bipinnatis: pinnis opposito-coadunatis obtusis subtus hirsutis: basi integerrimis. MORIS. III. S. 14. T. 3. F. 23.

ACROSTICHVM *ebeneum*.

Acrostichum frondibus pinnatis: pinnis sessilibus oblongis sinuatis; summis brevissimis integerrimis. SLOAN. *iam.* T. 53. F. 1.

ACROSTICHVM *thelypteris*.

Acrostichum frondibus pinnatis: pinnis pinnatifidis integerrimis.

Filix mollis f. glabra, vulgari mari non ramosae accedens. I. B. p. 731. F. 1.

5. ACROSTICHVM *furcatum*.

Acrostichum dichotomum: foliis pinnatis: pinnis parallelis lanceolatis approximatis integerrimis.

Filix furcata taxifoliis. PET. *fil.* T. 5. F. 4.

***** *Fronde bipinnata.*

27. ACROSTICHVM *cruciatum.*
Acrostichum frondibus bipinnatis: foliolis opposi-
tis lanceolatis: infimis cruciatim appendicu-
latis.
Adiantum puluerulentum, pinnis infra auritis. PET.
fil. 161. T. 9. F. 10.
28. ACROSTICHVM *barbarum.*
Acrostichum frondibus bipinnatis: foliolis opposi-
tis: pinnulis lanceolatis obtusis ferratis sessili-
bus alternis.
Felix africana floridæ similis etc. PLUK. *alm.* 156.
T. 181. F. 5.
29. ACROSTICHVM *calomelanos.*
Acrostichum frondibus bipinnatis: pinnis alternis
lanceolatis acuminatis pinnatifidis.
Felix non ramosa maior, etc. SLOAN. *iam.* 20. *hist.*
1. p. 92. T. 30. F. 2.
30. ACROSTICHVM *aculeatum.*
Acrostichum frondibus supra decompositis: pinnis
bifidis, stipitibus aculeatis.
Felix ramosa maior, caule spinoso etc. SLOAN. *iam.*
23. *hist.* 1. p. 99. T. 61.

6. POLYPODIVM.

Fructif. in punctis per discum frondis spar-
sis. *Capf.* globosæ uniloculares, bivalves abs-
que annulo elastico pedicellatæ.

* *Fronde indivisa.*

1. POLYPODIVM *lanceolatum.*
Polypodium frondibus lanceolatis integerrimis gla-
bris, fructificationibus solitariis, radice nuda.
Phyllitis folio longo, angustifolia, maculis maiori-
bus. PET. *fil.* 8. T. 6. F. 2.

POLYPODIUM *lycopodioides*.

Polypodium frondibus lanceolatis integerrimis glabris, fructificationibus solitariis furculo squamoso repente.

Lingua ceruina scandens, caulibus squamosis.
PLVM. *fil.* 104. T. 119.

POLYPODIUM *piloselloides*.

Polypodium frondibus lanceolatis integerrimis hirtis: sterilibus ovatis, fertilibus linearibus, fructificationibus solitariis.

Lingua ceruina minima repens et hirsuta. PLVM. *fil.* 103. T. 118.

POLYPODIUM *heterophyllum*.

Polypodium frondibus crenatis glabris: sterilibus subrotundis sessilibus; fertilibus lanceolatis, fructificationibus solitariis.

Lingua ceruina heterophylla scandens et repens.
PLVM. *fil.* 105. T. 120.

POLYPODIUM *crassifolium*.

Polypodium frondibus lanceolatis glabris integerrimis fructificationibus serialibus.

Phyllitis maculata amplissimo folio. PET. *fil.* 1. p. 6.
T. 8.

β. Phyllitis maculata, breuiori et crassiori folio.
PET. *fil.* 2. p. 6. T. 1.

POLYPODIUM *phyllitidis*.

Polypodium frondibus lanceolatis glabris integerrimis, fructificationibus sparsis. PLVM. *amer.* 26. T. 38.

Phyllitis folio longo et marginato. PET. *fil.* 5. T. 6.
F. 10.

POLYPODIUM *comosum*.

Polypodium frondibus lanceolatis glabris integerrimis: apice multifido, fructificationibus sparsis.

Lingua ceruina, multifido cacumine, laciniata.
PLVM. *fil.* 115. T. 131.

8. POLYPODIUM *trifurcatum*.

Polypodium frondibus lanceolatis glabris repando-finuatis: apice trilobis.

Lingua ceruina finuosa in summitate trifurca. PLVM. *fil.* 120. T. 138.

** *Fronde pinnatifida lobis coadunatis.*

9. POLYPODIUM *crispatum*.

Polypodium frondibus pinnatifidis glabris: lobis semi-orbiculatis crenatis. PET. *fil.* 25. T. 13. F. 12.

10. POLYPODIUM *suspensum*.

Polypodium frondibus pinnatifidis glabris: lobis semiouatis acutis.

Polypodium pendulum glabrum. PLVM. *fil.* 67. T. 87.

11. POLYPODIUM *asplenifolium*.

Polypodium frondibus pinnatifidis pilosis: lobis semiouatis acutis. PET. *fil.* 26. T. 7. F. 16.

β. Polypodium pendulum subtus villosum. PET. *fil.* 35. T. 14. F. 1.

12. POLYPODIUM *scolopendrioides*.

Polypodium frondibus lanceolatis pinnatifidis: lobis obtusiusculis: infimis remotis.

Polypodium minus, asplenii folio. PET. *fil.* 23. T. 1. F. 14.

13. POLYPODIUM *vulgare*.

Polypodium frondibus pinnatifidis: pinnis oblongis subserratis obtusis, radice squamata.

Polypodium vulgare. BAVH. *pin.* 359. *fil.* 27. T. A. F. 2.

β. Polypodium minus. DOD. *pempt.* 464.

14. POLYPODIUM *virginianum*.

Polypodium frondibus pinnatifidis: pinnis oblongis subserratis obtusis, radice laevi.

Polypodium minus vulgaris faciei. PET. *fil.* 22. T. 7. F. 9.

Polypodium radice tenui et repente. PLVM. *amer* 25. T. 36. *fil.* 60. T. 77.

15. PO-

15. POLYPODIUM *otites*.

Polypodium frondibus pinnatifidis: lobis lanceolatis alternis obtusis distantibus.

Polypodium lonchitidis folio, minus. PET. *fil.* 32. T. 1. F. 16.

16. POLYPODIUM *pectinatum*.

Polypodium frondibus pinnatis lanceolatis: lobis approximatis ensiformibus parallelis acutis horizontalibus, radice nuda.

Polypodium lonchitidis folio. PET. *fil.* 31. T. 7. F. 14.

17. POLYPODIUM *taxifolium*.

Polypodium frondibus pinnatis: lobis approximatis ensiformibus parallelis acutis ascendentibus, radice hirta.

Polypodium taxifolio pendulum. PET. *fil.* 35. T. 14. F. 1.

18. POLYPODIUM *struthionis*.

Polypodium frondibus pinnatis: lobis approximatis ensiformibus repandis horizontalibus.

Polypodium crispum struthionis pennis. PET. *fil.* 30. T. 3. F. 8.

19. POLYPODIUM *squamatum*.

Polypodium frondibus pinnatifidis scabris, pinnis lanceolatis distantibus horizontalibus integerrimis.

Polypodium longifolium, squamulis argenteis. PET. *fil.* 37. T. 7. F. 11.

20. POLYPODIUM *loriceum*.

Polypodium frondibus pinnatifidis laevis: pinnis lanceolatis distantibus horizontalibus repandis.

Polypodium longifolium radice dulci. PET. *fil.* 27. T. 7. F. 10. 12.

21. POLYPODIUM *alatum*.

Polypodium frondibus pinnatifidis laevis pinnis oblongis distantibus dentatis. PET. *fil.* T. 7. F. 13.

22. PO-

22. POLYPODIUM *cambricum*.

Polypodium frondibus pinnatifidis: pinnis lanceolatis lacero-pinnatifidis ferratis. MORIS. III S. 14. T. 2. F. 8. *bona*.

23. POLYPODIUM *aureum*.

Polypodium frondibus pinnatifidis laevibus, pinnis oblongis distantibus: infimis patulis; terminali maxima, fructificationibus seriatis. PLVM. *amer.* 25. T. 35. *Filic.* 59. T. 76.

24. POLYPODIUM *quercifolium*.

Polypodium frondibus sterilibus brevioribus obtusis sinuatis; fructificantibus alternis pinnatis lanceolatis. MORIS. III S. 14. T. 1. F. 15.
Polypodium indicum. CLVS. *exot.* T. 89.

*** *Fronde trifoliata stipite foliolis tribus.*

25. POLYPODIUM *trifoliatum*.

Polypodium frondibus ternatis sinuato-lobatis: intermedia maiore. PET. *fil.* 18. T. 7. F. 3. et PLVM. *amer.* T. 32. *fil.* T. 148.

**** *Fronde pinnata simpliciter.*

26. POLYPODIUM *unitum*.

Polypodium frondibus pinnatis: pinnis ensiformibus ferratis: ferraturis femiounatis, ouato-nervosis.

Filix pyramidalis maderaspatana etc. PET. *musf.* 10 T. 1. F. 55.

27. POLYPODIUM *lonchitis*.

Polypodium frondibus pinnatis: pinnis lunulatis ciliato-ferratis declinatis, stipitibus strigosis. MORIS. III. S. 14. T. 2. F. 1.

28. POLYPODIUM *auriculatum*.

Polypodium frondibus pinnatis: pinnis falcato lanceolatis: ferratis basi truncatis sursum auritis. Filix zeylanica lonchitidis facie. BREYN. *Cent.* T. 44. F. 2. 29. P O-

POLYPODIUM *exaltatum.*

Polypodium frondibus pinnatis: pinnis ensiformibus integris, basi inferiore introrsum, superiore fursum gibbis.

Lonchitis glabra minor. **PLVM. amer.** 19. T. 28.

POLYPODIUM *triangulum.*

Polypodium frondibus pinnatis: pinnis triangulibus dentatis.

Trichomanes folio triangulo dentato. **PET. fil.** 76. T. 1. F. 10.

POLYPODIUM *simile.*

Polypodium frondibus pinnatis: pinnis lanceolatis integerrimis distinctis: supremis minoribus, punctis feriatis.

Lonchitis altissima, pinnulis raris non laciniatis. **SLOAN. iam. hist.** 1. T. 32.

POLYPODIUM *dissimile.*

Polypodium frondibus pinnatis: pinnis lanceolatis subpubescentibus confluentibus: inferioribus distinctis; punctis sparsis.

Filix iamaicensis iaceae maioris emula etc. **PLVK. alm.** T. 288. F. 1.

POLYPODIUM *cordifolium.*

Polypodium frondibus pinnatis: pinnis cordatis obtusis integerrimis repandis.

Trichomanes folio cordato. **PET. fil.** 75. T. 1. F. 11.

POLYPODIUM *reticulatum.*

Polypodium frondibus pinnatis oblongis integris: anastomosibus rectangulis, punctis rectangulis approximatis.

Filix latifolia non ramosa nigris tuberculis puluerulenta. **PLVM. amer.** 6. T. 9.

POLYPODIUM *cicutarium.*

Polypodium frondibus ternatis: foliolis bipinnatifidis, basi laciniatis obtuse inciso-ferratis acuminatis: infimis gibbosioribus. **PLVK. alm.** T. 284. F. 1 et 2.

***** *Fronde sub-bipinnata basi confluyente, ut semi-bipinnata videatur.*

36. POLYPODIVM *phegopteris*.
 Polypodium frondibus sub-bipinnatis: foliolis infimis reflexis, paribus pinnula quadrangulari coadunatis.
 Filix minor britannica etc. MORIS. III. S. 14. T. 4. F. 17.
37. POLYPODIVM *retroflexum*.
 Polypodium frondibus sub-bipinnatis: foliolis infimis reflexis pinnis laceris.
 Filicula alis inferioribus pendulis. PET. *fil.* T. 1. F. 9.
38. POLYPODIVM *fragrans*.
 Polypodium frondibus sub-bipinnatis, lanceolatis: foliolis confertis lobis obtusis ferratis: stipite paleaceo.
39. POLYPODIVM *fontanum*.
 Polypodium frondibus sub-bipinnatis lanceolatis: foliolis subrotundis argute incis, stipite laevi.
 Adiantum filicinum durius crispum minimum.
 BARR. *ic.* 452. F. 1.
40. POLYPODIVM *parasiticum*.
 Polypodium frondibus semi-bipinnatis lanceolatis: lobulis rotundatis integerrimis striatis.
 Kari-welli-panna. RHEED. *mal.* 12. p. 35. T. 17.
41. POLYPODIVM *varium*.
 Polypodium frondibus lateralibus bipinnatis: foliolo infimo pinnatifido.
42. POLYPODIVM *cristatum*.
 Polypodium frondibus sub-bipinnatis: foliolis ovato-oblongis: pinnis obtusiusculis apice acute ferratis.
 Filix non ramosa maior pinnulis latiusculis longioribus in profundos denticulos diuisis. MORIS. III. S. 14. T. 3. F. 11.

POLYPODIVM *F. mas.*

Polypodium frondibus bipinnatis: pinnis obtusis crenulatis, stipite paleaceo.

POLYPODIVM *F. foemina.*

Polypodium frondibus bipinnatis: pinnulis lanceolatis pinnatifidis acutis.

Filix mas non ramosa, pinnulis angustis rarioribus profunde dentatis. MORIS. III. p. 579. S. 14. T. 3. F. 8 PLVK. *phyt.* 180. F. 4.

POLYPODIVM *aculeatum.*

Polypodium frondibus bipinnatis: pinnis lunulatis dentatis, stipite strigoso.

Filix mas non ramosa, pinnulis latis auriculatis spinosis. PLVK. *alm.* 152. T. 179. F. 6. et 180. F. 1.

POLYPODIVM *rhaeticum.*

Polypodium frondibus bipinnatis: foliolis pinnisque remotis lanceolatis: ferratis acuminatis.

POLYPODIVM *noueboracense.*

Polypodium frondibus bipinnatis: pinnis oblongis integerrimis parallelis, stipite laevi.

POLYPODIVM *pubescens.*

Polypodium frondibus bipinnatis pilosis: pinnis lanceolato-ovatis subincisis acutis: extimis confluentibus.

POLYPODIVM *marginale.*

Polypodium frondibus bipinnatis: pinnis basi sinuato-repandis, fructificationibus marginalibus.

POLYPODIVM *bulbiferum.*

Polypodium frondibus bipinnatis: foliolis remotis: pinnis oblongis obtusis ferratis subtus bulbiferis.

Filix baccifera. MORIS. III. p. 579. S. 14. T. 3. F. 10.

POLYPODIVM *F. fragile.*

Polypodium frondibus bipinnatis: foliolis remotis: pinnis subrotundis incisis.

Filix faxatilis; cauliculo tenui fragili. *PLVK. alm.* 150. T. 180. F. 5.

Filix pumila faxatilis II. *CLVS. pon.* 706.

52. POLYPODIUM *regium.*

Polypodium frondibus bipinnatis: foliolis suboppositis: pinnis laciniatis.

Filix regia, fumariae pinnulis. *VAILL. paris.* 52. T. 9. F. 1.

53. POLYPODIUM *leptophyllum.*

Polypodium frondibus bipinnatis: sterilibus brevissimis: pinnis cuneiformibus lobatis. *MAGN. monsp.* 5. T. 5.

Adiantum filicinum leptophyllum elatius hispanicum. *BARR. rar.* 1270. T. 431. *opt.*

54. POLYPODIUM? *barometis.*

Polypodium frondibus bipinnatis: binnis pinna-tifidis lanceolatis ferratis, radicibus lanatis.

***** *Spinis sparsis: aculeata aut arborefcentia.*

55. POLYPODIUM *arboreum.*

Polypodium frondibus bipinnatis ferratis, caudice arboreo inermi.

Filix arborefcentis, pinnulis dentatis. *PLVM. fil.* 1. T. 1. *amer.* 1. T. 1. 2. *PET. fil.* 41. T. 1. F. 1. 2.

56. POLYPODIUM *spinosum.*

Polypodium frondibus bipinnatis ferratis, caudice arboreo aculeato.

Filix arborefcentis latifolia aculeata. *PLVM. amer.* 3. T. 3. *fil.* 3. T. 3.

57. POLYPODIUM *horridum.*

Polypodium frondibus supra decompositis, pinnis femi-sagittatis basi connexis apice ferratis, caudice aculeato.

Filix ramosa, pinnis latis gladiatis, caudice spinoso. *PET. fil.* 50. T. 5. F. 1.

POLYPODIVM *pyramidale*.

Polypodium frondibus supra decompositis: pinnis terminalibus lanceolatis longissimis serratis, stipite inferne aculeato.

Filix ramosa pyramidalis, pinnis parvis. **PET.**
fil. 40. **T.** 4. **F.** 2.

POLYPODIVM *asperum*.

Polypodium frondibus supra decompositis: pinnis obtusis apice serratis: terminalibus acuminatis caudice arboreo aculeato.

Filix arborescens caudice et caule spinosis. **PET.**
fil. 47. **T.** 4. **F.** 7.

POLYPODIVM *muricatum*.

Polypodium frondibus bipinnatis: pinnis ovatis denticulato-spinosis.

Filix pinnis aculeatis. **PET.** *fil.* 53. **T.** 1. **F.** 6.

POLYPODIVM *villosum*.

Polypodium frondibus bipinnatis hirsutis: pinnis oblongis obtusis: terminalibus acuminatis.

Filix dentata caule et costa villosis. **PET.** *fil.* 52.
T. 4. **F.** 10.

POLYPODIVM *decussatum*.

Polypodium frondibus bipinnatis: pinnis horizontalibus integerrimis obtusis: terminalibus lanceolatis.

Filix taxifoliis, maior et minor. **PET.** *fil.* 61, 62.
T. 2. **F.** 5. 6.

***** *Fronde supra decomposita.*

POLYPODIVM *dryopteris*.

Polypodium frondibus supra decompositis: foliis ternis bipinnatis.

Filix ramosa minor, pinnulis dentatis. **BAVH.**
pin. 358. *Act. petr.* 10. **T.** 22. **F.** 2.

Filix pumila saxatilis. **CLVS.** **II.** p. 212.

64. POLYPODIUM *speluncae*.

Polypodium frondibus supra decompositis pilosis ;
foliatis lanceolatis pinnatis: pinnis oppositis
pinnatifidis.

Filix bermudensis elegans ramosa, pinnis raro-
ribus dentatis, cauliculis muscosa lanugine
obductis. PLVK. *alm.* 155. T. 244. F. 2.

65. POLYPODIUM *lusitanicum*.

Polypodium frondibus supra decompositis: folio-
lis alternis: pinnis oblongis longitudinaliter
pinnatifidis.

Filix lusitanica, polypodii radice. MAGN. *hort.*
79. T. 79.

7. HEMIONITIS.

Frustrificatio in lineis decussatis disci. *Caps.* nu-
merosae globosae.

1. HEMIONITIS *lanceolata*.

Hemionitis frondibus lanceolatis integerrimis
Phyllitis angustifolia lineis catenatis. PET. *fil.*
122. T. 6. F. 4.

2. HEMIONITIS *palmata*.

Hemionitis frondibus palmatis hirsutis.
Hemionitis aurea hirsuta. PLVM. *amer.* 23. T. 33.
fil. T. 151.

3. HEMIONITIS *parasitica*.

Hemionitis frondibus ovatis acuminatis, furcu-
lis paleaceis repentibus.

8. ASPLENIVM.

Frustrific. in lineolis sparsis disci. *Involuc.* squa-
ma linearis bivalvis longitudinaliter dehiscens.
Caps. globosae uniloculares.

* *Fron-*

* *Fronde simplici.*ASPLENIVM *rhizophyllum.*

Asplenium frondibus cordato-ensiformibus indivisis: apice filiformi radicante.

Phyllitis filicifolia parva saxatilis virginiana per summitates foliorum radicata. PLVК. *alm.* 154. T. 105. F. 3.

ASPLENIVM *hemionitis.*

Asplenium frondibus simplicibus cordato-hastatis quinque lobis integerrimis, stipitibus laevibus.

Hemionitis vera. CLVS. II. p. 214.

ASPLENIVM *scolopendrium offic.*

Asplenium frondibus simplicibus cordato-lingulatis integerrimis, stipitibus hirsutis.

Phyllitis. CAM. *epit.* 579.

β. Phyllitis crispa. BAVH. *hist.* 3. p. 757.

γ. Phyllitis f. lingua ceruina maxima, undulato folio auriculato per basin. PLVК. *phyt.* 248. F. 1.

δ. Lingua ceruina medio folio nervo in aculeum abeunte. MORIS. III. p. 557. S. 14. T. 1. F. 9.

ε. Lingua ceruina multifido folio. BAVH. *pin.* 353.

ζ. Phyllitis f. lingua ceruina crispa, folio multifido, ramosa. PLVК. *phyt.* 248. F. 2.

ASPLENIVM *nidus.*

Asplenium frondibus simplicibus lanceolatis integerrimis glabris.

Phyllitis indica maxima, latissimis foliis planis musae facie. MORIS. III. p. 558. S. 14. T. 1. F. 15.

ASPLENIVM *plantagineum.*

Asplenium frondibus simplicibus ovato-lanceolatis subcrenatis, stipite subtetragono.

ASPLENIVM *ferratum.*

Asplenium frondibus simplicibus lanceolatis serratis subsessilibus.

Lingua ceruina longo, lato ferratoque folio.
 PLVM. *amer.* 27. T. 39. *fil.* T. 124.

7. ASPLENIVM *bifolium.*

Asplenium frondibus binatis: foliolis lanceolatis
 subfinuatis connatis.

Lingua ceruina geminato folio. PLVM. *fil.* 116.
 T. 133.

** *Fronde pinnatifida.*

8. ASPLENIVM *Ceterach*, *offic.*

Asplenium frondibus pinnatifidis: lobis alternis
 confluentibus.

Asplenium f. *Ceterach.* MORIS. III. p. 561. S. 14.
 T. 2. F. 1. PLVM. *fil.* XXXIII. T. B. F. 3.

9. ASPLENIVM *obtusifolium.*

Asplenium frondibus subpinnatis: pinnis obtusis
 sinuatis decurrentibus alternis.

Adiantum alis latioribus. PET. *fil.* 117. T. 2. F. 4.

*** *Fronde pinnata.*

10. ASPLENIVM *cultrifolium.*

Asplenium frondibus pinnatis: pinnis falcato-
 lanceolatis inciso-ferratis: basi deorsum an-
 gulatis.

Lonchitis latifolia, pediculis lucidis et glabris.
 PLVM. *fil.* 45. T. 59.

11. ASPLENIVM *salicifolium.*

Asplenium frondibus pinnatis: pinnis falcato-
 lanceolatis crenatis, basi sursum angulatis.

Lonchitis striata. PET. *fil.* 110. T. 3. F. 2.

12. ASPLENIVM *nodosum.*

Asplenium frondibus pinnatis pinnis oppositis
 lanceolatis integerrimis.

Phyllitis puluerulenta nodosa maior. PET. *fil.*
 143. T. 6. F. 16.

13. A-

S P L E N I V M *marginatum*.

Asplenium frondibus pinnatis: pinnis oppositis cordato-lanceolatis submarginatis integerrimis.

Phyllitis ramosa margine membranaceo. P E T. *fil.* 108. T. 12. F. 2.

S P L E N I V M *squamosum*.

Asplenium frondibus pinnatis: pinnis acuminatis incis, stipite squamoso.

Lonchitis ramosa, caule squamoso. P E T. *fil.* 112. T. 5. F. 2.

S P L E N I V M *striatum*.

Asplenium frondibus pinnatis: pinnis pinnatifidis obtusis crenatis: terminali acuminata.

Filix striata, pinnis crenatis, maior et minor. P E T. *fil.* 113. 114. T. 3. F. 3. 4.

S P L E N I V M *erosum*.

Asplenium frondibus pinnatis: pinnis trapezio-oblongis striatis eros, basi auctis.

Lonchitis maior, pinnis angustioribus leuiter denticulatis superiore latere auriculatis. S L O A N. *iam.* 16. *hist.* 1. p. 78. T. 33. F. 2.

S P L E N I V M *rhizophyllum*.

Asplenium frondibus pinnatis apice radicanibus: pinnis ovatis repando-subauritis: minimis remotis integerrimis.

Lonchitis asplenii facie, pinnulis variis f. subrotundis ex utroque latere auriculatis. S L O A N. *iam.* 16. *hist.* 1. p. 76. T. 29. 30. F. 1.

S P L E N I V M *pymicum*.

Asplenium frondibus pinnatis: pinnis subrotundis quinque ternisue.

S P L E N I V M *trichomanes*.

Asplenium frondibus pinnatis: pinnis subrotundis crenatis.

- Trichomanes f. polytrichum officinarum. *PLVM. fil. 26. T. V. F. 1.*
- β. Trichomanes foliis eleganter incis. *TOURNEF. inst. 539. T. 315. F. I. C.*
- γ. Trichomanes minus et tenerius. *BAVH. pin. 356.*
20. **ASPLENIVM** *trich. dentatum.*
 Asplenium frondibus pinnatis: pinnis cuneiformibus obtusis crenato-emarginatis.
 Polytrichum saxatile dentatum. *PLVM. amer. 35. T. 50.*
21. **ASPLENIVM** *marinum.*
 Asplenium frondibus pinnatis: pinnis obouatis ferratis: superne gibbis obtusis basi cuneatis.
 Chamae filix marina anglica. *MORIS. III. p. 573. S. 14. T. 3. F. 25.*
- β. Asplenium minus affurgens simplex foliis oblongis margine inaequali crenato. *BROWN. iam. 93.*
22. **ASPLENIVM** *ruta muraria offic.*
 Asplenium frondibus alternatim decompositis: foliolis cuneiformibus crenulatis.
 Paronychia. *CAM. epit. 785.*
23. **ASPLENIVM** *adiantum nigrum.*
 Asplenium frondibus subtripinnatis: foliolis alternis: pinnis lanceolatis inciso-ferratis.
 Dryopteris nigra. *DOD. pempt. 466.*
24. **ASPLENIVM** *trich. ramosum.*
 Asplenium frondibus duplicato-pinnatis: pinnis obouatis crenatis: foliolis inferioribus minoribus.

9. BLECHNVM.

Fructific. in lineis duabus costae frondis vtriusque adiacentibus parallelis.

I. BLECH-

BLECHNUM *occidentale*.

Blechnum frondibus pinnatis pinnis lanceolatis
oppositis basi emarginatis.

Lonchitis iuxta neruum pulverulenta. PET. *fil.*
128. T. 3. F. 9. MORIS, III. p. 568. S. 14. T. 2.
F. 16.

BLECHNUM *orientale*.

Blechnum frondibus pinnatis: pinnis linearibus
alternis.

10. LONCHITIS.

utilis. in lineolis sub frondis sinibus.

LONCHITIS *hirsuta*.

Lonchitis frondibus pinnatifidis obtusis integerrimis,
furculis ramosis hirsutis.

Filix ramosa, pinnulis quercinis. PLUM. *fil.* 18.
T. 20.

LONCHITIS *aurita*.

Lonchitis frondibus pinnatis: pinnis infimis bipartitis,
furculis indivisis aculeatis.

Filix spinosa, feminibus lunulatis. PET. *fil.* 172.
T. 4. F. 4.

LONCHITIS *repens*.

Lonchitis frondibus pinnatis: pinnis alternis sinuatis,
furculis ramosis aculeatis.

Filix ramosa, aculeata, repens. PET. *fil.* 39. T. 4.
F. 6.

LONCHITIS *pedata*.

Lonchitis frondibus pedatis: pinnis pinnatifidis ferrulatis.

Lonchitis erecta tribrachiata: lateralibus bipartitis:
medio recto simplici. BROWN. *iam.* 89.
T. 1. F. 1. 2.

II. P T E R I S.

Fructific. in lineis marginalibus. *Inuoluc.* pel-
tatum reniforme in ambitu dehiscens. *Capsf.*
oblongae vniloculares, bivalues pedicellatae.

* *Frondeb. simplicissimis.*

1. P T E R I S *piloselloides.*

Pteris frondibus sterilibus obouatis, fertilibus
lanceolatis longioribus, furculis reptantibus.

2. P T E R I S *lanceolata.*

Pteris frondibus simplicibus lanceolatis suban-
gulatis glabris: apice fructificante.

Phyllitis lineata hinc inde dentata. P E T. *fil.* 123.
T. 6. F. 5.

3. P T E R I S *lineata.*

Pteris frondibus simplicibus linearibus integer-
rimis longitudinaliter fructificantibus.

Phyllitis lineata graminis folio longissimo. P E T.
fil. 126. T. 14. F. 3.

4. P T E R I S *tricuspidata.*

Pteris frondibus simplicibus linearibus: apice
trifido.

Phyllitis lineata apice trifido. P E T. *fil.* 124.
T. 10. F. 6.

5. P T E R I S *furcata.*

Pteris frondibus simplicibus dichotomis subtus
hispidis: apicibus fructificantibus.

Phyllitis aspera, furcis lineatis. P E T. *fil.* 125.
T. 6. F. 6.

** *Frondeb. simpliciter pinnatis s. compositis oblongis.*

6. P T E R I S *quadrifoliata.*

Pteris fronde quaternata subrotunda integerrima,
furculis repentibus.

Filix. P L V K. *phyt.* 401. F. 5.

5. P T E -

TERIS *grandifolia*.

Pteris frondibus pinnatis: pinnis oppositis ova-
to-linearibus acuminatis integerrimis.

Phyllitis ramosa ad margines puluerulenta.
P E T. *fil.* 127. T. 6. F. 15.

TERIS *longifolia*.

Pteris frondibus pinnatis: pinnis linearibus re-
pandis: basi cordatis.

Lonchitis lineata, pinnis longissimis. P E T. *fil.*
129. T. 6. F. 12.

TERIS *vittata*.

Pteris frondibus pinnatis: pinnis linearibus re-
ctis: basi rotundatis. O S B. *it.* T. 4.

Filix odorada luzonica. P E T. *gaz.* T. 63. F. 10.

TERIS *stipularis*.

Pteris frondibus pinnatis: pinnis linearibus sessi-
libus, stipulis lanceolatis.

Filix lineata ad basin foliosa. P E T. *fil.* 130. T. 12.
F. 1.

TERIS *trichomanoides*.

Pteris frondibus pinnatis: pinnis subovatis obtu-
sis repandis: subtus hirsutis.

Trichomanes argenteum ad oras nigrum. P L V M.
fil. 57. T. 75. P E T. *fil.* 137. T. 9. F. 16.

*** *Frondibus sub-bipinnatis s. ramosis.*

PTERIS *pedata*.

Pteris frondibus quinquangulis trifoliatis: pin-
nis pinnatifidis: lateralibus bipartitis.

Filix marginifera, geranii folio. P E T. *fil.* 176.
T. 8. F. 12.

β. Adiantum monophyllum antegoanum, ad
oras puluerulentum platani in modum diui-
sum: lacinia media longius producta. M O R I S.
III. p. 392.

13. PTERIS *aquilina*.

Pteris frondibus supra decompositis: foliolis pinnatis: pinnis lanceolatis: infimis pinnatifidis; superioribus minoribus.

Filix femina. C A M. *epit.* 992.

14. PTERIS *caudata*.

Pteris frondibus supra decompositis: pinnis linearibus: infimis basi pinnato dentatis; terminalibus longissimis.

Filix femina vulgaris facie. P E T. *fil.* 135. T. 3. F. 12.

β. Filix femina f. ramosa maior, pinnulis angustissimis rarissimisque. S L O A N. *iam.* 24. *hist.* 1. p. 101. T. 63.

15. PTERIS *mutilata*.

Pteris frondibus decompositis: foliolis pinnatis: infimis semipinnatifidis; terminalibus baseosque longissimis.

Lonchitis ramosa, limbo puluerulento. P L V M. *amer.* 21. T. 30. *fil.* T. 51. P E T. *fil.* 131. T. 3. F. 10.

16. PTERIS *atropurpurea*.

Pteris frondibus decompositis pinnata: pinnis lanceolatis: terminalibus longioribus.

17. PTERIS *biaurita*.

Pteris frondibus pinnatis: pinnis pinnatifidis: infima bipartita.

Filix pinnulis lonchitidis obtusis non dentatis ad oras puluerulentis. P L V M. *amer.* 10. T. 14. *fil.* T. 15. P L V K. *phyt.* 401. F. 1.

18. PTERIS *semipinnata*.

Pteris frondibus subbipinnatis: foliolis lateralibus loboque infimo semipinnatifidis. O S B. *it.* T. 3. F. 1.

19. PTERIS *heterophylla*.

Pteris frondibus bipinnatis: pinnis ovato-oblongis ferratis obtusis; fertilibus integerrimis.

Ruta

Ruta muraria maior, foliis variis scilicet oblongis integris et subrotundis ferratis. SLOAN. *iam.* 21. *hist.* 1. p. 92. T. 53. F. 2.

12. ADIANTVM.

uctific. in maculis terminalibus sub replicargine frondis. *Capsf.* globosae uniloculariales longitudinaliter dehiscentes.

* *Fronde simplici.*ADIANTVM *reniforme.*

Adiantum frondibus reniformibus simplicibus indivisis stipitatis multifloris.

Filix hemionitis dicta maderensis, foliis asari rotundioribus etc. PLUK. *alm.* 155. T. 287. F. 5.

ADIANTVM *philippense.*

Adiantum frondibus reniformibus simplicibus alternis petiolatis lobatis multifloris.

Adiantum philippense folio rotundo laciniato PET. *gaz.* 8. T. 4. F. 4.

** *Fronde composita.*ADIANTVM *radiatum.*

Adiantum fronde digitata: foliolis pinnatis: pinnis unifloris.

Adiantum alis radiatis. PET. *fil.* 93. T. 14. F. 3.

ADIANTVM *pedatum.*

Adiantum frondibus pedatis: foliolis pinnatis: pinnis antice gibbis incisifructificantibus.

Adiantum fruticosum americanum, summis ramulis reflexis et in orbem expansis. PLUK. *alm.* 10. T. 124. F. 2. MORIS. III. p. 588. S. 14. T. 5. F. 12.

5. ADIANTVM *lancea*.
 Adiantum frondibus pinnatis: pinnis oppositis
 oblongis: terminalibus triangulari hastatis.
 Adiantum album maximum americanum. SEB.
Thes. II. p. 65. T. 64. F. 7. 8.
6. ADIANTVM *trilobum*.
 Adiantum frondibus compositis: pinnis triparti-
 tis obtusis incisifloris multifloris.
 Adiantum triphyllum repens. PET. *fil.* 100. T. II.
 F. 9.
7. ADIANTVM *ferrulatum*.
 Adiantum frondibus pinnatis: pinnis obtusis ob-
 ouatis ferratis unifloris.
 Trichomanes minus nigrum, pinnis laeuiter den-
 tatis trapezii figura. SLOAN. *iam.* 17. T. 35.
 F. 2.
- *** *Fronde decomposita.*
8. ADIANTVM *flabellulatum*.
 Adiantum frondibus decompositis: pinnis alter-
 nis rhombeis rotundatis multifloris stipitibus
 supra pubescentibus.
 Adiantum chinense perelegans ramosum, folio fla-
 belliformi cum rubedine perfuso. PLUK. *alm.*
 II. T. 4. F. 3.
9. ADIANTVM *trifoliatum*.
 Adiantum frondibus decompositis, foliis alternis
 ternatis linearibus unifloris.
 Adiantum clauatum triphyllum. PET. *fil.* 99.
 T. II. F. 4.
10. ADIANTVM *chusanum*.
 Adiantum frondibus decompositis: pinnis alter-
 natis pinnatifidis: lobis inaequalibus.
11. ADIANTVM *cristatum*.
 Adiantum frondibus bipinnatis: foliolis infimis
 bipartitis: pinnis lunatis superne multifloris.

Adian-

Adiantum nigrum maximum non ramosum, pinnis crebris maioribus crassis. SLOAN. iam. 21. hist. 1. p. 93. T. 55. F. 1.

DIANTVM *capillus veneris offic.*

Adiantum frondibus decompositis: foliolis alternis: pinnis cuneiformibus lobatis pedicellatis. Adiantum. CAM. epit. 924.

DIANTVM *villosum.*

Adiantum frondibus bipinnatis: pinnis rhombeis antice extusque fructificantibus, stipite villoso.

Adiantum. PLVK. phyt. 253. F. 1.

DIANTVM *puluerulentum.*

Adiantum frondibus bipinnatis: pinnis ovalibus antice truncatis vnifloris, stipite hirto.

Adiantum mas caule squamoso et pediculo puluerulento. PET. fil. 84. T. 5. F. 7.

**** *Fronde supra decomposita.*

DIANTVM *clauatum.*

Adiantum frondibus supra decompositis: foliolis alternis: pinnis cuneiformibus integerrimis alternis vnifloris.

Adiantum clavis simplicibus. PET. fil. 95. T. 14. F. 7.

DIANTVM *aculeatum.*

Adiantum frondibus supra decompositis: pinnis palmatis multifloris, stipite aculeato.

Adiantum repens spinosum. PET. fil. 78. T. 11. F. 6.

DIANTVM *trapeziforme.*

Adiantum frondibus supra decompositis: foliolis alternis: pinnis rhombeis incisus vtrinque fructificationibus.

Adiantum ramosius, pediculis lucidis et nigris. PLVM. fil. 78. T. 95.

18. ADIANTVM *hexagonum*.

Adiantum frondibus supra decompositis: pinnis sexangularibus emarginatis integerrimis vtrinque vnifloris.

Adiantum pinnis hexagonis furcatis. PET. *fil.* 94. T. 10. F. 2.

19. ADIANTVM *aethiopicum*.

Adiantum frondibus supra decompositis: pinnis integris rotundatis crenatis, petiolatis capillaribus.

Adiantum fruticosum aethiopicum, pinnulis amplis subrotundis superne dentatis, media pinnarum parte petiolis infidentibus. PLVK. *alm.* 10. T. 253. F. 2.

13. TRICHOMANES.

Frustrific. solitaria stylo fetaceo terminata margini frondis inferta. *Caps.* globosae uniloculares, bivalves subsessiles.

* *Fronde simplici.*

1. TRICHOMANES *membranosum*.

Trichomanes frondibus simplicibus oblongis lacris.

Filix hemionitis lichenoides americana auricularis caespitina aemula radice repente. PLVK. *phyt.* 285. F. 3.

2. TRICHOMANES *crispum*.

Trichomanes frondibus pinnatifidis lanceolatis: pinnis parallelis subserratis.

Darea filicis maris facie. PET. *fil.* 103. T. 11. F. 8.

3. TRICHOMANES *polypodioides*.

Trichomanes frondibus lanceolatis pinnatifidis repandis, floribus solitariis terminalibus.

** *Fron-*

** *Fronde composita.*RICHOMANES *hirsutum.*

Trichomanes frondibus pinnatis: pinnis alternis
pinnatifidis pilosis.

Dareae affinis digitata. P E T. *fil.* 105. T. 15. F. 5.

RICHOMANES *pyxidiferum.*

Trichomanes frondibus sub-bipinnatis: pinnis al-
ternis confertis lobatis linearibus.

Filix humilis repens. R A I. *angl.* 3. p. 127. T. 3.
F. 3. 4.

RICHOMANES *tunbringense.*

Trichomanes frondibus pinnatis: pinnis oblon-
gis dichotomis decurrentibus dentatis.

Muscus montanus italicus, adianti foliis. B O C C.
musf. 2. p. 24. T. 2. F. 1.

RICHOMANES *adiantoides.*

Trichomanes frondibus pinnatis: pinnis ensifor-
mibus acuminatis inciso-ferratis: ferraturis
bifidis.

Adiantum africanum rutae murariae aemulum,
segmentis longioribus acutis. P L V K. *alm.* 10.
T. 123. F. 6.

*** *Fronde supra decomposita.*RICHOMANES *scandens.*

Trichomanes frondibus supra decompositis: fo-
liolis alternis: pinnis alternis oblongis fer-
ratis.

Adiantum scandens ramosissimum, laciniis retusis
dissectum. P L V M. *fil.* 76. T. 93.

RICHOMANES *chinense.*

Trichomanes frondibus supra decompositis, fo-
liolis pinnisque alternis lanceolatis: pinnis
laciniis cuneiformibus. O S B. *iter.* 222. T. 6.

10. TRICHOMANES *canariense*.

Trichomanes frondibus supra decompositis tripartitis: foliolis alternis: pinnis alternis pinnatifidis.

Filix ramosa canariensis, rutae murariae pinnulis angustis altius incisus mediae costae alternatim alligatis. PLVK. *alm.* 156. T. 291. F. 2.

11. TRICHOMANES *capillaceum*.

Trichomanes frondibus supra decompositis: pinnis filiformibus linearibus unifloris.

Adiantum capillaceum. PLVM. *fil.* 83. T. 99. PET. *fil.* 96. T. 10. F. 7.

III. FRUCTIFICATIO RADICALIS.

14. MARSILEA.

Fructus quadricapsularis. Flos *masculus* supra frondem.

1. MARSILEA *natans*.

Marsilea foliis oppositis simplicibus.

Salvia vulgaris aquis innatans, foliis subrotundis punctatis laete virentibus. MICH. *gen.* 107. T. 58.

2. MARSILEA *quadrifolia*.

Marsilea foliis quaternis.

Lens palustris quadrifolia. MORIS. III. p. 619. S. 15. T. 4. F. 5. CAM. *epit.* 853.

15. PILVLARIA.

Fructus quadrilocularis globosus. Flos *masculus* ad latus frondis.

1. PILVLARIA *globulifera*.

Pilularia palustris iuncifolia. VAILL. *parif.* T. 15. F. 6. DILL. *musc.* 538. T. 79. F. 1.

Gra-

Graminifolia palustris repens, vasculis granorum
piperis aemulis. MORIS. III. p. 608. S. 15.
T. 7. F. 49.

16. I S O E T E S.

Isus bilocularis intra basin frondis. *Ma-*
nthera intra basin frondis.

O E T E S *lacustris*.

Isoetes calamaria folio longiore et graciliore.

DILL. *musc.* 541. T. 80. F. 2.



M V S C I.

Fructificatio in herbacee perennibus plantis caulem a foliis distinctum habentibus vel in capitulis vel in capsulis. Mares et feminae in eadem aut distincta planta. Ordinantur I. in Acalyptratos. II. In Calyptratos diclinos. III. Calyptratos monoclinos.

I. ACALYPTRATI.

17. LYCOPODIVM.

Anthera bivalvis sessilis. *Calyptra* nulla. *Masc.* *Cal.* nullus. *Fem. Cal.* tetraphyllus. *Pist.* nullum.

1. LYCOPODIVM *linifolium*.

Lycopodium foliis alternis remotis lanceolatis, floribus axillaribus.

Selago linariae foliis. DILL. *musc.* 447. T. 57. F. 5.

2. LYCOPODIVM *nudum*.

Lycopodium foliis oppositis, spicis terminalibus: floribus distantibus.

Lycopodioides frutescens, spicis laxis nudis. DILL. *musc.* 468. T. 64. F. 4.

3. LYCOPODIVM *phlegmaria*.

Lycopodium foliis verticillato quaternis, spicis terminalibus dichotomis.

Lycopodium erectum dichotomum, foliis cruciatis, spicis gracilioribus. DILL. *musc.* 450. T. 61. F. 5.

4. LY-

YCOPODIVM *clauatum offic.*

Lycopodium foliis sparsis filamentosis, spicis ter-
retibus pedunculatis geminis.

Lycopodium vulgare pilosum anfragosum et re-
pens. DILL. *musc.* 441. T. 58. F. 1.

YCOPODIVM *rupestre.*

Lycopodium foliis sparsis filamentosis, spicis ter-
minalibus tetragonis.

Lycopodium rupestre pilosum et incanum, spi-
cis acute quadrangulis. DILL. *musc.* 457. T. 63.
F. 11.

YCOPODIVM *selaginoides.*

Lycopodium foliis sparsis ciliatis lanceolatis,
spicis solitariis terminalibus foliosis.

Selaginoides foliis spinosis. DILL. *musc.* 460.
T. 68. F. 1.

YCOPODIVM *alopecuroides.*

Lycopodium foliis sparsis ciliatis linearibus, spi-
cis terminalibus foliosis. DILL. *musc.* 464.
T. 62. F. 8.

YCOPODIVM *inundatum.*

Lycopodium foliis sparsis integerrimis, spicis ter-
minalibus foliosis.

Lycopodium palustre repens. VAILL. *parif.*
123. T. 16. F. 11. DILL. *musc.* 452. T. 62. F. 7.

YCOPODIVM *selago.*

Lycopodium foliis sparsis octifariis, caule di-
chotomo erecto fastigiato, floribus sparsis.

Selago vulgaris abietis rubrae facie. DILL. *musc.*
435. T. 56. F. 1.

YCOPODIVM *obscurum.*

Lycopodium foliis sparsis decurrentibus, sarmen-
tis repentibus, furculis erectis dichotomis.

Lycopodioides radiatum dichotomum. DILL.
musc. 274. T. 67.

11. LYCOPODIVM *annotinum*.

Lycopodium foliis sparsis quinquefariis subferratis, furculis annotino-articulatis, spicis terminalibus glabris erectis.

Lycopodium elatius iuniperinum, clavis singularibus sine pediculis. DILL. *musc.* 455. T. 63. F. 9.

12. LYCOPODIVM *cernuum*.

Lycopodium foliis sparsis curvatis, caule ramifissimo, spicis nutantibus.

Lycopodium frutescens capillaceum crispum, spicis breuibus nutantibus. DILL. *musc.* 456. T. 63. F. 10.

13. LYCOPODIVM *bryopteris*.

Lycopodium foliis sparsis imbricatis, ramulis conuolutis.

Lycopodioides squamosum hispidum: extremitatibus conuolutis. DILL. *musc.* 472. T. 66. F. 11.

14. LYCOPODIVM *sanguinolentum*.

Lycopodium foliis quadrifariis imbricatis, caulibus repentibus dichotomis, spicis sessilibus tetragonis. *amoen. acad.* 2. p. 363. F. 26.

15. LYCOPODIVM *alpinum*.

Lycopodium foliis quadrifariam imbricatis acutis, furculis erectis dichotomis, spicis sessilibus teretibus.

Lycopodium fabinae facie. DILL. *musc.* T. 58. F. 2.

16. LYCOPODIVM *complanatum*.

Lycopodium foliis bifariis connatis: superficialibus solitariis, spicis geminis pedunculatis.

Lycopodium digitatum foliis arboris vitae, spicis bigemellis teretibus. DILL. *musc.* 448. T. 59. F. 3.

17. LYCOPODIVM *carolinianum*.

Lycopodium foliis bifariis patulis: superficialibus solitariis, scapis longissimis monostachyis.

Lyco-

Lycopodium pinnatum repens, spicis et pediculis singularibus longis. DILL. *musc.* 452. T. 62. F. 6.

LYCOPODIVM *helueticum*.

Lycopodium foliis bifariis patulis: superficialibus distichis, spicis geminis pedunculatis.

Lycopodioides denticulatum pulchrum repens, spicis pediculis infidentibus. DILL. *musc.* 465. T. 64. F. 2.

LYCOPODIVM *apodum*.

Lycopodium foliis bifariis: alternis minoribus, caule repente, spicis sessilibus.

Lycopodioides denticulatum pulchrum repens, spicis apodibus. DILL. *musc.* 467. T. 64. F. 3.

LYCOPODIVM *flabellatum*.

Lycopodium foliis bifariis: superficialibus distichis, caule erecto tereti.

Lycopodioides dentatum erectum filicinum, caule tereti ramosissimo. DILL. *musc.* 468. T. 65. F. 5.

LYCOPODIVM *canaliculatum*.

Lycopodium foliis bifariis: superficialibus distichis, caule erecto canaliculato.

Lycopodioides erectum filicinum, pinnulis acaciae, caule sulcato. DILL. *musc.* 469. T. 65. F. 6.

LYCOPODIVM *plumosum*.

Lycopodium foliis bifariis patentibus: superficialibus femioatis ciliatis, furculis erectiusculis, spicis terminalibus tetragonis, sessilibus.

Lycopodioides dentatum dichotomum, rigidum minus. DILL. *musc.* 471. T. 66. F. 10.

LYCOPODIVM *ornithopodioides*.

Lycopodium foliis bifariis patentibus: superficialibus distichis, furculis repentibus spicis sessilibus.

Lycopodioides repens, pinnulis ornithopodii. DILL. *musc.* 464. T. 66. F. 1. B.

24. LYCOPODIUM *denticulatum*.

Lycopodium foliis bifariis: superficialibus imbricatis, furculis repentibus, floribus sparsis.

Lycopodioides imbricatum repens. DILL. *musc.* 462. T. 66. F. 1. A.

18. PORELLA.

Anthera pertusa poris, non operculata. *Calyptra* nulla.

1. PORELLA *pinnata*.

Porella pinnis obtusis. DILL. *musc.* 459. T. 68. F. 1.

19. SPHAGNUM.

Anthera operculata: ore laeui integro. *Calyptra* nulla, v. faltem obsoleta.

1. SPHAGNUM *palustre*.

Sphagnum ramis deflexis, DILL. *musc.* 240. T. 32. F. 1.

Muscus palustris in ericetis nascens. PLUK. *phyt.* 101. F. 1. VAILL. *paris.* 139. T. 23. F. 3.

2. SPHAGNUM *alpinum*.

Sphagnum subramosum erectum.

Sphagnum subulatum viridissimum, capsulis ova-
tis. DILL. *musc.* 245. T. 32. F. 3.

3. SPHAGNUM *arboreum*.

Sphagnum ramosum repens, antheris laterali-
bus fecundis.

Sphagnum heteromallum polycephalon. DILL.
musc. 248. T. 38. F. 6.

CALYPTRATI DICLINI.

20. PHASCVM.

Anthera operculata: ore ciliata. *Calyptra*
ga obliqua fugax.

HASCVM *acaulon.*

Phascum acaule, anthera sessili, foliis ovatis
 acutis conniuentibus.

Sphagnum acaulon bulbiforme maius. DILL.
musc. 251. T. 32. F. 11.

β. Sphagnum acaulon bulbiforme minus. DILL.
musc. 252. T. 32. F. 12.

HASCVM *subulatum.*

Phascum acaule anthera sessili, foliis subulato-
 fetaceis patulis.

Sphagnum acaulon trichodes. DILL. *musc.* 251.
 T. 32. F. 10.

Muscus trichodes minor acaulos etc. VAILL.
paris. 128. T. 29. F. 4.

HASCVM *caulescens.*

Phascum caulescens erectum.

Sphagnum foliis tenuibus gramineis pellucidis.
 DILL. *musc.* 550. T. 85. F. 15.

HASCVM *repens.*

Phascum caulescens repens.

Sphagnum vermiculare repens, capsulis intra fo-
 liorum squamosorum alas minimis. DILL.
musc. 550. T. 85. F. 16.

21. SPLACHNV M.

Anthera cylindracea ore denticulato reflexo
 nullo destituta cum apophysi maxima colo-
 ra membranacea. *Calyptra* conica laevis; *stella*

feminea in distincto indiuiduo. *Pistilla* plurima centralia breuia colorata.

1. SPLACHNVM *rubrum*.

Splachnum vmbaculo orbiculari hemisphaerico, *amoen. acad.* 2. p. 272. T. 3. F. 2.

2. SPLACHNVM *luteum*.

Splachnum vmbaculo orbiculari plano, *Amoen. acad.* II. p. 277. T. 3. F. 1.

3. SPLACHNVM *ampullaceum*.

Splachnum vmbaculo ampullaceo obconico. Muscus capillaceus minor, capitulis geminatis. *VAILL. paris.* 130. T. 26. F. 4.

4. SPLACHNVM *vasculosum*.

Splachnum Vmbaculo ampullaceo subgloboso. Muscus capillaceus, capitulis pyriformibus tubulosis. *BVXB. cent.* 2. p. 1. T. 1. F. 1.

22. POLYTRICHVM.

Anthera operculata cum apophysi minima marginata. *Calyptra* villosa conica aequalis. *Stella* feminea in distincto indiuiduo. *Pistilla* pauca filiformia articulata.

1. POLYTRICHVM *commune*.

Polytrichum caule simplici, anthera parallelepipedo.

Polytrichum quadrangulare vulgare, yuccae foliis ferratis. *DILL. musc.* 420. T. 54. F. 1.

β. Polytrichum quadrangulare, iuniperi foliis breuioribus et rigidioribus, *DILL. musc.* 424. T. 54. F. 2.

γ. Polytrichum quadrangulare minus, iuniperi foliis pilosis. *DILL. musc.* 426. T. 54. F. 3.

POLYTRICHUM *alpinum*.

Polytrichum caule famosissimo, pedunculis terminalibus. DILL. *musc.* 427. T. 55. F. 4.

POLYTRICHUM *urnigerum*.

Polytrichum caule ramosissimo pedunculis axillaribus.

Muscus ramosus erectus, calyptra villosa. VAILL. *paris*, 131. T. 28. F. 13.

23. MNIVM.

athera ovato ore ciliari annulato sine apertura, operculata. *Calyptra* obliqua, acuminata, laevis; *femina* capitulum nudum, pulverulentum remotum. Pistilla plurima centraeva congesta.

MNIVM *pellucidum*.

Mnium caule simplici, foliis ovatis.

Mnium serpilli foliis tenuibus pellucidis. DILL. *musc.* 232. T. 31. F. 3.

MNIVM *fontanum*.

Mnium caule simplici geniculis inflexo.

Bryum palustre, scapis teretibus stellatis, capsulis magnis subrotundis. DILL. *musc.* 340. T. 44. F. 2.

MNIVM *palustre*.

Mnium caule dichotomo foliis subulatis.

Mnium maius ramis longioribus bifurcatis. DILL. *musc.* 233. T. 31. F. 3.

MNIVM *androgynum*.

Mnium caule ramoso, androgynum. DILL. *musc.* 230. T. 31. F. 1.

Muscoides: muscus capillaris minimus, capitula minimo pulverulento. VAILL. *paris*. T. 29. F. 6.

5. MNIVM

5. MNIVM *hygrometricum*.
 Mnum acaule, anthera nutante, calyptra reflexa tetragona.
 Muscus foliis scutellatis, capitulo pyriformi nutante. VAILL. *paris*. 135. T. 26. F. 16.
6. MNIVM *purpureum*.
 Mnum caule dichotomo: axillis pedunculiferis, anthera erecta, foliis carinatis.
 Bryum tenue stellatum setis purpureis. DILL. *musc.* 386. T. 49. F. 51.
 Muscus trichodes parvus, foliis musci vulgaris, capitulis longis acutis, MORIS. III. p. 628. S. 15. T. 6. F. 4. 16.
7. MNIVM *setaceum*.
 Mnum antheris erectis, operculis filiformibus longitudine antherarum.
 Bryum stellare nitidum pallidum, capsulis tenuissimis, DILL. *musc.* 281. T. 48. F. 44.
8. MNIVM *cirratum*.
 Mnum foliis arefactione reuolutis.
 Muscus muralis minimus roseus stellaris. VAILL. *paris*. 130. T. 24. F. 8.
9. MNIVM *annotinum*.
 Mnum foliis ovatis acuminatis pellucidis, pedunculis subradicalibus, anthera nutante.
 Bryum annotinum lanceolatum pellucidum, capsulis oblongis pendulis, DILL. *musc.* 402. T. 51. F. 71.
10. MNIVM *hornum*.
 Mnum Antheris pendulis, pedunculo curvato, furculo simplici, foliolis margine scabris.
 Muscus capillaceus maior stellatus. VAILL. *paris*. T. 24. F. 4. 5.
11. MNIVM *crudum*.
 Mnum antheris pendulis, calyptra recurvata, foliis pellucidis.

Bryum pendulum hornum molle, foliis et lanceolatis et gramineis. DILL. *musc.* 401. T. 51. F. 70.

MNIVM *pyriforme.*

Mnium antheris pendulis turbinatis, stipite filiformi, floribus femineis fetiferis.

Bryum trichodes aureum, capitulis pyriformibus nutantibus. DILL. *musc.* 391. T. 50. F. 60.

MNIVM *polytrichoides.*

Mnium calyptra villosa.

Muscus capillaceus minor, calyptra tomentosa. VAILL. *paris.* 131. T. 26. F. 15.

3. Polytrichum parvum, aloes folio serrato, capsulis oblongis. DILL. *musc.* 429. T. 55. F. 7.

γ. Polytrichum acaulon capillaceum, capsulis cylindricis. DILL. *musc.* 434. T. 55. F. 12.

MNIVM *serpillifolium.*

Mnium pedunculis aggregatis, foliis patentibus pellucidis.

α. Mnium punctatum pedunculis aggregatis, foliis obovatis integerrimis obtusis punctatis.

Bryum pendulum, serpilli folio rotundiore pellucido, capsulis ovatis. DILL. *musc.* 416. T. 53. F. 81.

β. Mnium cuspidatum pedunculis aggregatis, foliis alternis acutis serratis.

Muscus palustris, foliis subrotundis. VAILL. *paris.* 26. F. 18.

γ. Mnium proliferum pedunculis aggregatis, foliis rosaceo-congestis lanceolatis acutis.

Bryum stellare roseum maius, capsulis ovatis pendulis. DILL. *musc.* 411. T. 52. F. 77.

δ. Mnium undulatum pedunculis aggregatis, foliis oblongis undulatis.

Muscus roseus polycephalus, linariae foliis undulatis. VAILL. *paris.* 135. T. 24. F. 3. MICH. *gen.* 108. T. 59. F. 5.

15. MNIVM *triquetrum*.

Mnium foliis trifariis patulis subulato-lanceolatis carinatis.

Bryum annotinum palustre, capsulis ventricosis pendulis. DILL. *musc.* 404. T. 51. F. 72?

16. MNIVM *trichomanes*.

Mnium foliis distichis integerrimis.

Mnium trichomanis facie, foliolis integris. DILL. *musc.* 236. T. 31. F. 5.

17. MNIVM *fissum*.

Mnium foliis distichis bifidis.

Mnium trichomanis facie, foliolis bifidis. DILL. *musc.* 237. T. 31. F. 6.

18. MNIVM *iungermannia*.

Mnium foliis distichis, pinnis subtus auriculatis. Lichenastrum alpinum purpureum, foliis auritis et cochleariformibus. DILL. *musc.* 479. T. 69. F. 1.

III. CALYPTRATI MONOCLINI.

24. BRYVM.

Anthera operculata. Calyptra laevis. Filamentum e tuberculo terminali ortum.

* *Antheris sessilibus.*

1. BRYVM *apocarpum*.

Bryum antheris sessilibus terminalibus, calyptra minima.

Sphagnum subhirsutum obscure virens, capsulis rubellis. DILL. *musc.* 245. T. 32. F. 4.

β. Sphagnum nodosum hirsutum incanum. DILL. *musc.* 246. T. 32. F. 5.

2. BRYVM *friatum*.

Bryum antheris subsessilibus sparsis, calyptris striatis sursum pilosis.

Poly-

- Polytrichum bryi ruralis facie, capsulis sessilibus, maius. DILL. *musc.* 430. T. 55. F. 8.
- β. Polytrichum bryi ruralis facie, capsulis sessilibus minus. DILL. *musc.* 431. T. 55. F. 9.
- γ. Polytrichum capsulis sessilibus, foliis brevibus rectis carinatis. DILL. *musc.* 432. T. 55. F. 10.
- δ. Polytrichum capillaceum crispum, calyptris acutis pilosissimis. DILL. *musc.* 433. T. 55. F. 11.

** *Antheris pedunculatis erectis.*

YVM *pomiforme.*

Bryum antheris erectis sphaericis.

Bryum capillaceum, capsulis sphaericis. DILL. *musc.* 339. T. 44. F. 1.

YVM *pyriforme.*

Bryum antheris erectis obouatis, calyptra subulata, furculis acaulibus, foliis ovatis muticis. DILL. *musc.* 345. T. 44. F. 6.

Muscus capillaceus minimus, capitulis pyriformibus turgidis. VAILL. *paris.* 129. T. 29. F. 3.

YVM *extinctorium.*

Bryum anthera erecta oblonga minori, calyptris laxis aequalibus. DILL. *musc.* 349. T. 45. F. 8.

Muscus capillaceus minimus, calyptra longa conoide nitida. T. VAILL. *paris.* 137. T. 26. F. 1.

β. Bryum calyptra extinctorii figura, maius et ramosum. DILL. *musc.* 350. T. 45. F. 9.

RYVM *subulatum.*

Bryum antheris erectis subulatis, furculis acaulibus.

Bryum capsulis longis subulatis. DILL. *musc.* 350. T. 45. F. 10.

RYVM *rurale.*

Bryum antheris erectiusculis, foliis piliferis recurvis. DILL. *musc.* 352. T. 45. F. 12.

Muscus

Muscus capillaris tectorum, densis caespitibus nascens, capitulis oblongis, foliis in pilum oblongum definentibus. *VAILL. paris.* 133. T. 25. F. 3.

8. *BRYVM murale.*

Bryum antheris erectis, foliis piliferis rectiusculis, furculis simplicibus caespitosis.

Bryum tegulare humile pilosum et incanum. *DILL. musc.* 355. T. 45. F. 14.

9. *BRYVM scoparium.*

Bryum antheris erectiusculis, pedunculis aggregatis, foliis secundis recurvatis, caule declinato. *DILL. musc.* 357. T. 46. F. 16.

Muscus capillaceus maior, pediculo et capitulo tenuioribus. *VAILL. paris.* 132. T. 28. F. 12.

10. *BRYVM undulatum.*

Bryum antheris erectiusculis, pedunculis subfoliariis, foliis carinatis lanceolatis undulatis patentibus ferratis. *DILL. musc.* 360. T. 46. F. 18.

Muscus erectus linariae folio, maior. *VAILL. paris.* 132. T. 26. F. 17.

11. *BRYVM glaucum.*

Bryum antheris erectiusculis: operculo arcuato, foliis erectis, imbricatis, furculis ramosis. *DILL. musc.* T. 46. F. 20.

Muscus erectus capillaceus densissimus, glauco folio. *VAILL. paris.* 131. T. 26. F. 13.

12. *BRYVM albidum.*

Bryum antheris erectis, foliis lingulatis obtusis patulis.

Bryum nanum, lariginis foliis albis. *DILL. musc.* 364. T. 46. F. 21.

13. *BRYVM pellucidum.*

Bryum antheris erectiusculis, foliis recurvis acutis, caule hirsuto. *DILL. musc.* 364. T. 46. F. 23.

β. Bry-

Bryum erectis capitulis breuibus, foliis reflexis. DILL. *musc.* 365. T. 46. F. 24.

YVM *aciculare.*

Bryum antheris erectis: operculo aciformi, foliis erectis subfecundis.

Bryum montanum hemihetero-phylum, operculis acutis. DILL. *musc.* 366. T. 46. F. 25.

YVM *flexuosum.*

Bryum antheris erectis, foliis fetaceis, pedunculis flexuosis.

Bryum pilosum molle, fetis intortis. DILL. *musc.* 373. T. 47. F. 33.

YVM *heteromallum.*

Bryum antheris erectis, foliis fetaceis fecundis. DILL. *musc.* 375. T. 47. F. 37.

Muscus capillaceus, foliis vnam partem spectantibus. VAILL. *paris.* 132. T. 27. F. 7.

YVM *tortuosum.*

Bryum antheris erectis, foliis fetaceis inermibus siccitare retorquentibus.

Bryum alpinum, crinium crisporum simile, capsula barbata. HALL. *helv.* 110. T. 4. F. 2.

YVM *truncatulum.*

Bryum antheris erectis subrotundis: operculo mucronato.

Bryum exiguum, creberrimis capsulis rufis. DILL. *musc.* 347. T. 45. F. 7.

RYVM *viridulum.*

Bryum antheris erectis ouatis, foliis lanceolatis acuminatis imbricato patulis. DILL. *musc.* 380. T. 48. F. 43.

Muscus capillaceus omnium minimus, foliolis longioribus et angustioribus. VAILL. *paris.* 130. T. 29. F. 5.

RYVM *paludosum.*

Bryum acaulon, foliolis fetaceis, antheris obtusissimis patulis:

m. I;

D

Bryum

Bryum trichodes acaulon palustre minimum fetis et capsulis breuissimis. DILL. *musc.* 387. T. 49. F. 53.

21. BRYVM *hypnoides*.

Bryum antheris erectis, caule erectiusculo, ramis lateralibus breuib. fertilibus. DILL. *musc.* 372. T. 47. F. 32.

Muscus terrestris vulgari similis, lanuginosus MORIS. III. S. 15. T. 5. F. 7.

β. *Bryum hypnoides hirsutie virescens fasciculare alpinum.* DILL. *musc.* 370. T. 47. F. 28.

γ. *Bryum hypnoides ericae facie, capsulis barbatis, alpinum.* DILL. *musc.* 371. T. 47. F. 31.

22. BRYVM *verticillatum*.

Bryum antheris erectis, pedunculis ficcitate contortis, foliis piliferis, furculis fastigiatis.

Bryum pilosum verticillatum. DILL. *musc.* 374. T. 47. F. 35.

23. BRYVM *aestium*.

Bryum antheris erectis subrotundis axillaribus, foliis subulatis distantibus.

Bryum palustre aestium, conferuae facie. DILL. *musc.* 375. T. 47. F. 36.

24. BRYVM *Celsii*.

Bryum antheris erectiusculis, pedunculis longissimis, foliis fetaceis, furculis acaulibus.

Bryum trichodes acaulon minimum, setis et capsulis oblongis. DILL. *musc.* 388. T. 49. F. 54.

25. BRYVM *trichodes*.

Bryum antheris erectiusculis; ore ciliato absque annulo, pedunculo longissimo. DILL. *musc.* 389. T. 49. F. 58.

26. BRYVM *sqvarrosum*.

Bryum antheris obliquis, foliis quinquefariis imbricatis recuruis, caule ferrugineo tomentoso.

Muscus palustris, foliis reflexis cauciculos quin-
quangulos formantibus. *B V X B. cent. 4. p. 36.*
T. 65. F. 1.

*** *Antheris nutantibus.*

Y V M *argenteum.*

Bryum antheris pendulis, furculis cylindricis imbricatis laevibus.

Bryum pendulum iulaceum argenteum et fericeum. DILL. musc. 392. T. 50. F. 62.

3. *Bryum pendulum, furculis teretibus viridibus. DILL. musc. 394. T. 50. F. 63.*

Y V M *puluinatum.*

Bryum antheris subrotundis, pedunculis reflexis, foliis piliferis. DILL. musc. 395. T. 50. F. 65.

Muscus capillaceus lanuginosus, minimus. T. VAILL. paris. 133. T. 29. F. 2.

R Y V M *caespitium.*

Bryum antheris pendulis, foliis lanceolatis acuminato-setaceis, pedunculis longissimis. DILL. musc. 396. T. 50. F. 66.

Muscus capillaceus minimus, capitulo nutante, pediculo purpureo. VAILL. paris. 134. T. 29. F. 7.

R Y V M *capillare.*

Bryum antheris pendulis, foliis ovatis fetiferis carinatis, pedunculis longissimis. DILL. musc. 398. T. 50. F. 67.

Muscus capillaceus maior, capitulis crassioribus cylindraceutis nutantibus. VAILL. paris. 134. T. 24. F. 6.

R Y V M *carneum.*

Bryum antheris pendulis subglobosis, foliis acutis alternis. DILL. musc. 400. T. 50. F. 69.

Muscus stellaris hamilis, capitulis pendulis. B V X B. cent. 2. p. 5. T. 2. F. 6.

32. BRYVM *simplex.*

Bryum antheris oblongis nutantibus, foliis subulatis, furculo simplicissimo medio pedunculifero. Bryum trichoides, capsulis rubris cernuis. DILL. *musc.* 390. T. 50. F. 59.

25. HYPNVM.

Anthera operculata. *Calyptra* obliqua, laevis. *Filamentum* laterale e perichaetio; hinc huic fructificatio axillaris, dum Mnio et Bryo terminalis.

* *Frondebis pennatis.*1. HYPNVM *spiniforme.*

Hypnum fronde simplicissima: foliolis patentibus subulatis, pedunculis radicalibus.

Hypnum erectum non ramosum spinarum halecum aemulum. DILL. *musc.* 332. T. 43. F. 68.

2. HYPNVM *taxifolium.*

Hypnum fronde simplicissima pinnata lanceolata, basi pedunculifera.

Hypnum taxiforme minus: basi capsulifera. DILL. *musc.* 263. T. 34. F. 2.

3. HYPNVM *denticulatum.*

Hypnum fronde pinnata simplici: pinnis duplicatis basi pedunculifera. DILL. *musc.* 266. T. 34. F. 5.

Muscus pennatus denticulatus minor. VAILL. *paris.* 137. T. 29. F. 8. MORIS. III. p. 626. S. 15. T. 6. F. 36.

4. HYPNVM *bryoides.*

Hypnum fronde simplicissima pinnata lanceolata apice pedunculifera.

Hypnum taxiforme exiguum versus summitatem capsuliferum. DILL. *musc.* 262. T. 34. F. 1.

Muscus polytrichoides etc. VAILL. *paris.* T. 24. F. 13.

5. HY-

P N V M *acacioides*.

Hypnum fronde pinnata racemosa, apice pedunculifera. DILL. *musc.* 265. T. 34. F. 4.

P N V M *adiantoides*.

Hypnum fronde pinnata ramosa erecta medio pedunculifera. DILL. *musc.* T. 34. F. 3.

Muscus taxiformis ramosus. VAILL. *parif.* T. 28. F. 5.

P N V M *compressum*.

Hypnum fronde pinnata ramosa: foliolis imbricatis acutis complicatis compressis. DILL. *musc.* T. 30. F. 7.

Muscus trichomanoides filicifolius splendens. VAILL. *parif.* T. 23. F. 4.

P N V M *ornithopodioides*.

Hypnum fronde pinnata ramosa: foliolis patentissimis ovatis carinatis mucronatis. DILL. *musc.* T. 34. F. 9.

** *Surculis vagis*.P N V M *lucens*.

Hypnum surculis ramosis, frondibus subpinnatis: foliolis punctatis. DILL. *musc.* 270. T. 34. F. 10.

P N V M *vndulatum*.

Hypnum surculis ramosis frondibus subpinnatis: foliolis vndulatis complicatis. DILL. *musc.* T. 36. F. 11.

Hypnum repens crispum, ramulis compressis etc. HALL. *helu.* 105. T. 3. F. 5.

P N V M *crispum*.

Hypnum surculis ramosis, frondibus subpinnatis: foliolis vndulatis planis.

Hypnum pennatum vndulatum crispum etc. DILL. *musc.* T. 36. F. 12.

12. HYPNVM *triquetrum*.

Hypnum ramis vagis recuruis, foliolis ouatis recuruatis patulis.

Hypnum vulgare triangulum maximum et pallidum. DILL. *musc.* T. 38. F. 28.

13. HYPNVM *rutabulum*.

Hypnum ramis vagis subrepentibus, foliolis ouatis mucronatis imbricatis. VAILL. *parif.* T. 27. F. 8. et T. 23. F. 2.

Hypnum dentatum vulgatiffimum operculis obtusis. DILL. *musc.* T. 38. F. 29.

*** *Surculis pennatis.*14. HYPNVM *filicinum*.

Hypnum furculis pennatis: ramulis distantibus, foliolis imbricatis incuruis acutis secundis. VAILL. *parif.* T. 29. F. 9.

Hypnum repens filicinum crispum. DILL. *musc.* T. 36. F. 19.

15. HYPNVM *tamariscifolium*.

Hypnum furculis proliferis plano-pinnatis, pedunculis aggregatis. DILL. *musc.* T. 35. F. 14.

16. HYPNVM *delicatulum*.

Hypnum furculis subproliferis plano-pinnatis cuspidatis, pedunculis aggregatis. DILL. *musc.* T. 83. F. 6.

17. HYPNVM *parietinum*.

Hypnum furculis plano-pinnatis continuatis, pedunculis aggregatis.

Hypnum filicinum tamarisci foliis maioribus splendentibus. DILL. *musc.* T. 35. F. 13.

18. HYPNVM *praelongum*.

Hypnum furculis subbipinnatis decumbentibus: ramulis remotis, foliolis ouatis, antheris cernuis. DILL. *musc.* T. 35. F. 15.

PNVM *crista castrensis.*

Hypnum furculis pinnatis: ramulis approximatis: apicibus recurvis. DILL. *musc.* T. 36. F. 20.

PNVM *abietinum.*

Hypnum furculis pinnatis teretiusculis remotis inaequalibus.

Hypnum lutescens, alis subulatis tenacibus. DILL. *musc.* T. 35. F. 17.

PNVM *plumosum.*

Hypnum furculis pinnatis repentibus, ramis confertis, foliis imbricatis subulatis, antheris erectis. DILL. *musc.* T. 35. F. 16.

*** *Foliis reflexis.*

YPNVM *cupressiforme.*

Hypnum furculis subpinnatis, foliis secundis recurvis apice subulatis. DILL. *musc.* 287. T. 37. F. 23.

YPNVM *aduncum.*

Hypnum furculis erectiusculis subramosis foliis secundis recurvatis subulatis, ramis recurvatis.

Hypnum palustre erectum summitatibus aduncis. DILL. *musc.* 292. T. 37. F. 26.

YPNVM *scorpioides.*

Hypnum ramis vagis procumbentibus recurvis, foliis secundis acuminatis. DILL. *musc.* 290. T. 37. F. 25.

YPNVM *viticulosum.*

Hypnum furculis repentibus, ramis vagis teretibus, foliis patulis acuminatis. DILL. *musc.* 307. T. 39. F. 43.

Muscus squamosus, viticulis longioribus glabris. VAILL. *paris.* 137. T. 23. F. 1.

HYPNVM *squarrosum.*

Hypnum ramis vagis, foliis ovatis apice subulatis undique reflexis.

Hypnum repens, triangularibus reflexis foliis, maius. DILL. *musc.* 303. T. 39. F. 38.

β. *Hypnum repens*, triangularibus reflexis foliis, minus. DILL. *musc.* 304. T. 39. F. 39.

Muscus erectus, foliis reflexis. VAILL. *paris.* 139. T. 27. F. 5.

47. HYPNVUM *palustre*,

Hypnum furculis repentibus, ramis confertis erectis, foliolis ovatis secundis, antheris erectiusculis.

Hypnum heterophyllum aquaticum polycephalum repens. DILL. *musc.* 293. T. 37. F. 27.

48. HYPNVUM *loreum*,

Hypnum furculis reptantibus, ramis vagis erectis, foliis secundis, antheris subrotundis. DILL. *musc.* 305. T. 39. F. 40.

Muscus squamosus maior, foliis angustioribus acutissimis. VAILL. *paris.* 138. T. 25. F. 2.

***** *Surculis dendroidibus s. fasciculatis.*

49. HYPNVUM *dendroides*,

Hypnum furculo erecto, ramis fasciculatis terminalibus simpliciusculis, antheris erectis, DILL. *musc.* 313. T. 40. F. 48.

Muscus squamosus ramosus erectus alopecuroides. TOURNEF. *inst.* 554. T. 326. F. B. VAILL. *paris.* 137. T. 26. F. 6.

50. HYPNVUM *alopecurum*.

Hypnum furculo erecto, ramis fasciculatis terminalibus subdivisis, antheris subnutantibus.

Hypnum dendroides obscurius, setis et capsulis brevioribus subnutantibus. DILL. *musc.* 315. T. 41. F. 49.

***** *Surculis teretibus.*

P N V M *curtipendulum.*

Hypnum furculis vagis teretibus, foliis ovatis acutis patulis, antheris pendulis.

Hypnum dentatum curtipendulum, viticulis rigidis. DILL. *musc.* 333. T. 43. F. 69.

P N V M *purum.*

Hypnum furculis pinnato-sparfis subulatis, foliis ovatis obtusis conniventibus.

Hypnum cupressiforme vulgare, foliis obtusis. DILL. *musc.* 309. T. 40. F. 4.

Muscus squamosus cupressiformis. VAILL. *parif.* 138. T. 28. F. 3.

P N V M *illecebrum.*

Hypnum furculis ramisque vagis teretibus erectiusculis obtusis.

Hypnum cupressiforme rotundius vel illecebrae aemulum. DILL. *musc.* 311. T. 40. F. 46.

Y P N V M *riparium.*

Hypnum furculis teretibus ramosis, foliolis acutis patulis distantibus.

Hypnum aquaticum, flagellis et teretibus et pennatis. DILL. *musc.* 308. T. 40. F. 44.

Y P N V M *cuspidatum.*

Hypnum furculis vagis: apice foliis conuolutis acuminatis.

Hypnum palustre extremitatibus cuspidatis et pungentibus. DILL. *musc.* 300. T. 39. F. 34.

Muscus saxatilis repens, coma sparsa. BVXB. *cent.* 2. p. 6. T. 3. F. 1. 2. 3. 4.

***** *Surculis confertis.*

I Y P N V M *sericeum.*

Hypnum surculo repente, ramis confertis erectis foliis subulatis, antheris erectis. DILL. *musc.* 323. T. 42. F. 59.

Muscus arboreus splendens sericeus. VAILL.
paris. 132. T. 27. F. 3.

37. HYPNV M *velutinum.*

Hypnum furculo repente, ramis confertis erectis foliis subulatis, antheris subnutantibus.

DILL. *musc.* 326. T. 42. F. 61.

Muscus squamosus ramosus tenuior, capitulis incurvis. VAILL. *paris.* 138. T. 26. F. 9.

38. HYPNV M *serpens.*

Hypnum furculis repentibus, ramis filiformibus, foliis oblitteratis. DILL. *musc.* 329. T. 42. F. 64.

Muscus terrestris omnium minimus, capitulis maiusculis oblongis erectis. MORIS. III. p.

625. S. 15. T. 5. F. 14. 21. VAILL. *paris.* 138. T. 28. F. 2. 6. 7. 8.

39. HYPNV M *sciuroides.*

Hypnum furculis erectis ramosis incurvatis.

DILL. *musc.* 319. T. 41. F. 54.

Muscus arboreus splendens myofuroides. VAILL.
paris. T. 27. F. 12.

40. HYPNV M *myofuroides.*

Hypnum furculis ramosissimis; ramis subulatis utrinque attenuatis teretibus. DILL. *musc.*

317. T. 41. F. 51.

Muscus squamosus minor myofuroides, capitulis incurvis. VAILL. *paris.* 137. T. 27. F. 6.

41. HYPNV M *clauellatum.*

Hypnum repens, ramulis erectis confertissimis, antheris incurvis: operculis inflexis.

Hypnum clauellatum paruum repens, fetis brevibus. DILL. *musc.* 551. T. 35. F. 17.

42. HYPNV M *iulaceum.*

Hypnum ramis erectis teretibus imbricatis obtusis, perichaetiis longitudine fere pedunculorum.

Hypnum iulaceum, perichaetio fetas aequante.
DILL. *musc.* 321. T. 41. F. 56.

26. FONTINALIS.

a Operculata. *Calyptra* conica sessilis
 tio imbricato inclusa.

TINALIS *antipyretica*.

ntinalis foliis complicato - carinatis trifariis
 acutis, antheris lateralibus.

ntinalis triangularis maior complicata e folio-
 rum alis capsulifera. DILL. *musc.* 254. T. 33. F. 1.

TINALIS *minor*.

ntinalis foliis ovato - lanceolatis trifariis acu-
 tis, passim geminis, antheris terminalibus.

ntinalis triangularis minor carinata, e cymis ca-
 psulifera. DILL. *musc.* 257. T. 33. F. 2.

ntinalis capitulis terminalibus. ROY. *lugdb.* 506.

TINALIS *squamosa*.

ntinalis foliis imbricatis subulato - lanceolatis,
 capitulis lateralibus.

ntinalis squamosa tenuis sericea atrouirens.
 DILL. *musc.* 259. T. 33. F. 3.

ntinalis minor lucens. BAVH. *hist.* 3. p. 778.

TINALIS *pennata*.

ntinalis foliis bifariis patentibus, capsulis la-
 teralibus.

shagnum pennatum undulatum, vagina squa-
 mosa. DILL. *musc.* 250. T. 32. F. 9.

27. BVXB AVMIA.

iera operculata, hinc membranacea. Ca-
 caduca inter operculum sacculo pollinis.

XBAVMIA *aphylla*.

Muscus capillaceus aphyllus, capitulo crasso bi-
 ualvi. BVXB. *cent.* 2. p. 8. T. 4. F. 2. DILL.
musc. 477. T. 68. F. 5.

23 ◆ 24

ALGAE.

ALGAE.

Eo nomine, licet nunquam definiuerit LINNAEVS, multi designant vegetantem substantiam puluerulentam, lanuginosam, filamentosam, foliaceam, vitae perennis, gelatinosam, breui aqua intumescentem, cum fructificatione non adeo manifesta in tuberculis, vesiculis, peltis. Mares et feminas in eadem aut distincta planta habent. Ordinantur I. in terrestres. II. aquaticas.

I. TERRESTRES.

28. MARCHANTIA.

Masc. Calyx peltatus, multifidus subtus tectus corollis monopetalis. *Antheris* multifidis. *Fem.* Calyx sessilis campanulatus polyspermus.

1. MARCHANTIA *polymorpha.*

Marchantia calyce communi decemfido. MICH. *gen.* 2. T. 1. F. 1.

β. Marchantia stellata. MARCH. *act. paris.* 1713. p. 307. T. 5. MICH. *gen.* 2. T. 1. F. 2.

γ. Marchantia calyce communi octopartito: laciniis e plano conuexis. ROY. *lugdb.* 5. 7.

Marchantia capitulo non dissecto. MICH. *gen.* 1. T. 1.

2. MARCHANTIA *chenopoda.*

Marchantia calyce communi dimidiato palmato quadrifido.

Lichen anapodocarpos. DILL. *musc.* 531. T. 77. F. 8.

3. MAR-

CHANTIA *cruciata*.

chantia calyce communi quadripartito: laciniis tubulosis.

lichen feminifer lunulatus, florifer pileatus tandem cruciatus. DILL. *musc.* 521. T. 75. F. 5.

CHANTIA *tenella*.

archantia calyce communi hemisphaerico apiculato: margine radiato.

lichen pileatus parvus carinatus, capitulis simbriatis. DILL. *musc.* 521. T. 75. F. 4.

CHANTIA *hemisphaerica*.

archantia calyce communi quinquefido hemisphaerico, perichaetio nullo.

lichen pileatus parvus, foliis crenatis. DILL. *musc.* 519. T. 75. F. 2.

RCHANTIA *conica*.

archantia calyce communi quinqueloculati subquato.

lichen vulgaris maior pileatus et verrucosus. DILL. *musc.* 516. T. 75. F. 1.

RCHANTIA *androgyna*.

archantia calyce communi integro hemisphaerico.

lichen pileatus angustifolius dichotomus. DILL. *musc.* 520. T. 75. F. 3.

29. IVNGERMANNIA.

♂. pedunculatus nudus. *Anthera* quadri-

partita. *Mal.* communis quatripartitus supraflo-

Fem. sessilis nudus, feminibus subro-

* *Frondebis pinnatis secundis.*

IVNGERMANNIA *asplenioides*.

lungermannia frondibus simpliciter pinnatis: foliis ovatis subciliatis.

Liche-

Lichenastrum asplenii facie, pinnis laxioribus.
DILL. *musc.* 482. T. 69. F. 5.

β. lungermannia caule ramoso repente, foliis imbricatis ovato-crenulatis: alternis minoribus. ROY. *lugdb.* 508.

Hepaticoides polytrichi facie. VAILL. *paris.* 99. T. 19. F. 7.

2. IVNGERMANNIA *viticulosa.*

lungermannia frondibus simpliciter pinnatis: foliolis subulatis. MICH. *gen.* 8. T. 5. F. 4.

Lichenastrum trichomanis facie, e basi et medio florens. DILL. *musc.* 484. T. 69. F. 7.

3. IVNGERMANNIA *polyanthos.*

lungermannia frondibus simpliciter pinnatis: foliolis integerrimis imbricatis conuexis. MICH. *gen.* 8. T. 5. F. 5.

Lichenastrum trichomanis facie, polyanthenum breue et repens. DILL. *musc.* 486. T. 70. F. 9.

4. IVNGERMANNIA *lanceolata.*

lungermannia frondibus simpliciter pinnatis lanceolatis, apice floriferis, foliolis integerrimis.

lungermannia palustris minima repens, foliis subrotundis densissimis lacte virentibus. MICH. *gen.* 8. T. 5. F. 67.

5. IVNGERMANNIA *bidentata.*

lungermannia frondibus simpliciter pinnatis apice floriferis, foliolis bidentatis. MICH. *gen.* 8. T. 5. F. 12.

Hepaticoides, polytrichi facie, foliis bifidis, maior. VAILL. *paris.* 99. T. 19. F. 8.

6. IVNGERMANNIA *bicuspidata.*

lungermannia frondibus simpliciter pinnatis medio floriferis, foliolis bidentatis.

lungermannia minima repens, foliis bifidis, vagina florum cylindracea. MICH. *gen.* 9. T. 6. F. 17.

henastrum, pinnulis acutissime bifidis, minimum. DILL. *musc.* 288. T. 70. F. 13.

GERMANNIA *quinquedentata*.

germannia fronde pinnata ramosa apice florifera, foliolis quinquedentatis.

henastrum multifidum maius ab extremitate florens. DILL. *musc.* 494. T. 71. F. 23.

ndibus pinnatis: pinnulis auriculatis superne tectis.

GERMANNIA *undulata*.

ngermannia frondibus supra bipinnatis, apice floriferis, foliolis subrotundis integerrimis.

henastrum pinnulis auriculatis maioribus et non crenatis. DILL. *musc.* 490. T. 71. F. 17.

epatica saxatilis undulata feminifera. VAILL. *parif.* 98. T. 19. F. 6.

GERMANNIA *nemorosa*.

ngermannia frondibus supra bipinnatis, apice floriferis, foliolis ciliatis. MICH. *gen.* 7. T. 5. F. 8.

henastrum auriculatum, pinnis minoribus crenatis. DILL. *musc.* 490. T. 71. F. 18.

NGERMANNIA *resupinata*.

ungermannia frondibus supra bipinnatis inferne floriferis, foliolis crenulatis imbricatis rotundis.

Lichenastrum imbricatum, pinnulis rotundis, crispum. DILL. *musc.* 491. T. 71. F. 19.

NGERMANNIA *albicans*.

lungermannia frondibus supra bipinnatis apice floriferis, foliolis linearibus recurvatis.

Lichenastrum auriculatum: pinnulis angustis planis recurvis. DILL. *musc.* 492. T. 71. F. 20.

12. IVNGERMANNIA *trilobata*.

Iungermannia frondibus subtus bipinnatis, foliis quadratis obsolete trilobis.

Iungermannia foliis latiusculis obtusis undulatis et veluti angulosis, MICH. *gen.* 7. T. 5. F. 10.

Lichenastrum pinnulis obtuse trifidis nervo geniculato. DILL. *musc.* 493. T. 71. F. 22.

13. IVNGERMANNIA *reptans*.

Iungermannia frondibus subtus bipinnatis apice reptantibus, foliolis quadridentatis.

Lichenastrum multifidum exiguum ad basin florens per siccitatem imbricatum. DILL. *musc.* 494. T. 71. F. 24.

*** *Frondibus imbricatis.*

14. IVNGERMANNIA *complanata*.

Iungermannia furculis repentibus: foliolis inferne auriculatis duplicato-imbricatis, ramis aequalibus. MICH. *gen.* 7. T. 5. F. 21.

Lichenastrum imbricatum maius, squamis compressis et planis. DILL. *musc.* 496. T. 72. F. 26.

15. IVNGERMANNIA *dilatata*.

Iungermannia furculis repentibus, foliis inferne auriculatis duplicato-imbricatis, ramis apice latioribus.

Lichenastrum imbricatum minus, squamis convexo-concavis. DILL. *musc.* 497. T. 72. F. 27.

16. IVNGERMANNIA *tamarisci*.

Iungermannia foliis imbricatis serie duplici: superioribus subrotundis convexis obtusis quadruplo maioribus.

Lichenastrum imbricatum, tamarisci narbonensis facie. DILL. *musc.* 499. T. 72. F. 31.

17. IVNGERMANNIA *platyphylla*.

Iungermannia furculis procumbentibus subtus imbricatis, foliolis cordatis acutis.

Liche-

henastrum arboris vitae facie, foliis minus ro-
undis. DILL. *musc.* 501. T. 72. F. 32.

GERMANNIA *ciliaris*.

germannia furculis repentibus, foliolis dupli-
cato-imbricatis; inferne auriculatis ciliatis.

henastrum filicinum pulchrum villosum,
DILL. *musc.* 503. T. 73. F. 35.

GERMANNIA *varia*.

germannia furculis erectiusculis bifariam im-
bricatis, foliolis bipartitis.

germannia repens, foliis cordatis carinatis.
MICH. *gen.* 8. T. 5. F. 9.

henastrum foliis variis. DILL. *musc.* 505. T.
73. F. 36.

Surculis undique imbricatis foliolis sparsis.

NGERMANNIA *iulacea*.

ngermannia furculis teretibus, foliolis undique
imbricatis, floribus pedunculatis.

lichenastrum alpinum, bryi iulacei argentei fa-
cie. DILL. *musc.* 506. T. 73. F. 38.

NGERMANNIA *rupestris*.

ngermannia furculis teretibus, foliolis subula-
tis secundis.

lichenastrum alpinum nigricans, foliis capilla-
ceis reflexis. DILL. *musc.* 507. T. 73. F. 40.

NGERMANNIA *trichophylla*.

ngermannia furculis teretibus, foliolis capilla-
ceis aequalibus.

Lichenastrum trichodes minimum in extremitate
florens. DILL. *musc.* 505. T. 73. F. 37.

NGERMANNIA *alpina*.

lungermannia furculis teretibus, foliolis ovatis
patentibus, calycibus imbricatis.

Lichenastrum alpinum atrorubens teres, calyci-
bus squamosis. DILL. *musc.* 506. T. 73. F. 39.

***** *Acaules frondibus simplicibus.*

24. IVNGERMANNIA *epiphylla*.
 Iungermannia acaulis foliolo frondi innato.
 Lichenastrum capitulis rotundis e foliorum me-
 dio enascentibus. DILL. *musc.* 508. T. 74. F. 41.
25. IVNGERMANNIA *pinguis*.
 Iungermannia acaulis fronde oblonga finuata
 pingui.
 Lichenastrum capitulis oblongis iuxta foliorum
 diuifuras enascentibus. DILL. *musc.* 509. T.
 74. F. 42.
26. IVNGERMANNIA *multifida*.
 Iungermannia acaulis, fronde bipinnatifida.
 Lichenastrum ambrosiae diuifura. DILL. *musc.*
 511. T. 74. F. 43.
27. IVNGERMANNIA *furcata*.
 Iungermannia acaulis, fronde lineari ramosa extre-
 mitatibus furcatis obtufiusculis.
 Lichenastrum tenuifolium furcatum, thecis glo-
 bosis pilosis. DILL. *musc.* 512. T. 74. F. 45.
28. IVNGERMANNIA *pusilla*.
 Iungermannia acaulis, fronde subpinnatifida: lo-
 bis imbricatis, perichaetio plicato.
 Lichenastrum exiguum, capitulis nigris lucidis e
 cotylis paruis nascentibus. DILL. *musc.* 513.
 T. 74. F. 46.

30. TARGIONIA.

Calyx bialuis, includens globum. *Anthera*
 campanulata sessilis in fundo calycis.

1. TARGIONIA *hypophylla*.
 Targionia minima vulgaris. MICH. *gen.* 3. T. 3.
 Lichen petraeus minimus, fructu orobi. DILL.
musc. 532. T. 78. F. 9.

31. ANTHOCEROS.

Calyx sessilis, cylindricus, integer. *Anthoceros* bivalvis. *Fem. Calyx* sexpartitina tria in fundo calycis.

ANTHOCEROS *punctatus*.

Anthoceros frondibus indivisis sinuatis punctatis.

DILL. *musc.* 476. T. 68. F. 1. MICH. *gen.* II.

T. 7. F. 2.

ANTHOCEROS *laevis*.

Anthoceros frondibus indivisis sinuatis laevibus.

Anthoceros maior. MICH. *gen.* II. T. 7. F. 1.

ANTHOCEROS *multifidus*.

Anthoceros frondibus bipinnatifidis linearibus.

Anthoceros folio tenuissimo multifido. DILL.

musc. 477. T. 88. F. 4.

32. BLASIA.

Calyx cylindricus truncatus granis re-

Fem. Calyx nullus, fructu subrotundo numero polyspermo.

BLASIA *pusilla*.

Blasia pusilla, lichenis pyxidati facie. MICH.

gen. 14. T. 7. OED. *dan.* T. 45.

33. RICCIA.

Blasia nudus. *Anthoceros* truncata, sessilis. *Fem.*

Capsula globosa, unilocularis, poly-

a.

RICCIA *crystallina*.

Riccia frondibus superficie papillofis. MICH. *gen.*

107. T. 57. F. 7. 3.

Hepatica palustris, lobis inflatis. VAILL. *parif.* 98. T. 19. F. 2.

2. RICCIA *minima*.

Riccia frondibus glabris bipartitis acutis. MICH. *gen.* 107. T. 57. F. 6.

Lichen omnium minimus, foliolis fissis super terram expansis. DILL. *musc.* 534. T. 78. F. 11.

3. RICCIA *glauca*.

Riccia frondibus glabris canaliculatis bilobis obtusis. MICH. *gen.* 107. T. 57. F. 4.

Hepatica palustris bifurca, locis breuioribus carinatis. VAILL. *parif.* 98. T. 19. F. 1.

4. RICCIA *fluitans*.

Riccia frondibus dichotomis lineari-filiformibus.

Hepatica palustris dichotoma, segmentis angustioribus. VAILL. *parif.* 98. T. 10. F. 3.

34. L I C H E N.

Masc. Receptaculum subrotundum, vel conue-xum, vel concauum, vel planiusculum, nitidum. *Fem.* Farina foliis asperfa.

a* Leprosi tuberculati.

1. LICHEN *scriptus*.

Lichen leprofus albicans, lineolis nigris ramosis characteriformibus.

Lichenoides crusta tenuissima, peregrinis veluti literis inscripta. DILL. *musc.* 128. T. 18. F. 1.

2. LICHEN *geographicus*.

Lichen leprofus flauescens, lineolis nigris map-pam referens.

Lichenoides nigroflauum tabulae geographicae inftar pictum. DILL. *musc.* 126. T. 18. F. 5.

3. LI-

HEN *rugosus*.

lichen leprosus albicans, lineolis simplicibus punctisque nigris confertis.

chenoides punctatum et rugosum nigrum.

DILL. *musc.* 125. T. 18. F. 2.

HEN *sanguinarius*.

lichen leprosus cinereo-virescens, tuberculis atris.

chenoides leprosum, crusta cinereo-virescente, tuberculis integerrimis. DILL. *musc.* 126. T. 18. F. 3.

HEN *fusco-ater*.

lichen leprosus fuscus, tuberculis atris.

HEN *calcareus*.

lichen leprosus candidus, tuberculis atris.

ichenoides tartareum tinctorium candidum, tuberculis atris. DILL. *musc.* 128. T. 18. F. 8.

CHEN *atro-virens*.

lichen leprosus ater, tuberculis viridibus confertis.

CHEN *atro-albus*.

lichen leprosus niger, tuberculis albis.

CHEN *ventosus*.

lichen leprosus flauus, tuberculis rubris.

CHEN *fagineus*.

lichen leprosus albus, tuberculis albis farinaceis.

[CHEN *carpineus*.

lichen leprosus cinereus, tuberculis albidis rugosis.

ICHEN *ericetorum*.

lichen leprosus candidus, tuberculis incarnatis.

Coralloides fungiforme carneum, basi leprosa.

DILL. *musc.* 76. T. 14. F. 1.

b* *Leprosi scutellati.*

13. LICHEN *candelarius*.
Lichen crustaceus flavus, scutellis luteis.
14. LICHEN *tartareus*.
Lichen crustaceus ex albido virefcens, scutellis
flavescentibus: margine albo.
Lichenoides tartareum farinaceum, scutellarum
vmbone fusco. DILL. *musc.* 131. T. 18. F. 12.
15. LICHEN *pallescens*.
Lichen crustaceus albicans, scutellis pallidis.
Lichenoides crustosum orbiculare incanum.
DILL. *musc.* 135. T. 18. F. 17.
16. LICHEN *subfuscus*.
Lichen crustaceus albicans, scutellis subfuscis:
margine cinereo subcrenato.
Lichenoides crustaceum, et leprosum, scutellis
subfuscis. DILL. *musc.* 134. T. 18. F. 16.
17. LICHEN *upsaliensis*.
Lichen crustaceus, foliis subulatis striatis.

c* *Imbricati.*

18. LICHEN *centrifugus*.
Lichen imbricatus, foliolis multifidis obsolete lac-
uibus albidis centrifugis, scutellis rufo-fuscis.
Fl. Lapp. 448. T. 11. F. 2.
19. LICHEN *saxatilis*.
Lichen imbricatus, foliolis sinuatis scabris lac-
cunosis, scutellis folio concoloribus.
Lichen opere phrygio ornatus. VAILL. *paris.* T.
21. F. 5.
20. LICHEN *omphalodes*.
Lichen imbricatus, foliolis multifidis glabris ob-
tusis incanis, punctis vagis eminentibus.
Lichen nigricans omphalodes. VAILL. *paris.* 116.
T. 20. F. 10.

HEN *oliuaceus*.

lichen imbricatus, foliolis lobatis nitidis lividis.
VAILL. *parif.* T. 20. F. 8.

lichenoides oliuaceum, scutellis amplioribus verrucosis. DILL. *musc.* 184. T. 24. F. 78.

HEN *fahlunensis*.

lichen imbricatus: foliolis linearibus dichotomis planiusculis acutis nigris, scutellis atris.

lichenoides tinctorium atrum, foliis minimis crispis. DILL. *musc.* 188. T. 24. F. 81.

HEN *stygius*.

lichen imbricatus, foliolis palmatis incurvis atris.

HEN *cristatus*.

lichen foliis imbricatis dentato-ciliatis, scutellis folio maioribus.

lichenoides gelatinosum, foliis imbricatis et cristatis. DILL. *musc.* 140. T. 19. F. 26.

HEN *parietinus*.

lichen imbricatus, foliis crispis fulvis, peltis concoloribus fulvis.

lichenoides vulgare sinuosum, foliis et scutellis luteis. DILL. *musc.* 180. T. 24. F. 76.

HEN *physodes*.

lichen imbricatus: laciniis obtusis subinflatis.

lichen crustae modo arboribus adnascens tenuiter diuisus. ВУХВ. *cent.* 3. p. 272. T. 14. F. 1.

HEN *stellaris*.

lichen imbricatus: foliolis oblongis laciniatis angustis cinereis, scutellis pullis.

lichenoides cinereum, segmentis argutis stellatis, scutellis nigris. DILL. *musc.* 176. T. 24. F. 70.

d* *Foliacei*.ICHEN *ciliaris*.

Lichen foliaceus erectiusculus: laciniis linearibus ciliatis, scutellis pedunculatis crenatis.

Lichen cinereus arboreus, marginibus pilosis maior. VAILL. *parisj.* 115. T. 20. F. 4.

29. LICHEN *islandicus.*

Lichen foliaceus adscendens laciniatus: marginibus eleuatis ciliatis.

Lichen terrestris, foliis eryngii. BVXB. *cent.* 2. p. 11. T. 6. F. 1. 2.

β. Lichenoides, eryngii folia referens, tenuioribus, et crispioribus foliis. DILL. *musc.* 212. T. 28. F. 112.

γ. Coralloides tenuissimum nigricans, mundi muliebris instar textum. DILL. *musc.* 113. T. 17. F. 32.

30. LICHEN *niualis.*

Lichen foliaceus adscendens laciniatus crispus glaber lacunofus albus margine eleuato. *Fl. Suec.* 1086.

Lichenoides lacunofum candidum glabrum, endiuiae crispae facie. DILL. *musc.* 162. T. 21. F. 56.

31. LICHEN *pulmonarius.*

Lichen foliaceus laciniatus obtusus glaber: supra lacunofus: subtus tomentosus.

Lichenoides pulmoneum reticulatum vulgare, marginibus peltiferis. DILL. *musc.* 212. T. 29. F. 113.

32. LICHEN *furfuraceus.*

Lichen foliaceus decumbens furfuraceus: laciniis acutis: subtus lacunofus atris,

Lichenoides cornutum amarum: defuper cinereum inferne nigrum. DILL. *musc.* 157. T. 21. F. 52.

33. LICHEN *ampullaceus.*

Lichen foliaceus planiusculus lobatus crenatus, peltis globosis inflatis.

Lichenoides tinctorium glabrum vesiculosum. DILL. *musc.* 188. T. 24. F. 82.

CHEN *leucomelos*.

Lichen foliaceus linearis ramosus nigro-subciliatus, peltis subpedunculatis radiatis.

CHEN *farinaceus*.

Lichen foliaceus erectus compressus ramosus farinaceus: lateribus verrucosis. VAILL. *paris*. 115. T. 20. F. 13. 14. 15.

Lichenoides segmentis angustioribus ad margines verrucosis et puluerulentis. DILL. *musc*. 172. T. 23. F. 63.

CHEN *calicaris*.

Lichen foliaceus erectus linearis ramosus lacunofusus conuexus mucronatus,

Lichen cinereus latifolius ramosus. VAILL. *paris*. 115. T. 20. F. 6.

Lichenoides coralliforme rostratum et canaliculatum. DILL. *musc*. 170. T. 23. F. 62.

CHEN *fraxineus*.

Lichen foliaceus erectus oblongus lanceolatus sublaciniatus lacunofusus glaber, scutellis subpedunculatis.

Lichenoides longifolium rugosum rigidum. DILL. *musc*. 165. T. 22. F. 59.

ICHEN *fuciformis*.

Lichen foliaceus rectiusculus laevis subtomentosus ramosus: laciniis lanceolatis.

Lichenoides fuciforme tinctorium, corniculis longioribus et acutioribus. DILL. *musc*. 168. T. 22. F. 61.

ICHEN *prunastri*.

Lichen foliaceus erectiusculus lacunofusus: subtus tomentosus albus.

Lichen cinereus vulgatissimus cornua damae referens. VAILL. *paris*. 115. T. 20. F. 11. 12.

Lichenoides cornutum, bronchiale molle subtus incanum. DILL. *musc*. 160. T. 21. F. 55.

40. **LICHEN** *iuniperinus*.
Lichen foliaceus laciniatus crispus fulvus, peltis liuidis.
41. **LICHEN** *caperatus*.
Lichen pallide viridis rugosus margine undulatus.
Lichenoides caperatum rosacee expansum. DILL. *musc.* 193. T. 25. F. 97.
42. **LICHEN** *glaucus*.
Lichen foliaceus depresso lobatus glaber: margine crispo farinaceo.
Lichenoides endiviae foliis crispis splendidibus subtus nigricantibus. DILL. *musc.* 192. T. 25. F. 96.

| e* *Coriacei*,

43. **LICHEN** *aquaticus*.
Lichen foliaceus repens lobatus obtusus, peltis haemisphaericis maximis.
Lichenoides scutellis amplis. DILL. *musc.* 150. T. 20. F. 44?
44. **LICHEN** *resupinatus*.
Lichen foliaceus repens lobatus, peltis marginalibus posticis.
Lichenoides fuscum, peltis posticis ferrugineis. DILL. *musc.* 206. T. 28. F. 105.
45. **LICHEN** *venosus*.
Lichen foliaceus repens ovatus planus subtus venosus, peltis marginalibus horizontalibus.
Lichenoides paruum virescens, peltis nigricantibus planis. DILL. *musc.* 208. T. 28. F. 109.
46. **LICHEN** *aphtosus*.
Lichen foliaceus repens lobatus obtusus planus, verrucis sparsis, pelta marginali ascendente.
Lichenoides digitatum laete virens, verrucis nigris notatum. DILL. *musc.* 207. T. 28. F. 106.

CHEN *arcticus*.

Lichen foliaceus repens lobatus obtusus planus
laevis: subtus auenius villosus.

CHEN *caninus*.

Lichen foliaceus repens lobatus obtusus planus:
subtus venosus villosus pelta marginali adscen-
dente.

Lichen pulmonarius saxatilis digitatus. VAILL.
parif. 116. T. 21. F. 16.

CHEN *croceus*.

Lichen foliaceus repens subrotundus planus sub-
tus venosus villosus croceus, peltis sparsis ad-
natis. *Fl. Suec.* 1101.

Lichenoides subtus croceum, peltis appressis.
DILL. *musc.* 221. T. 30. F. 120.

CHEN *saccatus*.

Lichen foliaceus repens subrotundus: peltis de-
pressis subtus saccatis.

Lichenoides lichenis facie, peltis acetabulis im-
mersis. DILL. *musc.* 223. T. 30 F. 121.

f* *Umbilicati, squalentes quasi fuligine.*CHEN *miniatus*.

Lichen foliaceus gibbus punctatus: subtus fulvus.

Lichen pulmonarius alpinus cinereus punctatus.
HALL. *helv.* 75. T. 2. F. 2.

CHEN *velleus*.

Lichen foliaceus umbilicatus: subtus hirsutissimus.

Lichenoides coriaceum, latissimo folio umbili-
cato et verrucoso. DILL. *musc.* 345. T. 82. F. 5.

CHEN *pustulatus*.

Lichen foliaceus umbilicatus: Subtus lacunosus.

Lichenoides crustae modo faxis adnascens verru-
cosus cinereus et veluti deustus. VAILL. *pa-
rif.* 116. T. 20. F. 9. DILL. *musc.* 227. T. 30.
F. 131.

54. LICHEN *probofcideus*.
Lichen foliaceus umbilicatus, peltis turbinatis
truncatis perforatis.
Lichenoides foliorum laciniis crinitis. DILL.
musc. 149. T. 20. F. 42.
55. LICHEN *deustus*.
Lichen foliaceus umbilicatus undique laevis.
Lichen pulmonarius saxatilis e cinereo fuscus mi-
nimus. VAILL. *parif.* 116. T. 21. F. 14.
56. LICHEN *polyphyllus*.
Lichen foliaceus polyphyllus vtrinque laevis
crenatus.
Lichenoides tenue pullum, foliis vtrinque glabris.
DILL. *musc.* 225. T. 30. F. 129.
57. LICHEN *polyrhizos*.
Lichen foliaceus polyphyllus vtrinque laevis po-
lyrhizos.
Lichenoides pullum superne et glabrum, inferne
nigrum et cirrhosum. DILL. *musc.* 226. T. 30.
F. 130.

g* *Scyphiferi.*

58. LICHEN *cocciferus*.
Lichen scyphifer simplex integerrimus, stipite
cylindrico, tuberculis coccineis.
Lichen pyxidatus, oris coccineis et tumentibus.
VAILL. *parif.* 115. T. 21. F. 4. DILL. *musc.*
82. T. 14. F. 7. MICH. *gen.* 82. T. 41. F. 3.
59. LICHEN *cornucopioides*.
Lichen scyphifer simplex folio brevior, tuberculis
coccineis.
Coralloides scyphiforme: marginibus radiatis et
foliatis. DILL. *musc.* 85. T. 14. F. 9.
60. LICHEN *pyxidatus*.
Lichen scyphifer simplex crenulatus, tuberculis
fuscis.

Lichen

EN PYXIDATUS MAIOR. TOURNEF. *inst.* 549.

325. F. D. VAILL. *parif.* 115. T. 21. F. 8.

MICH. *gen.* 82. T. 41. F. 1.

ichen caule simplici, calyce turbinato: cen-
o simpliciter prolifero. *Fl. lapp.* 431.

EN PYXIDATUS PROLIFER. T. VAILL. *parif.* 115.

21. F. 5. 9. 11.

EN *fimbriatus.*

en scyphifer simplex denticulatus, stipite
ylindrico.

EN PYXIDATUS MINOR. VAILL. *parif.* 115. T.

1. F. 6. MICH. *gen.* 83. T. 41. F. 45.

EN *gracilis.*

en scyphifer ramosus denticulatus filiformis.

alloides scyphiforme ferratum elatius, caulibus
gracilibus glabris. DILL. *musc.* 88. T. 14. F. 13.

EN *digitatus.*

en scyphifer ramosissimus: ramis cylindri-
cis, calycibus integris nodosis.

alloides ramulosum, tuberculis coccineis.
DILL. *musc.* 96. T. 15. F. 19.

EN *cornutus.*

en scyphifer simpliciusculus subventricosus,
calycibus integris.

alloides vix ramosum, scyphis obscuris. DILL.
musc. 90. T. 15. F. 14.

EN *deformis.*

en scyphifer simpliciusculus subventricosus,
calycibus dentatis. *Fl. Suec.* 1115.

en byxoides teres, acetabulis minoribus re-
pandis. MICH. *gen.* 80. T. 41. F. 1.

h* *Fruticulosi.*

CHEN *rangiferinus.*

ichen fruticulosus perforatus ramosissimus, ra-
mulis nutantibus.

Coral-

- Coralloides montanum* fruticuli specie vbique candicans. DILL. *musc.* 107. T. 16. F. 29.
- β. Lichen syluaticus caule ramoso, alis perforatis, ramis capitatis. ROY. *lugdb.* 511.
- Coralloides fruticuli* specie candicans, corniculis rufescentibus. DILL. *musc.* 110. T. 16. F. 30.
67. LICHEN *uncialis*.
Lichen fruticulosus perforatus, ramulis breuissimis acutis.
Coralloides perforatum minus molle et tenue. DILL. *musc.* 99. T. 16. F. 22.
68. LICHEN *subulatus*.
Lichen fruticulosus subdichotomus, ramis simplicibus subulatis.
Coralloides corniculis longioribus et rarioribus. DILL. *musc.* 102. T. 16. F. 26.
69. LICHEN *paschalis*.
Lichen fruticulosus solidus tectus foliolis crustaceis.
Coralloides crispum et botryoides alpinum. DILL. *musc.* 114. T. 17. F. 33.
70. LICHEN *fragilis*.
Lichen fruticulosus solidus, ramulis teretibus obrusis. *Fl. Suec.* 1121.
Coralloides alpinum, corallinae minoris facie. DILL. *musc.* 116. T. 17. F. 34.
71. LICHEN *roccella*.
Lichen fruticulosus solidus aphyllus subramosus, tuberculis alternis.
Muscus ceranoides etc. PET. *gaz.* T. 7. F. 12.
PLVK. *alm.* 255. T. 205. F. 6.

i* *Filamentosi.*

72. LICHEN *vsnea officinarum*.
Lichen filamentosus pendulus, ramis implexis, scutellis radiatis.

Vsnea

ea vulgaris, loris longis implexis. DILL.
musc. 56. T. 11. F. 1.

HEN *barbatus.*

ichen filamentosus pendulus subarticulatus, ra-
nis patentibus.

snea barbata, loris tenuibus fibrosis. DILL.
musc. 63. T. 12. F. 6.

HEN *iubatus.*

ichen filamentosus pendulus: axillis compressis.

snea iubata nigricans. DILL. *musc.* 64. T. 12.
F. 7.

HEN *lanatus.*

ichen filamentosus ramosissimus decumbens im-
plicatus opacus.

snea lanæ nigrae instar faxis adhaerens. DILL.
musc. 66. T. 13. F. 8.

HEN *pubescens.*

ichen filamentosus ramosissimus decumbens im-
plexus nitidus.

snea caespitosa exilis capillacea atra. DILL.
musc. 66. T. 13. F. 9.

HEN *chalybeiformis.*

ichen filamentosus subramosus decumbens im-
plicato flexuosus.

snea rigida horsum vorsum extensa. DILL.
musc. 66. T. 13. F. 10.

HEN *hirtus.*

ichen filamentosus ramosissimus erectus, tuber-
culis farinaceis sparsis.

snea vulgarissima tenuior et breuior sine orbicu-
lis. DILL. *musc.* 67. T. 13. F. 12.

HEN *vulpinus.*

ichen filamentosus ramosissimus erectus fastigia-
tus inaequali-angulosus.

snea capillacea citrina, fruticuli specie. DILL.
musc. 73. T. 13. F. 16.

30. LICHEN *articulatus*.

Lichen filamentosus articulatus, ramulis tenuissimis punctatis.

Vinea capillacea et nodosa. DILL. *musc.* 60. T. II. F. 4.

31. LICHEN *floridus*.

Lichen filamentosus ramosus erectus, scutellis radiatis.

Vinea vulgatissima tenuior et brevior cum orbiculis. DILL. *musc.* 69. T. 13. F. 13.

35. BYSSVS.

Substantia lanuginosa, aut Pulvis simplicissimus.

* *Filamentosae.*

1. BYSSVS *flos aquae.*

Byffus filamentis plumosis natantibus.

β. Byffus membranacea aquatica. *Fl. lapp.* 529.

2. BYSSVS *phosphorea.*

Byffus lanuginosa violacea lignis adnascens.
DILL. *musc.* 4. T. I. F. 6.

3. BYSSVS *velutina.*

Byffus filamentosa viridis.

Byffus tenerrima viridis velutum referens. DILL. *musc.* 7. T. I. F. 14.

4. BYSSVS *aurea.*

Byffus capillacea puluerulenta, fructificationibus sparsis, filamentis simplicibus ramosisque.
GLEDITSCH. *fung.* I.

Byffus petraea crocea, glomerulis lanuginosis.
DILL. *musc.* 8. T. I. F. 16.

5. BYSSVS *cryptarum.*

Byffus capillacea perennis cinerea tenax rupi innata.

** *Pul-*

** *Puluerulentae.*VS *antiquitatis.*

fus puluerulenta atra.

VS *saxatilis.*

fus puluerulenta cinerea rupes operiens.

VS *iolithus.*

fus puluerulenta fanguinea faxis innascens.

fus germanica minima saxatilis aurea violae odorem spirans. MICH. *gen.* 210. T. 89. F. 3.SVS *candelaris.*fus puluerulenta flava lignis adnascens. DILL. *musc.* 3. T. 1. F. 4.SVS *botryoides.*

fus puluerulenta viridis.

fus botryoides saturate virens. RAI. *angl.* 3. p. 5. 6. DILL. *musc.* 3. T. 1. F. 5.SVS *incana.*fus puluerulenta incana, farinae instar strata. DILL. *musc.* 3. T. 1. F. 3.SVS *lactea.*

fus puluerulento-crustacea albissima.

fus candidissima, calcis instar muscos vestiens. DILL. *musc.* 2. T. 1. F. 2.II. *AQVATICA E.*

36. TREMELLA.

stantia gelatinosa, habens corpuscula gra-
in lineas gyrofas et sese decussantes dif-
in superficie.

TREMELLA *juniperina.*

Tremella sessilis membranacea auriformis fulva.

1.

F

2. TRE-

2. TREMELLA *nostoc*.
Tremella plicata undulata.
Tremella terrestris finuosa pinguis et fugax. DILL.
musc. 52. T. 10. F. 14.
3. TREMELLA *auricula*.
Tremella sessilis membranacea auriformis cinerea.
Agaricum auriculæ forma. MICH. *gen.* 124. T.
66. F. 1.
4. TREMELLA *lichenoides*.
Tremella frondibus erectis planis: margine cris-
po lacinulato.
Lichenoides pellucidum, endiviæ foliis tenuibus
crispis. DILL. *musc.* 143. T. 19. F. 31.
5. TREMELLA *verrucosa*.
Tremella tuberculosa solida rugosa.
Tremella fluviatilis gelatinosa et verrucosa. DILL.
musc. 54. T. 10. F. 6.
6. TREMELLA *hemisphaerica*.
Tremella hemisphaerica sparsa.
7. TREMELLA *purpurea*.
Tremella subglobosa sessilis solitaria glabra.
Lichenoides tuberculosum amoene purpureum.
DILL. *musc.* 127. T. 18. F. 6.
8. TREMELLA *difformis*.
Tremella subrotunda finuosa difformis gelatinosa.
9. TREMELLA *adnata*.
Tremella rotunda imbricata liuida.

37. V L V A.

Substantia membranacea diaphana, intus fru-
ctificans.

1. VLVA *intestinalis*.
Vlva tubulosa simplex.
Tremella marina tubulosa intestinorum figura.
DILL. *musc.* 47. T. 9. F. 7.

2. VL-

A *compressa*.

tubulosa ramosa compressa.
 nella marina tenuissima et compressa. DILL.
usc. 48. T. 9. F. 8.

A *conferuoides*.

filiformis articulata: articulis alternatim
 compressis.
 serua marina fistulosa. DILL. *usc.* 34. T. 6.
 . 39.

A *latissima*.

oblonga plana undulata membranacea vi-
 ridis.

A *lactuca*.

palmata prolifera membranacea: ramentis
 inferne angustatis.
 nella marina vulgaris, lactucae similis. DILL.
usc. 42. T. 8. F. 1.

A *labyrinthiformis*.

cellulis labyrinthiformibus prominentiisque
 clauatis.

A *umbilicalis*.

fronde dilatata subinuata, centro radicata.
 nella marina umbilicata. DILL. *usc.* 45. T.
 8. F. 3.

A *linza*.

fronde oblonga bullata.
 nella marina fasciata. DILL. *usc.* 46. T. 9.
 F. 6.

A *pruniformis*.

fronde subglobosa solitaria.

V A *granulata*.

fronde sphaerica aggregata.
 nella palustris, vesiculis sphaericis fungifor-
 mibus. DILL. *usc.* 55. T. 10. F. 17.

38. F V C V S.

Substantia coreacea vesicularis.

* *Dichotomi frondescentes.*

1. FVCVS *ferratus.*

Fucus fronde plana dichotoma ferrata ad apices tuberculata.

Fucus f. alga latifolia maior dentata. MORIS. III. p. 648. S. 15. T. 9. F. 1.

2. FVCVS *vesiculosus.*

Fucus fronde dichotoma integra, caule medium folium transcurrente, vesiculis verrucosis terminalibus.

Quercus marina. LOB. *ic.* 2. p. 255.

β. Fucus maritimus f. quercus maritima foliorum extremis tumidis. BAVH. *pin.* 365.

3. FVCVS *ceranoides.*

Fucus fronde dichotoma plana integra: apicibus bifidis vesiculosus. MORIS. III. p. 646. S. 15. T. 8. F. 13.

4. FVCVS *lacerus.*

Fucus fronde dichotoma plana margine lacero.

5. FVCVS *volubilis.*

Fucus fronde spirali: margine dilatato repando-dentato.

Alga spiralis maritima. BOCC. *fic.* 70. T. 38. F. 2.

6. FVCVS *spiralis.*

Fucus fronde dichotoma integra, caule folium percurrente: inferne nudo, vesiculis verrucosis terminalibus.

7. FVCVS *inflatus.*

Fucus fronde bifida: laciniis ovato-lanceolatis inflatis apice diuisis.

8. FV-

VS diuaticatus.

us fronde membranacea lineari dichotoma diuaticata integra: ramificationibus vesiculosis. us bullatus fruticescens, caule nudo, foliis erectis, compressis bifidis. MORIS. III. p. 647. S. 15. T. 8. F. 5.

** *Dichotomi caulescentes.**VS elongatus.*

us fronde filiformi compressa dichotoma recta. us spongiosus teres ramosus viridis erectus. MORIS. III. p. 647. S. 15. T. 8. F. 7.

VS excisus.

us dichotomus linearis: axillis diuaticatis. us dichotomus membranaceus ex viridi flavescens ceranoides, angulos rotundiusculos efformans. MORIS. III. p. 646. S. 15. T. 8. F. 11.

VS nodosus.

us caule compresso dichotomo medio ramorum in vesiculam dilatato. us maritimus, vesiculis maioribus singularibus per interualla dispositis. MORIS. III. p. 647. S. 15. T. 8. F. 2.

VS concatenatus.

us caule tereti ramosissimo, fructificationibus oblongis concatenatis.

** *Ramosi foliis distinctis.**CVS natans.*

us caule tereti ramosissimo, foliis lanceolato-ferratis, fructificationibus globosis pedunculatis subaristatis.

CVS acinarius.

us caule tereti ramoso, foliis linearibus integerrimis, fructificationibus globosis pedunculatis.

Acinaria imperati. DONAT. *marin.* 35. T. 4
F. 1.

15. FV CVS *lendigerus*.

Fucus caule tereti corymbofo, foliis lanceolatis
denticulatis alternis, fructificationibus cy-
mofis.

**** *Ramosi fronde unita.*

16. FV CVS *turbinatus*.

Fucus ramosus teres, fructificationibus turbinatis
membrana cinctis.

Fucus marinus vesiculas habens membranis ex-
tantibus alatas. SLOAN. *iam.* 4. *hist.* 2. p. 58.
T. 20. F. 6.

17. FV CVS *filiquosus*.

Fucus caule tereti ramosissimo, pedunculis alter-
nis vesiculis oblongis acuminatis.

Fucus marinus quartus. DOD. *pempt.* 480.

18. FV CVS *granulatus*.

Fucus fronde varicosa: ramis filiformibus ramu-
lofis, vesiculis ovatis nodulosis mucronatis.

19. FV CVS *barbatus*.

Fucus vesiculis oblongis pedunculatis: termina-
tis foliolis linearibus.

20. FV CVS *foeniculaceus*.

Fucus vesiculis ovatis alternis pedunculatis: ter-
minatis foliis linearibus.

21. FV CVS *abrotanifolius*.

Fucus fronde bipinnata subfiliformi: apicibus ve-
siculosis dilatatis.

**** *Fructificationibus non vesicariis.*

22. FV CVS *confervoides*.

Fucus subdichotomus teres filiformis ramosissi-
mus: ramis inaequalibus setaceis.

23. FV-

VS muscoides.

us caule tereti ramosissimo, ramis sparsis mol-
bus alternis.

VS cartilagineus.

us cartilagineus, caule teretiufculo compref-
o: frondibus supradecompositis pinnatis: la-
miniis linearibus coloratis.

VS saccharinus.

us caule tereti breuissimo, folio maximo en-
iformi subfimplici.

us longissimo latissimo crassoque folio. E. N.
C. 1748. p. 450. T. 9. F. 1. 2.

VS palmatus.

us frondibus planis palmatis.

us foliaceus humilis palmam humanam refe-
rens. MORIS. III. p. 646. S. 15. T. 8. F. 1.

VS rubens.

us caule tereti ramofo, frondibus oblongis
vndulatis finuatis.

ga minor suaue rubens varie diuifa. MART.
cent. 32. T. 32.

VS pauonius.

us fronde sessili reniformi decuffatim ftriata.

us maritimus gallopauonis pennas referens.
MORIS. III. p. 645. S. 15. T. 8. F. 7.

CVS fastigiatus.

us dichotomus ramosissimus teres vniformis
fastigiatus.

us palmaris tenuis in orbem expansus, in
segmenta bifida breuiora teretia diuifus. MO-
RIS. III. p. 649. S. 15. T. 9. F. 9.

CVS furcellatus.

us superne dichotomus ramosissimus teres fa-
stigiatus: apicibus acuminatis.

Fucus paruus, segmentis praelongis teretibus
acutis. MORIS. III. p. 648. S. 15. T. 9. F. 4.

31. **FVCVS** *filum*.
 Fucus filiformis simplex subfragilis opacus. *Amoen acad.* 4. p. 259. T. 3. F. 2.
 Fucus f. filum maritimum germanicum. *BOCC museum* 1. p. 271. T. 9. F. 9.
32. **FVCVS** *tendo*.
 Fucus filiformis simplex tenuissimus subdiaphanus.
 Fucus indicus teres, fetam piscatoriam referens, longissimus. *PLVK, alm.* 160. T. 184. F. 3.
33. **FVCVS** *ericoides*.
 Fucus filiformis ramosissimus hirtus.
34. **FVCVS** *aculeatus*.
 Fucus ramosissimus lineari-filiformis compressus: marginibus lateralibus denticulis alternis erectis.
 Fucus tenuifolius, foliis dentatis. *MORIS*. III. p. 648. S. 15. T. 9. F. 4.

39. C O N F E R V A.

Substantia capillaris tuberculosa fibrosa.

* *Filamentis simplicibus, aequalibus, geniculis destitutis.*

1. **C O N F E R V A** *riuularis*.
 Conferua filamentis simplicissimis aequalibus longissimis.
 Conferua fluuiatilis sericea vulgaris et fluitans.
DILL. musc. 12. T. 2. F. 2.
2. **C O N F E R V A** *fontinalis*.
 Conferua filamentis simplicissimis aequalibus digito brevioribus.
 Conferua minima, byssi facie. *DILL. musc.* 14. T. 2. F. 3.

** *Filamentis ramosis, aequalibus.*FERVA *bullosa.*

Conferua filamentis aequalibus ramosis, bullas
aëreas includens.

Conferua palustris bombycina. DILL. *musc.* 18.
T. 3. F. 11.

FERVA *canalicularis.*

Conferua filamentis aequalibus basin versus ra-
mosioribus.

Conferua riuulorum capillacea, densissime con-
gestis ramulis. DILL. *musc.* 21. T. 4. F. 15.

FERVA *amphibia.*

Conferua filamentis aequalibus ramosis, exsicca-
tione coeuntibus in aculeos. DILL. *musc.* 22.
T. 4. F. 17.

CONFERVA *littoralis.*

Conferua filamentis aequalibus ramosissimis elon-
gatis scabriusculis.

Conferua marina capillacea longa ramosissima.
DILL. *musc.* 23. T. 4. F. 19.

CONFERVA *aeruginosa.*

Conferua filamentis ramosis mollibus digito bre-
uioribus viridissimis. DILL. *musc.* 23. T. 4.
F. 20.

CONFERVA *dichotoma.*

Conferua filamentis aequalibus dichotomis. DILL.
musc. 17. T. 3. F. 9.

CONFERVA *scoparia.*

Conferua filamentis proliferis fastigiatis hirtis.

Conferua marina pennata. DILL. *musc.* 24. F. 23.

CONFERVA *cancellata.*

Conferua filis ramosis: filamentis alternis breui-
bus multipartitis digitatis.

Conferua marina cancellata. DILL. *musc.* 24.
T. 4. F. 22.

*** *Filamentis anastomosantibus.*11. CONFERVA *reticulata.*

Conferua filamentis reticulatim coadunatis. DILL. *musc.* 20. T. 4. F. 14.

Conferua reticulata crispa. PLVK. *alm.* 113. T. 24. F. 2. MORIS. III. p. 644. S. 15. T. 4. F. 4.

**** *Filamentis nodosis.*12. CONFERVA *fluviatilis.*

Conferua filis simplicissimis fetiformibus rectis: geniculis crassioribus angulatis. DILL. *musc.* 39. T. 7. F. 47.

13. CONFERVA *gelatinosa.*

Conferua filis ramosis moniliformibus: articulis globosis gelatinosis. DILL. *musc.* 36. T. 7. F. 42.

Corallina pinguis ramosa viridis. VAILL. *parif.* 40. T. 7. F. 6.

***** *Filamentis geniculatis.*14. CONFERVA *capillaris.*

Conferua filis geniculatis simplicibus: articulis alternatim compressis. DILL. *musc.* 25. T. 5. F. 25.

15. CONFERVA *corallinoides.*

Conferua filis geniculatis dichotomis.

Conferua marina gelatinosa corallinae instar geniculata crassior. DILL. *musc.* 33. T. 6. F. 36.

16. CONFERVA *catenata.*

Conferua filis geniculatis: articulis cylindricis.

Conferua ramosa, geniculis longioribus cateniformibus. DILL. *musc.* 27. T. 5. F. 27.

17. CONFERVA *polymorpha.*

Conferua filamentis geniculatis, ramis fasciculatis.

Conferua marina geniculata nigra palmata. DILL. *musc.* 32. T. 6. F. 35.

18. CON-

FERVA *vagabunda*.

iferua filamentis geniculatis flexuosis, ramis ramulisque brevioribus.

iferua marina trichodes etc. DILL. *musc.* 30. T. 5. F. 32.

FERVA *glomerata*.

iferua filamentis geniculatis, ramulis brevioribus multifidis.

iferua fontinalis ramosissima glomeratim congesta. DILL. *musc.* 28. T. 5. F. 31.

FERVA *rupestris*,

iferua filamentis geniculatis ramosissimis viridibus.

iferua marina trichodes ramosior. DILL. *musc.* 28. T. 5. F. 29.

FERVA *aegagropila*,

iferua filamentis geniculatis ramosissimis e centro confertissimis globum constituentibus,

40. SPONGIA,

intricati intertexti s. fibrae ramosissimastomofantes.

* *Tenaces.*SPONGIA *officinalis*.

Spongia tenax subramosa, ramis difformibus perforatis.

SPONGIA *oculata*.

Spongia tenax ramosissime erecta; ramis tenuiusculis obtusis,

SPONGIA *nodosa*,

Spongia scabra ramosa tenacissima, ramis nodosis perforatis.

4. SPONGIA *flabelliformis*.
Spongia flabelliformis rigidiuscula, fibris capillaribus densissime reticulatis,
5. SPONGIA *fistulosa*.
Spongia tubulosa simplex,
6. SPONGIA *tubulosa*.
Spongia tubulosa ramosa.
7. SPONGIA *aculeata*.
Spongia cauernosa extus aculeata.
8. SPONGIA *muricata*.
Spongia ramosissima, poris cylindricis subulatis prominentibus aequalibus multifidis hispidis.
9. SPONGIA *infundib.*
Spongia turbinata caua.

** *Fragiles.*

10. SPONGIA *lacustris*.
Spongia repens fragilis, ramis teretibus obtusis.
11. SPONGIA *fluviatilis*.
Spongia erecta fragilis, ramis teretiusculis.

41. C H A R A.

Calyx biphyllus. *Anthera* globosa, sessilis.
Stigmata tria. *Semen* vnum subrotundum nudum.

1. CHARA *tomentosa*.
Chara aculeis caulinis ouatis,
Equisetum fragile maius subcinereum aquis immersum. MORIS. III. p. 621. S. 15. T. 4. F. 9.
Equisetum f. Hippuris lacustris, foliis mansu arenosis. PLVK. *alm.* 135. T. 29. F. 4.
2. CHARA *vulgaris*.
Chara caulibus laevis, frondibus interne dentatis,

Chara

ra vulgaris foetida. VAILL. *Act. paris.* 1719.
p. 23. T. 3. F. 1.

uifetum foetidum sub aqua repens. BAVH.
pin. 16. *prodr.* 25.

RA *hispida.*

ra aculeis caulinis capillaribus confertis. *Act.*
paris. 1719. T. 3. F. 3.

uifetum f. hippuris muscosus sub aqua repens.
PLVK. *alm.* 135. T. 193. F. 6.

RA *flexilis.*

ra caulium articulis inermibus diaphanis su-
perne latioribus.



F V N G I.

Substantia aphylla, haec carnosâ brevis aevi, lignea alia, sicca longioris. Semina utriusque plurima haud conspicua, vel in ipsa superficie, vel in receptaculis, vel in ipso ventre corporis. Ordinantur ut sequitur.

I. P I L E A T I.

42. A G A R I C V S.

Fungus horizontalis, subtus lamellosus.

* *Stipitati, pileo orbiculato.*

1. A G A R I C V S *cantharellus.*

Agaricus stipitatus, lamellis ramosis decurrentibus.

β. Fungus pileo per maturitatem instar agarici intybacei. VAILL. *paris.* T. II. F. 11. 12. 13.

γ. Fungus angulosus et velut in lacinias sectus. VAILL. *paris.* T. II. F. 14. 15.

2. A G A R I C V S *quinquepartitus.*

Agaricus stipitatus, pileo subflavescente partito, lamellis albidioribus interne dentato connexis.

3. A G A R I C V S *integer.*

Agaricus stipitatus, lamellis omnibus magnitudine aequalibus. BVXB. *cent.* 4. p. 12. T. 19.

β. Agaricus caulescens, petiolo crassiusculo albo, pileo plano sanguineo, lamellis albis. *Fl. Suec.* 1230.

4. A G A R I C V S *muscarius.*

Agaricus stipitatus, lamellis dimidiatis solitariis, stipite voluato: apice dilatato, basi ovato.

5. A G A-

ICVS dentatus.

icus stipitatus, pileo conuexo, lamellis baccato-dentatis.

ICVS deliciosus.

icus stipitatus, pileo testaceo succo luteo.

ICVS lactifluus.

icus stipitatus, pileo plano carneo lactescens, lamellis rufis, stipite longo carneo.

ICVS piperatus.

icus stipitatus, pileo planiusculo lactescens: margine deflexo, lamellis incarnato-pallidis.

ICVS campestris.

icus stipitatus, pileo conuexo squamato alido, lamellis rufis.

ICVS violaceus.

icus stipitatus, pileo rimoso: margine violaceo tomentoso, stipite caerulescente lana ferruginea.

icus esculentus bulbosus dilute purpureus.

ICH. gen. 149. T. 49. F. 1.

ICVS cinnamomeus.

icus stipitatus, pileo fordide flauo, lamellis lateo rufis.

ICVS viscidus.

icus stipitatus, pileo purpurascens fusco viscido, lamellis fusco-purpurascens.

ICVS equestris.

icus stipitatus, pileo pallido: disco stellato luteo, lamellis sulphureis.

ICVS georgii.

icus stipitatus, pileo flauo conuexo, lamellis albis.

icus croceus magnus. STERB. fung. 63. T. II. F. 3.

15. AGARICVS *mammosus*.

Agaricus stipitatus, pileo conuexo acuminato griseo, lamellis conuexis griseis crenatis, stipite nudo.

Fungus minor, capitulo pileum nauticum referente, pediculo longiore. BVXB. cent. 4. p. 13. T. 21. F. 1.

16. AGARICVS *clypeatus*.

Agaricus stipitatus, pileo hemisphaerico viscido acuminato lamellis albis, stipite longo cylindrico albo.

17. AGARICVS *extinctorius*.

Agaricus stipitatus, pileo campaniformi albido lacero, lamellis niueis, stipite subbulboso subulato nudo.

18. AGARICVS *fimetarius*.

Agaricus stipitatus, pileo campanulato lacero, lamellis nigris lateraliter flexuosis, stipite fistuloso.

Fungus comatus. STERB. fung. 218. T. 22. F. I. K. L.

19. AGARICVS *campanulatus*.

Agaricus stipitatus, pileo campanulato striato pellucido, lamellis adscendentibus, stipite nudo.

Fungus multiplex obtuse conicus, colore griseo murino. VAILL. paris. 71. T. 12. F. 1. 2.

20. AGARICVS *separatus*.

Agaricus stipitatus, pileo laeui liuido, lamellis nigricantibus separatis, stipite bulboso voluato.

21. AGARICVS *fragilis*.

Agaricus stipitatus, pileo conuexo viscido pellucido lamellisq̄ luteis, stipite nudo.

Fungus pileo croceo splendoris particeps. VAILL. paris. T. 11. F. 16. 17. 18.

22. AGA-

22. *AGARICVS umbelliferus.*
 Agaricus stipitatus, pileo plicato membranaceo,
 lamellis basi latioribus.
 Fungus minimus totus albus, pileo hemisphaeri-
 co utrinque striato, lamellis rarioribus. MICH.
gen. 166. T. 80. F. 11.
23. *AGARICVS androsaceus.*
 Agaricus stipitatus albus, pileo plicato membra-
 naceo, stipite nigro.
 Fungus pileo candicante, lamellis paucis, pedi-
 culo fusco splendente. VAILL. *paris.* 69. T.
 11. F. 21. 22. 23.
24. *AGARICVS clavus.*
 Agaricus stipitatus, pileo luteo convexo striato,
 lamellis stipiteque albis.
 Fungus minimus aurantius mammillaris. VAILL.
paris. 76. T. 11. F. 19. 20.
25. *AGARICVS crinitus.*
 Agaricus stipitatus, pileo infundibuliformi pile-
 so, lamellis aequalibus, stipite filiformi.
 Pocellaria lanuginosa, superne caua obuerse co-
 nica, externe lamellata. BROWN. *iam.* 78.
 T. 15. F. 1.
- ** *Parasitici, acaules, dimidiati.*
26. *AGARICVS quercinus.*
 Agaricus acaulis, lamellis labyrinthiformibus.
 Agaricus villosus, lamellis sinuosis et inuicem
 implexis. BVXB. *cent.* 5. p. T. 4. F. 1.
27. *AGARICVS betulinus.*
 Agaricus acaulis coreaceus villosus: margine
 obtuso, lamellis ramosis anastomosantibus.
28. *AGARICVS alneus.*
 Agaricus acaulis, lamellis bifidis pulverulentis.

43. B O L E T V S.

Fungus horizontalis, subtus porofus f. tubulosus.

* *Acaules, parasitici.*

1. BOLETVS *suberosus*.
Boletus acaulis pulvinatus albus laevis, poris acutis difformibus.
2. BOLETVS *fomentarius*.
Boletus acaulis pulvinatus inaequalis obtusus, poris teretibus aequalibus glaucis.
3. BOLETVS *igniarius*.
Boletus acaulis pulvinatus laevis, poris tenuissimis.
4. BOLETVS *versicolor*.
Boletus acaulis: fasciis discoloribus poris albis.
5. BOLETVS *favus*.
Boletus acaulis subpulvinatus scaber: fetis erectis ramosissimis, poris angulatis patulis.
6. BOLETVS *sanguineus*.
Boletus acaulis submembranaceus ruber, poris tenuissimis.
7. BOLETVS *suaveolens*.
Boletus acaulis, superne laevis, falicinus.

** *Stipitati.*

8. BOLETVS *perennis*.
Boletus stipitatus perennis, pileo utrinque planiusculo.
Fungus lignosus fasciatus. VAILL. *paris.* T. 12. F. 7.
9. BOLETVS *viscidus*.
Boletus stipitatus, pileo pulvinato viscido, poris teretibus convexis immeris distinctis, stipite lacero.

10. B O-

10. BOLETVS *luteus*.

Boletus stipitatus, pileo pulvinate, subviscido, poris rotundatis convexis flavissimis, stipite albido.

Fungus porosus autumnalis viscidus. ВУХВ., cent. 5. p. 7. T. 14.

11. BOLETVS *bovinus*.

Boletus stipitatus, pileo glabro pulvinate marginato, poris compositis acutis: porulis angulatis brevioribus.

12. BOLETVS *granulatus*.

Boletus stipitatus pileo viscido pulvinate, poris teretibus subangulatisque truncatis: angulo granulato.

13. BOLETVS *subtomentosus*.

Boletus stipitatus, pileo flavo subtomentoso, poris subangulatis difformibus fulvis planis, stipite flavo.

14. BOLETVS *subsquamosus*.

Boletus stipitatus, pileo albido, poris difformibus oblongo-flexuosis niveis.

44. HYDNVM.

Fungus horizontalis, subtus echinatus.

1. HYDNVM *imbricatum*.

Hydnum stipitatum, pileo convexo imbricato.
Erinaceus esculentus albus crassus. MICH. gen. 132. T. 72. F. 2.

2. HYDNVM *repandum*.

Hydnum stipitatum, pileo convexo laevi flexuoso.
Erinaceus esculentus pallide luteus. MICH. gen. 132. T. 72. F. 3.

3. HYDNVM *tomentosum*.

Hydnum stipitatum, pileo plano-infundibuliformi.

G 2

4. HY-

4. HYDNVM *auriscalpium*.

Hydnum stipitatum, pileo dimidiato.

Erinaceus parvus hirsutus ex fusco fulvus, pileo femiorbiculari, pediculò tenuiore. MICH. gen. 132. T. 72. F. 8.

5. HYDNVM *parasiticum*.

Hydnum acaule arcuato-rugosum tomentosum.

45. PHALLVS.

*Fungus supra reticulatus, subtus laevis.*1. PHALLVS *esculentus*.

Phallus pileo ovato celluloso nudo rugoso. OED. dan. T. 53.

Boletus esculentus rugosus 1. 2. 3. MICH. gen. 230. T. 85. F. 1. 2.

2. PHALLVS *impudicus*.

Phallus volvatus stipitatus, pileo celluloso.

Phallus volvatus pileo apice clauso. Act. Stockh. 1732. p. 20. T. 2. F. 1.

II. **

46. CLATHRVS.

*Fungus subrotundus, cancellatus.** *Acaules.*1. CLATHRVS *cancellatus*.

Clathrus acaulis subrotundus.

Boletus cancellatus purpureus. TOURNEF. inst. 561. T. 329. F. 6.

** *Sti-*

** *Stipitati.*

2. CLATHRVS *denudatus.*

Clathrus stipitatus, capitulo oblongo volvato.
Clathroides purpureum pediculo donatum. MICH.
gen. 214. T. 94. F. 1.

3. CLATHRVS *nudus.*

Clathrus stipitatus, capitulo oblongo axi longitudi-
dinali adnato.

Clathroidastrum. MICH. *gen.* 214. T. 94.

4. CLATHRVS *recutitus.*

Clathrus stipitatus, capitulo globoso, glande
ovali.

47. ELVELA.

Fungus turbinatus, laevis.

* *Stipitata.*

1. ELVELA *mitra.*

Elvela pileo deflexo adnato lobato difformi.

Fungoides fungiforme crispum laciniatum et va-
rie complicatum. MICH. *gen.* 204. T. 86. F. 7.

** *Acaulis.*

2. ELVELA *pineti.*

Elvela acaulis.

48. PEZIZA.

Fungus campanulatus, sessilis.

1. PEZIZA *lentifera.*

Peziza campanulata lentifera.

Fungoides infundibuli forma, femine foetum.

VAILL. *paris.* 56. T. II. F. 6. 7.

- β . *Peziza calyce campanulato, interne striato, externe squamoso.* DALIB. *paris.* 387.
2. *PEZIZA punctata.*
Peziza turbinata truncata, disco punctato.
Muscus minimus lignosus, disco punctato. BOCC. *musf.* 2. p. 25. T. 107.
3. *PEZIZA cornucopioides.*
Peziza infundibuliformis, disco patente sinuato punctato.
Fungoides nigricans maius cornucopiae forma. VAILL. *paris.* T. 13. F. 2. 3.
4. *PEZIZA acetabulum.*
Peziza cyathiformis: extus angulata venis ramosis.
Fungoides fuscum acetabuliforme: externe ramificatum. VAILL. *paris.* 57. T. 13. F. 1.
5. *PEZIZA cyathoides.*
Peziza cyathiformis: margine obtuso erecto.
Peziza lutea parva: marginibus laevibus. RAI. *angl.* 3. p. 479. T. 24. F. 4.
6. *PEZIZA cupularis.*
Peziza globoso-campanulata: margine crenato.
Fungoides glandis cupulam referens, margine dentato. VAILL. *paris.* 57. T. 11. F. 1. 2. 3.
7. *PEZIZA scutellata.*
Peziza plana: margine convexo piloso. RAI. *angl.* 3. p. 18. T. 24. F. 3.
Fungoides, qui fungus minimus scutellatus, coloris aurantii. VAILL. *paris.* T. 13. F. 13. 14.
8. *PEZIZA cochleata.*
Peziza turbinata cochleata.
Fungoides auriculam iudae referens, intus rufescens, extus candicans et quasi farinosum. VAILL. *paris.* 57. T. 11. F. 8.

49. CLAVARIA.

Fungus laevis, oblongus, clavatus simplex vel ramofus.

* *Indivisae.*

1. CLAVARIA *pistillaris.*
Clavaria clavaeformis simplicissima.
Clavaria alba pistilli forma. VAILL. *paris.* 39.
T. 8. F. 5.
2. CLAVARIA *militaris.*
Clavaria clavata integerrima, capite squamoso.
Clavaria militaris crocea. VAILL. *paris.* 39. T. 7. F. 4.
3. CLAVARIA *ophioglossoides.*
Clavaria clavata integerrima compressa obtusa.
Clavaria ophioglossoides nigra. VAILL. *paris.*
39. T. 7. F. 3.

** *Ramosae.*

4. CLAVARIA *digitata.*
Clavaria ramosa lignea nigra.
5. CLAVARIA *hypoxylon.*
Clavaria ramofo-cornuta compressa.
β. Agaricus ramosus cornu rangiferi referens.
MICH. EHRET. *tab.*
6. CLAVARIA *coralloides.*
Clavaria ramis confertis ramosissimis inaequalibus.
Corallo-fungus flavus. VAILL. *paris.* 41. T. 8.
F. 4.
7. CLAVARIA *fastigiata.*
Clavaria ramis confertis ramosissimis fastigiatis
obtusis luteis.
Fungoides fungiforme luteum foetidum et minus
ramosum. RAI. *angl.* 3. p. 479. T. 24. F. 5.
8. CLAVARIA *muscoides.*
Clavaria ramis ramosis acuminatis inaequalibus
luteis.
Fungus parvus ramosus luteus. RAI. *angl.* 3. p.
16. T. 24. F. 7.

50. LYCOPERDON.

Fungus subrotundus, feminibus in sui cauo
farinaceis repletus.

* *Solida subterranea absque radice.*

1. LYCOPERDON *tuber.*

Lycoperdon globosum solidum muricatum, radi-
ce destitutum.

Tuber brumale, pulpa obscura odorata. MICH.
gen. 221. T. 164.

2. LYCOPERDON *cervinum.*

Lycoperdon globosum solidiusculum lacerum
centro farinifero, radice instructum.

Lycoperdastrum tuberosum arrhizon fulvum,
cortice duriore crasso et granulato, medulla ex
albo purpurascens, semine nigro crassiore.
MICH. *gen.* 220. T. 99. F. 4.

** *Pulverulenta radicata supra terram.*

3. LYCOPERDON *bovista.*

Lycoperdon subrotundum: lacerato-dehiscens.

4. LYCOPERDON *aurantium.*

Lycoperdon sphaeroidale basi rugosum stipita-
tum: laciniis obtuse emarginatis dehiscens.

Lycoperdon aurantii coloris, ad basin rugosum.
VAILL. *paris.* 123. T. 16. F. 9. 10.

5. LYCOPERDON *stellatum.*

Lycoperdon volva multifida patente, capitulo gla-
bro: ore acuminato dentato. BVXB. *cent.* 2.
p. 45. T. 49. F. 3.

Geaster maior, umbilicato fimbriato. MICH.
gen. 220. T. 100. F. 1. 2. 3.

6. LYCOPERDON *carpobolus.*

Lycoperdon volva multifida, fructu globoso ex
feminibus combinatis.

Carpobolus. MICH. *gen.* 221. T. 101.

7. LY-

7. LYCOPERDON *radiatum*.
Lycoperdon disco hemisphaerico, radio colorato.
8. LYCOPERDON *pedunculatum*.
Lycoperdon stipite longo, capitulo globofo glabro: ore cylindrico integerrimo.
Lycoperdon parisiense minimum pediculo donatum. TOURNEF. *inst.* 563. T. 331. F. E. F.
- *** *Parasitica, in farinam fatiscencia.*
9. LYCOPERDON *epidendrum*.
Lycoperdon cortice farinaque purpurea
Lycoperdon sanguineum sphaericum I. BVXB.
cent. 5. p. 15. T. 29. F. 2.
10. LYCOPERDON *epiphyllum*.
Lycoperdon aggregatum parasiticum: ore multifido lacero: pulvere fulvo.

51. M V C O R.

Fungus mucosus vesiculis stipitatis.

* *Perennes.*

1. M V C O R *sphaerocephalus*.
Mucor perennis, stipite filiformi nigro, capitulo globofo cinereo.
Sphaerocephalos niger, villo ochroleuco. HALL.
helv. 3. T. 1. F. 3.
2. M V C O R *lichenoides*.
Mucor perennis, stipite subulato nigro, capitulo lenticulari cinereo.
Coralloides fungiforme arborum nigrum vix crustosum. DILL. *musc.* 78. T. 14. F. 3.
3. M V C O R *embolus*.
Mucor seta nigra, villo fusco.
Embolus nigerrimus villo albo adspersus. HALL.
helv. 8. T. 1. F. 1.

4. *MVCOR fulvus.*

Mucor perennis pallidus pileo fulvo.

5. *MVCOR furfuraceus.*

Mucor perennis viridis, foliis furfuraceis, stipite filiformi, capitulo globoso.

** *Fugaces.*6. *MVCOR mucedo.*

Mucor stipitatus, capsula globosa.

Mucor vulgaris, capitulo lucido per maturitatem nigro, pediculo griseo. MICH. gen. 215. T. 95. F. 1.

7. *MVCOR leprofus.*

Mucor fetaceus, feminibus radicalibus.

Aspergillus cespitosus densissimus, initio niveus, deinde aureus, feminibus ovatis. MICH. gen. 213. T. 91. F. 5.

8. *MVCOR glaucus.*

Mucor stipitatus, capitulo subrotundo aggregato.

Aspergillus capitatus, capitulo glauco, feminibus rotundis. MICH. gen. 212. T. 91. F. 1.

9. *MVCOR crustaceus.*

Mucor stipitatus, spicis digitatis.

Botrytis non ramosa alba, feminibus rotundis. MICH. gen. 212. T. 91. F. 3.

10. *MVCOR cespitosus.*

Mucor stipite ramoso, spicis ternatis.

Aspergillus albus tenuissimus, graminis dactyloides facie, feminibus rotundis. MICH. gen. 213. T. 9. F. 3.

β. Aspergillus terrestris capitatus et ramosus albus MICH. gen. 213. T. 93. F. 4.

11. *MVCOR erysiphe.*

Mucor albus, capitulis fuscis sessilibus.

12. *MVCOR septicus.*

Mucor unctuosus flavus.



C L A S S I S II.

I N C O M P L E T A E.

Quae vel corolla, vel staminibus, vel pistillo carent, *incompletæ* vocantur; Prior *apetalas*, posteriores dico *viduas*: habeo etiam incompletas viduas illas, quae in vna eademque specie, modo stamineos, modo pistillatos, modo hermaphroditicos gestant flores.

Observa I. Incompletarum classem, vtut prima fronte cognitu facilem, classibus aliis ex habitu absoluto desumptis non quidpiam derogare posse, hinc incompletas non omnes hic, sed et in aliis classibus quaerendas: Arum v. gr. apetalum a palmis distrahi non potest, nec ab iisdem separari vidua valisneria; graminum multae incompletæ, multae viduae sunt species, spectant tamen ad gramina omnes etc.

Observa II. viduam stirpem, quae simul apetalas fit in monophytarum, diphytarum ordinibus, carpini, fagi exemplis quaerendam: communem vero apetalorum speciem petalodem in apetalis: habitus affinis riuinae, chenopodii-que instantis; non inde enim visum est, ob systema, aut eius aliqualem diuisionem multiplicare genera, vt quidem plerique alii fecere.

Obfer-

Obserua III. Apetalas eas potissimum dictas, quas communiter botanici ita appellant, quod si etiam aliae, nonnullis videantur apetalae, hic haud scriptae, tum corollam pro calyce sumi ab illis, aut eas absolutis aliis magis classibus illatas esse, credere fas est. Caeterum tamen apetalis etiam illatas deprehendas stirpes, quas alii petalodes vocant, et quae ob summam generum conuenientiam separari non potuerunt. Nec sane insolens est in iis stirpibus, in quibus stamina vno solum cinguntur propugnaculo corollas dubias pro calycibus habere *basellae* et *dircae* exemplis.

I. APETALAE HABITVS SIMPLICIS.

* 1. 2. Antherae.

52. HIPPVRI S.

Calyx nullus. *Petala* nulla. *Anthera* una. *Stigma* simplex. *Semen* unum nudum, globosum.

1. HIPPVRI S *vulgaris*.

53. SALICORNIA.

Calyx ventricosus integer, quem alii pro calyce non sumunt. *Petala* nulla. *Stamen* unum s. duo *Semen* unum nudum. *Habitus* aphyllus, planta teres succulenta.

1. SA-

1. SALICORNIA *herbacea*.
Salicornia patula, articulis apice compressis emarginato bifidis.
2. SALICORNIA *fruticosa*.
Salicornia caule erecto fruticoso.
3. SALICORNIA *arabica*.
Salicornia articulis obtusis basi incrassatis, spicis ovatis.
Kali geniculatum minus. MORIS II. p. 610. S. 5. T. 33. F. 7.
4. SALICORNIA *caspica*.
Salicornia articulis cylindricis, spicis filiformibus.
Kali arborescens tamarisci facie. ВУХВ. cent. 1. T. II. F. 1.

54. ВУСЕРНАЛОН.

Calyx nullus. *Corolla* nulla. *Styli* duo. *Drupa* quadrangularis.

1. ВУСЕРНАЛОН *racemosum*.
Bucephalon fructu racemoso rubro. PLUM. gen. 52. ic. 67.

55. БЛИТВМ.

Corolla nulla. *Calyx* trifidus. *Semen* unum, calyce baccato.

1. БЛИТВМ *capitatum*.
Blitum capitellis spicatis terminalibus.
2. БЛИТВМ *virgatum*.
Blitum capitellis sparsis lateralibus.

** 3 Antherae.

56. MOLLVGO.

Calyx quinquephyllus. *Corolla* nulla *Capfula* trilocularis, triualuis.

1. MOLLVGO *oppositifolia*.

Mollugo foliis oppositis lanceolatis, ramis alternis, pedunculis lateralibus confertis unifloris.

2. MOLLVGO *stricta*.

Mollugo foliis subquaternis lanceolatis, racemis paniculatis.

3. MOLLVGO *pentaphylla*.

Mollugo foliis quinis obouatis aequalibus, floribus paniculatis.

Alfne ramosa procumbens quadrifolia ad radicem polyphylla. BVRM. *zeyl.* 13. T. 8. F. 12.

4. MOLLVGO *spergula*.

Mollugo foliis quinis obouatis, ramis alternis, pedunculis unifloris.

5. MOLLVGO *verticillata*.

Mollugo foliis verticillatis cuneiformibus acutis, caule subdiviso decumbente, pedunculis unifloris.

Alfne spergula mariana, latiori folio, floribus ad nodos pediculis curtis circa caulem insidentibus, calycibus eleganter punctatis. PLVK. *mant.* 9. T. 332. F. 5.

57. PROSERPINACA.

Calyx tripartitus superus. *Carolla* nulla. *Semen* unum, triloculare.

1. PROSERPINACA *palustris*.

Proserpinaca *Atē. vpsal.* 1741. p. 81.

58. TRIPLARIS.

Calyx maximus tripartitus. *Cor.* nulla. *Antherae* lineares tres. *Nux* triquetra intra calycis basim ovatam.

1. TRIPLARIS *americana*.

Triplaris LOEFLIN. *iter.* 2. 5. 6.

59. MINVARTIA.

Calyx quinquephyllus. *Corolla* nulla. *Capsula* unilocularis, trivalvis. *Sem.* nonnulla.

1. MINVARTIA *dichotoma*.

Minuartia floribus confertis dichotomis. LOEFL. *iter.* 121. T. 1. F. 5.

2. MINVARTIA *campestris*.

Minuartia floribus terminalibus alternis bractea longioribus.

3. MINVARTIA *montana*.

Minuartia floribus lateralibus alternis bractea brevioribus. LOEFL. *iter.* 122. T. 1. F. 4.

60. QVERIA.

Calyx quinquephyllus. *Cor.* nulla. *Caps.* unilocularis, triualvis. *Sem.* unum.

1. QVERIA *hispanica*.

Queria floribus confertis.

2. QVERIA *canadensis*.

Queria floribus solitariis caule dichotomo.

61. ORTEGIA.

Calyx quinquephyllus. *Cor.* nulla. *Caps.* unilocularis. *Semina* plurima.

1. ORTEGIA *hispanica*.

Ortegia iuncaria salmanticensis. CLVS. II. p. 174.

*** 4 Antherae.

R V P P I A.

Vide Palmas. 421.

62. DORSTENIA.

Receptaculum commune, uniphyllum, carnosum, in quo *Semina* solitaria nidulentur.

1. DORSTENIA *contraierva*.

Dorstenia acaulis foliis pinnatifido palmatis ferratis, floribus quadrangulis. *Act. angl. N. 421. F. 1.*

2. DORSTENIA *drakena*.

Dorstenia acaulis foliis pinnatifido palmatis integerrimis floribus ovalibus.

3. DORSTENIA *hustoni*.

Dorstenia acaulis foliis cordatis angulatis acutis floribus quadrangulis. *Act. angl. no. 421. F. 2.*

4. DORSTENIA *caulescens*.

Dorstenia pedunculis caulinis, parietaria racemosa foliis ad oras villosis. *PLVM. Spec. 10. icon. 120. F. 1.*

63. RIVINA.

Calyx quadrifolius persistens. *Corolla* nulla. *Stamina* quatuor *Bacca* unisperma semine hispido.

1. RIVINA *humilis*.

Rivina floribus tetrandris.

α. Rivina humilis racemosa baccis puniceis. *PLVM. gen. 48.*

Solanum barbadense racemosum minus tinctorium. *PLVK. alm. 353. T. 112. F. 2.*

2. RIVINA *octandra*.

Rivina floribus octandris dodecandris. *BROWN. iam. 149. T. 23. F. 2.*

64. AL-

64. ALCHIMILLA.

Calyx octofidus. *Corolla* nulla. *Semen* unum calyce inclusum.

1. ALCHIMILLA *vulgaris*.
Alchimilla foliis lobatis.
2. ALCHIMILLA *alpina*.
Alchimilla foliis digitatis ferratis. MORIS. II.
S. 2. T. 20. F. 3.
3. ALCHIMILLA *pentaphyllea*.
Alchimilla foliis quinatis multifidis glabris.
Alchimilla alpina pentaphyllea minima lobis fimbriatis. BOCC. *mus.* 1. p. 18. T. 1.

65. APHANES.

Calyx octofidus. *Corolla* nulla. *Semina* duo, nuda.

1. APHANES *arvensis*.
Aphanes Alchimilla minima montana. COL. *ecph.*
145. T. 146.

66. ISNARDIA.

Calyx quadrifidus, campanulatus. *Corolla* nulla. *Caps.* quatrilocularis cincta calyce.

1. ISNARDIA *palustris*.
Isnardia dantia palustris. PETIT. *gen.* 49. T. 49.
Ocymophyllum. ВУХВ. *Act.* 4. p. 277. T. 27.
Alfina palustris etc. LIND. *alfat.* 114. T. 2.

67. CAMPHORATA. TOUR.

Cal. urceolatus dentibus duobus oppositis alternisque minimis. *Cor.* nulla. *Caps.* unisperma.

Tóm. I.

H

1. CAM-

1. CAMPHORATA *monspeliensium*.
Camphorata foliis hirsutis linearibus.
Camphorata hirsuta. *BVXB. cent. 1. p. 18. T. 28. F. 1.*
2. CAMPHORATA *acuta*.
Camphorata foliis subulatis rigidis glabris.
Anthilis altera Italorum. *LOB. icon. 404.*
3. CAMPHORATA *glabra*.
Camphorata foliis subtriquetris glabris inermibus.

68. NEPENTHES.

Gynandra. Calyx quadripartitus. *Corolla* nulla. *Caps.* quadrilocularis.

1. NEPENTHES *destillatoria*.
Nepenthes cantharifera. *RVMFH. amb. 5. p. 121. T. 59. F. 2.*

69. SALVADORA.

Cal. quadrifidus. *Corolla* nulla. *Bacca* monosperma. *Semina* arillo vestita.

1. SALVADORA *persica*.

70. ELAEAGNVS.

Corolla nulla. *Cal.* quadrifidus campanulatus, superus. *Drupa* infra calycem campanulatum.

1. ELAEAGNVS *angustifolia*.
Elaeagnus foliis lanceolatis.
2. ELAEAGNVS *spinosa*.
Elaeagnus foliis ellipticis.
3. ELAEAGNVS *latifolia*.
Elaeagnus *BVRM. zeyl. 92. T. 39. F. 2.*

*** 5. Antherae.

71. THESIVM.

Cor. nulla. *Cal.* monophyllus, cui stamina inferta. *Semen* unum, inferum.

1. THESIVM *linophyllum.*

Thesium panicula foliata foliis lineari lanceolatis.
Anonymos lini folio, c L v s. *hist.* I. p. 324. icon.

2. THESIVM *alpinum.*

Thesium racemo foliato foliis linearibus.

3. THESIVM *capitatum.*

Thesium capitulis sessilibus terminalibus foliis triquetris laevibus.

4. THESIVM *scabrum.*

Thesium capitulis pedunculatis foliis triquetris margine scaberrimis.

5. THESIVM *funale.*

Thesium floribus spicatis, corollis ciliatis caule suffruticoso foliis subulatis brevissimis.

6. THESIVM *umbellatum.*

Thesium floribus umbellatis, foliis oblongis.
Centaureum luteum ascyroides virginianum.
P L V K. *mant.* 43. 342. F. 1.

72. HERNIARIA.

Cal. quinquepartitus. *Cor.* nulla. *Stamina* sterilia quinque. *Caps.* monosperma.

1. HERNIARIA *glabra.*

Herniaria glabra herbacea.

2. HERNIARIA *hirsuta.*

Herniaria hirsuta herbacea.

H 2

3. HER-

3. HERNIARIA *fruticosa*.

Herniaria caulibus fruticosis floribus quadrifidis.
Polyganum herniariae folio et facie. LOB. *icon.* 85.

4. HERNIARIA *lenticulata*.

Herniaria camphorata frutescens, foliis latis et
angustis. ВУХВ. *cent.* 1. p. 18. T. 28. F. 2. quo-
ad figuram.

73. TRIANTHEMA.

Cor. nulla. *Cal.* quinquephyllus. *Caps.* bifida,
unilocularis, polysperma.

1. TRIANTHEMA *portulaca*.

Trianthema portulaca curassavica procumbens
etc. HERM. *par.* 213. T. 213.

74. ILLECEBRVM.

Corolla nulla. *Calyx* quinquephyllus carti-
lagineus. *Capsula* quinquevalvis, monosperma.

* *Caulibus prostratis.*

1. ILLECEBRVM *verticillatum*.

Illecebrum floribus verticillatis nudis.

Paronychia serpillifolia palustris. VAILL. *parif.*
157. T. 15. F. 1.

2. ILLECEBRVM *suffruticosum*.

Illecebrum floribus lateralibus solitariis, cauli-
bus suffruticosis.

3. ILLECEBRVM *cymosum*.

Illecebrum spicis cymosis secundis, caule diffu-
so foliis quaternis.

Polygonum capitula inter genicula echinata.
BOCC. *fic.* 41. T. 20. F. 3.

4. IL-

4. ILLECEBRVM *paronychia.*

Illecebrum floribus bracteis nitidis obvallatis caulibus procumbentibus.

Paronychia hispanica. CLVS. II. p. 183. *icon.*

5. ILLECEBRVM *capitatum.*

Illecebrum floribus bracteis nitidis occultantibus capitula terminalia, caulibus erectis foliis ciliatis.

Polygonum montanum minimum hiueum. LOBEL, *icon.* 420.

** *Caulibus repentibus.*

6. ILLECEBRVM *achyrantha.*

Illecebrum caulibus repentibus pilosis, foliis ovatis mucronatis opposito minore capitulis subglobosis, subspinosis. DILL, *elth.* T. 7. F. 7.

7. ILLECEBRVM *polygonoides.*

Illecebrum caulibus repentibus hirtis, foliis lato-lanceolatis petiolatis, capitulis orbiculatis nudis.

Amaranthoides humile curaffavicum foliis polygoni. HERM. *prodr.* 17. T. 17.

8. ILLECEBRVM *ficoideum.*

Illecebrum caulibus repentibus glabris, foliis lato-lanceolatis, capitulis orbiculatis pubescentibus.

9. ILLECEBRVM *sessile.*

Illecebrum caulibus glabris: foliis lanceolatis subsessilibus, capitulis oblongis glabris. PLVK. *alm.* T. 133. F. 1.

10. ILLECEBRVM *vermiculatum.*

Illecebrum caulibus glabris: foliis subteretibus carnosis: capitulis oblongis glabris terminalibus.

Amaranthoides etc. HERM. *parad.* 15. T. 15.

75. B A S E L L A.

Cor. nulla. *Cal.* sexfidus coloratus laciniis duobus oppositis latioribus. *Stigmata* lateralia. *Styli* tres. *Sem.* unum intra calycem succulentum clausum baccatum.

1. BASELLA *rubra*,

Basella foliis planis, pedunculis simplicibus.

RHEED. *mal.* 7. p. 45. T. 24.

Gandola rubra. RUMPH. *amb.* 5. p. 417.

2. BASELLA *alba*.

Basella foliis ovatis undatis, pedunculis simplicibus folio longioribus.

Mirabili peruviana affinis tinctoria, betae folio, scandens. PLUK. *alm.* 252. T. 63. F. 1.

3. BASELLA *lucida*.

Basella foliis subcordatis, pedunculis confertis ramosis.

76. D I R C A.

Cor. nulla, *Cal.* tubulosus, sensim amplior margine integro. *Stam.* corolla longiora. *Stylus* longior apice curvus. *Bacca* unilocularis monosperma.

1. DIRCA *patustris*,

Amoen. acad. 3. p. 12. T. 1. F. 7. DVHAM. *arb.* 1.

T. 212.

77. G L A V X.

Cor. nulla, *Cal.* monophyllus. *Capf.* unilocularis, quinquevalvis, quinquesperma.

1. GLAVX *maritima*.

Glaux alfine bifolia fructu coriandri radice geniculata. LOESEL. *pruss.* 13. T. 3.

78. SAL-

78. S A L S O L A.

Cor. nulla. *Cal.* quinquephyllus. *Caps.* monosperma. *Sem.* cochleatum.

1. SALSOLA *kali*.

Salsola herbacea decumbens foliis subulatis spinosis, calycibus marginatis axillaribus.

Kali spinoso affinis. MORIS. II. S. 5. T. 33. F. 11.

2. SALSOLA *tragus*.

Salsola herbacea erecta foliis subulatis spinosis laevibus; calycibus ovatis.

3. SALSOLA *rosea*.

Salsola herbacea foliis subulatis mucronatis calycibus explanatis.

Kali humile etc. В V X B. cent. 1. p. 9. T. 14. F. 2.

4. SALSOLA *prostrata*.

Salsola frutescens prostrata: foliis linearibus pilosis inermibus.

5. SALSOLA *vermiculata*.

Salsola frutescens, foliis ovatis acutis carnosis.

Kali fruticosum, ericae folio. В V X B. cent. 1. p. 8.

T. 14. F. 1?

6. SALSOLA *soda*.

Salsola herbacea patula, foliis inermibus.

Soda kali magnum, sedi medii folio. LOB. ic. 394.

7. SALSOLA *fativa*.

Salsola diffusa herbacea, foliis teretibus glabris, floribus conglomeratis.

8. SALSOLA *hirsuta*.

Salsola diffusa herbacea, foliis teretibus obtusis tomentosis.

9. SALSOLA *falsa*.

Salsola patula herbacea, foliis femiteretibus obtusis, ramis reflexis.

Chenopodium maritimum, foliis sedi teretibus.

В V X B. cent. 1. p. 21. T. 31. F. 1.

10. SALSOLA *altissima*.

Salsola erecta ramosissima herbacea, foliis filiformibus acutiusculis.

Chenopodium altissimum, foliis succulentis. BVXB, cent. 1. p. 21. T. 31. F. 2.

11. SALSOLA *fruticosa*.

Salsola erecta fruticosa, foliis filiformibus obtusiusculis.

Chenopodium sedifolio etc. DYNAM. arb. 1. p. 163. T. 62.

79. B E T A,

Corolla nulla. Calyx quinquephyllus. Semen reniforme, intra substantiam baseos calycis,

1. BETA *marina*.

Beta caulibus decumbentibus.

2. BETA *vulgaris*.

Beta caule erecto,

CHENOPODIUM.

Vide viduas deliquescentes sub *Atriplice*, 209.

80. R H A M N V S.

Calyx tubulosus: squamis stamina munientibus. Corolla nulla. Bacca.

Obs. Specierum in fructificationis partibus adeo differens natura, ex solo habitu in unum genus recte a LINNARO coacta est.

* *Spinosi*.

1. RHAMNUS *catharticus*.

Rhamnus spinis terminalibus, floribus quadrifidis dioicis, foliis ovatis.

2. RHA-

1. RHAMNVS *saxatilis*.
Rhamnus spinis terminalibus floribus quadrifidis perfectis.
Spina infectoria pumila 2. CLVS. I. p. 111. ic.
3. RHAMNVS *lycioides*.
Rhamnus spinis terminalibus, foliis linearibus.
Rhamnus tertius forte niger. CLVS. I. p. 110.
4. RHAMNVS *oleoides*.
Rhamnus spinis terminalibus, foliis oblongis integerrimis.

** *Inermes*.

5. RHAMNVS *alpinus*.
Rhamnus inermis, floribus dioicis, foliis duplicato-crenatis. *Act. goett.* 349. T. 16.
6. RHAMNVS *frangula*.
Rhamnus inermis, floribus monogynis hermaphroditis, foliis integerrimis.
Frangula. DOD. *pempt.* 784.
7. RHAMNVS *sarcomphalus*.
Rhamnus inermis, foliis ovalibus coriaceis integerrimis emarginatis.
8. RHAMNVS *micranthus*.
Rhamnus inermis, foliis ovato-lanceolatis obliquis pubescentibus, stipulis lanceolatis deciduis.
Muntinga folio corni, fructu minore. PLUM. *gen.* 41. ic. 205. F. 1.
9. RHAMNVS *colubrinus*.
Rhamnus inermis floribus monogynis hermaphroditis, capsulis trilocularibus, ramis horizontalibus, floribus erectis. JACQ. *amer.* 16.
Arbor baccifera indica, foliis maioribus splendentibus, flore pentapetalo. COMM. *hort.* 1. p. 175. T. 90.

10. RHAMNVS *alaternus*.
Rhamnus inermis, floribus dioicis, stigmate triplici, foliis ferratis.
Alaternus. 1. 2. CLVS. I. p. 50.
11. RHAMNVS *cubensis*.
Rhamnus inermis floribus hermaphroditis, capsulis trilocularibus, foliis rugosis integerrimis ciliatis. JACQ. *amer.* 16.
12. RHAMNVS *lineatus*.
Rhamnus inermis floribus hermaphroditis, foliis ovatis lineatis repandis subtus reticulatis.
Rhamnus lineata. OSB. *it.* 219. T. 7.

*** *Aculeati.*

13. RHAMNVS *paliurus*.
Rhamnus aculeis geminatis: inferiore reflexo, floribus trigynis.
Paliurus. DOD. *pempt.* 576.
14. RHAMNVS *lotus*.
Rhamnus aculeis geminatis: alterno recurvo, foliis ovato-oblongis.
Zizyphus sylvestris. TOURNEF. *inst.* 627. SHAW. *afr.* 631. F. 631.
15. RHAMNVS *napeca*.
Rhamnus aculeis subgeminatis recurvis, pedunculis corymbosis, floribus semidigynis, foliis ferratis utrinque laevibus.
Iuiuba indica spinosa, folio et fructu longiore.
PLVK. *alm.* 199. T. 216. F. 2.
16. RHAMNVS *iuiuba*.
Rhamnus aculeis solitariis recurvis, pedunculis aggregatis, floribus semidigynis, foliis retusis subtus tomentosis.
Malus indica. RVMPH. *amb.* 2. p. 117. T. 36.

17. RHA-

17. RHAMNVS *oenoplia*,

Rhamnus aculeis solitariis recurvis, pedunculis aggregatis subfessilibus, foliis semi-cordatis subtus tomentosis,

Iuiuba aculeata, nervosis foliis infra sericeis flavis. BVRM. *zeyl.* 131. T. 61.

18. RHAMNVS *iguaneus*,

Rhamnus aculeis geminatis altero patente, racemis axillaribus monoicis, foliis nudis. JACQ. *amer.* 16.

Iuiuba americana spinosa, loti arboris foliis et facie fructu rotundo paruo dulci. COMM. *hort.* 1. p. 141. T. 73.

19. RHAMNVS *zizyphus*.

Rhamnus aculeis geminatis rectis, floribus digynis, foliis ovato-oblongis glabris,

Zizyphus. DOD. *pempt.* 807.

β. Iuiubae maiores oblongae, BAVH. *pin.* 446.

20. RHAMNVS *spina Christi*.

Rhamnus aculeis geminatis rectis, foliis ovatis.

Oenoplia spinosa. CLVS. II. p. 313.

Nabca paliurus athenaei credita. ALP. *aegypt.* 16. T. 19.

Iuiuba s. zizyphus africana, mucronatis foliis spina gemella. PLVK. *alm.* 199. T. 197. F. 3.

81. PHYLICA.

Calyx quinquepartitus turbinatus. *Petala* nulla, horum loco squamae quinque, stamina quinque munientes. *Capsula* tricocca.

1. PHYLICA *ericoides*,

Phylica foliis linearibus verticillatis.

Alaternoides africana, ericae foliis, floribus albicantibus, et muscosis. COMM. *hort.* 2. p.

1. T. 1.

2. PHY-

2. *PHYLICA plumosa.*

Phylica foliis lineari subulatis; summis hirsutis.
Ricinus arboreus africanus, tomentosus capitulis. *SEB. thes.* 1. p. 38. T. 23. F. 4. 5.

Chamaelea foliis angustis subtus incanis, floribus capitatis muscosis. *BVRM. afr.* 117. T. 43. F. 2.

3. *PHYLICA radiata.*

Phylica foliis linearibus triquetris sparsis, caule piloso, bracteis apice glabris coloratisque.

Chrysanthemum ericoides coronatum. *C. B. S. BREYN. cent.* 165. T. 82. *PLVK. mant.* 47. T. 454. F. 7.

4. *PHYLICA cordata.*

Phylica foliis cordato-ovatis patentibus, caule prolifero.

Alaternoides africana, chamaemespilio folio. *COMM. rar.* 62. T. 12.

5. *PHYLICA dioica.*

Phylica foliis cordatis, floribus dioicis,

6. *PHYLICA buxifolia.*

Phylica foliis ovatis sparsis ternisque subtus tomentosus.

Chamaelea folio subrotundo subtus incano, floribus in capitulum collectis, *BVRM. afr.* 119. T. 44. F. 1.

82. ACHYRANTHES.

Calyx quinquephyllus. *Corolla* nulla. *Stamina* quinque. *Stigma* bifidum. *Semina* solitaria.

1. *ACHYRANTHES sanguinolenta.*

Achyranthes caule erecto simplicissimo, spicis brachiatis laevibus.

Verbena rubra, *RUMPH. amb.* 7. p. 60. T. 27. F. 2.

2. ACHY-

1. *ACHYRANTHES muricata.*

Achyranthes caule patulo, floribus spicatis remotis ovatis, calycibus squarroso-patulis, foliis alternis.

Blitum frutescens. RŪMPH. *amb.* 5. p. 235. T. 83. F. 2.

2. *ACHYRANTHES aspera.*

Achyranthes caule erecto, calycibus reflexis spicae adpressis.

α. *Amaranthus* siculus spicatus. BOCC. *fic.* 16. T. 9.

β. *Amaranthus* spicatus zeylanicus, foliis obtusis amarantho siculo Bocconi similis. BVRM. *zeyl.* 16. T. 5. F. 3.

Amaranthus spicatus, dictamni cretici folio, maderaspatensis. PLUK. *alm.* 26. T. 10. F. 4. MILL. *dict.* T. 11. F. 2.

3. *ACHYRANTHES lappacea.*

Achyranthes caule patulo, spicis interruptis: flosculis ternis: lateralibus utrinque fasciculo setarum uncinato.

Blitum scandens, fructu lappaceo. BVRM. *zeyl.* 47. T. 18. F. 1.

4. *ACHYRANTHES prostrata.*

Achyranthes caulibus prostratis, spicis oblongis: flosculis binatis utrinque fasciculo setarum uncinato.

Auris canina femina. RŪMPH. *amb.* 6. p. 26. T. 11.

5. *ACHYRANTHES lanata.*

Achyranthes caule prostrato, spicis ovatis lateralibus, calycibus tomentosis. MILL. *dict.* T. 11. F. 1.

Chenopodium incanum racemosum, folio maiore minori opposito. BVRM. *zeyl.* 60. T. 26. F. 1.

6. *ACHYRANTHES corymbosa.*

Achyranthes foliis oppositis linearibus, panicula dichotoma.

Paro-

Paronychia foliis ad genicula confertis acutis
floribus umbellatis. BVRM. zeyl. 184. T. 69
F. 2.

83. V L M V S.

Corolla nulla. *Cal.* quinquefidus. *Bacca* ex-
fucca, compresso-membranacea.

1. V L M V S *campestris*.

Vlmus foliis duplicato-ferratis: basi inaequa-
libus.

2. V L M V S *americana*.

Vlmus foliis aequaliter ferratis: basi inaequalibus.

3. V L M V S *pumila*.

Vlmus foliis aequaliter ferratis: basi aequalibus.

84. B O S E A.

Calyx quinquephyllus. *Corolla* nulla. *Bacca*
unisperma.

1. B O S E A *yervāmōrā*.

Bosea frutex peregrinus etc. WALTER. hort.
24. T. 10.

V. * 6. 8. Antherae.

85. P E T I V E R I A.

Corolla nulla. *Calyx* quadriphyllus. *Stamina*
sex et octo. *Styli* quatuor. *Semen* unum, api-
ce aculeis reflexis.

1. P E T I V E R I A *alliacea*.

Petiveria floribus hexandris. Ait. Stockh. 1744.
p. 287. T. 7.

2. PE-

1. PETIVERIA *spinosa*.

Petiveria floribus octandris. PLUM. *gen.* 50.
ic. 219.

86. ROTANGA BOEH.

Calyx sexphyllus. *Corolla* nulla. *Bacca* exarida, unisperma, retrorsum imbricata.

1. ROTANGA *calamus*.

Rotanga tsiereu tsiurel. RHEED. *mal.* 12. p. 121.
T. 64. 65.

α. Palmiuncus calapparius. RVMPH. *amb.* 5. p. 88. T. 51.

β. Palmiuncus niger. RVMPH. *amb.* 5. p. 101. T. 52.

γ. Palmiuncus albus. RVMPH. *amb.* 5. p. 102. T. 53.

δ. Balmiuncus verus. RVMPH. *amb.* 5. p. 105. T. 54.

ε. Palmiuncus viminalis. RVMPH. *amb.* 5. p. 108. T. 55.

ζ. Palmiuncus equestris. RVMPH. *amb.* 5. p. 110. T. 56. et T. 57. F. 1.

η. Palmiuncus zalacca. RVMPH. *amb.* 5. p. 115. T. 57. F. 2.

θ. Palmiuncus draco. RVMPH. *amb.* 5. p. 114. T. 58. F. 1.

FLAGELLARIA.

Vide Gramina. 396.

87. PHARNACEVM.

Calyx quinquephyllus. *Corolla* nulla. *Capsula* trilocularis, polysperma.

1. PHAR-

1. PHARNACEVM *cerviana*.

Pharnaceum pedunculis subumbellatis lateralibus
aequantibus folia linearia.

Alfina saxifragae indiae orientalis foliis circa
caulem radiatis, flore herbido et muscoso.
P L V K. *mant.* 9. T. 332. F. II.

2. PHARNACEVM *incanum*.

Pharnaceum pedunculis communibus longissimis,
foliis linearibus. P L V K. *phyt.* 304. F. 4. ?

3. PHARNACEVM *mollugo*.

Pharnaceum pedunculis unifloris lateralibus, fo-
liis linearibus.

Rubia stellaris f. asperula minor humisparfa, flo-
sculis albis, aethiopica. P L V K. *mant.* 163. T.
331. F. 4.

4. PHARNACEVM *cordifolium*.

Pharnaceum racemis bipartitis terminalibus, fo-
liis obcordatis.

88. LACHNAEA.

Corolla nulla. *Calyx* quadrifidus. *Semen* unum
ovatum oblique acutum.

* *Lachnaeae* L.

1. LACHNAEA *eriocephala*.

Lachnaea capitulis solitariis lanatis foliis quadri-
fariam imbricatis.

2. LACHNAEA *conglomerata*.

Lachnaea capitulis confertis, foliis laxis.

Thymelaea africana, polii angustioribus foliis, flo-
ribus in capitulis summo caule conglomeratis.
P L V K. *mant.* 179.

Sanamunda 3 Clusii affinis, polii folio. BREYN.
cent. 18. T. 7.

** *Paf-*

** *Passerinae* L.3. LACHNAEA *filiformis*.

Lachnaea foliis linearibus convexis quadrifariam imbricatis, ramis tomentosis.

Passerina foliis linearibus. *hort. cliff.* 246. T. II.

4. LACHNAEA *hirsuta*.

Lachnaea foliis carnosis extus glabris, caulibus tomentosis.

Sanamunda 3. *CLVS.* I. p. 89. *BURM.* cent. T. 19.

5. LACHNAEA *sericea*.

Lachnaea foliis ovatis tomentosis, floralibus quaternis, caule hirsuto, filamentis bifurcatis.

Thymelaea sericea, foliis oblongis, floribus tubulosis angustissimis. *BURM.* *afric.* 135. T. 49. F. 2.

6. LACHNAEA *dodecandra*.

Lachnaea foliis lanceolatis glabris acuminatis adpressis, floribus dodecandris sessilibus, staminibus quatuor inclusis.

Thymelaea foliis oppositis cruciatis. *BURM.* *afr.* 127. T. 147. F. 1. 2.

7. LACHNAEA *laevigata*.

Lachnaea foliis ovatis glabris acutis, floribus obtusis.

Thymelaea foliis planis acutis, como et floribus purpureis. *BURM.* *afr.* 137. T. 49. F. 3.

8. LACHNAEA *capitata*.

Lachnaea foliis lanceolato-linearibus glabris, floribus capitatis: receptaculo incrassato.

Thymelaea foliis linearibus alternis, flore ex uno petiolo copiosis. *BURM.* *afr.* 133. T. 48. F. 3.

9. LACHNAEA *ciliata*.

Lachnaea foliis lanceolatis subciliatis erectis, ramis nudis.

Sanamunda I. *CLVS.* I. p. 88.

Tom. I.

I

10. LA-

10. LACHNAEA *uniflora*.

Lachnaea foliis oppositis linearibus, floribus solitariis terminalibus, ramis glabris.

Thymelaea etc. B V R M. *afric.* T. 48. F. 1. 2.

89. STELLERA.

Corolla nulla nisi calycem sumas. *Calyx* quadrifidus quinquefidusque. *Filamenta* octo decemve brevissima. *Semen* unum rostratum.

1. STELLERA *passerina*.

Stellera foliis linearibus floribus quadrifidis.

Linaria altera botryoides montana. COLVM. *ecph*
1. p. 82. T. 80.

2. STELLERA *chamaeiasme*.

Stellera foliis lanceolatis, floribus quinquefidis

Chamaeiasme radice mandragorae. AMM. *ruth*
16. F. 2.

90. DAPHNE.

Corolla nulla, nisi calycem coloratum sumas
Calyx quadrifidus, *Stamina* includens. *Bacca*
unisperma.

* *Floribus lateralibus.*

1. DAPHNE *mezereum*.

Daphne floribus sessilibus ternis caulinis, foliis lanceolatis deciduis.

Laureola folio deciduo, flore purpureo, officinis laureola femina. B A V H. *pin.* 462.

Daphnoides. CAM. *epit.* 937.

2. DAPHNE *thymelaea*.

Daphne floribus sessilibus axillaribus, foliis lanceolatis, caulibus simplicissimis.

Thy-

Thymelaea alpina glabra flosculis subluteis ad foriorum ortum sessilibus. *PLUK. alm.* 366. T. 229. F. 2.

DAPHNE *villosa*.

Daphne foliis sessilibus lateralibus solitariis, foliis lanceolatis planis ciliatis pilosis confertis.

DAPHNE *tarton-raira*.

Daphne floribus sessilibus aggregatis axillaribus, foliis ovatis utrinque pubescentibus nervosis.

Tarton-Raire galloprovinciae monspeliensium.

LOB. ic. 371.

DAPHNE *alpina*.

Daphne floribus sessilibus aggregatis lateralibus, foliis lanceolatis obtusiusculis subtus tomentosis.

Chamelaea alpina incana. *LOB. ic.* 370.

β. *Chamelaea sabaudica*, folio utrinque incano, flore albo. *RAI. hist.* 1588.

DAPHNE *laureola*.

Daphne racemis axillaribus, foliis lanceolatis glabris.

Laureola, *DOD. pemot.* 365.

DAPHNE *pontica*.

Daphne pedunculis lateralibus bifloris, foliis lanceolato-ovatis.

Thymelaea pontica, citrei foliis. *TOURNEF. itin.*

3. p. 180. T. 180.

** *Floribus terminalibus*.

DAPHNE *indica*.

Daphne capitulo terminali pedunculato foliis oppositis oblongo-ovatis glabris.

DAPHNE *cneorum*.

Daphne floribus congestis terminalibus sessilibus, foliis lanceolatis nudis.

Cneorum. *MATTH. hist.* 46. *CLVS. hist.* 89.

10. DAPHNE *gnidium*.

Daphne panicula terminali, foliis lineari-lanceo-
latis acuminatis.

Thymelaea. CLVS. I. p. 87. CAM. epit. 974.

11. DAPHNE *squarrosa*.

Daphne floribus terminalibus pedunculatis, spar-
sis linearibus patentibus mucronatis.

Thymelaea capitata lanuginosa, foliis creberr-
mis minimis aculeatis. BURM. *afric.* 134. T.
49. F. 1.

91. GALENIA.

Corolla nulla. *Cal.* quadrifidus. *Styli* duo
Capsf. subrotunda bisperma.

1. GALENIA *africana*.

Galenia kali lignosum flore muscoso rosmarin-
folio. BOCC. *musf.* 150. T. 110.

92. COCCOLOBIS BROWN.

Corolla nulla. *Cal.* quinquepartitus colora-
tus. *Styli* tres. *Bacca* calycina monosperma

1. COCCOLOBIS *uvifera*.

Coccolobis foliis cordato subrotundis nitidi-
JACQ. *amer.* T. 73.

2. COCCOLOBIS *pubescens*.

Coccolobis foliis orbiculatis pubescentibus. PLUK.
phyt. 222. F. 8.

3. COCCOLOBIS *punctata*.

Coccolobis foliis lanceolato-ovatis. PLUK. *alm*
T. 237. F. 4.

4. COCCOLOBIS *excoriata*.

Coccolobis foliis ovatis ramis quasi excoriatis.

5. COCCOLOBIS *tenuifolia*.

Coccolobis foliis ovatis membranaceis. BROWN
iam. T. 14. F. 3. VI

VI * 10 ad 19. inclusive Antherae.

93. SCLERANTHVS.

Corolla nulla. *Calyx* monophyllus quinqueus. *Stamina* decem. *Semina* duo calyci inserta.

SCLERANTHVS *annuus*.

Scleranthus calycibus fructus patulis.

SCLERANTHVS *perennis*.

Scleranthus calycibus fructus clausis.

Knavel incanum flore maiore perenni. RAI.
anglic. 3. p. 160. T. 5. F. 1.

SCLERANTHVS *polycarpus*.

Scleranthus calycibus fructus patentissimis spinosis, caule subvillosa.

Vermiculata nova planta. COLV. *ecphras.* p.
295. T. 294.

94. BVCERAS. BROWN.

Corolla nulla. *Calyx* quinque-dentatus superior. *Bacca* monosperma.

1. BVCERAS *bucida*.

Buceras BROWN. *iam.* 221. T. 23. F. 1.

95. CHRYSOSPLENIVM.

Calyx trifidus s. quinquefidus coloratus.
Caps. duobus rostris, unilocularis, polysperma.

1. CHRYSOSPLENIVM *alternifolium*.

Chryso-splenium foliis alternis. MORIS. III. S.
12. T. 8. F. 8.

2. CHRYSOSPLENIVM *auriculatum*.

Chryso-splenium foliis oppositis.
Saxifraga aurea. LOBEL. *icon.* 312.

96. A S A R V M.

Corolla nulla. *Calyx* trifidus s. quadrifidus, germini infidens. *Capsula* coriacea, coronata.

1. ASARVM *europaeum*.
Asarum foliis reniformibus obtusis binis.
2. ASARVM *canadense*.
Asarum foliis reniformibus mucronatis. MORIS.
III. S. 13. T. 7. F. 4.
3. ASARVM *virginianum*.
Asarum foliis cordatis obtusis glabris petiolatis.
MORIS. III. S. 17. T. 7. F. 3.
4. ASARVM *hypocistis*.
Asarum foliis sessilibus imbricatis floribus quadri-
fidis. DUHAM. *arbor.* I. p. 170. T. 68.

97. B O C C O N I A.

Calyx biphyllus deciduus. *Corolla* nulla.
Capsula monosperma, pulpa repleta.

1. BOCCONIA *frutescens*.
Bocconia ramosa etc. TREW. *ehr.* T. 4.

98. S A M Y D A.

Corolla nulla. *Calyx* quinquephyllus coloratus. *Capsula* baccata trivalvis unilocularis. *Semina* nidulantia.

1. SAMYDA *parviflora*.
Samyda floribus decandris, foliis ovato oblongis
utrinque glabris. JACQ. *amer.* T. 85.
2. SAMYDA *nitida*.
Samyda floribus octandris, foliis cordatis glabris.
BROWN. *iam.* 217. T. 23. F. 3.

3. SA-

SAMYDA *spinosa*.

Samyda floribus octandris ramis spinosis.

Guidonia, aurantii foliis, aculeata. PLVM. gen.
4. icon. 147. F. 1.

SAMYDA *pubescens*.

Samyda floribus dodecandris, foliis obovatis sub-
tus tomentosis.

SAMYDA *ferrulata*.

Samyda floribus dodecandris, foliis ovato oblon-
gis ferrulatis.

Guidonia ulmifolio, flore roseo niveo. PLVM.
gen. 4. ic. 146. F. 2.

Guidonia etc. PLVM. gen. 4. icon. 146. F. 2.

99. A I Z O O N.

Corolla nulla. *Calyx* quinquepartitus, sinu-
us staminifer. *Styli* quinque. *Capsula* supe-
ra, quinquelocularis, quinquevalvis; *Semina*
nulla.

1. AIZOON *procumbens*.

Aizoon foliis cuneiformi ovatis floribus sessilibus.
Ficoides procumbens etc. Act. Paris. 1711. T. 13.
F. 1.

2. AIZOON *hispanicum*.

Aizoon foliis lanceolatis floribus sessilibus.
Ficodea hispanica annua folio longiore. BILL.
eth. 143. T. 117. F. 143.

3. AIZOON *paniculatum*.

Aizoon foliis lanceolatis, floribus paniculatis.

Z O S T E R A.

Vide Palmas. 417.

100. SESVIVUM.

Corolla nulla. *Calyx* quinquefidus, intus coloratus. *Styli* tres. *Capsula* ovata, trilocularis, circumscissa, polysperma. *Sem.* margine rostellato aucta.

1. SESVIVUM *portulaca*.

Sesuvium portulaca curassavica etc. HERM. *para.*
212. T. 212.

101. CALYCANTHUS.

Icosandra polygina. *Corolla* nulla. *Calyx* monophyllus urceolatus, squamosus, foliolis coloratis. *Semina* caudata intra calycem succulenta.

1. CALYCANTHUS *floridus*.

Calycanthus petalis interioribus longioribus.

Butneria anemones flore. DUHAM. *arb.* 1. p. 114.
T. 45.

2. CALYCANTHUS *praecox*.

Calycanthus petalis interioribus minutis.

VII* Polyantherae.

102. CALLIGONVM.

Corolla nulla. *Calyx* quinquephyllus. *Styli* nulli. *Fructus* hispidus, monospermus, apice bifidus.

1. CALLIGONVM *polygonoides*.

Polygonoides orientale ephedrae facie. TOURN.
iter. 3. p. 214. T. 214.

103. SEGVIERIA.

Corolla nulla. *Calyx* quinquephyllus. *Capsula* monosperma, ala maxima basi utrinque trialis.

1. SEGVIERIA *americana*.

104. TETRACERA.

Calyx sexphyllus. *Pistilla* quatuor. *Capsulae* quatuor uniloculares unispermae.

1. TETRACERA *volubilis*.

Tetracera arbor americana convolvulacea etc.
PLUK. *alm.* 48. T. 146. F. 1?

105. TETRAGONIA.

Calyx quadrifidus f. quinquefidus. *Styli* quatuor, quinque stigmalibus plumosis. *Drupa* infera quadrigona, quinquegona, quadrilocularis, quinquelocularis.

1. TETRAGONIA *fruticosa*.

Tetragonia foliis linearibus.

Tetragonocarpus africana rutilans etc. COMM.
hort. 2. p. 205. T. 103.

2. TETRAGONIA *herbacea*.

Tetragonia foliis ovatis.

Tetragonocarpus africana, radice magna crassa et carnosa. COMM. *hort.* 2. p. 203. T. 102.

106. SLOANEA?

Calyx uniphyllus multifidus. *Antherae* lateri filamentorum adnatae. *Capsula* echinata. *Semina* carnosa. Ita L. *Edit.* 5. BROWN. iam. Sed LINNAEVS *petalodem* facit in systemate.

1. SLOANEA *dentata*.

Sloanea foliis ovato-cordatis denticulatis stipulis
ferratis. PLUM. *gen.* 49, *icon.* 244.

2. SLOANEA *emarginata*.

Sloanea foliis oblongis integerrimis emarginatis.
Anona foliis laurinis etc. CATESB. *car.* 2. p. 87.
T. 87.

107. PROCKIA.

Corolla nulla. *Calyx* triphyllus. *Pericarpium*
quinqueloculare.

1. PROCKIA *crucis*.

108. DELIMA.

Calyx quinquephyllus. *Corolla* nulla. *Bacca*
bisperma.

1. DELIMA *sarmentosa*.II. APETALAE HABITVS
AFFINIS.

109. AMMANNIA.

Tetranthera: *Corolla* quadripetala calyci in-
ferta, vel nulla. *Calyx* uniphyllus, plicatus,
octodentatus, inferus. *Capsula* quadrilocularis.

1. AMMANNIA *latifolia*.

Ammannia foliis femiamplexicaulibus, caule
tetragono.

Aparines folio anomala etc. SLOAN. I. p. 44.
T. 7. F. 4.

2. AM-

2. *AMMANNIA ramosior.*
Ammannia foliis subpetiolatis caule ramofo.
3. *AMMANNIA baccifera.*
Ammannia foliis subpetiolatis, capsulis calyce maioribus coloratis.
Anonimos linariae folio. PLVCK. alm. 33. T. 136. F. 2?

II. GLINVS?

Duodecim andra. *Corolla* dubia. *Calyx* quinquephyllus. *Capsula* quinqueangularis, quinquevalvis, polysperma.

1. *GLINVS lothoides.*
Alfne lothoides, siccula. BOCC. sic. 21. T. 11.

III. PEPLIS.

Quatuor, sex andra. *Corolla* vaga, calyci campan. duodecim fido inferta. *Capsula* bilocularis.

1. *PEPLIS portulaca.*
Peplis floribus apetalis.
Glaux aquatica folio subrotundo. LOESEL. pruss. 106. T. 20.
2. *PEPLIS tetrandra.*
Peplis floribus tetrandris monopetalis. JACQ. amer. T. 180. F. 29.

II2. LAETIA.

Polyanthera. *Corolla* dubia, nulla f. quinque petala. *Calyx* quinquephyllus. *Bacca* trifurca, monocularis, polysperma.

1. *LAETIA apetala.*
Laetia floribus apetalis. JACQ. amer. 24. hist. T. 108.

2. LAE-

2. LAETIA *completa*.

Laetia floribus petaloideis completis.

THESIVM?	} vide apetalas abfolutas.
SALSOLA?	
SLOANEA?	

III. VIDVAE HABITVS SIMPLICIS.

Excipe unam completam Bryoniae speciem.

I. MONOPHYTAE.

• I Anthera.

ZANNICHELLIA.

Vide Palmas. 420.

113. CYNOMORIVM.

Masc. Cal. amentum imbricatum. *Corolla* nulla. *Fem. Cal.* in eodem amento. *Corolla* nulla. *Stylus* unus. *Semen* unum subrotundum.

1. CYNOMORIVM *coccineum*.

Cynomorium amoen. acad. 4. p. 351. T. 2.

114. CERATOCARPVS.

Masc. Calyx bipartitus. *Cor.* nulla. *Filamentum* longum. *Fem. Cal.* biphyllus, germini adnatus. *Corolla* nulla. *Styli* duo. *Sem.* bicornis, compressum.

1. CERATOCARPVS *arenarius*.

Ceratocarpus. ВУХВ. аѣ. 1. p. 241.

115. ELA-

115. ELATERIVM.

Masc. Cal. nullus. *Corolla* unipetala hypocrateriformis. *Stamen*, *Filamentum* unicum. *Anthera* linearis, quinque ascendens et descendens. *Fem. Cal. Cor.* ut in mare. *Capsula* coriacea reniformis, fetis mollibus armata elastice diffiliens.

1. ELATERIVM *carthaginense.*

Elaterium. JACQ. *amer.* T. 154.

** Antherae 2.

ANGVRIA.

Vide Cucumeraceas IX* huius classis.

116. LEMNA.

Masc. Calyx uniphyllus. *Cor.* nulla. *Fem. Calyx* uniphyllus. *Cor.* nulla. *Styl.* unus. *Caps.* unilocularis.

1. LEMNA *trifulca.*

Lemna foliis petiolatis lanceolatis.

Lenticula aquatica trifulca. LOB. *icon.* 2. p. 36.

2. LEMNA *minor.*

Lemna foliis sessilibus utrinque planiusculis, radicibus solitariis.

Lenticula minor monorhiza. MICH. *gen.* 16. T. II. F. 3.

3. LEMNA *gibba.*

Lemna foliis sessilibus subtus hemisphaericis, radicibus solitariis.

Lenticula palustris maior etc. MICH. *gen.* 15. T. II. F. 1.

4. LE-

4. LEMNA *polyrhiza*.

Lemna foliis sessilibus, radicibus confertis.

Lenticularia maior etc. MICH. *gen.* 16. T. II. F. 1.

*** 2. 3. Antherae.

E L A T E.

Vide Palmas. 407.

117. O M P H A L E A.

Masc. Calyx quadriphyllus. *Corolla* nulla. *Receptaculum* ovatum cui antherae innatae. *Fem.* Cal. et Cor. maris. *Stigma* trifidum. *Caps.* carnosa, trilocularis. *Semen* unum.

1. O M P H A L E A *diandra*.

Omphalea foliis ovatis.

2. O M P H A L E A *triandra*.

Omphalea foliis oblongis.

BROWN. *iam.* T. 22. F. 4.

TYPHA.

SPARGANEVM.

ZEA.

COIX.

TRIPSACVM.

OLYRA.

CAREX.

Vide Gramina.

118. A X Y R I S.

Masc. Calyx tripartitus. *Corolla* nulla. *Fem.* Cal. biphyllus. *Corolla* nulla. *Styli* duo. *Sem.* unum.

1. A X Y R I S *ceratoides*.

Axyris foliis lanceolatis tomentosis, floribus femineis lanatis.

2. AXY-

1. *AXYRIS amaranthoides.*

Axyris foliis ovatis, caule erecto, spicis simplicibus.

2. *AXYRIS hybrida.*

Axyris foliis ovatis, caule erecto, spicis conglomeratis.

4. *AXYRIS prostrata.*

Axyris foliis obovatis, caule subdiviso, floribus capitatis.

119. T R A G I A.

Masc. Cal. tripartitus. *Corolla* nulla. *Fem. Cal.* quinquepartitus. *Corolla* nulla. *Stylus* trifidus. *Capf.* tricocca, trilocularis. *Semina* solitaria.

1. *TRAGIA volubilis.*

Tragia foliis cordato-oblongis, caule volubili.

Tragia alia scandens, urticae folio. *PLVM. gen.*

14. *ic.* 252. F. 2.

β. *Tragia* scandens, longo betonicae folio. *PLVM.*

ic. 252. F. 1.

2. *TRAGIA involucreta.*

Tragia involucris femineis pentaphyllis pinnatifidis.

Schorigeram *RHEED. mal.* 2. p. 73. T. 93.

3. *TRAGIA mercurialis.*

Tragia foliis ovatis. *PLVK. alm.* 248. T. 205. F. 4.

β. *Croton* foliis cordatis ferratis petiolatis, floribus spicatis. *GRON. virg.* 153.

4. *TRAGIA urens.*

Tragia foliis lanceolatis subdentatis pedunculis oppositifoliis. *PLVK. alm.* T. 107. F. 5.

5. *TRAGIA chamaelea.*

Tragia foliis lanceolatis obtusis integerrimis.

Codi avanacu. *RHEED. mal.* 2. p. 63. T. 34.

120. HER-

120. HERNANDIA.

Masc. Cal. tripartitus. Corolla tripetala. Fem. Cal. truncatus, integerrimus. Cor. hexapetala. Drupa cava, ore aperta: nucleo mobili.

1. HERNANDIA *sonora.*

Hernandia foliis peltatis. Hort. cliff. 485. T. 25. Arbor regis. RVMPH. amb. 2. p. 257. T. 85.

2. HERNANDIA *ovigera.*

Hernandia foliis ovatis basi petiolatis. Arbor ovigera. RVMPH. amb. 3. p. 193. T. 123.

121. PHYLLANTHVS.

Masc. Cal. tripartitus, campanulatus. Corolla nulla. Fem. Cal. tripartitus. Corolla nulla. Styli tres, bifidi. Caps. trilocularis. Semina solitaria.

1. PHYLLANTHVS *epiphyllanthus.*

Phyllanthus foliis lanceolatis serratis: crenis floriferis. COM. hort. 1. T. 102. SEB. thes. 1. p. 21. T. 13. F. 2.

2. PHYLLANTHVS *grandiflora.*

Phyllanthus caule arboreo, foliis ovatis obtusis integerrimis.

3. PHYLLANTHVS *niruri.*

Phyllanthus foliis pinnatis floriferis, floribus pedunculatis, caule herbaceo erecto. Herba moeroris alba. RVMPH. amb. 6. T. 17. F. 1.

4. PHYLLANTHVS *urinaria.*

Phyllanthus foliis pinnatis floriferis, floribus sessilibus, caule herbaceo procumbente. Herba moeroris rubra. RVMPH. amb. 6. p. 41. T. 17. F. 2.

5. PHYL-

4. PHYLLANTHVS *maderaspatensis*.

Phyllanthus foliolis alternis cuneiformibus mucronatis.

5. PHYLLANTHVS *emblica*.

Phyllanthus foliis pinnatis floriferis, caule arboreo, fructu baccato.

Myrobalanus emblica. RVMPH. *amb.* 7. p. 1. T. 1.

AMARANTHVS.

Vide 5. Antheras.

*** 4 Antherae.

122. CENTELLA.

Dioica bistyla. *Masc. Cal.* quadriphyllus quinqueflorus. *Cor.* quadripetala. *Fem. Cal.* quadriphyllus uniflorus. *Cor.* quadripetala.

1. CENTELLA *villosa*.

Centella foliis cordatis.

2. CENTELLA *glabrata*.

Centella foliis lanceolatis.

123. BETVLA.

Masc. Cal. uniphyllus, trifidus, triflorus. *Corolla* quadripartita. *Fem. Cal.* uniphyllus, subtrifidus, biflorus. *Strobilus* cylindricus. *Sem.* utrinque membrana alata.

1. BETVLA *alba*.

Betula foliis ovatis acuminatis ferratis. CAM. *epit. icon.* p. 69.

2. BETVLA *nigra*.

Betula foliis rhombeo-ovatis acuminatis duplicato-ferratis.

Tom. I.

K

2. BE-

3. BETVLA *lenta*.

Betula foliis cordatis oblongis acuminatis ferratis.

4. BETVLA *nana*.Betula foliis orbiculatis crenatis. LIN. *lapp.* 266,
T. 6. F. 4.5. BETVLA *alnus*.Betula pedunculis ramosis. LOESEL. *pruss.* 10,
T. 1. α . Alnus rotundifolia glutinosa viridis. BAVH.
pin. 428. CAM. *epit.* 68. β . Alnus folio incano. BAVH. *pin.* 428.

124. B V X V S.

Masc. Cal. triphyllus. *Petala* duo. *Germinis*
rudimentum. *Fem. Cal.* quadriphyllus. *Peta-*
la tria. *Styli* tres. *Capsf.* trirostris, trilocula-
ris. *Sem.* duo.1. BVXVS *sempervirens*. α . Buxus arborescens. BAVH. *pin.* 471. β . Buxus humilis. DOD. *pemt.* 782.

125. V R T I C A.

Masc. Cal. quadriphyllus. *Cor.* nulla. *Necta-*
rium centrale cyathiforme. *Fem. Cal.* bivalvis.
Corolla nulla. *Semen* unum nitidum.* *Oppositifoliae.*1. VRTICA *pilulifera*.Vrtica foliis ovatis ferratis: amentis fructiferis
globosis.Vrtica romana. LOBEL. *icon.* 522.2. VRTICA *balearica*.Vrtica foliis cordatis ferratis: amentis fructife-
ris globosis.

3. V R-

3. *VRTICA dodartii.*
Vrtica foliis ovatis subintegerrimis: amentis fructiferis globosis.
4. *VRTICA pumila.*
Vrtica foliis ovatis racemis bipartitis.
5. *VRTICA urens.*
Vrtica foliis ovalibus.
Vrtica urens minima. D O D. *pempt.* 152.
5. *VRTICA dioica.*
Vrtica foliis cordatis: racemis geminis.
β. Vrtica aegypti maxima. H A S S E L Q. *it.* 487.
7. *VRTICA grandifolia.*
Vrtica foliis ovatis: stipulis cordatis indivisis, racemis paniculatis longitudine foliorum.
S L O A N. *iam.* T. 83. F. 2.
8. *VRTICA cannabina.*
Vrtica foliis tripartitis incisis. A M M A N. *ruth.* 249.
T. 25.
9. *VRTICA cylindrica.*
Vrtica foliis oblongis: amentis cylindricis solitariis indivisis sessilibus.
Vrtica racemosa humilior iners. S L O A N. *iam.* 38. *hist.* 1. p. 124. T. 82. F. 2.
10. *VRTICA ciliaris.*
Vrtica foliis ovatis ciliatis: racemis divaricatis.
Parietaria racemosa foliis ad oras racemosis. P L V M. *spec.* 10. *icon.* 20. F. 2.
11. *VRTICA parietaria.*
Vrtica foliis lanceolatis integerrimis, hinc angustioribus. S L O A N. *iam.* T. 93. F. 1.

** *Alternifoliae.*

12. *VRTICA aestuans.*
Vrtica foliis cordatis: racemis dichotomis, fructibus corymbofo-orbiculatis.

Rameum maius. RVMPH. *amb.* 5. p. 214. T. 79
F. 1?

13. VRTICA *capitata.*

Vrtica foliis cordatis: glomerulis spicatis.

14. VRTICA *divaricata.*

Vrtica foliis ovatis: racemis compositis divaricatis. PLVK. *alm.* T. 237. F. 2.

15. VRTICA *canadensis.*

Vrtica foliis cordato-ovatis: amentis ramosis distichis erectis MORIS. III. p. 434. S. II. T. 25. F. 2.

16. VRTICA *interrupta.*

Vrtica foliis ovata cordatis, ferratis petiolo sub brevioribus: spicis solitariis interruptis. PLVK *alm.* T. 201. F. 5.

17. VRTICA *nivea.*

Vrtica foliis suborbiculatis utrinque acutis subtomentosis.

Ramium maius. RVMPH. *amb.* 5. p. 214. T. 79
F. 1.

18. VRTICA *baccifera.*

Vrtica foliis cordatis dentatis aculeatis caulifruticosa, calycibus femineis baccatis.

Vrtica arborefcens baccifera. PLVM. *spec.* II. *icon.* 260.

126. M O R V S.

Masc. Calyx quadripartitus. *Corolla* nulla.
Fem. Calyx quadriphyllus, *Corolla* nulla. *Styli*
duo. *Cal.* baccati. *Sem.* unum.

1. MORVS *alba.*

Morus foliis oblique cordatis laevibus.

Morus candida. DOD. *pempt.* 810.

2. MO-

MORVS *nigra*.

Morus foliis cordatis scabris.

Morus. DOD. *pempt.* 810.MORVS *papyrifera*.Morus foliis palmatis fructibus hispidis. KEMPF.
amoen. 471. T. 472.MORVS *rubra*.Morus foliis cordatis subtus villosis: amentis cylindricis. PLVK. *alm.* 253. T. 246. F. 4.MORVS *indica*.Morus foliis ovato-oblongis utrinque aequalibus inaequaliter ferratis. RVMPH. *amb.* 7. p. 8.
T. 5.MORVS *tatarica*.

Morus foliis ovato-oblongis utrinque aequalibus, aequaliter ferratis.

MORVS *dioica*.

Morus foliis oblongis basi hinc productioribus, spinis axillaribus solitariis.

Morus quae tata-iba. PLVM. *icon.* 199. T. 204.

V * Antherae. 5.

KANTHIVM.

AMBROSIA.

PARTHENIVM.

VA.

} Vide Compositas.

127. AMARANTHVS.

Masc. Calyx triphyllus f. quinquephyllus.
Stam. nulla. Stam. tria f. quinque. Fem. Cal. triphyllus f. quinquephyllus. Cor. nulla. Styli tres.
Capsula unilocularis, circumscissa. Sem. unum.

* *Bi et triandri.*

1. AMARANTHVS *oleraceus.*
Amaranthus glomeribus triandris, quinquean-
dris: foliis ovatis obtusissimis emarginatis ru-
gosis.
2. AMARANTHVS *polygamus.*
Amaranthus glomerulis biandris subspicatis, ova-
tis, floribus hermaphroditis femineisque, foliis
lanceolatis.
3. AMARANTHVS *tricolor.*
Amaranthus glomerulis triandris axillaribus sub-
rotundis amplexicaulibus: foliis lanceolato-
ovatis. LOBEL. *icon.* 252.
4. AMARANTHVS *melancholicus.*
Amaranthus glomerulis triandris axillaribus sub-
rotundis sessilibus, foliis lanceolatis acuminatis.
5. AMARANTHVS *gangeticus.*
Amaranthus glomerulis triandris subspicatis ova-
tis: foliis lanceolato-ovatis emarginatis.
6. AMARANTHVS *tristis.*
Amaranthus glomerulis triandris rotundatis sub-
spicatis: foliis ovato cordatis emarginatis pe-
tiolo brevioribus.
Blitum indicum 2. RUMPH. *amb.* 5. p. 231. T.
82. F. 2.
7. AMARANTHVS *mangostanus.*
Amaranthus glomerulis triandris subspicatis ro-
tundatis, foliis rhombeis.
8. AMARANTHVS *lividus.*
Amaranthus glomerulis triandris subspicatis ro-
tundatis, foliis rotundato-ovatis retusis.
9. AMARANTHVS *albus.*
Amaranthus glomerulis triandris axillaribus bi-
partitis, bracteis mucronatis: foliis obovatis,
emarginatis, lineatis striatis.

10. AMA-

AMARANTHVS *graecizans.*

Amaranthus glomerulis triandris axillaribus: foliis lanceolatis obtusis repandis.

AMARANTHVS *blitum.*

Amaranthus glomerulis lateralibus trifidis: foliis ovatis retusis, caule diffuso. PLUK. *phyt.* 212. F. 2.

AMARANTHVS *viridis.*

Amaranthus floribus masculis trifidis, foliis ovatis emarginatis caule erecto. SLOAN. *iam.* T. 92. F. 1.

AMARANTHVS *polygonoides.*

Amaranthus glomerulis axillaribus triandris, foliis ovatis emarginatis, floribus femineis infundibuliformibus obtusis.

Blitum polygonoides viride polyanthos. SLOAN. T. 92. F. 2.

** *Pentandri.*

AMARANTHVS *caudatus.*

Amaranthus racemis pentandris decompositis cylindricis pendulis longissimis.

AMARANTHVS *hybridus.*

Amaranthus racemis pendandris decompositis congestis nudis, spiculis coniugatis.

Amaranthus maior, virentibus spicarum paniculis, femine nigro. BARR. *icon.* 648.

6. AMARANTHVS *paniculatus.*

Amaranthus racemis pentandris supradecompositis: partialibus patentibus.

7. AMARANTHVS *cruentus.*

Amaranthus racemis pentandris decompositis remotis patulo-nutantibus, foliis lanceolato-ovatis.

Amaranthus finensis foliis variis. MART. *cent.* 6. T. 6.

18. AMARANTHVS *flavus*.

Amaranthus racemis pentandris compositis: fummo infimisque nutantibus, foliis ovatis mucronatis.

19. AMARANTHVS *sanguineus*.

Amaranthus racemis pentandris compositis erectis: lateralibus patentissimis, foliis ovato-oblongis.

Amaranthus racemis cylindricis: lateralibus cruciatim positus. MILL. *dict.* T. 22.

20. AMARANTHVS *hypochondriacus*.

Amaranthus racemis pentandris compositis confertis erectis, foliis ovatis mucronatis.

21. AMARANTHVS *retroflexus*.

Amaranthus racemis pentandris lateralibus terminalibusque, caule flexuoso villoso ramis retrocurvatis.

22. AMARANTHVS *spinosus*.

Amaranthus racemis pentandris cylindricis erectis, axillis spinosis.

Blitum spinosum. RVMFH. *amb.* 5. p. 234. T. 83. F. 1.

VI* 6. 7. Antherae.

C O C C O S.

Vide Palmas. 408.

ZINANIA. }
PHARVS. } Vide Gramina.

128. SOLANDRA.

Masc. Involucrum quadriphyllum umbellae, quinqueflorae. *Cal.* nullus. *Cor.* hexapetala.
Fem.

n. *Centralis umbellae.* *Cal.* nullus. *Corolla* xapetala. *Styl.* duo. *Capsf.* dicocca, infera.

SOLANDRA *capensis.*

129. G V E T T A R D A .

Masc. Cal. cylindricus. *Cor.* septemfida, indibuliformis. *Fem. Cal.* cylindricus. *Cor.* ptemfida. *Pistillum* unum. *Drupa* ficca.

G V E T T A R D A *speciosa.*

Guettarda halefia. BROWN, *iam*, T. 20. F. 1.

VII* Polyantherae.

130. C E R A T O P H Y L L V M .

Masc. Calyx multipartitus. *Corolla* nulla. tam. sedecim-viginti. *Fem. Calyx* multipartitus. *Corolla* nulla. *Pist.* unum. *Stylus* nullus. *Sem.* num, nudum.

1. C E R A T O P H Y L L V M *demersum.*

Ceratophyllum foliis dichotomo geminis: fructibus trispinosis.

Equisetum sub aqua repens foliis bifurcis. LOESEL. *pruss.* 67. T. 12. VAILL. *Act. paris.* 1719. T. 2. F. 1.

2. C E R A T O P H Y L L V M *submersum.*

Ceratophyllum foliis dichotomo trigeminis: fructibus muticis. VAILL. *Act. paris.* 1719. T. 2. F. 2.

131. M Y R I O P H Y L L V M .

Masc. Calyx quadriphyllus. *Cor.* nulla. *Stamina* octo. *Fem. Calyx* quadriphyllus. *Corolla* nulla. *Pistilla* quatuor. *Stylus* nullus. *Semina* quatuor, nuda.

1. MYRIOPHYLLUM *spicatum*.

Myriophyllum floribus masculis interrupte spicatis.

Millefolium aquaticum pennatum spicatum.

BAVH. *prod.* 73. T. 73.

2. MYRIOPHYLLUM *verticillatum*.

Myriophyllum floribus omnibus verticillatis.

Myriophyllum aquaticum minus. CLVSII II.

p. 252.

132. SAGITTARIA.

Masc. Cal. triphyllus. *Corolla* tripetala. *Filamenta* fere vigintiquatuor. *Fem. Cal.* triphyllus. *Corolla* tripetala. *Pistilla* nulla. *Semina* multa, nuda.

1. SAGITTARIA *sagittifolia*.

Sagittaria foliis sagittatis acutis. LOESEL. *pruss.*

234. T. 74.

β. Sagitta aquatica minor angustifolia. BAVH.

pin. 194.

γ. Sagitta aquatica maior, BAVH. *pin.* 194.

δ. Sagitta aquatica foliis variis. LOESEL. *pruss.*

234. T. 74.

2. SAGITTARIA *obtusifolia*.

Sagittaria foliis sagittatis obtusis, caule ramoso.

PLVK. *alm.* T. 200. F. 7.

3. SAGITTARIA *trifolia*,

Sagittaria foliis ternatis. PETIVER. *gaz.* 29.

T. 19. F. 3.

4. SAGITTARIA *lancifolia*.

Sagittaria foliis lanceolato-ovatis.

Ranunculus aquaticus plantaginis folio. PLVM.

spec. 7. *icon.* 116. F. 1.

133. THELIGONVM.

Masc. Cal. bifidus. *Corolla* nulla. *Stamina* fere
 10decim. *Fem. Cal.* bifidus. *Corolla* nulla.
Stillum unum. *Capsula* coreacea, unilocularis,
 onosperma.

THELIGONVM *cynocrambe*.

Cynocrambe alines foliis. BARR. *icon.* 335.

134. POTERIVM.

Masc. Cal. quadriphyllus. *Corolla* quadripar-
 ta. *Stam.* triginta-quadragesima. *Fem. Cal.* qua-
 riphyllus. *Corolla* quadripartita. *Pistilla* duo.
Stacca e tubo corollae indurato.

1. POTERIVM *sanguisorba*.

Poterium inerme caulibus subangulosis.

β. *Pimpinella sanguisorba minor laevis.* BAVH.
pin. 160.

γ. *Pimpinella sanguisorba inodora.* BAVH. *prod.* 84.

2. POTERIVM *hybridum*.

Poterium inerme caulibus teretibus strictis.

Pimpinella agrimonoides odorata. BARR. *rar.*
 T. 632.

3. POTERIVM *spinosum*.

Poterium spinis ramosis. MORIS. III. S. 8. T. 13.
 F. 5.

Stoebe legitima dioscoridis. CLVS. II. p. 303.

135. QVERCVS.

Masc. Calyx quinquefidus fere. *Corolla* nulla.
Stam. quinque-decem. *Fem. Calyx* uniphyllus,
 integerrimus. Scaber. *Corolla* nulla. *Styli*
 duo-quinque. *Sem.* unum, ovatum.

I. QVER-

1. QVERCVS *phellos*.

Quercus foliis lanceolatis integerrimis glabris
CATESB. *car.* T. 17. et 25.

β. Quercus foliis oblongis non sinuatis. CATESB.
car. I. p. 17. T. 17.

γ. Quercus humilis, falcis folio brevior.
CATESB. *car.* I. p. 22. T. 22.

2. QVERCVS *molucca*.

Quercus foliis lanceolato-ovatis integerrimis
glabris. RUMPH. *amb.* 3. T. 56.

3. QVERCVS *ilex*.

Quercus foliis ovato-oblongis indivisis ferratis
petiolatis subtus incanis: cortice integro.

β. Quercus *smilax* foliis oblongo-ovatis subtus
tomentosis integerrimis. ROY. *lugdb.* 81.

Smilax dalech, I. B. II. p. 101. *icon.*

4. QVERCVS *gramuntia*.

Quercus foliis oblongo-ovatis sinuato-spinosis
sessilibus subtus tomentosis: glandibus pedun-
culatis.

5. QVERCVS *suber*.

Quercus foliis ovato-oblongis indivisis, ferratis,
subtus tomentosis: cortice rimoso fungoso.

6. QVERCVS *coccifera*.

Quercus foliis ovatis indivisis spinoso-dentatis
glabris GARID. *aix*, T. 53.

7. QVERCVS *prinus*.

Quercus foliis obovatis utrinque acuminatis fi-
nuato-ferratis: denticulis rotundatis uniformi-
bus. CATESB. *car.* I. T. 18.

8. QVERCVS *nigra*.

Quercus foliis cuneiformibus obsolete trilobis.
CATESB. *car.* T. 19. varietatem habet.

9. QVERCVS *rubra*.

Quercus foliis obtuse sinuatis, fetaceo mucronatis.
β. CATESB. *car.* T. 23. et T. 21. F. 1.

10. QVER-

QVERCVS *alba*.

Quercus foliis oblique pinnatifidis: sinibus angulisque obtusis. CATESB. *car.* T. 21. F. 2.

QVERCVS *esculus*.

Quercus foliis pinnato-finuatis laevibus, fructibus sessilibus.

QVERCVS *robur*.

Quercus foliis deciduis oblongis superne latioribus: sinibus acutioribus: angulis obtusis. LOESEL. *pruss.* 211. T. 69.

QVERCVS *aegilops*.

Quercus foliis ovato-oblongis glabris ferratodentatis. MILL. *dict.* T. 215.

QVERCVS *cerris*.

Quercus foliis oblongis lyrato-pinnatifidis: laciniis transversis acutis: subtus subtomentosis. Fagus seu esculus I. B. I. p. 74. *icon.*

136. I V G L A N S.

Masc. Cal. uniphyllus, squamaeformis. *Corolla* sexpartita. *Filamenta* octodecim. *Fem. Calyx* quadrifidus, superus. *Corolla* quadripartita. *Styli* duo. *Drupa* nucleo sulcato.

1. I V G L A N S *regia*.

Iuglans foliolis ovalibus glabris, subserratis subaequalibus.

Varietates quatuor BAVHINVS habet, *pin.* 417.

2. I V G L A N S *alba*.

Iuglans foliis septenis lanceolatis ferratis, impari sessili. CATESB. *car.* 1. T. 38.

3. I V G L A N S *cinerea*.

Iuglans foliolis undenis lanceolatis, basi altera brevior.

4. I V-

4. IVGLANS *baccata*.

Iuglans foliolis ternis. SLOAN. *iam*. T. 157. F. 1.

5. IVGLANS *nigra*.

Iuglans foliis quindenis lanceolatis ferratis; exterioribus minoribus, gemmulis super axillaribus. CATESB. I. T. 67. HERM. *lugdb.* 452. T. 453.

137. F A G V S.

Masc. Cal. quinquefidus, campanulatus. *Cor.* nulla. *Stamina* duodecim. *Fem. Cal.* quadridentatus. *Cor.* nulla. *Styli* tres. *Capsula* (*Calyx* antea) muricata, quadrivalvis. *Sem.* duo.

1. FAGVS *castanea*.

Fagus foliis lanceolatis acuminato-ferratis subtus nudis.

2. FAGVS *pumila*.

Fagus foliis lanceolato-ovatis acute ferratis subtus tomentosis: amentis filiformibus nodosis. CATESB. *car.* I. T. 9.

3. FAGVS *sylvatica*.

Fagus foliis ovatis obsolete ferratis.
Fagus. CAM. *epit.* 112.

138. C A R P I N V S.

Masc. Cal. uniphyllus: squama ciliata. *Corolla* nulla. *Stamina* viginti. *Fem. Cal.* uniphyllus: squama ciliata. *Corolla* nulla. *Germina* duo. *Styli* singulis duo. *Nux* ovata.

1. CARPINVS *betulus*.

Carpinus squamis strobilorum planis. CAM. *epit.* *icon.* p. 71.

2. CAR-

CARPINVS *ostrea*.

Carpinus squamis strobilorum inflatis. MICH. T. 104. F. 1. et 2.

β. Aceris cognata ostrea dicta flavescens. PLUK. alm. 7. T. 156. F. 1.

139. **CORYLVS.**

Masc. Cal. uniphyllus, trifidus, squamaefor-
is, uniflorus. *Cor.* nulla. *Stamina* octo. *Fem.*
al. biphyllus, lacerus, *Corolla* nulla. *Styli*
uo. *Nux* ovata.

CORYLVS *avellana*.

Corylus stipulis ovatis obtusis. CLVS. I. p. 11.
icon. Varietates. BAVH. habet.

1. **CORYLVS** *byzantina*.

Corylus stipulis linearibus acutis. CLVS. I. p. 11. icon.

140. **PLATANVS.**

Masc. Cal. Amentum globosum. *Cor.* vix
manifesta. *Antherae* filamentis circumnatae.
Fem. Cal. amentum globosum. *Cor.* polypetala.
Styli stigmatibus recurvo. *Sem.* subrotunda, sty-
lo mucronata, basi papposa.

1. **PLATANVS** *orientalis*.

Platanus foliis palmatis. CLVS. I. p. 9. icon.

2. **PLATANVS** *occidentalis*.

Platanus foliis lobatis. CATESB. car. 1. T. 56.

141. **LIQVIDAMBAR.**

Masc. Cal. communis quadriphyllus. *Cor.*
nulla. *Filam.* numerosa. *Fem. Cal.* in globum,
quadriphylli, *Cor.* nulla. *Styli* duo. *Caps.* mul-
tae in globum, bivalves, polyspermae.

1. LIQVIDAMBAR *styraciflua*.

Liquidambar foliis palmato-angulatis. CATESB.
car. 2. T. 65.

2. LIQVIDAMBAR *asplenifolium*.

Liquidambar foliis oblongis alternatim sinuatis.
Myrthi brabanticae affinis etc. PLVCK. alm. 250.
T. 100. F. 6, 7.

142. TREWIA.

Corolla nulla. *Calyx* triphyllus, coloratus,
superus. *Capfula* trilocularis trisperma.

1. TREWIA *uniflora*.

Trewia canchi RHEED. mal. p. 76, T. 42.

VIII. * Monadelphica.

143. PINVS.

Masc. Cal. quadriphyllus. *Corolla* nulla. *Stamina*
plurima. *Antherae* nudae. *Fem. Cal.* stro-
bili: squama biflora. *Corolla* nulla. *Pistillum*
unum. *Nux* ala membranacea excepta.

* *Foliis pluribus ex eadem basi vaginali.*

1. PINVS *sylvestris*.

Pinus foliis geminis: primordialibus folitariis
glabris.

β. Pinus maritima altera. BAVH. pin. 492.

2. PINVS *pineae*.

Pinus foliis geminis: primordialibus folitariis
ciliatis. CAM. epit. 93.

3. PINVS *taeda*.

Pinus foliis trinis

PINVS *cembra*.

Pinus foliis quinis laevibus. GMELIN. *sibir.* 1.
T. 39.

PINVS *strobilus*.

Pinus foliis quinis margine scabris: cortice laevi.

PINVS *cedrus*.

Pinus foliis fasciculatis acutis. TREW. *ehret.* T. 1.

PINVS *larix*.

Pinus foliis fasciculatis obtusis. HORT. *angl.* 43.
F. 11.

** *Foliis solitariis et basi distinctis.*

PINVS *picea*.

Pinus foliis solitariis emarginatis.

PINVS *balsamea*.

Pinus foliis solitariis subemarginatis: subtus li-
nea duplici punctatis. PLVK. *alm.* 2. T. 121.
F. 1.

PINVS *canadensis*.

Pinus foliis solitariis linearibus obtusiusculis sub-
membranaceis.

Abies foliis piceae etc. MILL. *dist.* T. 1.

PINVS *abies*.

Pinus foliis solitariis subulatis mucronatis laevi-
bus bifariam versis.

Picea. CAM. *epit.* 47. varietates BAVH. habet.
pin. 493. et 505.

2. PINVS *orientalis*.

Pinus foliis solitariis tetragonis.

144. T H V I A.

Masc. Cal. amenti squama. *Cor.* nulla. *Stam.*
quatuor. *Fem. Cal.* strobili: squama biflora.
Cor. nulla. *Pist.* unum. *Nux* una, ala cin-
cta emarginata.

Tom. I.

L

I. THV-

1. THVIA *occidentalis*.

Thuia strobilis laevibus, squamis obtusis.
Arbor vitae. CLVS. I. p. 36. icon.

2. THVIA *orientalis*.

Thuia strobilis squarrosis, squamis acuminatis
reflexis.

3. THVIA *aphylla*.

Thuia strobilis quadrivalvibus, foliis turbinatis
vaginantibus, hinc mucronatis: frondibus im-
bricatis. SHAW. *afric.* 188. F. 188.

145. C V P R E S S V S.

Masc. Cal. amenti squama. *Corolla* nulla.
Antherae quatuor, sessiles absque filamentis.
Fem. Cal. strobili: squama uniflora. *Cor.* nul-
la. *Styli?* puncta concava. *Nux* angulata.

1. C V P R E S S V S *sempervirens*.

Cupressus foliis imbricatis, frondibus quadrangu-
lis. CAM. *epit.* icon. p. 52.

2. C V P R E S S V S *disticha*.

Cupressus foliis distichis patentibus. CATESB.
car. I. T. II.

3. C V P R E S S V S *thyoides*.

Cupressus foliis imbricatis, frondibus ancipiti-
bus. PLVK. *mant.* 61. T. 345. F. I.

4. C V P R E S S V S *juniperoides*.

Cupressus foliis oppositis decussatis subulatis pa-
tulis. MILL. *dict.* no. 6.

146. P L V K E N E T I A.

Masc. Calyx nullus. *Corolla* quadripetala.
Stam. octo. *Nectararia* quatuor, glandulosa, bar-
bata. *Fem. Calyx* nullus. *Corolla* tetrapetala.
Stylus

lus filiformis. Stigma peltatum. Caps. quadrilocularis. Sem. unum.

PLV KENETIA *volubilis.*

Saior. R V M P H. *amb. 1. T. 79. F. 2.*

147. DALECHAMPIA.

Masc. Cal. involucri commune, quadripartitum. Corolla nulla. Nectarium latum in involucrio communi sessile. Stam. plurima in unum corpus superne divisum concreta. Fem. Cal. involucri commune, triphyllum. Corolla nulla. Germen trifidum. Capsula tricocca, trilocularis, loculis bivalvibus.

DALECHAMPIA *scandens.*

Dalechampia folio trifido fructu tricocco hispido.

P L V M. *amer. 89. T. 101.*

148. ACALYPHA.

Masc. Cal. triphyllus-quadriphyllus. Cor. nulla. Stamina octo-sedecim. Fem. Cal. triphyllus. Corolla nulla. Styli tres. Capsula tricocca, trilocularis. Sem. unum.

1. ACALYPHA *virginica.*

Acalypha involucris femineis cordatis incis: foliis ovato lanceolatis, petiolo longioribus.

Mercurialis tricoccus hermaphroditica. H E R M. *lugd. bat. 686. T. 687.*

2. ACALYPHA *virgata.*

Acalypha spicis femineis involucris cordatis serratis: masculis distinctis aphyllis, foliis lanceolato-ovatis. B R O W N. *iam. T. 36. F. 1.*

3. ACALYPHA *indica*.

Acalypha involucris femineis cordatis, subcrenatis; foliis ovatis petiolo brevioribus.

Mercurialis zeylanica etc. HERM. *lugdb.* 686. T. 687.

β. Vrtica minor iners spicata etc. SLOAN. *hisl.* 1. T. 82. F. 3.

4. ACALYPHA *australis*.

Acalypha involucris femineis integerrimis, foliis lanceolatis obtusis.

149. C R O T O N.

Masc. Calyx cylindricus, quinquedentatus, Cor. pentapetala. *Stam.* decem - quindecim. *Fem. Cal.* polyphyllus. *Corolla* nulla. *Styli* tres bifidi. *Capsf.* trilocularis. *Sem.* unum.

1. CROTON *castaneifolium*.

Croton foliis lanceolatis obtusis ferratis petiolatis glabris.

2. CROTON *palustre*.

Croton foliis ovato lanceolatis plicatis ferratis scabris.

Ricenoides palustre etc. MART. *cent.* 38. T. 38.

3. CROTON *variegatum*.

Croton foliis lanceolatis integerrimis glabris pictis petiolatis.

Codiaeum, RUMPH. *amb.* 4. T. 25. et 26. et 27.

4. CROTON *castarilla*.

Croton foliis lanceolatis acutis integerrimis petiolatis subtus tomentosis, caule arboreo.

Ricinoides elaeagnifolio. CATESB. *car.* 2. p. 46. T. 46.

5. CROTON *glabellum*.

Croton foliis ovatis obtusiusculis integerrimis laevibus: fructibus pedunculatis. SLOAN. *iam.* T.

174. F. 3. et 4.

6. CRO-

CROTON *tinctorium*.

Croton foliis rhombeis repandis : capsulis pendulis caule herbaceo.

Ricenoides tournefol. *Act. nissol.* 1712. p. 337. T. 17.

CROTON *glandulosum*.

Croton foliis oblongis ferratis, basi biglandulosis: fructibus sessilibus.

CROTON *argenteum*.

Croton foliis cordato-ovatis, subtus tomentosis integris subserratis.

1. **CROTON** *sebiferum*.

Croton foliis rhombico-rotundatis, utrinque mucronatis integerrimis glabris. *РЕТ. газ.* T. 34 F. 3.

2. **CROTON** *tiglium*.

Croton foliis ovatis glabris acuminatis ferratis: caule arboreo.

Granum moluccum. *RVMPH. amb.* 4. 98. T. 42.

1. **CROTON** *lucidum*.

Croton foliis oblongis subserratis glabris, oppositis subterminalibus articulorum.

12. **CROTON** *lacciferum*.

Croton foliis ovatis tomentosis ferrulatis petiolatis, calycibus tomentosis.

Ricinoides aromatica arbor, circaeae foliis hirsutis, floribus spicatis maior. *BVRM. zeyl.* 201. T. 91.

13. **CROTON** *flavens*.

Croton foliis cordatis oblongis integerrimis utrinque tomentosis, ramulis densius tomentosis.

14. **CROTON** *aromaticum*.

Croton foliis cordatis scabris subserratis petiolatis, caule arboreo.

15. CROTON *moluccanum*.

Croton foliis cordatis angulatis scabris subtus tomentosis.

16. CROTON *humile*.

Croton foliis cordatis integerrimis subciliatis scabris, subtus tomentosis, caule fruticoso.

17. CROTON *ricinocarpos*.

Croton foliis subcordatis crenatis, pedunculis racemosis oppositifoliis, caule herbaceo.

18. CROTON *hastatum*.

Croton foliis trilobo hastatis lanceolatis dentatis. Ricinus asperior, alceae venetae foliis aliquatenus accedens. PLV K. *alm.* 320. T. 220. F. 2.

19. CROTON *lobatum*.

Croton foliis inermi ferratis: inferioribus quinquelobis, superioribus trilobis.

Ricinoides herbaceum, foliis trifidis etc. MART. *cent.* 46. T. 46.

20. CROTON *spinosum*.

Croton foliis palmatis quinquelobis trilobisque spinoso-ferratis, floribus cauli adsperis subsessilibus.

Ricinus maderaspatanus etc. PLV K. *alm.* 320. T. 108. F. 3.

21. CROTON *urens*.

Croton foliis ternatis ferratis lanceolatis.

Ricinus urens, cannabinis foliis, triphyllis. PLV K. *alm.* 320. T. 120. F. 6.

150. MANIHOT. TOUR. DILL. BOEH.

Masc. Calyx nullus. *Cor.* monopetala, infundibuliformis. *Stamina* decem: alterna breviora. *Fem. Cal.* nullus. *Corolla* pentapetala, rosacea. *Styli* tres, bifidi. *Capsula* trilocularis. *Semen* unum.

* *Caly-*

* *Calyculati.*

MANIHOT *gossypifolia.*

Manihot foliis quinquepartitis: lobis ovatis integris: fetis glandulosis ramosis.

Ricinus minor etc. SLOAN. *iam.* T. 84. COMM. hort. 1. p 17. T. 9.

MANIHOT *moluccana.*

Manihot foliis ovatis integerrimis subdentatis.

MANIHOT *curcas.*

Manihot foliis cordatis angulatis.

MANIHOT *multifida.*

Manihot foliis multipartitis laevibus stipulis fetaceis multifidis.

Manihot folio tenuiter diviso. DILL. *elth.* 217. T. 173. F. 213.

** *Acalyculati.*

5. MANIHOT *esculenta.*

Manihot foliis palmatis: lobis lanceolatis integerrimis laevibus.

Manihot Theveti etc. MER. *surin.* 4. F. 4. et 5.

6. MANIHOT *urens.*

Manihot foliis palmatis dentatis aculeatis.

Ricinus lactescens fici foliis etc. PLUK. *alm.* 220. F. 3.

7. MANIHOT *herbacea.*

Manihot aculeata foliis trilobis, caule herbaceo.

151. RICINVS.

Masc. Cal. quinquepartitus. *Corolla* nulla. *Stam.* numerosa. *Fem. Cal.* tripartitus. *Corolla* nulla. *Styli* tres bifidi. *Caps.* trilocularis. *Semen* unum.

1. RICINVS *communis*.

Ricinus foliis peltatis subpalmatis ferratis.
RVMPH. *amb.* 4. T. 41.

β. Ricinus africanus maximus, caule geniculato
rutilante. TOUR. *instit.* 542.

2. RICINVS *tanarius*.

Ricinus foliis peltatis repandis. RVMPH. *amb.*
3. T. 121.

3. RICINVS *mappa*.

Ricinus foliis peltatis indivisis. RVMPH. *amb.* 3.
T. 108.

152. STERCVLIA.

Masc. Calyx quinquepartitus. Corolla nulla.
Filamenta quindecim. *Fem. Cal.* quinqueparti-
tus. *Cor.* nulla. *Germen* columnae insidens.
Capsf. trilocularis, polysperma.

1. STERCVLIA *balanphas*.

Sterculia foliis ovatis integerrimis, alternis pe-
tiolatis; floribus paniculatis.

Clumpanus minor. RVMPH. *amb.* 3. p. 169. T. 17.

2. STERCVLIA *foetida*.

Sterculia foliis digitatis.

Clumpanus maior. RVMPH. *amb.* 3. p. 168. T. 107.

153. HVRA.

Masc. amentum imbricatum. *Perianthia* di-
phylla. *Cor.* nulla. *Filamenta* cylindrica, api-
ce peltata, cincta *antheris* plurimis. *Fem. Calyx*
nullus. *Cor.* nulla. *Stylus* infundibuliformis.
Stigma duodecimfidum. *Capsf.* duodecimlocu-
laris. *Sem.* unum.

1. HVRA *crepitans*.

Hura HORT. *cliffort.* T. 34.

154. HIP-

154. HIPPOMANE.

Masc. amentum. *Cal.* bifidus. *Cor.* nulla.
Inthera bipartita. *Fem.* terminalis. *Cal.* tri-
hyllus. *Cor.* nulla. *Stigmata* sex. *Drupa* nu-
leo varicoso.

1. HIPPOMANE *mancanilla.*

Hippomane foliis ovatis ferratis basi glandulosis.
CATESB. *car.* T. 95. et JACQ. *amer.* T. 159.

2. HIPPOMANE *aucuparia.*

Hippomane foliis ovato-oblongis, basi biglan-
dulosis. JACQ. *amer.* T. 158.

3. HIPPOMANE *spinosa.*

Hippomane foliis subovatis dentato-spinosis.
PLUM. *gen.* 50. *icon.* 171. F. 1.

IX* CUCUMERACEARVM Tribus.

155. TRICHOSANTHES.

Masc. *Cal.* quinque-dentatus. *Cor.* quinque-
partita, ciliata. *Filam.* tria. *Fem.* *Cal.* quin-
quedentatus. *Cor.* quinquepartita, ciliata.
Stylus bifidus. *Pomum* oblongum.

1. TRICHOSANTHES *anguina.*

Trichosanthes pomis teretibus oblongis incurvis.
Anguina sinensis etc. MICH. *gen.* 12. T. 9.

2. TRICHOSANTHES *nervifolia.*

Trichosanthes pomis ovatis acutis foliis cordatis
oblongis trinerviis dentatis.
Tota-pivi. RHEED. *mal.* 8. p. 33. T. 17.

3. TRICHOSANTHES *cucumerina.*

Trichosanthes pomis ovatis acutis: foliis corda-
tis angulatis.
Pacta-valam. RHEED. *mal.* 8. p. 39. T. 15.

4. TRICHOSANTHES *amara*.
Trichosanthes pomis turbinato-ovatis.
Colocynthis flore albo etc. PLUM. *amer.* T. 101.
5. TRICHOSANTHES *punctata*.
Trichosanthes foliis quinquelobis incisus obtusis
subtus glanduloso - punctatis.

156. MOMORDICA.

Masc. Cal. quinquefidus. *Cor.* sexpartita. *Filamenta* tria. *Fem.* Cal. quinquefidus. *Cor.* quinquepartita. *Stylus* trifidus. *Pomum* elastice diffiliens.

1. MOMORDICA *balsamina*.
Momordica pomis angulatis tuberculatis: foliis
glabris patenti palmatis.
Charantia. DOD. *pempt.* 670.
2. MOMORDICA *charantia*.
Momordica pomis angulatis tuberculatis: foliis
villosis, longitudinaliter palmatis.
 β . Pandipavel et pavel. RHEED. *mal.* 8. p. 17. et
18. T. 9. et 10.
3. MOMORDICA *operculata*.
Momordica pomis angulato-tuberculatis, apice
deciduo operculatis: foliis lobatis. COMM.
rar. 22. T. 22.
4. MOMORDICA *luffa*.
Momordica pomis oblongis, fulcis catenulatis:
foliis incisus, MORIS, I. S. 7. T. 7. F. 1. et 2.
5. MOMORDICA *cylindrica*.
Momordica pomis cylindricis longissimis.
6. MOMORDICA *trifoliata*.
Momordica pomis ovatis muricatis: foliis ternatis
dentatis. RVMPH. *amb.* 5. T. 152. F. 2.

7. MO-

7. MOMORDICA *pedata*.

Momordica pomis striatis: foliis pedatis ferratis.

FEV. *peruv.* I. T. 41.

8. MOMORDICA *officin. elaterium*.

Momordica pomis hispidis, cirrhis nullis.

Cucumis sylvestris. CAM. *epit.* 946.

157. C V C V R B I T A.

Masc. Cal. quinquedentatus. *Corolla* quinquefida. *Filamenta* tria. *Fem. Cal.* quinquedentatus. *Corolla* quinquefida. *Pistil.* quinquefidum. *Pomi* semina margine tumido.

1. C V C V R B I T A *lagenaria*.

Cucurbita foliis cordatis denticulatis tomentosis basi subtus biglandulosis: pomis lignosis. MORIS. II. S. I. T. 5. F. 3.

2. C V C V R B I T A *pepo*.

Cucurbita foliis lobatis: pomis laevibus, RVMPH. *amb.* 5. T. 143.

β. Pepo oblongus. BAVH. *pin.* 311.

3. C V C V R B I T A *verrucofa*.

Cucurbita foliis lobatis: pomis nodoso-verrucofis.

4. C V C V R B I T A *melopepo*.

Cucurbita foliis lobatis, caule erecto: pomis depresso-nodosis.

5. C V C V R B I T A *citruktus*.

Cucurbita foliis multipartitis.

Anguria. RVMPH. *amb.* 5. T. 146.

158. C V C V M I S.

Mase. Cal. quinquedentatus. *Corolla* quinquepartita. *Filamenta* duo et tria. *Fem. Cal.* quinquedentatus. *Corolla* quinquepartita. *Pist.* trifidum. *Pomi* semina arguta.

Obser-

Observatio. *Anguria a cucumere ob unam antheram dirimi non potest.*

* 2 *Andriae* ANGVRIAE L.

1. CVCVMIS *trilobatus*.
Cucumis foliis trilobatis. PLVM. *spec.* 3. *icon.* 22.
2. CVCVMIS *pedate*.
Cucumis foliis pedatis. PLVM. *icon.* 23.
3. CVCVMIS *trifoliatus*.
Cucumis foliis ternatis. PLVM. *amer.* T. 99.

** 3. *Andriae* CVCVMERES L.

4. CVCVMIS *colocynthis*.
Cucumis foliis multifidis: pomis globosis glabris.
Colocynthis. CAM. *epit.* 981.
5. CVCVMIS *prophetarum*.
Cucumis foliis cordatis quinquelobis denticulatis obtusis: pomis globosis spinoso muricatis.
6. CVCVMIS *anguria*.
Cucumis foliis palmato-sinuatis: pomis globosis echinatis. PLVK. *phyt.* 170. F. 3. et MILLER. *dict.* T. 33.
7. CVCVMIS *acutangulus*.
Cucumis foliis rotundato-angulatis, pomis acutangulis.
Petola. RVMPH. *amb.* 5. p. 408. T. 149.
8. CVCVMIS *offic. melo*.
Cucumis foliorum angulis rotundatis: pomis torulosis.
9. CVCVMIS *dudaim*.
Cucumis foliorum angulis rotundatis, pomis sphaericis umbilico retuso. DILL. *elth.* T. 177. F. 218.
10. CVCVMIS *chate*.
Cucumis hirsutus foliorum angulis integris dentatis:

tatis: pomis fusiformibus hirtis utrinque attenuatis.

Chate. *ALP. aegypt.* 114. T. 116.

11. *CUCUMIS fativus. offic.*

Cucumis foliorum angulis rectis: pomis ovato-oblongis scabris.

12. *CUCUMIS flexuosus.*

Cucumis foliis angulato-sublobatis: pomis cylindricis fulcatis, curvatis.

13. *CUCUMIS anguinus.*

Cucumis foliis lobatis pomis cylindricis longissimis laevibus contortu: plicatis. *RVM PH. amb.* 5. T. 148.

14. *CUCUMIS maderaspatensis.*

Cucumis foliis cordatis integris denticulatis, pomis globosis glabris. *PLVK. alm.* T. 170. F. 2.

159. BRYONIA.

Masc. Cal. quinquedentatus. *Cor.* quinquepartita. *Filamenta* tria. *Fem. Cal.* dentatus. *Corolla* quinquepartita. *Stylus* trifidus. *Bacca* subglobosa, polysperma. *Hermaphrod. Cal.* quinquefidus. *Corolla* quinquepartita. *Filamenta* tria. *Bacca* polysperma.

* *Perfectae.* MELOTHRIA L.

Observa. *HALLERVM, BOEHMERVM, cum sexus genera in aliis non constituat, huc recte melothriam retulisse.*

1. BRYONIA *melothria.*

Bryonia floribus triandriis perfectis.

Bryonia olyvae fructu minor. *PLVM. spec.* 3. *icon.* 66. F. 2.

** Flo-

** *Floribus monoicis aut dioicis.*

2. BRYONIA *alba*.
Bryonia foliis palmatis utrinque calloso-scabris.
3. BRYONIA *palmata*.
Bryonia foliis palmatis laevibus quinque partitis:
laciniis lanceolatis repando-ferratis.
4. BRYONIA *cordifolia*.
Bryonia foliis cordatis oblongis quinquangularibus
dentatis scabris, basi bidentatis. R V M P H.
amb. 5. T. 166.
5. BRYONIA *laciniosa*.
Bryonia foliis palmatis scabris, laciniis lanceola-
tis ferratis, lateralibus minimis.
Bryonia zeylanica. HERM. *lugdb.* T. 95. et *parad.*
T. 107.
6. BRYONIA *africana*.
Bryonia foliis palmatis quinquepartitis utrinque
laevibus laciniis pinnatifidis. HERM. *parad.*
T. 108.
7. BRYONIA *cretica*.
Bryonia foliis palmatis supra calloso punctatis.

160. S I C Y O S.

Masc. Cal. quinquedentatus. *Corolla* quinquepartita. *Filamenta* tria. *Fem. Cal.* quinquedentatus. *Corolla* quinquepartita. *Stylus* trifidus. *Drupa* monosperma.

1. SICYOS *angulata*.
Sicyos foliis angulatis.
Bryonioides flore et fructu minore. DILL. *elth.*
58. T. 41. F. 59.
2. SICYOS *laciniata*.
Sicyos foliis laciniatis. P L V M. *spec.* 3. *icon.* 243.

X. * Gynandriae.

161. ANDRACHNE.

Masc. Calyx pentaphyllus. Corolla pentapetala. Stamina quinque. Styli rudimento inferta. *Fem.* Calyx pentaphyllus. Corolla nulla. Styli tres. Capsula trilocularis. Sem. duo.

1. ANDRACHNE *telephioides*.

Andrachne procumbens herbacea. B V X B. cent.

2. T. 12. F. 2.

2. ANDRACHNE *fruticosa*.

Andrachne erecta arborea.

II. DIPHYTHAE.

* 1. 2. Antherae.

NAIAS.

VALISNERIA. } Vide Palmas.

162. SALIX.

Masc. Amenti squamae. Corolla nulla. Glandula baseos nectarifera. *Fem.* Amenti squamae. Cor. nulla. Stylus bifidus. Capsula unilocularis, bivalvis. Sem. papposa.

** Foliis glabris ferratis.

1. SALIX *hermaphroditica*.

Salix foliis ferratis glabris, floribus hermaphroditis diandris.

2. SALIX *triandra*.

Salix foliis ferratis glabris, floribus triandris.

Salix foliis elliptico-lanceolatis etc. G M E L. *sibir.*

1. p. 155. T. 34. F. 3.

3. SA-

3. SALIX *pentandra*.
Salix foliis ferratis glabris, flosculis pentandris.
GMELIN. *sibir.* I. p. 153. T. 34. F. 1.
4. SALIX *philicifolia*.
Salix foliis ferratis glabris lanceolatis: crenis undatis. LIN. *Fl. lapp.* 351. T. 8. F. D.
β. Salix foliis ferratis glabris etc. *Fl. lapp.* 350. T. 8. F. C.
5. SALIX *vitellina*.
Salix foliis ferratis ovatis acutis glabris: ferraturis cartilagineis, petiolis calloso-punctatis.
6. SALIX *amygdalina*.
Salix foliis ferratis glabris lanceolatis petiolatis, stipulis trapeziformibus.
7. SALIX *hastata*.
Salix foliis ferratis glabris subovatis acutis sessilibus, stipulis subcordatis.
Salix foliis ferratis glabris subovatis sessilibus appendiculatis. LIN. *Fl. lapp.* 354. T. 8. F. G.
8. SALIX *fragilis*.
Salix foliis ferratis glabris ovato-lanceolatis, petiolis dentato-glandulosis. LIN. *Fl. lapp.* 349. T. 8. F. B.
9. SALIX *babylonica*.
Salix foliis ferratis glabris lineari-lanceolatis, ramis pendulis.
10. SALIX *purpurea*.
Salix foliis ferratis glabris lanceolatis: inferioribus oppositis.
11. SALIX *helix*.
Salix foliis ferratis glabris lanceolato-linearibus: superioribus oppositis obliquis.
Salix tenuior, folio minore etc. BAVH. *hist.* I. p. 213. F. 2.

12. *SALIX aegyptiaca.*
Salix foliis subferratis lanceolato-ovalibus nudis
 venosis, petiolis simplicibus exstipulatis.
 Calaf. f. Ban. A L P. *aegypt.* 61. T. 62.
13. *SALIX myrsinites.*
Salix foliis ferratis glabris ovatis venosis. LIN.
lapp. 353. T. 8. F. F. et T. 7. F. 6. *Fl. Suec.*
 799. 885.
14. *SALIX arbuscula.*
Salix foliis subferratis glabris subdiaphanis subtus
 glaucis, caule suffruticoso.
Salix foliis ferratis glabris obovatis. LIN. *lapp.*
 352. T. 8. F. E. et M.
15. *SALIX retusa.*
Salix foliis subferratis glabris obovatis obtusif-
 fimis.
Salix alpina, serpylli folio lucido. BOCC. *musf.*
 2. p. 18. T. 1.
16. *SALIX herbacea.*
Salix foliis ferratis glabris orbiculatis. LIN. *lapp.*
 355. T. 8. F. H. et T. 7. F. 3. 4. *Fl. Suec.* 800. 887.
- ** *Foliis glabris integerrimis.*
17. *SALIX reticulata.*
Salix foliis integerrimis glabris ovatis obtusis.
Salix foliis integris glabris ovatis subtus reticula-
 tis. LIN. *lapp.* 359. T. 8. F. L. et T. 7. F. 1. 2.
Fl. suec. 801. 888.
18. *SALIX myrtilloides.*
Salix foliis integris glabris ovatis acutis.
Salix foliis integris glabris ovatis alternis. LIN.
lapp. 357. T. 8. F. I. K. *Fl. Suec.* 804.
19. *SALIX glauca.*
Salix foliis integerrimis, subtus tenuissime villo-
 sis ovato-oblongis. LIN. *lapp.* 363. T. 7. F. 5.

*** *Foliis integerrimis, villosis.*20. SALIX *aurita*.

Salix foliis integerrimis utrinque villosis obovatis appendiculatis LIN. *lapp.* 369. T. 8. F. Y.

21. SALIX *lanata*.

Salix foliis utrinque lanatis subrotundis acutis. LIN. *lapp.* 368. T. 8. F. X. et T. 7. F. 7. *Fl. Suec.* 809. 892.

β. Salix depressa foliis integris etc. *Fl. lapp.* 361. T. 8. F. N.

22. SALIX *lapponum*.

Salix foliis integerrimis hirsutis lanceolatis. LIN. *lapp.* 366. T. 8. F. T. *Fl. suec.* 808. 893. HALL. *helv.* 155. T. 5.

23. SALIX *arenaria*.

Salix foliis integris ovatis acutis: supra subvillosis, subtus tomentosus.

Salix foliis integris etc. HALL. *helv.* 155. T. 5. F. 2.

24. SALIX *incubacea*.

Salix foliis integerrimis lanceolatis: subtus villosis nitidis: stipulis ovatis acutis.

25. SALIX *repens*.

Salix foliis integerrimis lanceolatis utrinque subpilosis, caule repente.

Salix pumila latifolia I. CLVS. I. p. 85. *icon.*

26. SALIX *fusca*.

Salix foliis integerrimis ovatis: subtus villosis nitidis. LIN. *lapp.* T. 8. F. R.

27. SALIX *rosmarinifolia*.

Salix foliis integerrimis lanceolato-linearibus strictis sessilibus subtus tomentosus.

Salix humilis repens angustifolia: LOBEL. 2. p. 137.

**** *Foliis subserratis villosis.*

28. **SALIX** *caprea*.
Salix foliis ovatis rugosis: subtus tomentosis undatis superne denticulatis. LIN. lapp. T. 8. F. S. et F. U.
29. **SALIX** *viminalis*.
Salix foliis subintegerrimis lanceolato-linearibus longissimis acutis subtus sericeis: ramis virgatis.
30. **SALIX** *cinerea*.
Salix foliis oblongo-ovatis subtus subvillosis: stipulis dimidiato-cordatis.
31. **SALIX** *alba*.
Salix foliis lanceolatis acuminatis serratis utrinque pubescentibus serraturis infimis glandulosis.

163. CECROPIA.

Masc. Spatha caduca. *Amenta* imbricata squamis turbinatis, subtetragonis. *Cor.* nulla. *Fem.* ut in mare. *Germina* imbricata. *Stylus* unus. *Stigma* lacerum. *Bacca* monosperma.

1. **CECROPIA** *peltata*.
Ficus surinamensis etc. PLUK. alm. T. 243. F. 5.

** 3. *Antherae*.

CAREX.

Vide Gramina. 388.

VALERIANA.

Vide Fructifloras. 810.

164. EMPETRUM.

Masc. Calyx tripartitus. Corolla tripetala. Stam. longa. Fem. Cal. tripartitus. Corolla tripetala. Styli novem. Bacca novemisperma.

1. EMPETRUM *album*.
Empetrum erectum.
Erica coris fol. 10. CLVS. I. p. 45. *icon*.
2. EMPETRUM *nigrum*.
Empetrum procumbens.

165. OSYRIS.

Masc. Cal. trifidus. Corolla nulla. Fem. Cal. trifidus. Corolla nulla. Stylus nullus. Stigma subrotundum. Drupa unilocularis.

1. OSYRIS *alba*.
Casia poetica Monspeliensium. LOB. *icon*. 432.

166. EXCOECARIA.

Masc. Amentum nudum. Cal. nullus. Corolla nulla. Fem. Amentum nudum. Cal. nullus. Corolla nulla. Styli tres. Caps. tricocca.

1. EXCOECARIA *agallocha*.
Arbor excoecans. RUMPH. *amb*. 2. p. 237. T.
79. 80.

*** 4. Antherae.

167. HIPPOPHAE.

Masc. Cal. bipartitus. Corolla nulla. Fem. Cal. bifidus. Corolla nulla. Stylus unus. Bacca monosperma.

1. HIP-

1. HIPPOPHAE *rhamnoides*.
Hippophae foliis lanceolatis.
2. HIPPOPHAE *canadense*.
Hippophae foliis ovatis.

168. T R O P H I S.

Masc. Calyx nullus. *Cor.* tetrapetala. *Fem.*
Cal. nullus. *Cor.* nulla. *Stylus* bipartitus. *Bacca* monosperma.

1. TROPHIS *americana*.
Trophis. BROWN. *iam.* T. 37. F. 1.

169. B A T I S.

Masc. Amentum quadrifariam imbricatum.
Calyx nullus. *Corolla* nulla. *Fem.* *Receptaculum*
ovatum involucro diphylo. *Calyx* nullus. *Cor.*
nulla. *Stigma* bilobum, fessile. *Baccae* coadunatae, dispermae.

1. BATIS *maritima*.
Batis. JACQ. *amer.* T. 40. F. 4.

170. V I S C V M.

Masc. Calyx quadripartitus. *Corolla* nulla.
Filamenta nulla. *Antherae* calyci adnatae. *Fem.*
Calyx tetraphyllus, superus. *Stylus* nullus.
Cor. nulla. *Bacca* monosperma. *Semen* cordatum.

1. VISCVM *album*.
Viscum foliis lanceolatis obtusis: caule dichotomo, spicis axillaribus. CAM. *epit.* 555.
2. VISCVM *rubrum*.
Viscum foliis lanceolatis obtusis: spicis lateralibus. CATESB. *car.* T. 81.

3. *VISCVM purpureum.*
 Viscum foliis obovatis racemis lateralibus. *CATESB. car. 2. T. 95.*
 β. Viscum baccis niveis racemosis, foliis buxi luteis. *PLVM. spec. 17. icon. 258. F. 3.*
4. *VISCVM opuntioides.*
 Viscum caule prolifero ramosissimo aphylo compresso. *PLVM. spec. 17. icon. 258. F. 1.*
5. *VISCVM verticillatum.*
 Viscum caule verticillato: foliis ovatis trinerviis obtusis: *PLVM. spec. 17. icon. 258. F. 2.*
6. *VISCVM terrestre.*
 Viscum caule herbaceo tetragono brachiato, foliis lanceolatis.

171. M Y R I C A.

Masc. Amenti squama lunata. Corolla nulla.
Fem. Amenti squama lunata. Cor. nulla. Styli duo. Bacca monosperma.

1. *MYRICA gale.*
 Myrica foliis lanceolatis subserratis: caule suffruticoso.
Chamaeleagnus. DOD. pempt. append. icon.
2. *MYRICA cerifera.*
 Myrica foliis lanceolatis subserratis: caule arborescente.
 β. *CATESB. car. 1. T. 13. et T. 69.*
3. *MYRICA trifoliata.*
 Myrica foliis ternatis dentatis.
4. *MYRICA quercifolia.*
 Myrica foliis oblongis opposite finuatis.
Laurus africana minor folio quercus. COMM. hort. 2. p. 161. T. 81.
5. *MYRICA alaternoides.*
 Myrica foliis subcordatis serratis sessilibus.
WALTH. hort. 3. T. 3.

β. My-

β. *Myrica* foliis subcordatis integris sessilibus.
BVRM. *afr.* T. 98. F. 3.

VRTICA dioica.

Vide genus 125.

MORVS dioicus.

Vide Monophytas. genus 126.

RHAMNVS dioicus.

Vide Apetalas absolutas. genus 80.

**** 5. Antherae.

172. IRESINE.

Masc. Calyx diphyllus. *Corolla* pentapetala. *Nectaria* quinque. *Fem. Cal.* diphyllus. *Corolla* pentapetala. *Stigmata* duo, sessilia. *Caps.* feminibus tomentosis.

1. IRESINE *celosioides*.

Amaranthus nodosus etc. PLVK. *alm.* T. 261.
F. 1.

173. CANNABIS.

Masc. Cal. quinquepartitus. *Corolla* nulla. *Fem. Cal.* monophyllus, integer, latere hians. *Corolla* nulla. *Styli* duo. *Nux* bivalvis, intra calycem clausum.

1. CANNABIS *fativa*.

Cannabis foliis digitatis.

174. H V M V L V S.

Masc. Calyx pentaphyllus. *Cor.* nulla. *Fem. Cal.* monophyllus, oblique patens, integer. *Cor.* nulla. *Styli* duo. *Sem.* unum, intra calycem planum.

1. HVMVLVS *lupulus*. CAM. *epit. icon.* p. 954.

175. PISTACIA.

Masc. Amenti. Cal. quinquefidus. *Corolla* nulla. *Fem. distincta. Cal.* trifidus. *Corolla* nulla. *Styli* tres. *Drupa* monosperma.

1. PISTACIA *nigricans*.

Pistacia foliis subternatis. BOCC. *musf.* 2. T. 93.

2. PISTACIA *narbonensis*.

Pistacia foliis pinnatis ternatisque suborbiculatis.
β. *Terebinthus* maior, *pistaciae* folio. LOB. *adv.* 412.

3. PISTACIA *vera*.

Pistacia foliis impari pinnatis: foliolis subovatis.

4. PISTACIA *terebinthus*.

Pistacia foliis impari pinnatis, foliolis ovato-lanceolatis. CLVS. I. p. 15. *icon.*

5. PISTACIA *lentiscus*.

Pistacia foliis abrupte pinnatis: foliolis lanceolatis. CLVS. I. p. 14. *icon.*

176. ZANONIA.

Masc. Calyx triphyllus. *Corolla* quinquepartita. *Fem. Calyx* triphyllus. *Cor.* quinquepartita. *Styli* tres. *Bacca* trilocularis, infera. *Sem.* duo.

1. ZA-

. ZANONIA *indica*.

Penar-valli mascula. RHEED. *mal.* 8. p. 39. T. 49.

Penar-valli femina. RHEED. *mal.* 8. p. 31. T. 47. 48.

177. ASTRONIVM.

Masc. Calyx pentaphyllus coloratus, patulis. Corolla petala quinque patentissima. Glandulae nectarif. quinque in disco floris. Filamenti quinque. *Fem.* Calyx foliolis conniventibus quinque. Corolla pentapetala calyce multo minor. Styli tres. Stigmata subcapitata. Pericarp. nullum. Calyx incretus. Semen unum, actescens.

1. ASTRONIVM *graveolens*.

JACQ. *amer.* T. 181. F. 96.

178. SPINACIA.

Masc. Calyx quinquepartitus. Corolla nulla. *Fem.* Calyx quadrifidus. Corolla nulla. Styli quatuor. Sem. unum, intra calycem induratum.

1. SPINACIA *oleracea*.

Spinacia fructibus sessilibus.

β. Lapathum hortense. BAVH. *pin.* 115.

2. SPINACIA *fera*.

Spinacia fructibus pedunculatis.

179. ACNIDA.

Masc. Calyx pentaphyllus. Corolla nulla. *Fem.* Calyx diphyllus. Corolla nulla. Styli quinque. Semen unum, calyce succulento tectum.

1. ACNIDA *cannabina*.

180. ANTIDESMA.

Masc. Calyx pentaphyllus. *Corolla* nulla. *Antherae* bifidae. *Fem. Calyx* pentaphyllus. *Corolla* nulla. *Stigmata* quinque. *Bacca* cylindrica monosperma.

1. ANTIDESMA *alexiteria*.

Noelietali. RHEED. *mal.* 4. p. 19. T. 56.

181. ZANTHOXYLVM.

Masc. Cal. quinquepartitus. *Corolla* nulla. *Fem. Calyx* quinquepartitus. *Corolla* nulla. *Pistilla* quinque. *Capf.* quinque, monospermae.

1. ZANTHOXYLVM *clava Herculis*.

Zanthoxylum foliis pinnatis. CATESB. *car.* 1. T. 26.

2. ZANTHOXYLVM *trifoliatum*.

Zanthoxylum foliis ternatis.

182. FEWILLEA.

Masc. Calyx quinquefidus. *Cor.* quinquefida. *Stam.* quinque. *Nectar.* filamenta quinque conniventia. *Fem. Calyx* quinquefidus. *Styli* tres. *Pomum* durum, triloculare, corticosum.

1. FEWILLEA *scandens*.

Nhandiroba. PLVM. *gen. icon.* 209. et 10.

PHYLLICA dioica.

Vide Apetalas. genus 81.

RHAMNVS alaternus.

Vide Apetalas absolutas. genus 80.

SALIX

SALIX pentandra.

Vide Monophytas. genus 162.

***** 6 Antherae.

PHOENIX.	} Vide Palmas.
BORASSVS.	
CHAMEROPS.	

183. SMILAX.

Masc. Calyx hexaphyllus. *Corolla* nulla. *Fem.*
alyx hexaphyllus. *Corolla* nulla. *Styli* tres.
acca trilocularis. *Semina* duo.

* *Caule aculeato, angulato.*

1. SMILAX *aspera*.

Smilax foliis dentato aculeatis cordatis novem
nerviis. CLVS. I. p. 112. *icon.* et p. 113. *icon*
Varietatis β .

γ . Smilax viticulis aspera, foliis longis angustis
mucronatis laevibus. PLVK. *alm.* 348. T. 110.
F. 3.

2. SMILAX *excelsa*.

Smilax foliis inermibus cordatis, novem nerviis.

3. SMILAX *zeilanica*.

Smilax foliis inermibus, caulinis cordatis, rameis
ovato-oblongis.

4. SMILAX *sarsaparilla*.

Smilax foliis inermibus ovatis, retuso mucrona-
tis trinerviis. PLVK. *alm.* T. 111. F. 2.

** *Caule aculeato tereti.*

5. SMILAX *china*.

Smilax foliis inermibus ovato-cordatis quinque
nerviis.

nerviis. KAEMPFF. *amoen.* T. 782. PLVK.
amalt. T. 408. F. 1.

6. SMILAX *rotundifolia.*

Smilax foliis inermibus cordatis acuminatis subseptemnerviis.

7. SMILAX *laurifolia.*

Smilax foliis inermibus ovato-lanceolatis trinerviis. CATESB. *car.* 1. T. 15.

8. SMILAX *tamnoides.*

Smilax foliis inermibus cordatis oblongis septemnerviis. CATESB. *car.* 1. T. 52.

9. SMILAX *caduca.*

Smilax foliis inermibus ovatis trinerviis.

*** *Caule inermi, angulato.*

10. SMILAX *bona nox.*

Smilax foliis ciliato aculeatis. PLVK. *alm.* T. III.
F. 1. et 3. Varietatis β .

11. SMILAX *herbacea.*

Smilax foliis inermibus ovatis septemnerviis.
PLVK. *alm.* 225. F. 4.

*** *Caule inermi, tereti.*

12. SMILAX *lanceolata.*

Smilax foliis inermibus lanceolatis. CATESB.
car. 2. T. 84.

13. SMILAX *pseudo-china.*

Smilax foliis inermibus caulinis cordatis, rameis
ovato-oblongis quinquenerviis. PLVK. *alm.*
T. 110. F. 5.

184. TAMNVS TOUR.

Masc. Calyx sexpartitus. Corolla nulla. *Fem.*
Calyx sexpartitus. Corolla nulla. Stylus trifidus.
Bacca trilocularis, infera. *Sem.* duo.

I. TA-

TAMNVS *communis*.

Tamnus foliis cordatis indivisis.

TAMNVS *cretica*.

Tamnus foliis trilobis.

185. DIOSCOREA.

Masc. Cal. sexpartitus. *Cor.* nulla. *Fem. Cal.* xpartitus. *Cor.* nulla. *Styli* tres. *Capf.* triangularis, compressa. *Semina* duo, membracea.

DIOSCOREA *pentaphylla*.

Dioscorea foliis digitatis.

Nureni kelengu. RHEED. *mal.* 7. p. 67. T. 35.

DIOSCOREA *triphylla*.

Dioscorea foliis ternatis.

Tfiageri nuren. RHEED. *mal.* 7. p. 63. T. 33.

DIOSCOREA *aculeata*.

Dioscorea foliis cordatis, caule aculeato bulbifero.

Kattu - kalengu. RHEED. *mal.* 7. p. 71. T. 37.

DIOSCOREA *alata*.

Dioscorea foliis cordatis, caule alato bulbifero.

Katfiil - kelengu. RHEED. *mal.* 7. p. 71. T. 38.

DIOSCOREA *bulbifera*.

Dioscorea foliis cordatis, caule laevi bulbifero.

Katu - katfiil. RHEED. *mal.* 7. p. 69. T. 36.

DIOSCOREA *fativa*.

Dioscorea foliis cordatis alternis, caule laevi tereti.

Mu - kelengu. RHEED. *mal.* 8. p. 97. T. 51.

DIOSCOREA *villosa*.

Dioscorea foliis cordatis alternis oppositisque caule laevi.

Polygonum scandens altissimum etc. PLUM. *spec.* I. icon. 117. F. 2.

8. DIO-

8. DIOSCOREA *oppositifolia*.

Dioscorea foliis oppositis ovatis acuminatis.

Inhame maderasp. foliis binis pulchre venosis.

PET. gaz. 50. T. 31. F. 6.

186. R A I A N I A.

Masc. Cal. sexpartitus. *Corolla* nulla. *Fem.*
Cal. sexpartitus. *Cor.* nulla. *Styli* tres. *Fru-*
ctus subrotundus, ala obliqua inferus.

1. R A I A N I A *hastata*.

Raiania foliis hastato-cordatis.

Bryonia fructu alato, foliis auriculatis. PLVM.

amer. 84. T. 98. et *FIL.* T. 178.2. R A I A N I A *cordata*.Raiania foliis cordatis septemnerviis. PLVM. *gen.**icon.* 155. F. 1.3. R A I A N I A *quinquefolia*.Raiania foliis quinque ovatis-oblongis. PLVM. *gen.**icon.* 155. F. 2.

R V M E X { acetosa.
 { acetofella.
 { aculeata.

Vide Paucifloras. Genus. 1032.

IV. * 8. 9. Antherae.

187. P O P V L V S.

Masc. Amenti. *Cal.* lamina lacera. *Cor.* turbi-
 nata, obliqua, integra. *Fem.* Amenti, *Cal.* et
Cor. maris. *Stigma* quadrifidum. *Capsula* bilo-
 cularis. *Sem.* multa, papposa.

1. PO.

1. POPVLVS *alba*.

Populus foliis subrotundis dentato - angulatis,
subtus tomentosis.

Populus alba. MATTH. p. 136. *icon.* bona.

2. POPVLVS *tremula*.

Populus foliis subrotundis dentato - angulatis
utrinque glabris.

Populus lybica. MATTH. p. 138. *icon.* bona.

3. POPVLVS *nigra*.

Populus foliis deltoidibus acuminatis ferratis.

Populus nigra. MATTH. p. 137. *icon.* bona.

4. POPVLVS *balsamifera*.

Populus foliis subcordatis denticulatis. GMELIN.
sibir. I. T. 33.

5. POPVLVS *heterophylla*.

Populus foliis cordatis primoribus villosis. DU-
HAM. *arb.* II. T. 39. F. 9.

188. RHODIA.

Masc. Cal. quadripartitus. *Corolla* trape-
zoidalis. *Fem. Cal.* quadripartitus. *Corolla* nulla.
Nectaria quatuor. *Pistilla* quatuor. *Capsulae* qua-
tuor, polyspermae.

1. RHODIA *officinarum*

Rhodia radix. CLVS. *hist.* II. p. 65. *icon.*

LAVRVS nobilis.

Vide Paucistamineas. genus. 1141.

ACER rubrum.

Vide Incompletas. genus. 211.

189. MERCVRIALIS.

Masc. Cal tripartitus. Corolla nulla. Stam. novem f. duodecim. Antherae globosae, didymae. *Fem.* Calyx tripartitus. Corolla nulla. Styli duo. Capsula dicocca, bilocularis, monosperma.

1. MERCVRIALIS *perennis.*

Mercurialis caule simplicissimo, foliis scabris.

Cynocrambe femina, et mas. CAMM. *epit.* p. 998. et 999.

2. MERCVRIALIS *ambigua.*

Mercurialis caule brachiato, foliis glabriusculis, floribus verticillatis: femineo masculisque.

LIN. *decade* 1. p. 15. T. 3.

3. MERCVRIALIS *annua.*

Mercurialis caule brachiato foliis glabris floribus spicatis. BLAKW. T. 162.

4. MERCVRIALIS *tomentosa.*

Mercurialis caule subfruticoso foliis tomentosis.

Phyllum marificum, et feminificum. CLVS. II. p. 48. *icon.*

190. HYDROCHARIS.

Masc. Spatha diphylla. Cal. trifidus. Corolla tripetala. Filamenta tria interiora, stilifera. *Fem.* Calyx trifidus. Corolla tripetala. Styli sex. Caps. sexlocularis, polysperma, infera.

1. HYDROCHARIS *morsus ranae.*

Ranae morsus. DODON. *pempt.* 583. T. 1. et 2.

VII * 10. 12. Antherae.

191. C A R I C A.

Masc. Cal. subnullus. *Cor.* quinquefida, infundibuliformis. *Filamenta* intubo corollae: altera breviora. *Fem. Cal.* quinquedentatus. *Corolla* pentapetala. *Stigmata* quinque. *Bacca* unilocularis polysperma.

CARICA *papaya*.

Carica foliorum lobis sinuatis. RHEED. *mal.* 1.
T. 13. F. 1. et T. 15. F. 2.

CARICA *posoposa*.

Carica foliorum lobis integris. FEW. *peruv.* 2.
T. 39. F. 1.

192. K I G G E L A R I A.

Masc. Cal. quinquepartitus. *Corolla* pentapetala: glandulae quinque, trilobae. *Antherae* apicibus perforatae. *Fem. Calyx* et *Corolla* maris. *Styli* quinque. *Caps.* unilocularis, quinquevalvis, polysperma.

KIGGELARIA *africana*.

Kiggelaria evonymo affinis aethiopica etc. PLVK.
alm. T. 176. F. 3.

193. C O R I A R I A.

Masc. Calyx pentaphyllus. *Corolla* pentapetala, calyci sinillima, connexa. *Antherae* bipartitae. *Fem. Cal.* pentaphyllus. *Corolla* maris. *Styli* quinque. *Semina* quinque, petalis succulento-baccatis tecta.

1. **CORIARIA** *myrtifolia*.
Coriaria foliis ovato-oblongis. LOBEL. *icon.*
2. p. 98.
2. **CORIARIA** *ruscifolia*.
Coriaria foliis cordato-ovatis sessilibus. FEW.
peruv. 3. T. 12.

194. SCHINVS.

Dioica tristyla. *Cal.* quinquefidus minimus.
Cor. quinquefida decanthera. *Bacca* trisperma.
Feminae stamina sterilia sunt.

1. **SCHINVS** *molle*.
Schinus foliis pinnatis: foliolis ferratis impari
longissimo, petiolo aequali.
Lentiscus africana. SEB. *mus.* 2. p. 7. T. 5. F. 5.
2. **SCHINVS** *areira*.
Schinus foliis pinnatis, foliolis integerrimis ae-
qualibus, petiolo aequali.
Molle foliis non ferratis. FEW. *peruv.* 3. p. 43.
T. 30.

LICHNIS dioica. }
CVCVBALVS otites. } Vide Caryophil.

GVILANDINA dioica.

Vide Pauci-stam. genus. 1150.

195. MENISPERMVM.

Calyx hexaphyllus. *Petala* sex. *Stamina* nu-
mero incerta, sex, plura. *Baccae* tres, mono-
spermae subreniformes.

1. **MENISPERMVM** *canadense*.
Menispermum foliis peltatis cordatis subrotundo-
angulatis. Hede-

Hedera monophyllos etc. *PLVK. alm. T. 36. F. 2.*

2. **MENISPERMUM** *virginicum.*
Menispermum foliis peltatis cordatis lobatis.
Menispermum folio hederaceo. *DILL. elth. 223.*
T. 178. F. 219.
3. **MENISPERMUM** *carolinum.*
Menispermum foliis cordatis subtus villosis.
4. **MENISPERMUM** *cocculus.*
Menispermum foliis cordatis retufis mucronatis
caule lacero.
Arbor aristolochiae folio etc. *PLVK. alm. T. 13.*
F. 2.
5. **MENISPERMUM** *crispum.*
Menispermum foliis cordatis exquisitis, caule qua-
drangulo crispo.
Funis quadrangularis. *RUMPH. amb. 5. p. 83.*
T. 44. F. 1.
6. **MENISPERMUM** *orbiculatum.*
Menispermum foliis orbiculatis subtus villosis.
Cocculi orientalis frutex etc. *PLVK. amalth. 61.*
T. 384. F. 6.
7. **MENISPERMUM** *hirsutum.*
Menispermum foliis lanceolato - ovatis villosis.
PLVK. amalt. T. 348. F. 7.
8. **MENISPERMUM** *myosotides.*
Menispermum foliis lineari - lanceolatis hirsutis.
PLVK. phyt. 384. F. 3.

196. DATISCA.

Masc. Calyx pentaphyllus. Corolla nulla.
Antherae fessiles, longae. Fem. Calyx penta-
phyllus. Corolla nulla. Styli tres. Capsula tri-
angularis, tricornis, unilocularis, pervia, po-
lyisperma.

1. *DATISCA cannabina.*

Datisca caule laevi. *ALP. exot.* T. 295. et. 298.
et 300.

2. *DATISCA hirta.*

Datisca caule hirsuto.

VIII * Icofandriae.

S P I R A E A aruncus.

Vide Calycifloras. 798.

R V B V S chamaemorus.

Vide Calycifloras. 766.

IX * Polyandriae.

197. C L I F F O R T I A.

Masc. Cal. triphyllus. *Cor.* nulla. *Stamina* fere triginta. *Fem. Cal.* triphyllus, superus. *Cor.* nulla. *Styli* duo. *Caps.* bilocularis. *Sem.* unum.

1. *CLIFFORTIA ilicifolia.*

Cliffortia foliis subcordatis dentatis.

Arbuscula afro etc. *DILL. eth.* T. 31. F. 35.

2. *CLIFFORTIA ruscifolia.*

Cliffortia foliis lanceolatis integerrimis.

Frutex aethiopicus conifer. *PLUK. alm.* T. 297.
F. 2.

3. *CLIFFORTIA polygonifolia.*

Cliffortia foliis linearibus pilosis. *LIN. hort. cliffort.* T. 32.

4. *CLIFFORTIA trifoliata.*

Cliffortia foliis ternatis: intermedio tridentato.

Thymelaeae affinis etc. *PLUK. alm.* T. 319. F. 4.

CLE-

CLEMATIS dioica.

Vide Multistamineas. 1158.

THALICTRUM dioicum.

Vide Multistamineas. 1159.

X^o Monadelphiae.

198. IVNIPERVS.

Masc. Amenti calyx squamæ. *Cor.* nulla. *Stamina* tria. *Fem. Cal.* tripartitus. *Petala* tria. *Styli* tres. *Bacca* trisperma, tribus tuberculis calycis inaequalis.

1. IVNIPERVS *communis.*

Iuniperus foliis ternis patentibus mucronatis bacca longioribus. BLAKW., T. 184. Varietates duas BAVH. habet. *pin.* 488. 489.

2. IVNIPERVS *oxycedrus.*

Iuniperus foliis ternatis patentibus mucronatis bacca brevioribus. CLVS. I. p. 39. *icon.*

3. IVNIPERVS *thurifera.*

Iuniperus foliis quadrifariam imbricatis acutis.

4. IVNIPERVS *lycia.*

Iuniperus foliis ternatis undique imbricatis ovatis obtusis.

Cedrus phoenicea altera etc. LOB. *icon.* 221.

5. IVNIPERVS *phoenicea.*

Iuniperus foliis ternatis oblitteratis imbricatis obtusis.

Iuniperus maior. CLVS. I. p. 38. *icon.*

6. IVNIPERVS *barbadensis.*

Iuniperus foliis omnibus quadrifariam imbricatis: iunioribus ovatis, senioribus acutis.

Iuniperus barbadensis, cupressi foliis, ramulis quadratis. *PLVK. alm.* 201. T. 197. F. 4.

7. *IVNIPERVS bermudiana.*

Iuniperus foliis inferioribus ternis: superioribus binis decurrentibus subulatis patulis acutis. *HERM. lugdb.* 345. T. 347.

8. *IVNIPERVS virginiana.*

Iuniperus foliis ternis basi adnatis: iunioribus imbricatis, senioribus patulis.

Iuniperus barbadensis etc. *PLVK. alm.* 201. T. 197. F. 4.

9. *IVNIPERVS sabina.*

Iuniperus foliis oppositis erectis decurrentibus: oppositionibus pyxidatis.

β. *Sabina folio tamarisci dioscoridis.* *BAVH. pin.* 487.

199. T A X V S.

Masc. Calyx triphyllus gemmae. *Corolla* nulla. *Stamina* multa. *Antherae* peltatae, octofidae. *Fem. Cal.* triphyllus gemmae. *Corolla* nulla. *Stylus* nullus. *Sem.* unum, calyculo baccato, integerrimo.

1. *TAXVS baccata.*

Taxus foliis approximatis. *CAM. epit.* 840.

2. *TAXVS nucifera.*

Taxus foliis distantibus. *KAEMPF. amoen.* 814. T. 815.

200. E P H E D R A.

Masc. Amenti calyx bifidus. *Corolla* nulla. *Stamina* septem. *Antherae* quatuor inferiores; tres superiores. *Fem. Cal.* bipartitus, quintuplex. *Cor.* nulla. *Pistilla* duo. *Semina* duo, calyce baccato tecta.

1. EPHE-

EPHEDRA distachya.

Ephedra pedunculis oppositis: amentis geminis.
 Tragum. CAMM. hort. 171. T. 46.

EPHEDRA monostachya.

Ephedra pedunculis pluribus: amentis solitariis.
 GMELIN. sibir. 1. p. 171. T. 38. F. 1.

201. CISSAMPELOS.

Masc. Calyx tetraphyllus. *Cor.* nulla. *Ne-*
arium rotatum. *Stam.* quatuor: filamentis con-
 atis. *Fem.* Calyx monophyllus, ligulato-sub-
 obtundus. *Corolla* nulla. *Styli* tres. *Bacca*
 monosperma.

1. CISSAMPELOS *pareira* offic.

Cissampelos foliis peltatis cordatis emarginatis.
 Clematis baccifera etc. PLUM. amer. 78. T. 93.
 fil. 1. T. 183.

β. Cissampelos scandens etc. BROWN. iam. 557.

2. CISSAMPELOS *caapeba*.

Cissampelos foliis basi petiolatis integris. PLUM.
 gen. icon. 67. F. 2.

3. CISSAMPELOS *smilacina*.

Cissampelos foliis cordatis acutis angulatis. CA-
 TESB. car. 1. T. 51.

202. ADELIA.

Masc. Calyx tripartitus. *Corolla* nulla. *Stam.*
 plurima, basi coalita. *Fem. Cal.* quinqueparti-
 tus. *Corolla* nulla. *Styli* tres, laceri. *Caps.*
 tricocca.

1. ADELIA *bernardia*.

Adelia foliis oblongis tomentosiss ferratis.

2. *ADELIA ricinella.*
Adelia foliis obovatis integerrimis.
3. *ADELIA acidoton.*
Adelia ramis fexuosis, spinis gemmaceis.

N A P E A dioica.

Vide Columniferas. 747.

XI* Syngenesiae.

203. R V S C V S.

Masc. Cal. hexaphyllus. *Corolla* nulla. *Nectarium* centrale, ovatum, apice perforatum. *Fem. Calyx*, et *Corolla* et *Nectarium* maris. *Stylus* unus. *Bacca* trilocularis. *Sem.* duo.

1. *RVSCVS aculeatus.*
Ruscus foliis suprafloriferis nudis.
2. *RVSCVS hypophyllum.*
Ruscus foliis subtus floriferis nudis.
Laurus Alexandria. *COL. ecphr.* I, T. 164. F. 1.
3. *RVSCVS hypoglossum.*
Ruscus foliis suprafloriferis, sub foliolo.
Hypoglossum dioscoridis. *COL. ecph.* I, T. 165. F. 1.
4. *RVSCVS androgynus.*
Ruscus foliis margine floriferis.
Ruscus latifolius etc. *DILL. eth.* T. 250. F. 332.
5. *RVSCVS racemus.*
Ruscus racemo terminali hermaphroditico.

GNAPHALIVM dioicum.

Vide compositas. 270.

XII * Gynandrae.

204. C L V T I A.

Masc. Calyx pentaphyllus. *Corolla* pentapetala. *Fem. Calyx* pentaphyllus. *Corolla* pentapetala. *Styli* tres. *Capsula* trilocularis. *n.* unum.

CLVTIA *alaternoides*.

Clutia foliis sessilibus lineari-lanceolatis: floribus solitariis erectis. *COMM. hortus* 2. T. 2.

CLVTIA *polygonoides*.

Clutia foliis lanceolatis: floribus geminis pendulis.

Chamaelea etc. *BVRM. afric.* T. 43. F. 3.

CLVTIA *pulchella*.

Clutia foliis ovatis integerrimis floribus lateralibus.

Frutex aethiopicus etc. *COMM. hort.* 1. T. 91.

CLVTIA *retusa*.

Clutia foliis ovalibus retusis: floribus racemosis axillaribus.

CLVTIA *decandra*.

Clutia foliis cordato-lanceolatis.

Ricinus dulcis etc. *PLVK. alm.* T. 220. F. 5.

IV. VIDVAE HABITVS
AFFINIS.

* Monoeciae.

M V S A.

Vide Palmas. 426.

N 5

HOL-

HOLCVS.	} Vide Gramina.
CENCHRVS.	
ISCHAEMVM.	
AEGILOPS.	
ANDROPOGON.	
APLVDA.	}

205. VALANTIA.

Hermaphrod. Cal. nullus. Corolla quadripartita. Stam. quatuor. Stylus bifidus. Sem. unum. Masc. Cal. nullus. Corolla tri-f. quadripartita. Stamina quatuor f. tria. Pistillum obsoletum.

1. VALANTIA *hispida*.
Valantia floribus masculis trifidis hermaphroditicis germi hispido infidentibus.
2. VALANTIA *muralis*.
Valantia floribus masculis trifidis hermaphrod. germi glabro infidentibus. MICH. *gen.* 13. T. 7.
3. VALANTIA *cucullaria*.
Valantia fructificationibus singulis, bractea ovata deflexa obtectis. BVXB. *cent.* 1. T. 19. F. 2.
4. VALANTIA *aparine*.
Valantia floribus masculis trifidis hermaphrod. pedunculo infidentibus. VAILL. *parif.* T. 4. F. 3.
5. VALANTIA *articulata*.
Valantia floribus masc. quadrifidis, pedunculis dichotomis nudis, foliis cordatis.
6. VALANTIA *cruciata*.
Valantia floribus masculis quadrifidis: pedunculis diphyllis. BLAKW. T. 76.
7. VALANTIA *glabra*.
Valantia floribus masculis quadrifidis, pedunculis dichotomis aphyllis, foliis ovalibus ciliatis.

6. VA.

✓ *ALANTIA hypocarpia.*

Valantia floribus omnibus quadrifidis inferis, pedunculis nudis unifloris.

206. OPHIOXYLON.

Hermaphrod. Cal. quinquefidus. Corolla quinquefida, infundibuliformis. Stamina quinque. Antherillum unum. Masc. Cal. bifidus. Corolla quinquefida, infundibuliformis, ore nectario cylindrico. Stam. duo.

OPHIOXYLON *serpentinum.*

Ligustrum. BURM. zeyl. T. 64.

207. CELTIS.

Hermaphrod. Calyx quinquepartitus. Corolla nulla. Stam. quinque. Styli duo. Drupa mono-merma. Masc. Cal. sexpartitus. Corolla nulla. Antherina sex.

CELTIS *australis.*

Celtis foliis ovato-lanceolatis.

CELTIS *orientalis.*

Celtis foliis oblique cordatis serratis subtus villosis.

Salvifolia arbor orientalis etc. PLUK. alm. T. 221. F. 4.

i. CELTIS *occidentalis.*

Celtis foliis oblique ovatis serratis acuminatis. MILL. dict. T. 88.

VERATRUM.

Vide Lilia. 494.

208. PARIETARIA.

Hermaphrod. Cal. quadrifidus. Corolla nulla. Stamina quatuor. Stylus unus. Sem. unum, superum, elongatum. Fem. Calyx quadrifidus. Corolla nulla. Stamina nulla. Stylus unus. Semen unum, superum, elongatum.

1. PARIETARIA *officinalis*.

Parietaria foliis lanceolato-ovatis alternis. TABERN. p. 550. icon. bona.

2. PARIETARIA *iudaica*.

Parietaria foliis ovatis caulibus erectiusculis, calycibus trifloris, corollis hermaphroditis.

3. PARIETARIA *lusitana*.

Parietaria foliis ovatis obtusis, caulibus striatis laevibus procumbentibus. BOCC. sic. 47. T. 24.

4. PARIETARIA *cretica*.

Parietaria foliis subovatis, involucris fructiferis quinquefidis compressis, laciniis lateralibus maioribus.

5. PARIETARIA *microphylla*.

Parietaria foliis oppositis integerrimis, obovatis minoribusque ovatis immixtis.

Herniaria lucida aquatica. SLOAN. iam. T. 93. F. 1.

6. PARIETARIA *zeylanica*.

Parietaria foliis oppositis oblongo-ovatis.

209. ATRIPLEX et Chenopodium L.

Observatio. Sexus dirimere species non valet maxime quae affines sint.

Hermaphrod. Cal. pentaphyllus. Corolla nulla. Stamina quinque. Stylus bipartitus. Semen unum

m depressum. *Fem. Cal.* diphyllus. *Corolla*
a. Stamina nulla. *Stylus* bipartitus. *Semen*
 m, compressum.

Perfectus flos ut Hermaphroditus.

Floribus perfectis et imperfectis seu Atriplic-
es. LIN.

ATRIPLEX *halimus.*

Atriplex caule fruticoso: foliis deltoidibus inte-
 gris. *CLVS. hist. I. p. 53. icon.*

ATRIPLEX *portulacoides.*

Atriplex caule fruticoso foliis obovatis.

ATRIPLEX *glauca.*

Atriplex caule fruticoso procumbente foliis ova-
 tis sessilibus integerrimis; inferioribus sub-
 dentatis.

Atriplex maritima etc. *DILL. eth. T. 40. F. 46.*

ATRIPLEX *rosea.*

Atriplex caule herbaceo: foliis incanis ferratis
 fructibus quadrangularibus dentatis.

ATRIPLEX *sibirica.*

Atriplex caule herbaceo foliis deltoidibus angu-
 latis, calycibus fructus extus muricatis.

ATRIPLEX *tartarica.*

Atriplex caule herbaceo foliis deltoidibus sinua-
 tis undulatis alternis.

ATRIPLEX *hortensis.*

Atriplex caule erecto herbaceo: foliis triangula-
 ribus.

β. Atriplex hortensis rubra. *BAVH. pin. 119.*

ATRIPLEX *laciniata.*

Atriplex caule herbaceo: foliis deltoidibus sub-
 tus argenteis.

ATRIPLEX *hastata.*

Atriplex caule herbaceo: valvulis femineis ma-
 gnis

gnis deltoidibus sinuatis. MORIS. II. S. 5. T.
32. F. 14.

10. ATRIPLEX *patula*.

Atriplex caule herbaceo patulo, foliis subdeltoidea lanceolatis, valvis feminum dentatis.
I. MATTH. p. 460. icon. bona.

11. ATRIPLEX *littoralis*.

Atriplex caule herbaceo erecto: foliis omnibus linearibus integerrimis.

** *Floribus perfectis f. chenopodia L.*

* *Foliis angulosis.*

12. ATRIPLEX *bonus Henricus*.

Atriplex foliis triangulari sagittatis integerrimis: spicis compositis aphyllis.

13. ATRIPLEX *urbica*.

Atriplex foliis triangularibus subdentatis: racemis confertis strictissimis, cauli approximatis longissimis. B V X B. *hallens.* 69. T. 1.

14. ATRIPLEX *rubra*.

Atriplex foliis cordato-triangularibus obtusifusculis dentatis, racemis erectis compositis foliosis: caule brevioribus.

15. ATRIPLEX *muralis*.

Atriplex foliis ovatis nitidis acutis dentatis: racemis ramosis nudis.

Chenopodium I. TABERN. *hist.* §12. F. 1.

16. ATRIPLEX *serotina*.

Atriplex foliis deltoideis sinuato-dentatis rugosis glabris uniformibus: racemis terminalibus.

17. ATRIPLEX *alba*.

Atriplex foliis rhomboideo-triangularibus erosis, postice integris summis oblongis: racemis erectis.

18. ATRI-

ATRIPLEX *viridis*.

Atriplex foliis rhomboideis dentato-finuatis, racemis ramosis subfoliatis. VAIL. *parif.* T. 7. F. 1.

ATRIPLEX *hybrida*.

Atriplex foliis cordatis angulato-acuminatis: racemis ramosis nudis. VAIL. *parif.* T. 7. F. 2.

ATRIPLEX *botrys*.

Atriplex foliis oblongis finuatis: racemis nudis multifidis.

ATRIPLEX *ambrosioides*.

Atriplex foliis lanceolatis dentatis, racemis foliatis simplicibus.

Botrys odorata etc. MORIS. II. S. 5. T. 35. F. 8.

ATRIPLEX *multifida*.

Atriplex foliis multifidis, segmentis linearibus sessilibus.

Chenopodium semper virens etc. DILL. *elth.* T. 66. F. 77.

ATRIPLEX *anthelmintica*.

Atriplex foliis ovato-oblongis dentatis: racemis aphyllis.

Chenopodium lycopi folio perenni. DILL. *elth.* T. 66. F. 76.

4. ATRIPLEX *glauca*.

Atriplex foliis ovato-oblongis repandis: racemis nudis simplicibus glomeratis.

Atriplex sylvestris II. TABERN. *icon.* 427.

** *Foliis integris.*

5. ATRIPLEX *vulvaria*.

Atriplex foliis rhombico-ovatis floribus conglomeratis axillaribus.

16. ATRIPLEX *poly sperma*.

Atriplex foliis ovatis caule decumbente, cymis dichotomis aphyllis axillaribus.

27. ATRI-

27. *ATRIPLEX scoparia.*
Atriplex foliis lineari - lanceolatis planis.
28. *ATRIPLEX maritima.*
Atriplex foliis subulatis semi cylindricis.
Kali minus album-etc. MORIS. II. S. 5. T. 33. F. 3.
29. *ATRIPLEX aristata.*
Atriplex foliis lanceolatis subcarnosis, corym-
bis dichotomis aristatis axillaribus.
β. *Chenopodium virginicum* etc. LIN. SPEC. Pl.
I. p. 321.

210. C L V S I A.

Masc. Cal. hexaphyllus: foliolis oppositis, imbricatis. *Cor.* pentapetala. *Stam.* numerosa. *Fem. Cal.* et *Cor.* ut in masculis. *Nectarium* ex antheris coalitis germen includens. *Caps.* quinquelocularis, quinquevalvis, pulpa farcta.

1. *CLVSIA rosea.*
Clusia foliis aveniis: corollis hexapetalis.
Cenchramidia etc. PLUK. alm. T. 157. F. 2.
2. *CLVSIA alba.*
Clusia foliis aveniis: corollis pentapetalis. PLUM.
gen. 22. icon. 78. F. 1.
3. *CLVSIA flava.*
Clusia foliis aveniis: corollis tetrapetalis. JACQ.
amer. 167.
4. *CLVSIA venosa.*
Clusia foliis venosis. PLUM. gen. 21. icon 87. F. 2.

211. A C E R.

Hermaphrod. Calyx quinquefidus. *Cor.* pentapetala. *Stam.* octo. *Pistillum* unum. *Caps.* duae, tres, monospermae, ala terminatae. *Masc. Cal.* quinquefidus. *Cor.* pentapetala. *Stamina* octo.

1. ACER

A CER *tataricum.*

Acer foliis cordatis indivisis ferratis: lobis obsoletis, floribus racemosis. *acta. petrop.* 1749. p. 285. T. 31.

A CER *pseudo-platanus.*

Acer foliis quinquelobis inaequaliter ferratis floribus racemosis.

A CER *rubrum.*

Acer foliis quinquelobis subdentatis, subtus glaucis, pedunculis simplicissimis aggregatis. *HERM. parad.* 1. T. 1.

A CER *saccharinum.*

Acer foliis quinque partito-palmatis acuminato-dentatis.

A CER *platanoides.*

Acer foliis quinquelobis acuminatis acute dentatis glabris: floribus corymbosis. *PLVK. alm.* T. 252. F. 1.

A CER *pensylvanicum.*

Acer foliis trilobis acuminatis ferrulatis, floribus racemosis. *DVHAM. arbor.* 1. T. 12. et 13. F. 11.

. **A CER** *campestre.*

Acer foliis lobatis obtusis emarginatis.

i. **A CER** *monspessulanum.*

Acer foliis trilobis integerrimis glabris. *DVHAM. arb.* 1. T. 10. F. 8.

j. **A CER** *creticum.*

Acer foliis trilobis integerrimis pubescentibus. *DVHAM. arbor.* 1. T. 10. F. 9.

o. **A CER** *negundo.*

Acer foliis compositis, floribus racemosis. *PLVK. alm.* T. 123. F. 45.

212. B E G O N I A.

Hermaphrod. Calycis loco germen. Cor. pentapetala. Stam. plura (an sex?) Styli tres. Capsula tricocca. Masc. Cal. nullus. Cor. tetrapetala. Stamina plura.

1. BEGONIA *obliqua* PLVM. *spec.* 21. *icon.* 45. F. 1. et *spec.* 20. *icon.* 45. F. 2. et 3.

213. M I M O S A.

Hermaphrod. Calyx quinquedentatus. Corolla quinquefida. Stamina quinque f. plura. Pistillum unum legumen. Masc. Cal. quinquedentatus. Corolla quinquefida. Stamina quinque, decem, plura.

* *Foliis simplicibus pinnatis.*

1. MIMOSA *inga*.
Mimosa inermis, foliis quinqueiugis: petiolo articulato marginato. PLVM. *gen.* 13. *icon.* 25.
2. MIMOSA *fagifolia*.
Mimosa inermis foliis biiugis: petiolo marginato. Arbor filiquosa etc. PLVK. *alm.* T. 141. F. 2.
3. MIMOSA *nodosa*.
Mimosa inermis foliis biiugis, foliolis inferioribus minoribus: petiolo lineari. Phaseolus arboreus etc. PLVK. *alm.* T. 211. F. 5.

** *Foliis petiolo bipartito non pinnatis.*

4. MIMOSA *bigemina*.
Mimosa inermis foliis bigeminis acuminatis.
5. MIMOSA *tergemina*.
Mimosa inermis foliis tergeminis.
Acacia frutescens etc. PLVM. *spec.* 17. *icon.* 10. F. 1.
6. MI-

MIMOSA *unguis cati*.

Mimosa spinosa foliis bigeminis obtusis.

Acaciae quodammodo accedens. PLVK. *phyt.* 1.
F. 6.

*** *Foliis duobus pinnatis, communi petiolo
annexis.*

MIMOSA *latifolia*.

Mimosa inermis foliis coniugatis: pinnis terminalibus oppositis, lateralibus alternis.

Acacia non spinosa etc. PLVM. *spec.* 17. *icon.* 9.

MIMOSA *circinalis*.

Mimosa aculeata foliis coniugatis pinnatis, pinnis aequalibus, stipulis spinosis.

Acacia foliis amplioribus etc. PLVM. *spec.* 17.
icon. 5.

MIMOSA *purpurea*.

Mimosa inermis foliis coniugatis pinnatis: foliolis intimis minoribus. PLVM. *icon.* 10. F. 2.

MIMOSA *cineraria*.

Mimosa aculeata foliis coniugatis pinnatis, pinnis aequalibus, aculeis incurvis. PLVK. *alm.* 4.
T. 2. F. 1.

MIMOSA *viva*.

Mimosa inermis, foliis coniugatis pinnatis: partialibus quadriugis subrotundis, caule inermi herbaceo. SLOAN. *hist.* II. T. 182. F. 7.

MIMOSA *casta*.

Mimosa aculeata foliis coniugatis pinnatis: partialibus triiugis subaequalibus.

Aeschynomene spinosa latifolia. COMM. *hort.* 1.
p. 55. T. 82.

MIMOSA *sensitiva*.

Mimosa aculeata foliis coniugatis pinnatis: partialibus biugis intimis minimis. BREYN. *cent.*

I. T. 16.

14. MIMOSA *pudica*.

Mimosa aculeata foliis subdigitatis pinnatis, caule hispido. *PLVM. spec.* 17. *icon.* 202.

*** *Foliis duplicato pinnatis. Inermes.*

15. MIMOSA *scandens*.

Mimosa foliis conjugatis cirrho terminali, foliolis biugis.

Faba marina. *RVMPH. amb.* 5. p. 5. T. 4.

16. MIMOSA *entada*.

Mimosa foliis bipinnatis cirrho terminatis, partialibus quinqueiugis. *RHEED. mal.* 9. p. 151. T. 67.

17. MIMOSA *plena*.

Mimosa foliis bipinnatis spicis pentandris inferioribus plenis. *MILL. dict.* T. 132. F. 2.

18. MIMOSA *punctata*.

Mimosa foliis bipinnatis, spicis decandris, inferioribus castratis corollatis: caule erecto tereti. *Aeschynomene mitis*. I. *COMM. hort.* 1. p. 61. T. 31.

19. MIMOSA *virgata*.

Mimosa foliis bipinnatis, spicis decandris, inferioribus castratis masculis: caule erecto angulato.

20. MIMOSA *pernambucana*.

Mimosa decumbens, foliis bipinnatis spicis cernuis pentandris, inferioribus castratis: caule decumbente.

Mimosa americana pigra etc. *PLVK. alm.* p. 307. F. 3.

21. MIMOSA *arborea*.

Mimosa foliis bipinnatis pinnis dimidiatis acutis: caule arboreo.

Acacia non spinosa iamaicensis etc. *PLVK. alm.* 6. T. 251. F. 2.

MIMOSA *lebbeck.*

Mimosa foliis bipinnatis quadriugis, pinnis ovali-oblongis: floribus monadelphis fasciculatis; caule arboreo.

Acacia non spinosa indiae orientalis etc. **PLVK.**
mant. 2. p. 331. F. 1.

MIMOSA *vaga.*

Mimosa foliis bipinnatis: pinnis exterioribus maioribus incurvatis pubescentibus.

MIMOSA *latifiliqua.*

Mimosa foliis bipinnatis: partialibus quinqueiugis ramis flexuosis, gemmis globosis. **PLVM.**
spec. 17. T. 6.

MIMOSA *peregrina.*

Mimosa foliis bipinnatis, partialibus sedecimiugis: propriis quadragintiugis: glandula basiferos petiolarum.

MIMOSA *muricata.*

Mimosa foliis bipinnatis: partialibus quinqueiugis, propriis multi iugis obtusis, caule muricato.

Acacia alopecuroides. **PLVM.** *spec.* 17. *icon.* 11.

7. **MIMOSA** *glauca.*

Mimosa foliis bipinnatis: partialibus feiugis: pinnis plurimis, glandula inter infima. **MILL.**
dict. T. 4.

**** *Foliis duplicato pinnatis; spinae seu aculei gemini, seu solitarii nec sparsi.*

8. **MIMOSA** *cinerea.*

Mimosa spinis solitariis foliis bipinnatis, floribus spicatis.

Acacia foliis pennas avium referentibus etc.
BVRM. *zeyl.* 3. T. 2.

29. *MIMOSA cornigera.*

Mimosa spinis stipularibus geminis connatis, foliis bipinnatis. *PLV K. alm. 3. T. 122. F. 1.*

30. *MIMOSA horrida.*

Mimosa spinis stipularibus longitudine foliorum foliis bipinnatis, partialibus subsejugis, ramis laevibus. *PLV K. alm. 3. T. 121. F. 4.*

31. *MIMOSA tortuosa.*

Mimosa spinis stipularibus: foliis bipinnatis quadrijugis, glandula inter infima, foliolis sedecimjugis: spicis globosis.

32. *MIMOSA senegal.*

Mimosa spinis ternis: intermedio reflexo, foliis bipinnatis, floribus spicatis.

Acacia altera vera etc. PLV K. alm. 3. p. 251. F. 1.

33. *MIMOSA farnesiana.*

Mimosa spinis stipularibus distinctis, foliis bipinnatis: partialibus octoiugis: spicis globosis sessilibus.

34. *MIMOSA nilotica.*

Mimosa spinis stipularibus patentibus, foliis bipinnatis, partialibus extimis glandula inter distinctis: spicis globosis pedunculatis.

Acacia vera. VESL. aegypt. T. 8. bona. et PLV K. alm. 3. T. 123. F. 1.

***** *Foliis duplicato pinnatis, aculei sparsi.*

35. *MIMOSA caesia.*

Mimosa foliis bipinnatis, pinnis ovali-oblongis oblique acuminatis. *PLV K. mant. 1. T. 330. F. 3.*

36. *MIMOSA pennata.*

Mimosa foliis bipinnatis numerosissimis lineariacerosis, panícula aculeata, capitulis globosis. *BVRMAN. zeyt. 2. T. 1.*

β. Mimosa tenuifolia. SP. pl. 1. p. 523.

37. MI-

MIMOSA *pigra*.

Mimosa aculeata laevis, foliis bipinnatis opposite aculeatis: spina erecta longiore inter singula partialia.

Aeschynomene spinosa quinta. COMM. hort. 1. p. 59. T. 30?

MIMOSA *asperata*.

Mimosa aculeata hirta, foliis bipinnatis opposite aculeatis, spina erecta longiore inter singula partialia.

Aeschynomene spinosa quarta. BREYN. cent. 43. T. 19.

MIMOSA *intsia*.

Mimosa aculeata, foliis bipinnatis pinnis incurvis, caule angulato.

Acacia maderaspatana etc. PLVK. alm. 4. T. 122. F. 2.

MIMOSA *semispinosa*.

Mimosa aculeata, foliis bipinnatis, articulis caulinis superne aculeatis.

MIMOSA *quadrivalvis*.

Mimosa aculeata, foliis bipinnatis, caule quadrangulo: aculeis recurvis, leguminibus quadrivalvibus. MILL. dict. T. 182. F. 1.

MIMOSA *ceratonia*.

Mimosa aculeata, foliis bipinnatis quinqueiugis: partialibus triiugis: pinnis trinerviis.

Acacia repens aculeata etc. PLVM. spec. 17. icon. 8.

MIMOSA *tamarindifolia*.

Mimosa aculeata, foliis bipinnatis quinqueiugis, partialibus subdecemiugis, petiolis communibus inermibus.

Acacia aculeata, flore albo etc. PLVM. spec. 17. icon. 7.

214. G O U A N A.

Hermaphrod. Cal. monophyllus, semi quinquefidus, tubo infundibuliformi, persistente, laciniis deciduis. *Corolla* nulla. *Filam.* quinque, antheris calyptratis; calyptra elastice abscedente. *Germen* parvum inferum, stigmatibus obtusis. *Capsf.* triquetra tubo calycis coronata, in tres alas excurrens, loculamentis bialatis. *Masc. Calyx, Corolla, Filamenta*, ut in priori; *Pistillum* nullum: vel *Stylus* absque germine, et stigmate.

1. G O U A N A *domingensis.*

Gouana foliis glabris. JACQ. *amer.* T. 179. F. 40.

2. G O U A N A *tomentosa.*

Gouana foliis tomentosis.

** Dioeciae.

215. P A N A X.

Hermaphrod. umbella. Cal. quinquedentatus superus. *Cor.* pentapetala. *Stamina* quinque. *Styli* duo. *Bacca* disperma. *Masc. umbella. Cal.* integer. *Cor.* pentapetala. *Stam.* quinque.

1. P A N A X *quinguefolium.*

Panax foliis ternis quinatis.

Aureliana canadensis. CATESB. *car.* 3. p. 16. T. 16.

2. P A N A X *trifolium.*

Panax foliis ternis ternatis.

Nasturtium marianum etc. PLVCK. *mant.* 135. T. 435. F. 7.

3. P A N A X *fruticosum.*

Panax foliis supra decompositis dentato ciliatis, caule fruticoso.

Scutellaria tertia. RYMPH. *amb.* 4. p. 78. T. 33.

216. D I O S P Y R O S.

Hermaphrod. Cal. quadrifidus. Cor. urceosa, quadrifida. Stam. octo. Stylus quadrifidus. *UCCA* octosperma. *Masc.* Cal. Cor. Stam. prioris.

D I O S P Y R O S *lotus.*

Diospyros foliorum paginis discoloribus. MILL. *dict.* T. 116.

D I O S P Y R O S *virginiana.*

Diospyros foliorum paginis concoloribus. Guaiacana. CATESB. *car.* 2. p. 76. T. 76.

217. N Y S S A.

Hermaphrod. Cal. quinquepartitus. Cor. nulla. *tam.* quinque. *Pistil.* unum. *Drupa* infera. *Masc.* Calyx quinquepartitus. *Corolla* nulla. *stamina* decem.

1. N Y S S A *aquatica.*

Arbor in aqua nascens etc. CATESB. *car.* 1. p. 41. T. 41.

218. F R A X I N V S.

Hermaphrod. Calyx nullus f. quadripartitus. Cor. nulla f. tetrapetala. *Stam.* duo. *Pist.* unum. *Sem.* unum, lanceolatum. *Fem. Pist.* unum, lanceolatum.

1. F R A X I N V S *excelsior.*

Fraxinus foliolis ferratis, floribus apetalis.

2. F R A X I N V S *ornus.*

Fraxinus foliolis ferratis, floribus corollatis.

Fraxinus florifera botryoides. MORIS. *prael.* 265. *hort. angl.* 33. T. 9.

3. F R A X I N V S *americana.*

Fraxinus foliolis integerrimis, petiolis teretibus.

Fraxinus caroliniensis etc. CATESB. *car.* 1. p. 80. T. 80.

219. ANTHOSPERMUM.

Androg. Calyx quadripartitus. *Corolla* nulla. *Stam.* quatuor. *Pist.* duo. *Germen* inferum. *Masc.* et *Fem.* in eadem vel distincta planta.

1. ANTHOSPERMUM *aethiopicum.*

Anthospermum foliis laevibus.

Frutex africanus ambaram spirans. *PLVK. alm.* 159. T. 183. F. 1.

2. ANTHOSPERMUM *ciliare.*

Anthospermum foliis carina margineque ciliatis.

Clinopodium africanum procumbens, psyllii foliis etc. *PLVK. mant.* 51. T. 244. F. 5.

220. ARCTOPVS.

Masc. Umbella composita. *Involucra* pentaphylla. *Cor.* pentapetala. *Stam.* quinque. *Pist.* duo, abortientia. *Androg. Umbella* simplex. *Involucrum* quadripartitum spinosum, maximum, continens flosculos masculos in disco plurimos. *Femineos* quatuor, in radio. *Masc. Petala* quinque. *Stam.* quinque. *Fem. Petala* quinque. *Styli* duo. *Sem.* unum biloculare, inferum.

1. ARCTOPVS *echinatus.*

Arctopus valerianoides cortusae Matthioli facie planta aethiopica etc. *PLVK. mant.* 185. T. 271. F. 5.

221. GLEDITSIA.

Hermaphrod. Cal. quadrifidus. *Cor.* tetrapetala. *Stam.* sex. *Pistill.* unum *Legumen.* *Masc. Cal.* triphyllus. *Cor.* tripetala. *Stam.* sex. *Fem. Cal.* pentaphyllus. *Cor.* pentapetala. *Pistillum* unum *Legumen.*

1. GLE-

LEDITSIA *triacanth.***Gleditsia** spinis triplicibus axillaribus.**Acacia** americana abruae folio, triacanthos. **PLVK.***mant.* 1. T. 352. F. 1.**β.** **Acacia** abruae folio, triacanthos etc. **CATESB.***car.* 1. T. 43.**LEDITSIA** *inermis.***Acacia** javanica non spinosa etc. **PLVK.** *alm.* 6.

T. 123. F. 3.

222. **PISONIA.**

hermaphrod. Calyx vix ullus. *Cor.* campanu-
 , quinquefida. *Stam.* quinque - f. *fex.* *Pistil.*
 m. *Capsula* unilocularis, monosperma,
 inequalvis. *Masc.* et *Fem.* nunc in eadem,
 sic in diversa planta.

PISONIA *aculeata.***Pisonia** spinis axillaribus patentissimis.**Pisonia** aculeata fructu glutinoso et racemoso.**PLVM.** *gen.* 7. *icon.* 227. F. 1.**PISONIA** *mitis.***Pisonia** inermis.**Katu - kava walli.** **RHEED.** *mal.* 7. p. 33. T. 17.*** **Polyoeciae.**223. **CERATONIA.**

Masc. Calyx quinquepartitus. *Corolla* nulla
stherae didymae. *Fem.* Calyx quinetubercu-
 us. *Corolla* nulla. *Stylus* unus. *Legumen*
 hmis interceptum.

CERATONIA *filiqua.*224. **FICVS.**

Receptaculum commune turbinatum, carno-
 um, connivens, occultans flosculos vel in
 eodem

eodem, vel distincto. *Masc. Cal.* tripartitus. *Corolla* nulla. *Stamina* tria. *Fem. Cal.* quinquepartitus. *Cor.* nulla. *Pistillum* unum. *Sem.* unum.

1. FICVS *carica*.

Ficus foliis palmatis.

2. FICVS *sycomorus*.

Ficus foliis cordatis subrotundis integerrimis.

Syco Morus. BAVH. *hist.* 1. p. 124. F. 1. 2.

3. FICVS *religiosa*.

Ficus foliis cordatis oblongis integerrimis acuminatis.

Ficus malabariensis etc. PLVK. *alm.* 144. T. 178.

F. 2.

4. FICVS *benghalensis*.

Ficus foliis ovatis integerrimis obtusis, caule inferne radicato.

Ficus americana, latiore folio venoso. PLVK. *phyt.* 178. F. 1.

5. FICVS *indica*.

Ficus foliis lanceolatis integerrimis petiolatis, pedunculis aggregatis, ramis radicanibus.

Ficus americana, arbuti foliis non ferratis etc.

PLVK. *alm.* 144. T. 178. F. 4.

β. Ficus foliis lanceolatis integerrimis. ROY *lugdb.* 212.

6. FICVS *racemosa*.

Ficus foliis ovatis acutis integerrimis, caule arboreo, fructu racemoso.

Grossularia domestica. RVMPH. *amb.* 3. p. 136. T. 87. 88.

7. FICVS *maculata*.

Ficus foliis oblongis acuminatis ferratis.

Ficus castaneae folio, fructu globofo maculato.

PLVM. *spec.* 21. *icon.* 131. F. 1.

8. FICVS *pumila*.

Ficus foliis ovatis acutis integerrimis, caule repente.

Varinga repens. RVMPH. *amb.* 3. p. 134. T. 85.



CLASSIS III.
COMPOSITAE.

In hac gente communem habitum adeo in
 oculos cadere censet *cl. GMELINVS*, ut
 ubique mox affinitas primo se etiam intui-
 prodat: quare et eas vocare compositas stir-
 pes iubet idem habitus, quae in uno communi,
 in calycis aut receptaculi dilatati thalamo plu-
 res colligunt flosculos; quoniam tamen et in
 thalamo et in ipsis flosculis statim obviam in di-
 versis his stirpibus offendas differentiam, com-
 positum absolutum florem in pluralitate floscu-
 rum monopetalorum communi insidentium
 calyci, deliquescentem unius, alteriusve condi-
 tionis defectu statuo, dum a staminum nume-
 ro, aut antherarum coalitu compositi essentiam
 oris frustra peti examen evincit.

Caeterum ordines absolutorum LINNAEA-
 nos servo, licet non adeo exacti sint, ut ex-
 ceptionem et quandam latitudinem non admit-
 tant: deliquescentium iuxta deficientes con-
 ditiones constitui.

HABI-

HABITVS ABSOLVTI.

I. SEMIFLOSCVLOSI.

* Receptaculo nudo.

225. TRAGOPOGON.

Receptaculum nudum. Calyx simplex, polyphyllus. Pappus plumosus.

* *Caulescentia.*

1. TRAGOPOGON *pratense.*
Tragopogon calycibus corollae radium aequantibus, foliis integris strictis.
2. TRAGOPOGON *orientale.*
Tragopogon calycibus corollae radio brevioribus, foliis integris subundulatis.
Barba hirci. CAM. *epit.* 312. *fig.*
3. TRAGOPOGON *porrifolium.*
Tragopogon calycibus corollae radio sesquilon-
gioribus, foliis integris strictis, pedunculis
superne incrassatis.
Barba hirci altera. CAM. *epit.* 313.
β. Tragopogon folio oblongo sinuato. BAVH.
pin. 274.
4. TRAGOPOGON *villosum.*
Tragopogon calycibus corollae radio sesquilon-
gioribus, caule foliisque villosis.
5. TRAGOPOGON *crocifolium.*
Tragopogon calycibus corollae radio longiori-
bus, foliis integris, radicalibus pedunculisque
basi villosis.
Tragopogon crocifolio montanum, flore nigro
purpureo. COL. *ecphr.* 1. p. 229. T. 230.

6. TRA-

FRAGOPOGON *dalechampii*.

Tragopogon calycibus monophyllis corolla brevioribus inermibus, foliis runcinatis.

Hieracium sulphureum, incisifoliis, montanum.
BARR. rar. 1043. T. 209.

FRAGOPOGON *picroides*.

Tragopogon calycibus monophyllis corolla brevioribus aculeatis, foliis runcinatis denticulatis.

FRAGOPOGON *asperum*.

Tragopogon calycibus corolla brevioribus hispidis, foliis integris: caulinis oblongis.

** *Acaulia scapis radicalibus*.

FRAGOPOGON *dandelion*.

Tragopogon foliis ensiformibus integris laevibus, scapis radicalibus.

FRAGOPOGON *lanatum*.

Tragopogon foliis ensiformibus undatis villosis, scapis radicalibus.

FRAGOPOGON *virginicum*.

Tragopogon foliis radicalibus lyratis rotundatis, caulinis indivisis.

226. SCORZONERA.

Receptaculum nudum. *Pappus* plumosus. *Calyx* bricatus squamis margine membranaceis.

SCORZONERA *humilis*.

Scorzonera caule subnudo unifloro, foliis lato-lanceolatis nervosis planis.

Scorzonera humilis latifolia pannonica II. CLVS.
II. p. 138. ic.

SCORZONERA *hispanica*.

Scorzonera caule ramoso, foliis amplexicaulibus integris ferrulatis.

Scor-

- Scorzonera maior hispanica I. CLVS. II. p. 1.
137. *tc.*
3. SCORZONERA *tomentosa.*
Scorzonera foliis ovatis tomentosis nervosis integerrimis sessilibus.
4. SCORZONERA *graminifolia.*
Scorzonera foliis lineari-ensiformibus integris carinatis. BVXB. *cent.* 2. T. 21.
5. SCORZONERA *purpurea.*
Scorzonera foliis lineari-subulatis integris planis, pedunculis cylindricis. GMEH. *sibir.* 2. T. 2. MENTZ. *pug.* T. 1. F. 1.
6. SCORZONERA *angustifolia.*
Scorzonera foliis subulatis integris, pedunculo incrassato, caule simplicissimo, basi villosa.
Scorzonera humilis angustifolia pan. III. CLVS. II. *ic.* p. 138.
7. SCORZONERA *orientalis.*
Scorzonera foliis sinuatis denticulatis acutis, caulibus subunifloris.
8. SCORZONERA *resedifolia.*
Scorzonera foliis obtuse dentatis, caule prostrato, calycum apicibus tomentosis.
Scorzonera laciniatis foliis supina. BARR. *rar.* T. 800.
9. SCORZONERA *laciniata.*
Scorzonera foliis linearibus dentatis acutis caule erecto, squamis calycinis patulo-mucronatis.
10. SCORZONERA *tingitana.*
Scorzonera foliis omnibus runcinatis amplexicaulibus.
Chondrilla tingitana etc. HERM. *lugdb.* T. 659.
11. SCORZONERA *picroides.*
Scorzonera foliis superioribus amplexicaulibus integerrimis, inferioribus runcinatis, pedunculis squamatis.

Sonchus subrotundo folio nostras. PLUK. *phyt.*
61. F. 5.

γ. *media est inter scorzoneram et sonchum.*

227. PICRIS.

Receptaculum nudum. Calyx calyculatus. Pappus plumosus. Semina transversim fulcata.

PICRIS *echioides.*

Picris perianthiis exterioribus pentaphyllis interioribus aristato maioribus.

β. Hieracium capitulis cardui benedicti. HERM. *parad.* 185. T. 185.

PICRIS *hieracioides.*

Picris perianthiis laxis, foliis integris.

PICRIS *pyrenaica.*

Picris perianthiis laxis, caule piloso, foliis dentato-sinuatis.

Hieracium pyrenaicum, blattariae folio, minus pilosum. HERM. *parad.* 184. F. 184.

PICRIS *asplenioides.*

Picris foliis pinnatifidis: lobis alternis rotundatis.

228. SONCHVS.

Receptaculum nudum. Calyx imbricatus, venosus. Pappus plumosus.

SONCHVS *canadensis.*

Sonchus pedunculis hispidis, floribus racemosis, foliis runcinatis.

SONCHVS *palustris.*

Sonchus pedunculis calycibusque hispidis subumbellatis, foliis runcinatis basi sagittatis.

Sonchus laevior austriacus V altissimus. CLVS. II. p. 147.

3. **SONCHVS** *arvensis*.
 Sonchus pedunculis calycibusque hispidis subumbellatis, foliis runcinatis basi cordatis.
4. **SONCHVS** *maritimus*.
 Sonchus pedunculo nudo, foliis lanceolatis amplexicaulibus indivisis retrorsum argute dentatis.
 Sonchus angustifolius maritimus. *PLUK. alm.* 354. T. 62. F. 5.
5. **SONCHVS** *oleraceus*.
 Sonchus pedunculis tomentosis, calycibus glabris.
 α. Sonchus laevis. *CAM. epit.* 279.
 β. Sonchus laevis minor, paucioribus laciniis. *BAVH. pin.* 124.
 γ. Sonchus asper laciniatus et non laciniatus. *BAVH. pin.* 124.
 δ. Sonchus asper non laciniatus. *TOUR. infl.* 474.
6. **SONCHVS** *tenerrimus*.
 Sonchus pedunculis tomentosis, calycibus pilosis.
7. **SONCHVS** *alpinus*.
 Sonchus pedunculis squamosis, floribus racemosis, foliis runcinatis.
 Sonchus caeruleus. *CAM. epit.* 284.
8. **SONCHVS** *plumieri*.
 Sonchus pedunculis nudis, floribus paniculatis, foliis runcinatis.
9. **SONCHVS** *floridanus*.
 Sonchus pedunculis subsquamosis, foliis lyrato-hastatis.
10. **SONCHVS** *sibiricus*.
 Sonchus pedunculis squamatis, foliis lanceolatis indivisis sessilibus. *GMELIN. sibir.* 2.
 Sonchus foliis lanceolatis sessilibus plerumque denticulatis, floribus corymbosis, caulibus glabris. *GMEL. sibir.* 2. p. 11. T. 3.

229. LACTUCA.

Receptaculum nudum. *Calyx* imbricatus, cy-
 tricis. *Pappus* simplex, stipitatus.

LACTUCA *quercina*.

Lactuca foliis runcinatis denticulatis acutis, sub-
 tus laevibus: caule glabro.

LACTUCA *officinarum*.

Lactuca foliis rotundatis caule corymboso.

α. Lactuca *capitata*. MORIS. III. S. 7. T. 2. F. 2.

β. Lactuca *crispa*. DOD. *pempt.*

LACTUCA *canadensis*.

Lactuca foliis lanceolato-ensiformibus dentatis
 inermibus.

LACTUCA *scariola*.

Lactuca foliis verticalibus carina aculeatis.

Lactuca sylvestris etc. MORIS. III. S. 7. T. 2. F. 17.

HERM. *parad.* T. 191. Varietas β.

γ. Lactuca sylvestris annua, costa spinosa etc.

MORIS. III. p. 58.

LACTUCA *virosa*.

Lactuca foliis horizontalibus carina aculeatis
 dentatis.

Lactuca sylvestris odore viroso. MORIS. III. S. 7.

T. 2. F. 16.

6. LACTUCA *saligna*.

Lactuca foliis hastato-linearibus sessilibus, cari-
 na aculeatis. HALL. *ien.* p. 207. T. 4. *optima*.

7. LACTUCA *perennis*.

Lactuca foliis linearibus dentato-pinnatis: laci-
 niis sursum dentatis. MILL. *dict.* T. 157.

230. CHONDRILLA.

Receptaculum nudum. *Calyx* calyculatus. *Pap-*
pus simplex, stipitatus. *Flosculi* multiplici serie.

1. CHONDRILLA *iuncea*.

Chondrilla cichoroides. DILL. E. N. C. cent. V.
VI. app. p. 61. T. IX.

231. PRENANTHES.

Receptaculum nudum. *Calyx* calyculatus. *Pappus* simplex, subseffilis. *Flosculi* simplici serie.

1. PRENANTHES *tenusifolia*.

Prenanthes foliis linearibus integerrimis.

2. PRENANTHES *viminea*.

Prenanthes foliorum ramentis cauli adnatis.

3. PRENANTHES *purpurea*.

Prenanthes flosculis quinis, foliis lanceolatis denticulatis.

Sonchus laevior pannonicus IV. purpureo flore.
CLVS. II. p. 147. icon commoda.

4. PRENANTHES *muralis*.

Prenanthes flosculis quinis, foliis runcinatis.

Sonchus laevior vulgaris II. CLVS. II. p. 136.
icon bona.

5. PRENANTHES *altissima*.

Prenanthes flosculis quinis foliis trilobis, caule erecto.

Sonchus elatus f. dendroides. PLVK. alm. T. 317.
F. 2.

6. PRENANTHES *alba*.

Prenanthes flosculis plurimis floribus nutantibus subumbellatis, foliis hastato-angulatis.

β. Prenanthes autumnalis etc. GRON. virg. I.
p. 89.

7. PRENANTHES *repens*.

Prenanthes repens, foliis trilobis. amoen. acad. 2.
p. 360. F. 23.

232. LEONTODON.

Receptaculum nudum. *Calyx* imbricatus, squamis laxiusculis. *Pappus* plumosus, aut pilosus.

LEONTODON *taraxacum offic.*

Leontodon calyce inferne reflexo, foliis runcinatis denticulatis laevibus.

Dens leonis, taraxacum. BLAKW. T. I.

β. Dens leonis angustiore folio. BAVH. *pin.* 126.

γ. Dens leonis latiore et rotundiore folio. TOURN. *inst.* 410.

LEONTODON *aureum.*

Leontodon foliis runcinatis, scapo subunifolio, calyce nigro hispido.

Taraxacum 3. HALL. *helv.* p. 740. Monoclonon flore aurantio. EIVSD. T. 24. *ic. eximia.*

LEONTODON *bulbosum.*

Leontodon foliis oblongo-ovatis subdentatis glabris, calyce laevi, scapo superne hirto.

Chondrilla altera dioscoridis. COL. *phyt.* II. T. 4.

LEONTODON *autumnale.*

Leontodon caule ramoso, pedunculis squamosis, foliis lanceolatis dentatis integerrimis glabris.

LEONTODON *hastile.*

Leontodon scapo calyceque laevi, foliis lanceolatis dentatis integerrimis glabris.

LEONTODON *tuberosum.*

Leontodon foliis runcinatis scabris, calyce hirto.

Chondrilla altera dioscoridis monspeliensium.

LOB. *ic.* 232.

7. LEONTODON *hirtum.*

Leontodon calyce toto erecto, foliis dentatis hirtis: pilis simplicissimis.

8. LEONTODON *hispidum.*

Leontodon calyce toto erecto, foliis dentatis integerrimis hispidis: pilis furcatis:

P 3

β. Hie-

- β. Hieracium VI. montanum. CLVS. II. p. 141. *icon.*
 γ. Hieracium folio hedyroidis. CLVS. II. p. 142. *icon.*

233. PERDICIVM.

Receptaculum nudum. *Calyx* imbricatus. *Corolla* bilabiata, labo exterioro trifido: interiore partito. *Pappus* capillaris. *Corollulae* inter semiflosculosos et radiatas mediae.

1. PERDICIVM *leontodon.*
 Perdicium scapo unifloro nudo, flore subsemiflo-
 sculofo.
2. PERDICIVM *radiale.*
 Perdicium caule fruticoso, floribus subradiatis:
 calycibus exterioribus tetraphyllis.
 Trixis frutescens, foliis nitidis ovatis dentatis,
 floribus comosis. BROWN. *iam.* 312. T. 33. F. 1.

234. HIERACIVM.

Receptaculum nudum. *Calyx* imbricatus, ovatus. *Pappus* simplex, sessilis.

* *Scapo nudo unifloro.*

1. HIERACIVM *alpinum.*
 Hieracium foliis oblongis integris dentatis, sca-
 po subnudo unifloro, calyce piloso.
 Pilosella monoclonos non repens alpina minor
 lanuginosa, amplo flore. MORIS. III. p. 78.
 S. 7. T. 7. F. 5.
2. HIERACIVM *taraxaci.*
 Hieracium foliis lanceolatis dentatis glabris, sca-
 po subnudo unifloro, calyce hirsuto.

3. HIE-

HIERACIVM *venosum.*

Hieracium foliis cuneiformibus hirtis, scapo nudo crassissimo erecto.

HIERACIVM *pilosella.*

Hieracium foliis integerrimis ovatis, subtus tomentosis, caule repente, scapo unifloro.

Pilosella maior. CAM. epit. 709.

** *Scapo nudo multifloro.*

HIERACIVM *dubium.*

Hieracium foliis integris ovato-oblongis, stolonibus repentibus, scapo nudo multifloro.

HIERACIVM *auricula.*

Hieracium foliis integerrimis lanceolatis, scapo nudo multifloro, stolonibus reptantibus.

HIERACIVM *cymosum.*

Hieracium foliis lanceolatis integris pilosis, scapo subnudo basi piloso, floribus subumbellatis.

Hieracium murorum angustifolium non sinuatum.

BAVH. prodr. 67. T. 67.

HIERACIVM *praemosum.*

Hieracium foliis ovatis subdentatis, scapo nudo racemoso, floribus superioribus primoribus.

Hieracium foliis ovatis tomentosis, caule nudo

floribus spicatis luteolis terminato. GMEL.

sibir. 2. p. 32. T. 13. F. 2.

HIERACIVM *aurantiacum.*

Hieracium foliis integris, caule subnudo simplicissimo piloso corymbifero.

Hieracium germanicum I. COL. ecphr. 2. p. 28.

T. 30.

HIERACIVM *gronovii.*

Hieracium caule paniculato subnudo, foliis radicalibus obovatis integerrimis pilosis.

Hieracium marianum, pulmonariae gallicae sub

rotundo folio. PLVK. mant. 102. T. 420. F. 2?

11. HIERACIVM *capense*.

Hieracium caule nudo multifloro, pedunculis superioribus altioribus, foliis oblongis dentatis scabris.

12. HIERACIVM *sanctum*.

Hieracium scapo nudo multifloro, foliis lyratis obtusis dentatis.

13. HIERACIVM *gmelini*.

Hieracium caule nudo, paniculato foliis radicalibus ovatis ferratis glabris.

Hieracium foliis ex sinuato-dentatis, caulibus supra ramosis subnudis, pedunculis hirsutis unifloris. G M E L. *sibir.* 2. p. 23. T. 8. F. 2.

* *Caule folioso.*14. HIERACIVM *paniculatum*.

Hieracium caule erecto, foliis alternis lanceolatis nudis dentatis, panicula capillari.

15. HIERACIVM *chondrilloides*.

Hieracium foliis caulinis elongato-dentatis glabris: radicalibus lanceolatis integris, caule ramoso. J A C Q. *vind.* 273. T. 7.

16. HIERACIVM *porrifolium*.

Hieracium caule ramoso folioso, foliis lanceolato-linearibus integerrimis. J A C Q. *vind.* 275. T. 6.

17. HIERACIVM *murorum*.

Hieracium caule ramoso, foliis radicalibus ovatis dentatis; caulino minori.

α. Hieracium *pilosissimum* murorum, folio pilosissimo.

β. Hieracium *sylvaticum* murorum laciniatum minus pilosum.

18. HIERACIVM *paludosum*.

Hieracium caule paniculato, foliis amplexicaulis dentatis glabris, calycibus hispidis.

Hiera-

Hieracium montanum latifolium glabrum minus.

MORIS. III. p. 69. S. 7. T. 5. F. 47.

HIERACIVM *lyratum.*

Hieracium caule multifloro, foliis lyratis glabris, calycibus pedunculisque hispidis.

Hieracium caule ramoso, foliis femiamplexicaulibus; teneris oblongis plerumque petiolatis: petiolis infimorum dentatis. G M E L. *sibir.* 2. p. 24. T. 9.

HIERACIVM *cerinthoides.*

Hieracium foliis radicalibus obovatis denticulatis, caulinis oblongis femiamplexicaulibus.

HIERACIVM *amplexicaule.*

Hieracium foliis amplexicaulibus cordatis subdentatis, pedunculis unifloris hirsutis, caule ramoso.

β. *Hieracium pyrenaicum rotundifolium amplexicaule.* T O V R.

2. **HIERACIVM** *blattarioides.*

Hieracium foliis lanceolatis amplexicaulibus dentatis, floribus solitariis, calycibus laxis.

3. **HIERACIVM** *villosum.*

Hieracium caule ramoso folioso, foliis hirtis: radicalibus lanceolato-ovatis dentatis; caulinis amplexicaulibus.

Hieracium alpinum V. *villosum.* C L V S. II. p. 141.

24. **HIERACIVM** *glutinosum.*

Hieracium foliis lanceolatis runcinatis scabriusculis, floribus umbellatis.

25. **HIERACIVM** *kalmii.*

Hieracium caule erecto multifloro, foliis lanceolatis dentatis, pedunculis tomentosis.

26. **HIERACIVM** *sprengerianum.*

Hieracium caule ramoso folioso, foliis femiamplexicaulibus oblongis repandis hispidis.

Hieracium pulchrum ramosum sprengerianum.
MORIS. III. p. 65. S. 7. T. 5. F. 17.

27. HIERACIVM *sabaudum*.

Hieracium caule erecto multifloro, foliis ovato-lanceolatis dentatis semiamplexicaulibus.

28. HIERACIVM *umbellatum*.

Hieracium foliis linearibus subdentatis sparsis, floribus subumbellatis.

235. C R E P I S.

Receptaculum nudum. *Calyx* calyculatus: squamis deciduis. *Pappus* plumosus, stipitatus.

1. CREPIS *pygmaea*.

Crepis foliis ovatis integris villosis petiolatis: caule procumbente.

Hieracium alpinum incanum brunellae foliis.
BOCC. *musf.* 2. p. 33. T. 24.

2. CREPIS *bursifolia*.

Crepis foliis pinnatifidis crenatis: scapo nudo paucifloro, BOCC. *musf.* 2. T. 106. 112.

3. CREPIS *barbata*.

Crepis involucris calyce longioribus, squamis fetaceis sparsis.

Hieracium calyce barbato. COL. *ecphr.* 2. T. 27.
F. 1.

4. CREPIS *aspera*.

Crepis foliis dentatis, inferioribus ovatis auriculatis, superioribus sagittatis: caule fetis rigidis sparsis.

5. CREPIS *vesicaria*.

Crepis involucris ovatis concavis obtusis patentibus.

β. Cichorium sylvestre vesicarium. COL. *ecphr.*
1. T. 237.

6. CRE-

CREPIS *rubra*.

Crepis foliis amplexicaulibus lyrato-runcinatis.

Chondrilla purpurascens foetida. C. B. *prodr.* p. 68. *ic.*

CREPIS *foetida*.

Crepis foliis runcinato-pinnatis hirtis; petiolis dentatis.

Hieracium luteum amygdalas amaras olens. MORIS. III. S. 7. T. 4. F. 4.

CREPIS *dioscoridis*.

Crepis foliis radicalibus runcinatis, caulinis hastatis: calycibus subtomentosis.

Hieracium I. TABERN. *hist.* 491.

CREPIS *virens*.

Crepis foliis runcinatis glabris amplexicaulibus: calycibus subtomentosis.

CREPIS *alpina*.

Crepis foliis amplexicaulibus oblongis acuminatis, inferioribus superne, summis inferne denticulatis.

Leontodon calyce toto erecto etc. GMEL. *sibir.* 2. T. 5.

CREPIS *pulchra*.

Crepis foliis sagittatis dentatis, caule paniculato: calycibus pyramidatis glabris.

β. Hieracium montanum etc. COL. *ecphr.* 1. T. 249. et MORIS. III. S. 7. T. 5. F. 37.

2. CREPIS *sibirica*.

Crepis foliis oblongis amplexicaulibus dentatis, caule hirto: calycibus carina ciliatis.

Hieracium caule ramofo foliis infirmis etc. GMEL. *sibir.* 2. T. 10.

β. Hieracium pyrenaicum etc. HERM. *parad.* p. 184. *ic.*

γ. Hieracium britannicum IV. CLVS. *hist.* II.

13. *CREPIS tettorum.*

Crepis foliis lanceolato-runcinatis sessilibus laevibus, inferioribus dentatis: caule glabro.

Hieracium II. TABERN. *hist.* 491. bona *icon.*

14. *CREPIS biennis.*

Crepis foliis runcinato-pinnatifidis scabris, basi superne dentatis: calycibus muricatis.

Hieracium cichorium luteum hirsutum. I. B. 2. *ic.*

236. LAMPSANA.

Receptaculum nudum. *Calyx* calyculatus, squamis singulis interioribus canaliculatis.

1. LAMPSANA *communis.*

Lampfana petunculis tenuibus ramosissimis: calycibus fructus angulatis. DOD. *pempt.* 675.

2. LAMPSANA *zacintha.*

Lampfana calycibus fructus torulosis depresso obtusis sessilibus. CLVS. II. p. 144. *ic.*

3. LAMPSANA *stellata.*

Lampfana foliis caulinis lanceolatis indivisis: calycibus fructus undique patentibus, radiis subulatis.

4. LAMPSANA *rhagadiolus.*

Lampfana foliis lyratis: calycibus fructus undique patentibus, radiis subulatis.

237. HYOSERIS.

Receptaculum nudum. *Calyx* subaequalis. *Pappus* pilosus vel obsoletus.

* *Caule nudo.*

1. HYOSERIS *foetida.*

Hyoseris scapis simplicissimis unifloris, foliis pinnatifidis seminibus nudis.

Leon-

Leontodontoides etc. MICH. T. 28.

Hieracium foetidum III. COL. *ecphr.* 2. T. 31.

YOSERIS *radiata*.

Hyoseris scapis unifloris nudis, foliis glabris runcinatis angulis dentatis.

Dens leonis minor foliis radiatis. PLUK. *alm.*
T. 37. F. 2.

YOSERIS *scabra*.

Hyoseris scapo simplicissimo unifloro, foliis scabris: feminibus papposis.

Hieracium etc. Tragopogoni capitulis. BOCC.
2. T. 106.

[YOSERIS *virginica*.

Hyoseris scapis unifloris: foliis lanceolatis lyratis glabris.

[YOSERIS *minima*.

Hyoseris caule diviso nudo, pedunculis incrassatis.

Hyoseris angustifolia. TABERN. *ic.* 130.

Hieracium minimum. CLVS. II. p. 142. *ic.*

** *Caule folioso.*

HYOSERIS *hedynois*.

Hyoseris fructibus ovatis glabris, caule ramoso.

LOB. *ic.* 239.

HYOSERIS *rhagadioloides*.

Hyoseris fructibus ovatis pilosis, caule ramoso.

HYOSERIS *cretica*.

Hyoseris fructibus ovatis scabris, caule ramoso.

238. S E R I O L A.

Receptaculum paleaceum. *Calyx* striatus imbricatus. *Seminis* fusiformis corona pilosa.
MILL. *Att. Paris.* 1721. *ic.*

1. SERIOLA *laevigata*.
Seriola laeviuscula, foliis obovatis dentatis.
 2. SERIOLA *aethnensis*.
Seriola hispida, foliis obovatis subdentatis.
 3. SERIOLA *cretensis*.
Seriola hirta, foliis runcinatis.
 4. SERIOLA *urens*.
Seriola urens, caule ramoso, foliis dentatis.
- Obs. *Calycis squamae pungunt.*

239. ELEPHANTOPVS *secut.* ROY.

Receptaculum nudum. *Cor.* quinque, simplici serie, quinquepartitae. *Calyx* imbricatus. *Pappus* aristis pluribus.

1. ELEPHANTOPVS *scaber*.
Elephantopus foliis oblongis scabris. DILL. *elth.*
T. 106. F. 126.
2. ELEPHANTOPVS *tomentosus*.
Elephantopus foliis ovatis tomentosis.

** *Receptaculo ornato.*

240. GEROPOGON?

Receptaculum paleaceum. *Calyx* flore duplo longior, defloratus non contractus. *Sem.* laevia: radii setis terminata, disci pappo plumoso.

1. GEROPOGON *glabrum*.
Geropogon foliis glabris.
2. GEROPOGON *hirsutum*.
Geropogon foliis pilosis.
Tragopogon gramineo folio, suaverubente flore.
COL. *ecphr.* 1. p. 232. T. 231.

241. AN-

241. ANDRYALA.

receptaculum villosum. *Calyx* multipartitus, equalis, rotundatus. *Pappus* simplex, his.

ANDRYALA *integrifolia*.

Andryala foliis integris ovato-oblongis tomentosis.

ANDRYALA *ragulina*.

Andryala foliis lanceolatis indivisis denticulatis acutis tomentosis: floribus solitariis. MILL. *ic.* 97. T. 146.

ANDRYALA *sinuata*.

Andryala foliis runcinatis.

ANDRYALA *lanata*.

Andryala foliis oblongo-ovatis subdentatis lanatis: pedunculis ramosis.

Hieracium montanum tomentosum. DILL. *elth.* T. 150. F. 180. MILL. *ic.* 97. T. 146. F. 1.

242. CICHORIVM.

receptaculum paleaceum. *Calyx* calyculatus. *perianthii* margo quinquentatus.

CICHORIVM *intybus*.

Cichorium floribus geminis sessilibus, foliis runcinatis.

Intybus sylvestris. CAM. *epit.* 285. *icon* bona.

CICHORIVM *endivia*.

Cichorium floribus solitariis pedunculatis, foliis integris crenatis.

Intybum sativum. DOD. *pempt.* 634.

β. Endivia crispa. BAVH. *pin.* 125.

3. CICHORIVM *spinofum*.

Cichorium caule dichotomo spinoso, floribus
axillaribus sessilibus. BAVH. *prodr.* 62. T. 62.
Chondrillae genus elegans caeruleo flore. CLVS.
II. p. 145. *ic.*

243. CATANANCHE.

Receptaculum paleaceum. *Calyx* imbricatus.
Pappus aristatus, calyculo quinqueseto.

1. CATANANCHE *caerulea*.

Catananche squamis calycinis inferioribus ovatis.

2. CATANANCHE *lutea*.

Catananche squamis calycinis inferioribus lanceo-
latis.

Chondrilla cyanoides luteo choronopi folio etc.
BOCC. *musf.* 2. T. 7. BARR. *ic.* 1135.

3. CATANANCHE *graeca*.

Catananche foliis incis. TOURNEF. *iter.* I.
T. 223.

244. HYPOCHAERIS.

Receptaculum paleaceum. *Calyx* subimbrica-
tus. *Pappus* plumosus.

1. HYPOCHAERIS *pontana*.

Hypochaeris caule simplici folioso unifloro, fo-
liis lanceolatis dentatis.

Hieracium pontanum etc. BOCC. *musf.* 2. p. 148.
T. 113.

2. HYPOCHAERIS *maculata*.

Hypochaeris caule subnudo, ramo solitario, fo-
liis ovato-oblongis integris dentatis. HALL.
helv. T. 24. interior ita LIN.

2. HY-

3. HYPOCHAERIS *glabra*.

Hypochaeris glabra, calycibus oblongis imbricatis, caule ramoso nudo, foliis dentato-finuatis.

4. HYPOCHAERIS *radicata*.

Hypochaeris foliis runcinatis obtusis scabris, caule ramoso nudo laevi, pedunculis squamosis.

Hieracium VII. TABERN. *hist.* 492.

Hieracium longius radicum. LOB. *ic.* 238.

245. SCOLYMVS.

Receptaculum paleaceum. *Calyx* imbricatus, spinosus. *Pappus* nullus.

1. SCOLYMVS *maculatus*.

Scolymus foliis margine attenuatis.

Scolymus theophrasti narbonensis. CLVS. II.

p. 153. *ic.*

2. SCOLYMVS *hispanicus*.

Scolymus foliis margine incrassatis.

Scolymus theophrasti hispanicus. CLVS. II. p. 153.

II. C A P I T A T I.

246. ATRACTYLIS.

Corollae radiatae: Corollis radii quinque-dentatis. *Calyx* imbricatus. *Receptaculum* villosum. *Semen* pappo plumoso.

1. ATRACTYLIS *gummifera*.

Atractylis flore acauli.

Cardus pinea theophrasti. ALP. *exot.* 126. T.

124. 125.

2. ATRACTYLIS *humilis*.

Atractylis foliis dentato-finuatis flore radiato: obvallato involucro patente, caule herbaceo.

Tom. I.

Q

β. Car-

β. *Carlina minima caulodes hispanica*. BARR.
rar. 1127. T. 592.

3. **ATRACTYLIS** *cancellata*.

Atractylis involucris cancellatis ventricosis li-
nearibus dentatis, calycibus ovatis, floribus
flosculosis.

Eryngium parvum palmare etc. MORIS. III. p.
166. S. 7. T. 36. F. 16.

247. **CARLINA**.

Calyx radiatus squamis marginalibus longis,
coloratis. Receptaculum ornatum. Semen vil-
losum.

1. **CARLINA** *acaulis*.

Carlina caule unifloro flore brevior.

Chamaeleon albus. CLVS. II. p. 155. *ic.* CAM.
epit. 428.

2. **CARLINA** *lanata*.

Carlina caule submultifloro lanato: calycibus ra-
dio purpureis.

Acanthoides parva apula. COL. *ecphr.* 1. p. 29.
T. 27. F. 2.

3. **CARLINA** *corymbosa*.

Carlina caule multifloro subdiviso, floribus sessi-
libus, calycibus radio flavis.

β. *Carlina sylvestris multicaulis etc.* RAI. *extr.* 86.

4. **CARLINA** *vulgaris*.

Carlina caule multifloro corymboso, floribus ter-
minalibus, calycibus radio albis.

Carlina sylvestris vulgaris. CLVS. II. p. 155. *ic.*

5. **CARLINA** *racemosa*.

Carlina floribus sessilibus lateralibus paucissimis.

Carlina sylvestris minor hispanica. CLVS. II.
p. 157.

6. CAR-

ARLINA *pyrenaica*.

Carlina floribus sessilibus caule multifloro, foliis decurrentibus.

ARLINA *atractyloides*.

Carlina caule ramoso, calycibus spinis ciliatis.

Carlina polycephalos, polyacanthae vulgari similis, aethiopica. **PLV K.** *alm.* 86. **T.** 273. **F.** 4. mala.

248. **C N I C V S.**

lyx ovatus, imbricatus squamis ramosifis, obvallatus bracteis. *Corollulae* aequa-
Receptaculum villosum.

NICVS *oleraceus*.

Cnicus foliis pinnatifidis carinatis nudis bracteis subcoloratis integris concavis.

Carduus pratensis. **LOB.** *ic.* 2. p. 11.

β. **Cirsium** latissimum. **BAV H.** *pin.* 177.

NICVS *pygmaeus*.

Cnicus caule unifloro, foliis sublinearibus sessilibus confertissimis, calyce inermi. **JAC Q.** *vind.* 282. **T.** 8.

Carduus mollior humilis angustifolius. **CLVS.** II. p. 151.

NICVS *spinosissimus*.

Cnicus foliis amplexicaulibus sinuato-pinnatis spinosis, caule simplici, floribus sessilibus.

Cirsium alpinum spinosissimum etc. **HALL.** *helv.* 679. **T.** 20.

NICVS *erisithales*.

Cnicus foliis amplexicaulibus pinnatifidis hirsutis, calycibus nutantibus glutinosis.

Carduo-cirsium maximum profunde laciniatum etc. **PLV K.** *phyt.* 154. **F.** 2.

5. CNICVS *centauroides*.

Cnicus foliis pinnatifidis, squamis calycinis membranaceis.

Centaureum maius, foliis cinaræ cornuti. MORIS. III. p. 131. S. 7. T. 25. F. 2.

6. CNICVS *cernuus*.

Cnicus foliis cordatis, petiolis crispis, spinosis amplexicaulibus, floribus cernuis.

Carduus foliis ex cordato-lanceolatis margine ferratis et spinosis etc. GME L. *sibir.* 2. p. 47. T. 19.

7. CNICVS *acarna*.

Cnicus foliis decurrentibus lanceolatis indivisis, calycibus pinnato-spinosis.

Chamaeleon salmanticensis. CLVS. II. p. 155.

β. Acarna humilis, caule folioso. BAVH. *pin.* 379.

249. A R C T I V M.

Calyx globosus, squamis apice hamis inflexis. *Receptaculum* paleaceum. *Semen* pappo brevi.

1. A R C T I V M *lappa*.

Arctium foliis cordatis inermibus petiolatis.

Bardana f. lappa maior. DOD. *pempt.* 58.

Personata. CAM. *epit.* 887.

β. Lappa maior montana, capitulis tomentosis. BAVH. *pin.* 198.

2. A R C T I V M *personata*.

Arctium foliis decurrentibus ciliato-spinosis: inferioribus pinnatis: caulinis oblongo-ovatis.

Carduus mollis, foliis imis laciniatis, superioribus integris, squamis calycinis reflexis. HALL. *helv.* 678. T. 19. *opusc.* 232.

250. C A R T H A M V S.

lyx ovatus, imbricatus, squamis apice sub-
o-foliaceis. *Receptaculum* pilosum.

ARTHAMVS *tinctorius*.

Carthamus foliis ovatis integris ferrato-aculeatis.
Cnicus vulgaris. CLVS. II. p. 152.

ARTHAMVS *lanatus*.

Carthamus caule piloso: superne lanato, foliis in-
ferioribus pinnatifidis, summis amplexicauli-
bus dentatis.

Atractylis theophrasti et dioscoridis succo fan-
guineo. COL. *ecphr.* I. p. 19. T. 23.

ARTHAMVS *creticus*.

Carthamus caule laeviusculo, calycibus sublana-
tis: flosculis subnoventis, foliis inferioribus
lyratis, summis semiamplexicaulibus dentatis.

ARTHAMVS *tingitanus*.

Carthamus foliis radicalibus pinnatis, caulinis
pinnatifidis, caule unifloro.

Carduus caeruleus erectus, cnici foliis dissectio-
ribus. MORIS. III. p. 159. S. 7. T. 34. F. 19.

ARTHAMVS *caeruleus*.

Carthamus foliis lanceolatis spinoso-dentatis,
caule subunifloro.

Cnicus alter clusii, caeruleo flore. CLVS. II.
p. 152.

ARTHAMVS *mitissimus*.

Carthamus foliis inermibus: radicalibus dentatis,
caulinis pinnatis.

ARTHAMVS *carduncellus*.

Carthamus foliis caulinis linearibus pinnatis lon-
gitudine plantae.

Carduncellus montis lupi. LOB. *ic.* 2. p. 20.

ARTHAMVS *corymbosus*.

Carthamus floribus corymbosis numerosis.

Carduus chamaeleon dictus, capitulis pluribus minoribus caeruleis corymbatim dispositis. MORIS. III. p. 159. S. 7. T. 33. F. 17.

9. **CARTHAMVS** *arborefcens*.

Carthamus foliis ensiformibus sinuato-dentatis.

251. **C Y N A R A.**

Calyx dilatatus, imbricatus: squamis carnofis, emarginatis cum acumine. *Receptaculum* fetosum.

1. **CYNARA** *scolymus*.

Cynara foliis subspinosis pinnatis indivisisque: calycinis squamis ovatis. CLVS. II. p. 153. *icon* scolymi dioscoridis. BAVHINVS *pin.* 383. Varietates habet.

2. **CYNARA** *cardunculus*.

Cynara foliis spinosis, omnibus pinnatifidis: calycinis squamis ovatis.

3. **CYNARA** *humilis*.

Cynara foliis spinosis pinnatifidis subtus tomentosis: calycem squamis subulatis.

Carduus tingitanus etc. PLVK. *alm.* T. 81. F. 2.

4. **CYNARA** *acaulis*.

Cynara foliis pinnatis inermibus supra glabris. TILL. *pis.* 41. T. 20.

252. **C A R D V V S.**

Calyx ovatus, imbricatus squamis spinosis. *Receptaculum* pilosum.

* *Foliis decurrentibus.*

1. **CARDVVS** *leucographus*.

Carduus foliis decurrentibus dentatis spinosis, pedunculis nudis longissimis unifloris: calycibus spinosis inclinatis.

2. **CAR-**

ARDVVS lanceolatus.

Cardus foliis decurrentibus pinnatifidis hispidis, laciniis divaricatis: calycibus ovatis spinosis villosis; caule piloso.

ARDVVS nutans.

Cardus foliis femidecurrentibus spinosis, floribus cernuis: calycum squamis superne patentibus.

ARDVVS acanthoides.

Cardus foliis decurrentibus finuatis: margine spinosis, calycibus pedunculatis solitariis erectis villosis.

Cardus acanthoides. B A V H. 3. p. 59.

ARDVVS crispus.

Cardus foliis decurrentibus finuatis, margine spinosis: floribus aggregatis terminalibus inermibus.

Cardus spinosissimus angustifolius vulgaris.
L O E S E L. *pruff.* 43. T. 5.

CARDVVS palustris.

Cardus foliis decurrentibus dentatis, margine spinosis: floribus racemosis erectis; pedunculis inermibus. M O R I S. III. S. 7. T. 32. F. 13.

CARDVVS pycnocephalus.

Cardus foliis decurrentibus pinnatifido - finuatis pubescentibus spinosis: pedunculis nudis tomentosis, calycibus deciduis. T R I V M P H. *obs.* 100. T. 101.

Cardus nemorosus italicus. B A R R. T. 417.

CARDVVS dissectus.

Cardus foliis decurrentibus lanceolatis, denticulis inermibus: calyce spinoso.

Circium anglicum. L O B. *ic.* 583.

CARDVVS cyanoides.

Cardus foliis decurrentibus pinnatifidis linearibus integerrimis inermibus petiolatis subtus tomentosis.

Carduus caule simplici et ramosissimo etc. G M E L.
sibir. 2. T. 15. et 16. Varietatis β .

10. CARDVVS *monspeffulanus*.

Carduus foliis decurrentibus lanceolatis subrepandis glabris inaequaliter ciliatis, pedunculis alternis: calycibus inermibus.

Circium. D O D. *pempt.* 377.

11. CARDVVS *defloratus*.

Carduus foliis decurrentibus lanceolatis ferratis subspinoso ciliatis nudis, pedunculis longifimis lanuginosis unifloris. H A L L. *helv.* T. 18. F. interiore 2.

** *Foliis sessilibus.*

12. CARDVVS *casabonae*.

Carduus foliis sessilibus lanceolatis integerrimis subtus tomentosus: margine spinis ternatis.

Acarna theophrasti anguillarae. L O B. *ic.* 486. F. 1.

13. CARDVVS *stellatus*.

Carduus foliis integris subtus tomentosus: spinis ramosis lateralibus.

Carduus humilis aculeatus etc. T R I V M P F. *obs.* p. 96. *ic.*

14. CARDVVS *mariae offic.*

Carduus foliis amplexicaulibus hastato-pinnatifidis spinosis, calycibus aphyllis; spinis canaliculatis duplicato-spinosis. B L A K W. T. 79.

15. CARDVVS *syriacus*.

Carduus foliis amplexicaulibus angulato-spinosis: floribus solitariis subsessilibus foliolis subquinis obvallatis. C A M. *hort.* T. 10.

16. CARDVVS *eriophorus*.

Carduus foliis sessilibus bifariam binnatifidis: laciniis alternis erectis; calycibus lanigeris.

Carduus corona fratrum. L O B. *ic.* 2. p. 9.

17. CAR-

17. *CARDVVS altissimus.*

Carduus foliis sessilibus pinnatifidis finuatis ferratis inermibus, caule ramosissimo: calycibus villosis subserratis.

Circium altissimum etc. DILL. *elth.* T. 69. F. 18.

18. *CARDVVS virginianus.*

Carduus caule folioso unifloro inermi: foliis lanceolatis spinulosis, subtus tomentosus.

19. *CARDVVS tuberosus.*

Carduus foliis petiolatis subdecurrentibus subpinnatifidis spinosis: caule inermi floribus foliariis.

Carduus bulbosus monspeliensium. LOB. *ic.* 10.

β. Iacea aculeata s. tuberosa. TABERN. *ic.* 154.

20. *CARDVVS heterophyllus.*

Carduus foliis amplexicaulibus lanceolatis ciliatis integris laciniatisque: caule subunifloro; calyce inermi.

21. *CARDVVS helenoides.*

Carduus foliis amplexicaulibus lanceolatis dentatis: spinulis inaequalibus ciliatis caule inermi.

HALL. *helv.* T. 21.

22. *CARDVVS ferratuloides.*

Carduus foliis subamplexicaulibus lanceolatis integerrimis: ferraturis spinoso-fetaceis, pedunculis unifloris.

Circium pannonicum I. pratense. CLVS. II. p. 148. *ic.*

23. *CARDVVS tataricus.*

Carduus foliis amplexicaulibus lanceolatis ferraturis spinoso-fetaceis: floribus triphyllis.

24. *CARDVVS flavescens.*

Carduus foliis lanceolatis integris inermibus dentatis glabris: floribus aphyllis inermi spinosis.

25. *CARDVVS mollis.*

Carduus foliis pinnatifidis linearibus subtus to-

mentofis: caule inermi unifloro. CLVS. II.
p. 150. *ic.*

26. **CARDVVS** *acaulis*.

Carduus acaulis calyce glabro.

253. **ONOPORDON.**

Receptaculum nudum. Cal. squamae mucronatae f. spinosae.

1. **ONOPORDON** *acanthium*.

Onopordon calycibus squarrosis: spinis subulatis, foliis ovato-oblongis sinuatis.

Spina alba etc. LOESEL. pruss. T. 82.

2. **ONOPORDON** *illyricum*.

Onopordon calycibus squarrosis: spinis lanceolatis, foliis lanceolatis pinnatifidis. LOB. ic. 1.

3. **ONOPORDON** *arabicum*.

Onopordon calycibus imbricatis.

Carduus tomentosus etc. lusitanicus. BARR. ic. 501.

4. **ONOPORDON** *acaulon*.

Onopordon subacaule flore albicante.

254. **CENTAVREA.**

Receptaculum setosum. Pappus simplex. Corollae radii infundibuliformes, longiores, irregulares.

* *Iaceae: calycibus laevibus inermibus.*

1. **CENTAVREA** *crupina*.

Centaurea squamis lineari-subulatis calycinis: foliis pinnatis ferratis.

Senecio carduus apulus. COLVM. ecphr. 1. T. 34.

2. **CEN-**

CENTAVREA *moschata*.

Centaurea calycibus subrotundis glabris: squamis ovatis, foliis lyrato-dentatis.

β. Cyanus orientalis etc. MORIS. III. S. 7. T. 25. F. 5. et 9.

CENTAVREA *erucifolia*.

Centaurea calycum squamis lanceolatis: foliis lanceolatis, subdentatis lanuginosis.

CENTAVREA *lippii*.

Centaurea calycum squamis mucronatis: foliis decurrentibus pinnatifidis obtusis.

Amberboi erucae folio minus. ISNAR. *act. parif.* 1719. T. 10.

CENTAVREA *fruticosa*.

Centaurea calycibus oblongis: foliis lanceolatis obtusiusculis glabris; frutescente caule.

Cyanus repens. LOB. *ic.* 548.

CENTAVREA *alpina*.

Centaurea calycum squamis ovatis obtusis: foliis pinnatis glabris integerrimis impari ferrato.

MORIS. III. S. 7. T. 25. F. 5.

CENTAVREA *centaurium*.

Centaurea calycum squamis ovatis: foliis pinnatis; foliolis decurrentibus ferratis.

Centaurium maius I. vulgare. CLVS. II. p. 10.

** Cyani: *Calycinis squamis ferrato-ciliatis*.

CENTAVREA *phrygia*.

Centaurea calycibus recurvato-plumosis: foliis indivisis.

Iacea IV. austriaca villoso capite. CLVS. II. p. 7. *ic.*

β. Iacea alba, hirsuto capite. BAVH. *pin.* 271.

CENTAVREA *pectinata*.

Centaurea calycibus erecto-plumosis: foliis lyratis denticulatis, rameis lanceolatis integerrimis.

10. CEN-

10. **CENTAVREA** *capillata*.
 Centaurea calycibus seta recurvato-plumofis: foliis imis pinnatis dentatis, summis lanceolatis. Cyanus foliis calycinis plumofis reflexis etc. *At. goetting.* I. p. 202. T. 6.
11. **CENTAVREA** *nigra*.
 Centaurea calycibus ciliatis, squama ovata ciliis capillaribus erectis, foliis lyrato-angulatis, floribus flosculosis.
 Iacea austriaca VI. *CLVS.* II. p. 7. *ic.* **HALLERI**
 Iacea cum squamis ciliis instar pilosis. *helv.* T. XXIII.
12. **CENTAVREA** *pullata*.
 Centaurea calycibus ciliatis verticillato-foliofis: foliis lyratis dentatis obtusis. *MILL.* *ic.* 152. F. 2. et
 Iacea hieracifolio. *MORIS.* III. S. 7. T. 28. F. 18.
13. **CENTAVREA** *montana*.
 Centaurea calycibus ferratis: foliis lanceolatis decurrentibus, caule simplicissimo.
 Verbasculum. *TRAG.* p. 219. cum bona icone.
 Cyanus maior. *DOD. cor.* p. 53. bene. **BLAK.** T. 266.
14. **CENTAVREA** *cyanus offic.*
 Centaurea calycibus ferratis, foliis linearibus integerrimis infimis dentatis. *LOB.* *ic.* 546.
 Cyani hortensis *BAVH.* *pin.* 273. varietates habet.
15. **CENTAVREA** *paniculata*.
 Centaurea calycibus ciliatis: squamis planis, foliis bipinnatifidis, rameis pinnatifidis linearibus, caule paniculato.
 Centaurea calycibus ciliatis etc. *GMEL.* *sibir.* 2. T. 43.
16. **CENTAVREA** *spinosa*.
 Centaurea calyce subciliato, ramis spinosis.
 Cyanus spinosus. *ALP. exot.* T. 162.

17. CEN-

CENTAVREA *ragulina*.

Centaurea calycibus ciliatis: foliis tomentosis pinnatifidis; foliolis obtusis ovatis integerrimis: exterioribus maioribus. ZAN. *hist.* T. 43. MILL. *dict.* T. 152. F. 1. et MORIS. III. S. 7. T. 27. F. 22.

CENTAVREA *cineraria*.

Centaurea calycibus ciliatis terminali- sessilibus: foliis tomentosis bipinnatifidis lobis acutis, Iacea montana candidissima etc. MORIS. III. S. 7. T. 26. F. 20. et β . BARR. *ic.* 347. et 348.

CENTAVREA *argentea*.

Centaurea calycibus ferratis: foliis tomentosis radicalibus pinnatis; foliolis uniauritis. BARR. *ic.* 218.

CENTAVREA *sibirica*.

Centaurea calycibus ciliatis subrotundis foliis tomentosis indivisis pinnatifidisque integerrimis, caule declinato. GMEL. *sibir.* 2. T. 42. F. 2.

CENTAVREA *sempervirens*.

Centaurea calycibus ciliatis, foliis lanceolatis ferratis inferioribus hastatis. MORIS. III. S. 7. T. 28. F. 9.

CENTAVREA *scabiosa*.

Centaurea calycibus ciliatis: foliis pinnatifidis, pinnis lanceolatis.

Scabiosa maior. MATTH. p. 969. bene.

CENTAVREA *orientalis*.

Centaurea calycibus squama ciliatis: foliis pinnatifidis, pinnis lanceolatis.

CENTAVREA *foebe*.

Centaurea calycibus ciliatis oblongis: foliis pinnatifidis linearibus integerrimis.

25. **CENTAVREA** *acaulis*.
 Centaurea calycibus ciliatis: foliis lyratis caule
 subnullo. SHAW. *spec.* 342. T. 342.
- *** Rhapontica: *calycinis squamis membranaceis,*
aridis integerrimis muticis.
26. **CENTAVREA** *behen*.
 Centaurea calycibus scariofis: foliis radicalibus
 lyratis, lobis oppositis, caulinis amplexicaulibus.
 Behen album. RAVW. *iter.* T. 288. BAVH. 3. p.
 37. *ic.*
27. **CENTAVREA** *amara*.
 Centaurea calycibus scariofis: caulibus decum-
 bentibus, foliis lanceolatis integerrimis.
 Cyanus repens. LOB. *ic.* 548.
 β. Iacea faxatilis etc. BOCC. *musf.* T. 17.
28. **CENTAVREA** *repens*.
 Centaurea calycibus scariofis: foliis lanceolatis
 subpetiolatis dentatis, pedunculis filiformibus
 aphyllis.
29. **CENTAVREA** *iacea*.
 Centaurea calycibus scariofis laceris: foliis lan-
 ceolatis, radicalibus sinuato dentatis, ramis
 angulatis.
 Iacea nigra. PAVL. *dan.* T. 256.
 β. Iacea nigra angustifolia etc. BAVH. *pin.* 271.
30. **CENTAVREA** *alba*.
 Centaurea calycibus scariofis integris mucronatis:
 foliis pinnato-dentatis, caulinis linearibus
 basi dentatis.
 Iacea alba. TABERN. *ic.* 153.
31. **CENTAVREA** *splendens*.
 Centaurea calycibus scariofis obtusis: foliis radi-
 calibus bipinnatifidis, caulinis pinnatis denti-
 bus lanceolatis.
 Stoebe falmantica III. CLVS. II. p. 10.

CENTAVREA *rhapontica*.

Centaurea calycibus scariofis: foliis ovato-oblongis denticulatis integris petiolatis, subtus tomentosis. **L O B. ic.** 288.

CENTAVREA *glastifolia*.

Centaurea calycibus scariofis: foliis decurrentibus indivisis integerrimis. **C O M M. rar.** T. 39.

CENTAVREA *conifera*.

Centaurea calycibus scariofis: foliis tomentosis radicalibus lanceolatis, caulinis pinnatifidis, caule simplici.

Chamaeleon non aculeatus. **L O B. ic.** 7.

*** **S**toebae: *calycinis spinis palmatis*.

CENTAVREA *fonchifolia*.

Centaurea foliis decurrentibus spinulosis repando-dentatis.

Iacea laciniata fonchifolio etc. **H E R M. lugdb.** T. 675.

CENTAVREA *seridis*.

Centaurea foliis decurrentibus tomentosis oblongis, infimis sinuato-dentatis.

Iacea latifolia caule alato etc. **P L V K. phyt.** 38. F. 1.

CENTAVREA *romana*.

Centaurea foliis decurrentibus inermibus: radicalibus pinnatifidis impari maximo.

Cyanus erucae folio, flore rubro. **B A R R. rar.** T. 504.

CENTAVREA *sphaerocephala*.

Centaurea foliis ovato-lanceolatis, petiolatis dentatis. **M O R I S. III.** p. 143. S. 7. T. 27. F. 9.

CENTAVREA *isnardi*.

Centaurea foliis lyrato dentatis hispidis subamplexicaulibus: floribus sessilibus terminalibus.

I S N A R. Act. paris. 1719. p. 164. T. 9.

40. *CENTAVREA napifolia*.
 Centaurea foliis decurrentibus sinuatis spinulosis,
 radicalibus lyratis.
 Iacea cyanoides altera alato caule. HERM. *parad.*
 p. 189. *icon* bona, et MORIS. III. S. 7. T. 26.
 F. 20.
41. *CENTAVREA aspera*.
 Centaurea calycum squamis palmato - quinque
 spinosis: foliis lanceolatis dentatis.
 Iacea supina maritima etc. BOCC. *mus.* 2. T. 26.
- ***** *Calcitrapae: calycinis spinis compositis.*
42. *CENTAVREA carduus benedictus offic.*
 Centaurea calycibus duplicato - spinosis lanatis
 involucratis: foliis semidecurrentibus denticu-
 lato - spinosis.
 Carduus benedictus. CAM. *epit.* 562.
43. *CENTAVREA eriophora*.
 Centaurea calycibus duplicato - spinosis lanatis:
 foliis semidecurrentibus integris sinuatisque
 caule prolifero.
44. *CENTAVREA calcitrapa*.
 Centaurea calycibus subduplicato - spinosis sessili-
 bus: foliis linearibus pinnatifidis, lateribus
 dentatis; caule piloso.
 Carduus muricatus vulgo calcitrapa. CLVS. II.
 p. 7. *ic.*
45. *CENTAVREA calcitrapoides*.
 Centaurea calycibus subduplicato - spinosis: foliis
 amplexicaulibus lanceolatis indivisis ferratis.
46. *CENTAVREA solstitialis*.
 Centaurea calycibus duplicato - spinosis solitariis:
 foliis rameis decurrentibus inermibus lanceo-
 latis, radicalibus, lyrato - pinnatifidis.
 Carduus stellatus mitior apulus. COL. *ecphr.* I.
 T. 31.

CENTAVREA *melitensis*.

Centaurea calycibus duplicato-spinosis terminalibus confertis: foliis decurrentibus lanceolatis sinuosis inermibus. *BOCC. sic. T. 35.*

CENTAVREA *ficula*.

Centaurea calycibus ciliato-spinosis; foliis decurrentibus lyratis, inermibus incanis; capitulis terminalibus. *MORIS. III. S. 7. T. 28. F. 26.*

CENTAVREA *centauroides*.

Centaurea calycibus ciliatis spinosis: foliis lyrato-pinnatis integerrimis, lacinia impari maiore. *COL. ecphr. I. T. 35.*

CENTAVREA *rupestris*.

Centaurea calycibus ciliatis spinosis: foliis bipinnatis linearibus.

Iacea montana minima tenuifolia. *COL. ecph. I. T. 35. F. 2.*

CENTAVREA *collina*.

Centaurea calycibus ciliatis inermispinosis: foliis bipinnatifidis, caule angulato.

Iacea luteo flore. *CLVS. II. p. 8. icon.*

VI.* Crocoidoidea: *spinis simplicibus*.CENTAVREA *verutum*.

Centaurea calycibus simplicissime spinosis, dentibus duobus oppositis: foliis decurrentibus lanceolatis integris.

CENTAVREA *cichoracea*.

Centaurea calycibus setaceo-spinosis, foliis decurrentibus indivisis ferrato-spinosis. *TILL. pis. T. 27.*

CENTAVREA *falmantica*.

Centaurea calycibus setula reflexa spinosis glabris: foliis lyrato-runcinatis ferratis.

Stoebe falmantica I. *CLVS. II. p. 9. icon.*

55. *CENTAVREA muricata*.
 Centaurea foliis inferioribus pinnatifidis superioribus lanceolatis; pedunculis longissimis.
 Cyanoides flos. DOD. *peempt.* 251.
56. *CENTAVREA peregrina*.
 Centaurea calycibus setaceo-spinosis: foliis lanceolatis petiolatis, inferne dentatis.
57. *CENTAVREA crocodylium*.
 Centaurea calycibus scariosis simplicissime spinosis: foliis pinnatifidis integerrimis, lacinia extrema maiore dentata.
 Cyanus purpureus capite spinoso firiacus. BARR. *rar.* T. 503. *bona.*
58. *CENTAVREA nudicaulis*.
 Centaurea calycibus setaceo-spinosis: foliis indivisis, superioribus subdentatis; caule simplici nudiusculo unifloro.
 Iacea folio cerinthes etc. HERM. *parad.* T. 190.
59. *CENTAVREA pumila*.
 Centaurea foliis dentato-pinnatis villosis, caule subnullo.
60. *CENTAVREA tingitana*.
 Centaurea calycibus margine spinosis: foliis ellipticis dentatis rigidis caulibus unifloris.
61. *CENTAVREA galaëites*.
 Centaurea calycibus setaceo-spinosis: foliis decurrentibus sinuatis spinosis.
 β. Carduus creticus non maculatus caule alato.
 TOURNEF. *cor.* 31.

255. SERRATVLA.

Calyx subcylindricus, imbricatus, muticus.
Receptaculum varians vel nudum vel paleaceum.
Sem. pappo plumoso f. capillari.

1. *SERRATVLA tinctoria.*
Serratula foliis lyrato-pinnatifidis, pinna terminali maxima: flosculis conformibus. I. II. III. TABERN. varietates. p. 155-6. icones.
2. *SERRATVLA coronata.*
Serratula foliis lyrato-pinnatifidis, pinna terminali maxima: flosculis radii feminei longioribus.
Carduus inermis etc. GMEL. *sibir.* 2. T. 20.
3. *SERRATVLA alpina.*
Serratula calycibus subhirsutis ovatis, foliis indivisis subtus tomentosis. GMEL. 2. T. 26.
HALL. *helv.* T. XXII. MORIS. III. S. 7. T. 29. F. I. CLVS. II. p. 151. *icon.* et GMEL. *sibir.* 2. T. 32. et 33. sunt icones. Varietatum. β . γ . δ .
4. *SERRATVLA salicifolia.*
Serratula foliis lineari-lanceolatis alternis subtus incanis sessilibus integerrimis.
Circium inerme erectum etc. GMEL. 2. T. 27.
5. *SERRATVLA multiflora.*
Serratula foliis lanceolatis subtus villosis subdecurrentibus integerrimis: caule corymboso, calycibus cylindricis.
Circium inerme caulibus ascendentibus etc. GMEL. 2. T. 28.
6. *SERRATVLA noveboracensis.*
Serratula foliis lanceolato-oblongis ferratis pendulis. PLUK. *alm.* T. 109. F. 3.
7. *SERRATVLA praealta.*
Serratula foliis lanceolato-oblongis ferratis patentibus subtus hirsutis. BOCC. *mus.* 2. T. 32.
8. *SERRATVLA marilandica.*
Serratula foliis ovato-oblongis acuminatis ferratis: floribus corymbosis, calycibus subrotundis. DILL. *eth.* T. 262. F. 341.

9. **SERRATVLA squarrosa.**
 Serratula foliis linearibus : calycibus squarrosis
 subfessilibus lateralibus acuminatis.
 Stoebe virginiana tuberosa etc. MORIS. III. S.
 7. T. 27. F. 10. *bona.*
10. **SERRATVLA scariosa.**
 Serratula foliis lanceolatis integerrimis : caly-
 cibus squarrosis pedunculatis obtusis lateralibus.
 Eupatorio affinis etc. PLUK. *alm.* T. 177. F. 4.
11. **SERRATVLA spicata.**
 Serratula foliis linearibus basi ciliatis : floribus
 spicatis fessilibus, lateralibus, caule simplici.
 Cirsium tuberosum lactucae capitulis spicatis.
 DILL. *elth.* T. 72. F. 83.
12. **SERRATVLA chamaepeuce.**
 Serratula foliis linearibus sparsis revolutis, cau-
 le fruticoso. ALP. *exot.* T. 76.
13. **SERRATVLA amara.**
 Serratula foliis lanceolatis scabris : squamis caly-
 cinis apice scariosis obtusis patulis coloratis :
 floribus terminalibus.
 Cirsium inerme foliis scabris etc. GMEL. *sibir.* 2.
 T. 29.
14. **SERRATVLA centauroides.**
 Serratula foliis pinnatifidis acutis, glabris iner-
 mibus : squamis calycinis mucronatis interio-
 ribus membranaceis.
 Carduus caule ramoso etc. GMEL. *sibir.* 2. T. 17.
15. **SERRATVLA babylonica.**
 Serratula foliis tomentosis decurrentibus subinte-
 gerrimis concavis canaliculatis, radicalibus
 lyratis : floribus thyrsoido-spicatis.
 Iacea maxima. ALP. *exot.* T. 282.
16. **SERRATVLA arvensis.**
 Serratula foliis dentatis spinosis.
 Carduus arvensis. TABERN. *bona icon.*

III. DISCOIDEI.

Excipe nonnullas *Cotulas*, *Conyzas*, *Bidentes*.

* *Receptaculo nudo s. subnudo.*

256. SPARGANOPHORVS. VAILL, BOEH.

Receptaculum nudum. Pappus nullus. Calyx imbricatus. Semina corona denticulari.

1. SPARGANOPHORVS *Ethulia.*

Sparganophorus floribus-paniculatis. LIN, dec. I. Tom. I.

2. SPARGANOPHORVS *Vaillantii.*

Sparganophorus floribus sessilibus lateralibus.

257. GVNDELIA.

Receptaculum commune tectum receptaculis partialibus paleis divisis tricuspидatis: parziale quadrigonum superne truncatum foveis in ambitu quatuor, in medio una pro seminibus. Semina margine obsoleto coronata perianthio tecta.

1. GVNDELIA *Tournefortii.*

Gundelia orientalis etc. TOVRNEF. cor. 51. itin. 2. p. 108. T. 108.

β. Gundelia orientalis, acanthi aculeati folio etc. TOVRNEF. cor. 51.

258. AGERATVM.

Receptaculum nudum. Pappus quinquearistatus. Calyx oblongus, subaequalis. Stylus flore vix longior.

1. AGERATVM *conyzoides*.

Ageratum foliis ovatis, caule piloso.

Eupatorium humile africanum etc. HERM. par.
T. 161.

2. AGERATVM *ciliare*.

Ageratum foliis ovatis crenatis obtusis: caule
glabro.

Centaureum ciliare etc. bisnagaricum. PLVK.
alm. T. 81. F. 4.

3. AGERATVM *altissimum*.

Ageratum foliis ovato-cordatis rugosis, flora-
libus alternis: caule glabro.

Eupatorium scrophulariae foliis etc. MORIS. III.
S. 7. T. 18. F. 11.

259. EVPATORIVM.

Receptaculum nudum. *Pappus* simplex aut plu-
mosus. *Calyx* imbricatus, oblongus. *Stylus*
femibifidus, longus, in vna specie clavato
stigmatate.

* *Calycibus quadrifloris*.

1. EVPATORIVM *dalea*.

Eupatorium foliis lanceolatis venosis obsolete fer-
ratis glabris: caule fruticoso.

Dalea fruticosa etc. BROWN. *iam.* T. 34. F. 1.

2. EVPATORIVM *hyssopifolium*.

Eupatorium foliis lanceolato-linearibus trinerviis
subintegerrimis.

Eupatorium virginianum floribus albis. DILL.
elth. T. 115. F. 140.

3. EVPATORIVM *scandens*.

Eupatorium caule volubili, foliis cordatis denta-
tis acutis.

Clematitis novum genus cucumeris folio etc.
PLVK. *alm.* T. 163. F. 3.

4. EV-

EUPATORIUM *houstonis*.

Eupatorium caule volubili, foliis ovatis integerrimis.

** *Calycibus quinquefloris.*EUPATORIUM *hastatum*.

Eupatorium caule volubili, foliis cordato-hastatis subdentatis nudis: floribus spicatis.

Kleinia scandens etc. BROWN. *iam.* T. 34. F. 3.

EUPATORIUM *zeylanicum*.

Eupatorium foliis ovato-hastatis petiolatis dentatis.

Cacalia foliis auriculatis etc. BURM. *Zeyl.* T. 21.

EUPATORIUM *sessilifolium*.

Eupatorium foliis sessilibus amplexicaulibus distinctis lanceolatis.

EUPATORIUM *chinense*.

Eupatorium foliis ovatis petiolatis ferratis.

EUPATORIUM *rotundifolium*.

Eupatorium foliis sessilibus distinctis subrotundocordatis.

Eupatoria valerianoides. PLUK. *alm.* T. 88. F. 4.

EUPATORIUM *altissimum*.

Eupatorium foliis lanceolatis nervosis, inferioribus extimo subserratis: caule suffruticoso.

EUPATORIUM *trifoliatum*.

Eupatorium foliis ternis.

EUPATORIUM *cannabinum offic.*

Eupatorium foliis digitatis. BLAK. T. 110. SABB.
Synopsis icon.

*** *Calycibus octofloris.*EUPATORIUM *purpureum*.

Eupatorium foliis quaternis scabris lanceolato-ovatis inaequaliter serratis rugosis petiolatis.

Eupatorium canadense elatius etc, MORIS. III.
S. 7. T. 12. F. 4.

14. **EVPATORIVM maculatum.**

Eupatorium foliis quinis subtomentosis lanceolatis aequaliter ferratis venosis petiolatis: caule maculato, MORIS. III. S. 7. T. 18. F. 3.

**** *Calycibus quindecim flosculis.*

15. **EVPATORIVM perfoliatum.**

Eupatorium foliis connato-perfoliatis tomentosis.
PLVK. alm. T. 87. F. 6. bona.

16. **EVPATORIVM odoratum.**

Eupatorium foliis deltoidibus inferne dentatis subtus tomentosis: calycibus multifloris.

Eupatoria Conyzoides folio molli et incaño etc,
PLVK. phyt. 177. F. 3.

17. **EVPATORIVM ivaefolium.**

Eupatorium foliis angusto-lanceolatis, trinerviis subferratis: calycibus squamosis multifloris.

18. **EVPATORIVM coelestinum.**

Eupatorium foliis cordato-ovatis obtuse ferratis petiolatis: calycibus multifloris.

Eupatorium scorodoniae folio, flore caeruleo,
DILL. elth. T. 114. F. 139.

19. **EVPATORIVM Kuhnia.**

Eupatorium stylis clavatis antherisque solutis.

Kuhnia L. decad. II, 1763. rudior icon.

Observ. *Antherae solutae aut coalitae plantam compositam non faciunt; habitus Eupatorii inscribit.*

V.* *Calycibus viginti circiter flosculis.*

20. **EVPATORIVM aromaticum.**

Eupatorium foliis ovatis obtuse ferratis, petiolatis trinerviis: calycibus simplicibus.

Eupatoria valerianoides Teucris foliis etc. PLVK.
alm. T. 88. F. 3.

VI.* *Obscuriora.*

VPATORIUM *macrophyllum.*

Eupatorium foliis cordatis trinervatis ferratis.

Eupatorium petasitidis folio, PLVM, *spec.* 10.
icon. 129.

VPATORIUM *sophiaefolium.*

Eupatorium foliis bipinnatifidis.

Eupatorium sophiaefolium flore purpureo. PLVM,
spec. 9. *icon.* 128, F. 2.

260. CACALIA.

receptaculum nudum. *Pappus* pilosus. *Calyx*
andricus, oblongus, basi tantum subcaly-
atus, squamis paucis appressis.

* *Frutescentes.*

CACALIA *papillaris.*

Cacalia caule fruticoso obvallato, spinis petiolaribus truncatis.

Cacalanthemum caudice papillari. DILL. *elth.*
63. T. 55. F. 63.

CACALIA *anteuphorbium.*

Cacalia caule fruticoso, foliis ovato-oblongis, petiolis basi linea triplici deductis.

Anteuphorbium. MORIS. III. p. 345. S. 7. T. 37.
F. 10. DILL. *elth.* 63. T. 55. F. 2. 3.

CACALIA *kleinia.*

Cacalia caule fruticoso composito, foliis lanceo-
latis planis, petiolorum cicatricibus obsoletis.

Cacalanthemum folio nerii glauco, DILL. *elth.* 61.
T. 54. F. 2.

CACALIA *ficoides.*

Cacalia caule fruticoso, foliis compressis carnosis.
Senecio africanus arborefcens, ficoidis folio et facie.

COMM. *rar.* T. 40. BRADL. *succ.* 5. p. II. T. 49.

** *Herbaceae.*

5. *CACALIA porophyllum.*
 Cacalia caule herbaceo indiviso, foliis ellipticis
 subcrenatis.
 Senecio indicus, atriplicis folio glabro. MORIS.
 III. S. 7. T. 17. F. 7.
6. *CACALIA fonchifolia.*
 Cacalia caule herbaceo, foliis lyratis amplexicau-
 libus dentatis.
 Sonchus amboinensis. RUMPH. *amb.* 5. p. 297.
 T. 103. F. 1.
7. *CACALIA incana.*
 Cacalia caule herbaceo, foliis lanceolatis dentatis.
8. *CACALIA saracenic.*
 Cacalia caule herbaceo, foliis lanceolatis ferratis
 decurrentibus.
9. *CACALIA hastata.*
 Cacalia caule herbaceo, foliis trilobis acumi-
 natis ferratis.
 Senecio foliis ex dentato-trilobis acuminatis fer-
 ratis. GMEL. *sibir.* 2. p. 136. T. 66.
10. *CACALIA suaveolens.*
 Cacalia caule herbaceo, foliis hastato-sagittatis
 denticulatis: petiolis superne dilatatis.
11. *CACALIA atriplicifolia.*
 Cacalia caule herbaceo, foliis subcordatis denta-
 to-sinuatis, calycibus quinquefloris.
 Cacalia virginiana glabra etc. MORIS. III. p. 94.
 S. 7. T. 15. F. 7.
12. *CACALIA alpina.*
 Cacalia foliis reniformibus acutis denticulatis,
 calycibus subtrifloris.
 α . Cacalia foliis crassis hirsutis. MORIS. III. p. 94.
 S. 7. T. 12. F. 1.
 Cacalia incano folio. CLVS. II. p. 115.

 β . Ca-

β. *Cacalia* foliis cutaneis acutioribus et glabris.

MORIS. III p. 94. S. 7. T. 12. F. 6.

Cacalia glabro folio. CLVS. II. p. 115.

261. CHRYSOCOMA.

ceptaculum nudum. *Pappus* simplex. *Ca-*
hemisphaericus, *imbricatus*. *Stylus* vix
ulis longior.

* *Frutescentes.*

CHRYSOCOMA *oppositifolia*.

Chrysocoma fruticosa, foliis oppositis obovatis
floribus fasciculatis pedunculatis.

Cyanus arborefcens minor, foliis maioranae.

BREYN. *icon*. T. 17. F. 2.

CHRYSOCOMA *coma aurea*.

Chrysocoma fruticosa, foliis linearibus rectis
glabris.

Conyza aethiopica flore bullato aureo etc. PLVK.

alm. 400. T. 327. F. 2.

CHRYSOCOMA *cernua*.

Chrysocoma suffruticosa, foliis linearibus recurvis
subscabris, floribus ante florescentiam cernuis.

Coma aurea africana fruticans, foliis linariae an-
gustis maior. COMM. *hort*. 2. p. 89. T. 45.

CHRYSOCOMA *ciliata*.

Chrysocoma suffruticosa, foliis linearibus rectis
ciliatis, ramis pubescentibus.

Coma africana fruticans, ericae folio. COMM.
hort. 2. p. 95. T. 48.

CHRYSOCOMA *scabra*.

Chrysocoma suffruticosa, foliis lanceolato-ovatis
recurvis denticulato-ferratis, pedunculis pu-
bescentibus.

Conyza africana tenuifolia subfrutescens, flore
aureo. DILL. *elth*. 104. T. 88. F. 103.

** *Her-*

** *Herbaceae.*6. CHRYSOCOMA *linofyris.*

Chryfocoma herbacea, foliis linearibus glabris,
calycibus laxis.

Osyris auftriaca. C L V S. I. p. 325.

7. CHRYSOCOMA *biflora.*

Chryfocoma herbacea paniculata foliis lanceola-
tis trinerviis punctatis nudis.

After calycibus oblongis laxis etc. G M E L. *fib.* 2.
p. 189. T. 82. F. 1.

8. CHRYSOCOMA *graminifolia.*

Chryfocoma herbacea, foliis linearibus lanceolatis
glabris, floribus corymbosis,

9. CHRYSOCOMA *villosa.*

Chryfocoma herbacea, foliis lanceolatis villosis
calycibus arctis,

After incanus, calycibus laxis oblongis, foliolis
ex lineari-lanceolatis, floribus nudis umbel-
latis, G M E L. *sibir.* 2. p. 192. T. 82. F. 2.

262. C A R P E S I V M.

Receptaculum nudum. *Pappus* nullus. *Calyx*
imbricatus: squamis exterioribus reflexis.

1. C A R P E S I V M *cernuum.*

Carpesium floribus terminalibus.

After cernuus. C O L. *ecphr.* 1. p. 251. T. 252.

Chrysanthemum conyzoides cernuum etc. M O-
R I S III. p. 18. S. 6. T. 5. F. 27.

2. C A R P E S I V M *abrotanoides.*

Carpesium floribus lateralibus. O S B. *it.* T. 10.

263. C O T V L A.

Receptaculum nudum. *Pappus* marginatus. *Co-*
rollulae disci quadrifidae; radiiferae nullae.

1. CO-

COTVLA *anthemoides*.

Cotula foliis pinnato-multifidis dilatatis: corollis radio destitutis.

Ananthocyclus chamaemeli folio V. DILL. *elth.* T. 23. F. 25.

COTVLA *grandis*.

Cotula caule simplici erecto foliis lanceolatis dentatis.

COTVLA *coronopifolia*.

Cotula foliis lanceolato-linearibus amplexicaulis pinnatifidis.

Ananthocyclus coronopifolio V. DILL. *elth.* T. 23. F. 26.

COTVLA *aurea*.

Cotula foliis pinnato-fetaceis multifidis corollis radio destitutis.

Anthemis chrysanthemum herbariorum. LOB. *icon.* 771.

COTVLA *viscosa*.

Cotula foliis lyrato-pinnatis: corollis radiatis.

COTVLA *turbinata*.

Cotula receptaculis subtus inflatis turbinatis.

Chamaemelon aethiopicum lanuginosum. MORIS. III. S. 6. T. 12. F. 14.

COTVLA *verbefina*.

Cotula foliis oppositis cordatis crenatis trinerviis.

SLOAN. *iam.* T. 155. F. 2.

264. BACCHARIS.

Receptaculum nudum. Pappus pilosus. Calyx imbricatus, cylindricus. Flosculi feminei hermaphroditis immixti.

1. BACCHARIS *ivaefolia*.

Baccharis foliis lanceolatis longitudinaliter dentato-ferratis.

Eupa-

Eupatorium africanum agerato affinis. PLUK.
alm. T. 328. F. 2.

2. BACCHARIS *neriifolia*.

Baccharis foliis lanceolatis, superne uno altero-
ve denticulo ferratis.

3. BACCHARIS *halimifolia*.

Baccharis foliis obovatis superne emarginato-
crenatis.

Pseudo helichrysum etc. MORIS. III. S. 7. T. 10.
F. 4.

4. BACCHARIS *dioscoridis*.

Baccharis foliis lato-lanceolatis dentatis sessili-
bus stipulatis. RAUVOLF. *iter.* T. 54.

5. BACCHARIS *indica*.

Baccharis foliis obovatis denticulatis petiolatis.
Eupatorio affinis foliis ulmi etc. BREYN. *cent.*
T. 70.

6. BACCHARIS *brasiliana*.

Baccharis foliis obovatis integris scabris sessilibus
subtus venosis.

7. BACCHARIS *foetida*.

Baccharis foliis lanceolatis ferrato-dentatis, co-
rymbis foliosis. DILL. *elth.* T. 89. F. 105?

265. C O N Y Z A.

Receptaculum nudum. *Pappus* simplex. *Calyx*
imbricatus, subrotundus. *Cor.* radii trifidae.

1. CONYZA *squarrosa*.

Conyza foliis lanceolatis acutis: caule annuo
corymboso. CAM. *epit.* 612.

2. CONYZA *linifolia*.

Conyza foliis lineari-lanceolatis integerrimis:
corollis radiatis. PLUK. *alm.* T. 79. F. 2.

3. CONYZA *saxatilis*.

Conyza

Conyza foliis linearibus subdentatis: pedunculis longissimis unifloris: caule frutescente tomentoso.

Helichrysum capitulis singularibus brevibus. MORIS. III. S. 7. T. 10. F. 16.

ONYZA *asteroides*.

Conyza foliis lato-lanceolatis subserratis: corollis radiatis.

ONYZA *alata*.

Conyza foliis decurrentibus lanceolatis ferrulatis: caule virgato, floribus spicatis sparsis congestis. SLOAN. *iam*. T. 152. F. 5.

ONYZA *decurrens*.

Conyza foliis decurrentibus lanceolatis ferrulatis: caule dichotomo, floribus axillaribus sessilibus glomeratis.

ONYZA *bifrons*.

Conyza foliis ovato-oblongis amplexicaulibus. Eupatoria conyzoides etc. PLUK. *alm*. T. 87. F. 4.

ONYZA *lobata*.

Conyza foliis inferioribus trifidis, superioribus ovato-lanceolatis obsolete serratis: floribus corymbosis.

Virga aurea maior; seu Doria. SLOAN. *iam*. T. 152. F. 4.

ONYZA *bifoliata*.

Conyza foliis ovalibus dentatis, pedunculis diphyllis: bracteis oppositis.

Eupatoria conyzoides integro iacobeae folio etc. PLUK. *alm*. T. 177. F. 1.

ONYZA *tortuosa*.

Conyza caule tortuoso-fruticoso: foliis ovato-oblongis integerrimis, racemis reflexis.

ONYZA *anthelmintica*.

Conyza foliis lanceolato-ovatis serratis nudiusculis: pedunculis subunifloris.

12. *CONYZA candida.*
Conyza foliis ovatis tomentosis: floribus confertis: pedunculis lateralibus terminalibusque.
Conyza saxatilis folio filaginis. BVXB. cent. 2. p. 23. T. 17.
13. *CONYZA balsamifera.*
Conyza foliis lanceolatis subtus tomentosis: petiolis etiam ferrato-dentatis.
Conyza odorata. RVMPH. amb. 6. T. 24. F. 1.
14. *CONYZA cinerea.*
Conyza foliis oblongis, floribus paniculatis.
Olus scrophinum. RVMPH. amb. 6. T. 14. F. 1.
15. *CONYZA odorata.*
Conyza foliis ovatis ferratis subtomentosis acutis, caule corymbofo, corollis subglobosis. SLOAN. iam. T. 152. F. 1.
 β . *Eupatoria conyzoides maderaspatana* etc. PLVK. alm. T. 177. F. 2.
16. *CONYZA amboinica.*
Conyza foliis lanceolato-ovatis reflexo-ferratis subtus tomentosis; floribus terminalibus congestis. RVMPH. amb. 6. T. 14. F. 2.
17. *CONYZA fruticosa.*
Conyza foliis ovatis integerrimis obtusis: ramulis flexuosis floribus sessilibus alternis. PLVM. spec. 9. ic. 95. F. 1.
18. *CONYZA arborescens.*
Conyza foliis ovatis integerrimis acutis subtus tomentosis: spicis recurvatis secundis bracteis reflexis. PLVM. spec. 10. T. 130. F. 2.
19. *CONYZA hirsuta.*
Conyza foliis ovalibus integerrimis scabris subtus hirsutis.
 Calyx afteris.

266. TANACETVM.

Receptaculum nudum. *Pappus* submarginatus.
Calyx imbricatus, hemisphaericus. *Cor.* radii
 obsoletae, trifidae.

* *Fruticosa.*1. TANACETVM *crithmifolium.*

Tanacetum foliis pinnatis: pinnis linearibus remotis integerrimis.

Coma aurea foliis multifidis glaucis, flosculis muscosis. *BVRM. afr.* 185. T. 68. F. 4.

2. TANACETVM *suffruticosum.*

Tanacetum foliis pinnato-multifidis: laciniis linearibus subdivisis acutis caule suffruticoso.

Millefolium camphoratum aureum monomota-pense. *PLVK. mant.* T. 430. F. 7.

3. TANACETVM *frutescens.*

Tanacetum foliis pinnatifidis: laciniis lanceolatis obtusiusculis integerrimis.

Tanacetum etc. lavendulae multifido folio. *COMM. hort.* 2. T. 101.

** *Herbacea.*4. TANACETVM *sibiricum.*

Tanacetum foliis pinnatis: laciniis lineari-filiformibus, corymbis glabris. *GMEL. sibir.* 2. T. 65. F. 2.

5. TANACETVM *incanum.*

Tanacetum foliis bipinnatis tomentosissimis: corymbo ovato composito.

6. TANACETVM *annuum.*

Tanacetum foliis bipinnatifidis linearibus acutis, corymbis tomentosissimis.

Elichryson. *CLVS. I.* p. 326. *ic.*

7. TANACETVM *officinarum.*

Tanacetum foliis bipinnatis incisissimis serratis. *DOD.*

p. 36. *bene.* *BLAKW. T.* 464.

Tom. I.

S

β. Ta-

β. Tanacetum foliis crispis.

3. TANACETVM *balsamita offic.*

Tanacetum foliis ovatis integris ferratis. BLAKW.
T. 98.

267. ARTEMISIA.

Receptaculum subvillosum vel nudiusculum.
Pappus nullus. *Calyx* imbricatus: squamis rotundatis, conniventibus. *Cor.* radii nullae.

* *Fruticosae erectae.*

1. ARTEMISIA *aethiopica.*

Artemisia foliis linearibus confertis minimis divisis, caule fruticoso tomentoso.

2. ARTEMISIA *abrotanum.*

Artemisia foliis ramosissimis setaceis, caule erecto suffruticoso.

** *Procumbentes ante florescentiam.*

3. ARTEMISIA *sanctonicum.*

Artemisia foliis caulinis linearibus pinnato-multifidis, ramis indivisis spicis secundis reflexis.
Semen sanctum. LOB. *ic.* 756.

4. ARTEMISIA *campestris.*

Artemisia foliis multifidis linearibus, caulibus procumbentibus virgatis.
Ambrosia altera. CAM. *epit.* 597.

5. ARTEMISIA *palustris.*

Artemisia foliis linearibus pinnatis integerrimis, floribus glomeratis subsessilibus.
Artemisia herbacea, foliis multifidis linearibus etc. GMEL. *sibir.* 2. p. 119. T. 55.

6. ARTEMISIA *crithmifolia.*

Artemisia foliis compositis divaricatis linearibus carnosis glabris caule ascendente paniculato.

7. AR-

TEMISIA *maritima*.

Artemisia foliis multipartitis tomentosis racemis cernuis, flosculis femineis ternis.

β. Abfinthium seriphium germanicum. BAVH. *pin.* 139.

TEMISIA *rupestris*.

Artemisia foliis pinnatis, caulibus adscendentibus hirsutis, floribus globosis cernuis: receptaculo papposo.

β. Abfinthium pumilum palmeum minus etc. BOCC. *mus.* 2. p. 81. T. 71. BARR. *rar.* 1006, T. 462.

γ. Abfinthium viride foliis multifidis linearibus. GMEEL. *sibir.* 2. p. 131. T. 64. F. 2.

TEMISIA *glacialis*.

Artemisia foliis palmatis multifidis seraceis, caulibus adscendentibus, floribus glomeratis subfastigiatis.

Abfinthium alpinum candidum humile. ALL. *pedem.* 5. T. 1. F. 3.

*** *Erectae herbaceae, foliis compositis.*

RTEMISIA *pontica*.

Artemisia foliis multipartitis subtus tomentosis, floribus subrotundis nutantibus: receptaculo nudo. BLAKW. T.

Abfinthium tenuifolium. DOD. *peempt.* 24.

RTEMISIA *annua*.

Artemisia foliis triplicato-pinnatis utrinque glabris, floribus subglobosis nutantibus: receptaculo glabro conico.

β. Abfinthium folio tenui multifido, camphoram spirans. BOERH. *lugdb.* 1. p. 126.

RTEMISIA *nilotica*.

Artemisia foliis bipinnatis, caule erectiusculo, pedunculis solitariis unifloris nudis filiformibus longitudine foliorum.

13. *ARTEMISIA tanacetifolia.*
 Artemisia foliis bipinnatis subtus tomentosis nitidis: pinnis transversis racemis simplicibus.
 Absinthium foliis radicalibus multoties pinnatis, etc. ALLION. *pedem.* 6. T. 2. F. 1.
14. *ARTEMISIA absinthium.*
 Artemisia foliis compositis multifidis, floribus subglobosis pendulis: receptaculo villoso.
 BLAKW. T. 17.
 Absinthium. CAM. *epit.* 452.
15. *ARTEMISIA arborefcens.*
 Artemisia foliis compositis multifidis linearibus floribus subglobosis, caule frutescente.
 Absinthium arborefcens. LOB. *ic.* 753.
16. *ARTEMISIA vulgaris.*
 Artemisia foliis pinnatifidis planis incis: subtus tomentosis, racemis simplicibus, floribus ovatis: radio quinquefloro. BLAKW. T. 431.
- *** Foliis simplicibus.
17. *ARTEMISIA integrifolia.*
 Artemisia foliis lanceolatis subtus tomentosis integerrimis dentatisque, florum radio subquinquefloro.
 Artemisia foliis planis lanceolato-linearibus: inferioribus saepe ex pinnato dentatis. GMEL. *sibir.* 2. p. 109. T. 48. F. 1.
18. *ARTEMISIA caerulefcens.*
 Artemisia foliis caulinis lanceolatis integris: radicalibus multifidis, flosculis femineis ternis.
 Absinthium maritimum, lavendulae folio. MORIS. III. p. 7. S. 6. T. 1. F. 5. DVHAM. *arb.* 1. T. 24. F. 5.
19. *ARTEMISIA dracunculus.*
 Artemisia foliis lanceolatis glabris integerrimis.
 GMEL. *sibir.* 2. p. 126. T. 59. et 60. F. 1.

RTEMISIA *chinensis*.

Artemisia foliis simplicibus tomentosis obtusis lanceolatis: inferioribus cuneiformibus trilobis.

Artemisia foliis radicalibus a caulinis diversis.

G M E L. *Sibir.* 2. p. 61. F. 1. 2.

RTEMISIA *maderaspatana*.

Artemisia foliis simplicibus lyrato-finuatis, caulis procumbentibus, floribus pedunculatis solitariis globosis oppositifoliis.

Absinthium maderaspatanum, senecionis incano folio etc. P L V K. *amalth.* 3. T. 357. F. 3.

RTEMISIA *minima*.

Artemisia foliis cuneiformibus repandis, caule procumbente, floribus axillaribus sessilibus.

RTEMISIA *ambigua*.

Artemisia foliis linearibus indivisis acerosis, spicis terminalibus, calycum foliolis intimis coloratis, caule fruticoso.

268. **S**ERIPHIVM.

lyx imbricatus. *Corolla* monopetala regulata.
- *Semen* unum, oblongum, infra corollam.

SERIPHIVM *cinereum*.

Seriphium floribus verticillato-spicatis, foliis patentibus.

Breynia cineroides capensis. P E T. *gaz.* 2. T. 3. F. 9.

SERIPHIVM *plumosum*.

Seriphium floribus spicatis, foliis granulato-ovatis.

Breynia capensis, capitulis albis plumosis. P E T. *gaz.* 9. T. 5. F. 4.

SERIPHIVM *fuscum*.

Seriphium floribus capitatis, foliis imbricatis.

Abrotonoides capensis, ericae folio. P E T. *gaz.* 9. T. 5. F. 2.

269. SPHAERANTHVS.

Receptaculum nudum. *Pappus* nullus. *Calyx* imbricatus continens calyculos, pentaphyllus, uniflorus.

1. SPHAERANTHVS *indicus*.
Sphaeranthus pedunculis crispatis.
Scabiosa indica maior. P L V K. *phyt.* 312. F. 6.
2. SPHAERANTHVS *africanus*.
Sphaeranthus pedunculis laevibus.
Scabiosa minor maderaspatana, P L V K. *alm.* T. 108. F. 7.

270. GNAPHALIVM.

Receptaculum nudum. *Pappus* plumosus. *Calyx* imbricatus: squamis marginalibus rotundatis, membranaceis coloratis.

* *Chrysocomae*.

1. GNAPHALIVM *arboreum*.
Gnaphalium fruticosum, foliis sessilibus linearibus supra glabris margine revolutis, floribus subcapitatis, pedunculis elongatis.
2. GNAPHALIVM *grandiflorum*.
Gnaphalium fruticosum foliis amplexicaulibus ovatis trinerviis utrinque lanuginosis.
Gnaphalium tomentosum etc. B V R M. *afr.* 213. T. 76. F. 1.
3. GNAPHALIVM *coronatum*.
Gnaphalium fruticosum, foliis sessilibus lanceolatis, corymbis compositis sessilibus: pedunculis aphyllis, calycibus coronatis.
Gnaphalium foliis oblongis acutis crassis et incanis, floribus albis umbellatis. B V R M. *afr.* 188. T. 69. F. 3.

4. GNA-

JAPHALIVM *discolorum*.

Gnaphalium fruticosum, foliis sessilibus lanceolatis, calycibus albis: squamis inferioribus incarnatis.

JAPHALIVM *niveum*.

Gnaphalium fruticosum, foliis filiformibus tomentosissimis subimbricatis, caule ramosissimo.

Gnaphalium incanum, folio lineari, caule accumbente. *BVRM. afr. 215. T. 77. F. 1.*

NAPHALIVM *muricatum*.

Gnaphalium fruticosum, foliis subulatis, umbella composita, calycibus subtrifloris cylindricis.

Gnaphalium fruticosum etc. *BVRM. afr. 221. et 223. T. 79. F. 1. 2. 3. icones varietatum β , γ .*

NAPHALIVM *ericoides*.

Gnaphalium fruticosum, foliis sessilibus linearibus, calycibus exterioribus rudibus; interioribus incarnatis.

NAPHALIVM *sordidum*.

Gnaphalium foliis linearibus, pedunculis subtrifloris, calycinis squamis lanceolatis.

Stoechas citrina spuria, longioribus foliis. *BARR. icon. 277. 368.*

NAPHALIVM *stoechas*.

Gnaphalium fruticosum, foliis linearibus, ramis virgatis, corymbo composito.

Chrysocome s. stoechas citrina minor. *BARR. icon. 278. 409. 410.*

INAPHALIVM *teretifolium*.

Gnaphalium fruticosum ramosum, corymbis ramosis, foliis confertis teretiusculis.

Gnaphalium frutescens, foliis tenuissimis teretibus, etc. *BVRM. afr. 217. T. 77. F. 3.*

INAPHALIVM *ignescens*.

Gnaphalium fruticosum, foliis sublanceolatis tomentosis.

mentosis sessilibus, corymbis alternis conglomeratis, floribus globosis.

12. GNAPHALIVM *dentatum*.

Gnaphalium fruticosum, foliis cuneiformibus sessilibus dentatis, corymbo simplici.

Coma aurea incana, foliis obtusis tridentatis, capitulis oblongis. BVRM. *afr.* 185. T. 63. F. 3.

13. GNAPHALIVM *ferratum*.

Gnaphalium fruticosum, foliis amplexicaulibus lanceolatis ferratis, supra nudis.

Gnaphalium floribus ferugineis etc. BREYN. *prod.* 3. T. 18. F. 2.

14. GNAPHALIVM *patulum*.

Gnaphalium fruticosum, foliis amplexicaulibus spatulatis: ramis patentibus, corymbis aggregatis.

15. GNAPHALIVM *petiolatum*.

Gnaphalium fruticosum, foliis ovatis integerrimis petiolatis: floribus confertis terminalibus.

BVRM. *afr.* T. 76. F. 2.

16. GNAPHALIVM *cylindricum*.

Gnaphalium herbaceum, foliis sessilibus longis tomentosis: corymbis inaequalibus calycibus glabris cylindricis sessilibus. PLVK *phyt.* 298. F. 4.

17. GNAPHALIVM *orientale*.

Gnaphalium subherbaceum, foliis lineari-lanceolatis: corymbo composito peduncalis elongatis.

Helichrysum frutescens latifolium etc. MORIS. III. S. 7. T. 10. F. ultima.

18. GNAPHALIVM *arenarium*.

Gnaphalium herbaceum, foliis lanceolatis, inferioribus obtusis: caule simplicissimo, corymbo composito.

19. GNAPHALIVM *rutilans*.

Gnapha-

Gnaphalium herbaceum, foliis lanceolatis, caule inferne ramoso: corymbo decomposito terminali.

Elichrysum etc. flore rubello postea aureo. B. DILL. *elth.* T. 107. F. 127.

NAPHALIVM imbricatum.

Gnaphalium herbaceum, foliis lanceolatis tomentosis, caule ramoso: squamis calycinis reflexis.

Gnaphalium incanum angustifolium etc. BVRM. *afr.* T. 80. F. 2.

NAPHALIVM cymosum.

Gnaphalium herbaceum, foliis lanceolatis trinerviis supra glabris, caule inferne ramoso: racemo terminali.

Elichrysum africanum etc. flore luteo. B. DILL. *elth.* T. 107. F. 128.

INAPHALIVM nudifolium.

Gnaphalium herbaceum, foliis sessilibus lanceolatis trinerviis nudis reticulato-venosis.

Chrysocoma aethiopica plantaginis folio. BREYN. *cent.* T. 71.

INAPHALIVM luteo-album.

Gnaphalium herbaceum, foliis semiamplexicaulis ensiformibus repandis obtusis utrinque pubescentibus: floribus conglomeratis.

Gnaphalium maius lato folio, MORIS. III. S. 7. T. II. F. 20.

GNAPHALIVM odoratissimum.

Gnaphalium herbaceum, foliis decurrentibus obtusis mucronatis, utrinque tomentosis planis. PLVK. *alm.* T. 173. F. 6.

** *Argyrocomae.*

GNAPHALIVM sanguineum.

Gnaphalium herbaceum, foliis decurrentibus lanceolatis tomentosis planis, apiculo nudo terminatis.

Gnaphalium firiacum. BARR, *icon.* 34.

26. GNAPHALIVM *foetidum*.

Gnaphalium herbaceum, foliis amplexicaulibus integerrimis acutis subtus tomentosis, caule ramofo.

Conyza etc. capitulis argenteis. MORIS. III. S. 7. T. 20. F. 32. *licet etiam variet aureis capitulis.*

27. GNAPHALIVM *undulatum*.

Gnaphalium herbaceum, foliis decurrentibus lanceolatis acutis undatis subtus tomentosis, caule ramofo.

Elichrysum graveolens acutifolium caule alato. DILL. *elth.* T. 108. F. 130.

28. GNAPHALIVM *crispum*.

Gnaphalium herbaceum, foliis amplexicaulibus spatulatis tomentosis: calycibus obtusissimis plicato-undulatis basi tomentosis.

Gnaphalium. PLVK. *phyt.* 298. F. 3.

29. GNAPHALIVM *helianthemifolium*.

Gnaphalium herbaceum, foliis amplexicaulibus lanceolatis, corymbis compositis, caule ramossimo. VOLK. *norib.* 194. T. 194.

30. GNAPHALIVM *squarrosum*.

Gnaphalium herbaceum, foliis sessilibus lingulatis tomentosissimis: calycum squamis interioribus subulatis recurvatis. PLVK. *alm.* T. 323. F. 1.

31. GNAPHALIVM *stellatum*.

Gnaphalium herbaceum, foliis sessilibus lanceolatis villosis: calycibus obrusis acutis extus incarnatis. BURM. *afr.* T. 80. F. 1.

32. GNAPHALIVM *obtusifolium*.

Gnaphalium herbaceum, foliis lanceolatis, caule tomentoso paniculato: floribus terminalibus glomeratis conicis. DILL. *elth.* T. 108. F. 131. MORIS. III. S. 7. T. 10. F. 19.

33. GNA-

NAPHALIVM *margaritaceum*.

Gnaphalium herbaceum, foliis lineari-lanceolatis acuminatis alternis: caule superne ramoso, corymbis fastigiatis.

Gnaphalium americanum. *CLVS*, I. *icon*. p. 327.

NAPHALIVM *plantaginifolium*.

Gnaphalium sarmentis procumbentibus, caule simplicissimo foliis radicalibus ovatis maximis.

PLVK. alm. T. 348. F. 9.

NAPHALIVM *dioicum*.

Gnaphalium sarmentis procumbentibus caule simplicissimo, corymbo simplici terminali floribus dioicis.

Pilosella minor. *DOD. pempt.* 68. Fig. exterior, et interior.

β. Gnaphalium montanum. *BAVH. pin.* 263.

NAPHALIVM *alpinum*.

Gnaphalium sarmentis procumbentibus: caule simplicissimo, capitulo terminali aphylo floribus oblongis. *MORIS*. III. T. 13. F. 6.

NAPHALIVM *indicum*.

Gnaphalium herbaceum, foliis lanceolatis, caule ramosissimo diffuso: corymbis inaequalibus.

PLVK. alm. T. 187. F. 5.

NAPHALIVM *purpureum*.

Gnaphalium foliis lanceolatis nudis caule herbaeo erecto simplicissimo, floribus spicatis lateralibus sessilibus.

Elichrysum spicatum obtusifolium basi angustiore.

DILL. elth. T. 109. F. 132.

*** *Filaginoidea*.

GNAPHALIVM *sylvaticum*.

Gnaphalium caule simplicissimo, floribus sparsis.

GNAPHALIVM *glomeratum*.

Gnaphalium herbaceum, foliis subamplexicaulibus

bus lanceolatis: calycum squamis interioribus
 subulatis recurvis.

41. GNAPHALIVM *uliginosum*.

Gnaphalium herbaceum, caule ramofo diffuso,
 floribus confertis terminalibus.

271. F I L A G O.

*Receptaculum nudum. Pappus nullus. Calyx
 imbricatus. Flosculi feminei inter squamas caly-
 cis locati.*

Obf. *Paleae in disco nullae, in radio quandoque non-
 nullae.*

1. FILAGO *pygmaea*.

Filago floribus sessilibus terminalibus, foliis flo-
 ralibus maioribus.

Gnaphalium roseum hortense. BARR. *ic.* 127.

2. FILAGO *germanica*.

Filago panicula dichotoma, floribus rotundatis
 axillaribus hirsutis, foliis acutis.

Gnaphalium vulgare. CAM. *epit.* 606. *bene.*

3. FILAGO *pyramidata*.

Filago caule dichotomo, floribus pyramidatis
 pentagonis axillaribus: flosculis femineis se-
 riatis.

4. FILAGO *montana*.

Filago caule erecto diviso, floribus conicis late-
 ralibus axillaribus.

Gnaphalium minimum. LOB. *ic.* 481.

5. FILAGO *gallica*.

Filago caule erecto dichotomo: floribus subula-
 tis axillaribus, foliis filiformibus.

Gnaphalium vulgare medium. MORIS. III. S. 7.
 T. II. F. 14.

6. FILAGO *arvensis*.

Filago

Filago floribus conicis lateralibus: caule paniculato.

L A G O *leontopodium*.

Filago caule simplicissimo, capitulo terminali, bracteis hirsutissimis radiato.

Gnaphalium alpinum. **C L V S.** I. p. 328. *icon* bona.

β. *Gnaphalium magno flore, brevi folio*. **B A V H.** *pin.* 264.

** *Receptaculo ornato.*

type xeranthema plurima.

272. MICROPVS.

Receptaculum paleaceum. *Pappus* nullus. *Calyculatus*. *Radius* corollae nullus. *Flosculi* ei a squamis calycinis involuti.

M I C R O P V S *supinus*.

Micropus caule prostrato foliis geminis.

Gnaphalium supinum echinato femine. **P L V K.** *alm.* T. 187. F. 6.

M I C R O P V S *erectus*.

Micropus caule erecto, calycibus edentulis solitariis.

Gnaphalium plato III. **C L V S.** I. p. 329.

273. TARCHONANTHVS.

Receptaculum villosum. *Pappus* plumosus. *Receptaculum* monophyllus, semi septemfidus, turgidus.

T A R C H O N A N T H V S *camphoratus*.

Tarchonanthus elichryso affinis arbor etc. folio salviae odore rosmarini. **H E R M.** *lugdb.* p. 229. *ic.*

274. SANTOLINA.

Receptaculum paleaceum. *Pappus* brevissimus, aliis fere nullus. *Calyx* hemisphaericus, imbricatus.

* *Santolinae* LINNAEI.1. SANTOLINA *chamaecyparissus*.

Santolina pedunculis unifloris: foliis quadrifariam dentatis.

Abrotanum femina vulgare. CLVS. I. p. 341. ic.

2. SANTOLINA *rosmarinifolia*.

Santolina pedunculis unifloris: foliis linearibus margine tuberculatis. MORIS. III. S. 6. T. 3. F. 22.

Varietates vide apud BAVH. pin. 137.

3. SANTOLINA *alpina*.

Santolina pedunculis unifloris: foliis bipinnatis caulibus simplicibus.

Santolinoides alpina faxatilis etc. MICH. T. 27.

4. SANTOLINA *anthemoides*.

Santolina pedunculis unifloris: foliis bipinnatis, caule ramosissimo villoso.

** *Caleae* LINNAEI.5. SANTOLINA *jamaicensis*.

Santolina floribus subternis pedunculatis, foliis ovato-oblongis subferratis petiolatis. Pappus scaber.

6. SANTOLINA *oppositifolia*.

Santolina corymbis congestis: pedunculis longissimis, foliis lanceolatis caule herbaceo. Semen nudum.

7. SANTOLINA *amellus*.

Santolina floribus subpaniculatis: calycibus brevibus, foliis ovato-lanceolatis petiolatis. Semen nudum.

*** *Atha-*

*** *Athanasiae* L.ANTOLINA *squarrosa*.

Santolina pedunculis unifloris lateralibus: foliis ovalibus recurvatis. Seminibus pappus brevissimus.

ANTOLINA *crenata*.

Santolina floribus solitariis terminalibus: foliis linearibus.

ANTOLINA *capitata*.

Santolina floribus terminalibus subsessilibus: foliis lanceolatis hirsutis.

Chrysanthemum conyzoides etc. foliis maioranae.
BREYN. cent. 3. T. 78.

ANTOLINA *laevigata*.

Santolina corymbis compositis: foliis ovatis amplexicaulis, subdentatis recurvis.

ANTOLINA *dentata*.

Santolina corymbis compositis: foliis inferioribus linearibus dentatis, superioribus ovatis serratis.
Coma aurea africana etc. COMM. rar. T. 41.

ANTOLINA *trifurcata*.

Santolina corymbis simplicibus: foliis trilobis cuneiformibus. COMM. hort. 2. T. 49.

ANTOLINA *crithmifolia*.

Santolina corymbis simplicibus: foliis semitrifidis linearibus. MILL. dict. T. 327. F. 2. COMM. hort. 2. T. 50.

ANTOLINA *pubescens*.

Santolina corymbis simplicibus: foliis lanceolatis indivisis villosis. COMM. hort. 2. T. 47.

ANTOLINA *coronopifolia*.

Santolina corymbis simplicibus coarctatis: foliis pinnatifidis dentatis. HERM. lugdb. T. 227.

ANTOLINA *maritima*.

Santolina pedunculis unifloris subcorymbosis: foliis lanceolatis indivisis, crenatis obtusis tomentosis.
Chry-

Chrysanthemum gnaphaloides maritimum. MORIS.
III. S. 6. T. 4. F. 47.
Semina absque pappo.

275. STAEHELINA.

Receptaculum paleaceum. *Pappus* plumosus.
Calyx oblongus, imbricatus: squamis apice colorato-membranaceis, reflexis.

1. STAEHELINA *gnaphaloides*

Staelina foliis tomentosis, squamis calycinis lanceolatis apice membranaceis reflexis.

Iacea aethiopica staechados etc. PLUK. *alm.* T. 302. F. 3.

2. STAEHELINA *dubia.*

Staelina foliis linearibus denticulatis, squamis calycinis lanceolatis: pappo calycibus duplo longiore.

Chamae-chryfocome etc. Iaceae capitulis. BARR. *ic.* 406.

276. ANACYCLVS. *secut.* LINN.

Receptaculum paleaceum. *Pappus* emarginatus.
Sem. lateribus membranaceis.

1. ANACYCLVS *creticus.*

Anacyclus foliis decompositis linearibus: laciniis divisis planis.

2. ANACYCLVS *orientalis.*

Anacyclus foliis compositis fetaceis acutis rectis.
BOERH. *lugdb.* p. 110. *ic.*

3. ANACYCLVS *valentinus.*

Anacyclus foliis decompositis linearibus: laciniis divisis teretiusculis acutis, floribus flosculosis.

Chrysanthemum valentinum. CLVS. I. p. 332. *ic.*

277. PTEROPHORVS. VAILL.

Receptaculum villosum. Pappus plumosus. Calyx imbricatus.

1. PTEROPHORVS *camphoratus.*

Pterophorus conyza etc. Camphoratae foliis admarginates pilosis etc. PLUK. manth. 56. T. 345. F. 56. 2.

278. S T O E B E.

Receptaculum paleaceum. Pappus plumosus. Cal. calyculis propriis pentaphyllis, singulum flosculum infra germinem vestientibus.

1. S T O E B E *aethiopica.*

Helicyfoides iuniperi creberrimis aduncis foliis, floribus in ramulorum cymis. VAILL. Art. paris. 1719.

279. XERANTHEMVM. *secut.* LINN.

Receptaculum paleaceum. Pappus setaceus. Calyx imbricatus, radiatus: radio colorato.

Obs. Pauca Xeranthema esse receptaculo paleaceo, plurima nudo.

* *Receptaculo paleaceo, seminum corona quinqueseta.*

1. XERANTHEMVM *annuum.*

Xeranthemum herbaceum foliis lanceolatis patentibus.

Ptarmica austriaca. CLVS. I. p. II. ic. comoda.

β. Xeranthemum capitulis inapertis. HALL. helv. T. 23.

γ. Xeranthemum oleae folio etc. MORIS. III. S. 6. T. 12. F. 1.

2. **XERANTHEMVM** *erucifolium*.
 Xeranthemum foliis pinnatifidis. **G M E L.** *sibir.*
 2. T. 47. F. 1.
- ** *Recept. nudo, seminum corona pilosa.*
3. **XERANTHEMVM** *vestitum*.
 Xeranthemum caule fruticoso erecto: foliis ad-
 natis lanceolato-linearibus apice calloso-mu-
 cronatis, ramis unifloris foliosis. **B V R M.** *afr.*
 T. 66. F. 1.
4. **XERANTHEMVM** *speciosissimum*.
 Xeranthemum caule fruticoso erecto: foliis am-
 plexicaulibus lanceolatis trinerviis, ramis uni-
 floris subnudis. **B V R M.** *afr.* T. 66. F. 2.
5. **XERANTHEMVM** *proliferum*.
 Xeranthemum caule fruticoso prolifero: floribus
 sessilibus, foliis cranulato subrotundis imbri-
 catis obsoletis.
 Elichrysum abrotani feminae foliis. **B R E Y N.** *ii.*
 28. T. 17. F. 1.
6. **XERANTHEMVM** *incanum*.
 Xeranthemum caulibus fruticosis: foliis ovatis
 nudis, pedunculis squamosis. **B V R M.** *afric.*
 T. 68. F. 1.
7. **XERANTHEMVM** *imbricatum*.
 Xeranthemum fruticosum, foliis imbricatis ova-
 to-subulatis glabris.
 Gnaphalium foliis thymi incanis dense stipatum.
B R E Y N. T. 18. F. 1.
- *** *Recept. nudo, seminum coronis plumosis.*
8. **XERANTHEMVM** *polyfolium*.
 Xeranthemum caulibus frutescentibus provolutis:
 foliis tomentosis recurvatis. **D I L L.** *elth.* T.
 332. F. 415.

RANTHEMUM *spinosum*.

eranthemum squamis calycinis mucronato spinosis. BVRM. *afr.* T. 67. F. 3.

RANTHEMUM *sesamoides*.

eranthemum ramis unifloris imbricatis, foliis linearibus adpressis. BVRM. *afr.* T. 67. F. 2. et PLVK. *amalt.* T. 449. F. 5.

RANTHEMUM *paniculatum*.

eranthemum floribus paniculatis: foliis linearilanceolatis.

eranthemum incanum foliis oblongo-acutis etc.

BVRM. *afr.* T. 67. F. 1.

280. B I D E N S.

ptaculum paleaceum. Pappus aristis erectis. Calyx imbricatus. Corolla ramosculo uno alterne radiante instruitur.

DENS *tripartita*.

Bidens foliis trifidis, calycibus subfoliosis, feminibus erectis.

Hepatorium aquatile. DOD. *pempt.* 595.

DENS *minima*.

Bidens foliis lanceolatis sessilibus, floribus feminibusque erectis.

Verbesina minima. RAT. *synop.* 3. T. 7. F. 2.

IDENS *cernua*.

Bidens foliis lanceolatis amplexicaulibus: floribus cernuis, feminibus erectis.

Eupatorium cannabinum chrysanthemum. TABERN. *ic.* 117.

IDENS *nodiflora*.

Bidens foliis oblongis integerrimis unidentatis caule dichotomo floribus solitariis sessilibus.

DILL. *eth.* T. 44. F. 52.

5. **BIDENS** *tenella*.
 Bidens foliis linearibus, pedunculis capillaribus, calycibus subtetraphyllis, feminibus erectis quinis.
6. **BIDENS** *frondosa*.
 Bidens foliis pinnatis ferratis lineatis glabris, feminibus erectis, calycibus foliosis, caule laevi. MORIS. III. S. 6. T. 5. F. 21.
7. **BIDENS** *pilosa*.
 Bidens foliis pinnatis subpilosis, caulis geniculis barbatis, calycibus involucre simplici, feminibus divergentibus. DILL. *elth.* T. 43. F. 51.
8. **BIDENS** *bipinnata*.
 Bidens foliis bipinnatis incisis, calycibus involucre, corollis semi-radiatis, feminibus divergentibus. MORIS. III. S. 6. T. 7. F. 23.
9. **BIDENS** *nivea*.
 Bidens foliis simplicibus subhastatis ferratis petiolatis: floribus globosis pedunculis elongatis feminibus laevibus.
 β. Bidens scabra etc. DILL. *elth.* T. 46. F. 54. et 47. F. 55. *icon* varietatis γ.
10. **BIDENS** *verticillata*.
 Bidens foliis oblongis integris, inferne alternis, superne oppositis: floribus verticillatis.
11. **BIDENS** *scandens*.
 Bidens foliis oppositis ovatis acuminatis integerrimis: caule scandente fruticoso, floribus oppositis paniculatis.
12. **BIDENS** *bullata*.
 Bidens foliis ovatis ferratis, inferioribus oppositis, superioribus ternatis intermedio maiore.
13. **BIDENS** *atriplicifolia*.
 Bidens foliis alternis deltoidibus dentatis petiolatis stipulatis; caule paniculato.
 Obs. *Proprii generis planta.*

IV. R A D I A T I.

ipe nonnullos seneciones etc.

* *Receptaculo ornato.*

281. V E R B E S I N A.

*ptaculum paleaceum. Pappus aristatus. Cal.
i ordine. Flosculi radii circiter quinque.*

* *Alternifoliae.*

VERBESINA *alata.*

Verbesina foliis alternis decurrentibus undulatis
obtusis.

Chrysanthemum americanum etc. COMM. hort.
1. p. 5. T. 3. et PLVK. alm. 100. T. 84. F. 3.

VERBESINA *chinensis.*

Verbesina foliis alternis petiolatis ovato-lanceo-
latis ferratis.

VERBESINA *virginica.*

Verbesina foliis alternis lanceolatis petiolatis,
floribus corymbosis.

** *Oppositifoliae.*

VERBESINA *pseudo-acmella.*

Verbesina foliis lanceolatis subserratis, peduncu-
lis flore longioribus.

Chrysanthemum maderaspatanum latifolium, sca-
biofae capitulis parvis. PLVK. alm. 99. T. 159.
F. 4.

VERBESINA *acmella.*

Verbesina foliis oblongo-ovatis trinerviis subden-
tatis petiolatis, pedunculis elongatis axillari-
bus, floribus conicis.

Senecio ind. orient. ocymi maioris folio profunde
crenato. PLVK. alm. 343. T. 315. F. 2.

6. *VERBESINA fruticosa.*
 Verbesina foliis ovatis ferratis petiolatis, caule fruticoso,
 Bidens frutescens, ilicis folio, flore luteo. *PLVM. spec. 10. ic. 52.*
7. *VERBESINA nodiflora.*
 Verbesina foliis ovatis ferratis, calycibus oblongis sessilibus caulinis confertis lateralibus.
 Bidens nodiflora, folio detrahit. *DILL. elth. 53. T. 45. F. 53.*
8. *VERBESINA lavenia.*
 Verbesina foliis ovatis trinerviis glabris petiolatis, feminibus tricornibus.
9. *VERBESINA biflora.*
 Verbesina foliis oblongo-ovatis triplinerviis acuminatis ferratis, pedunculis geminis bifloris.
10. *VERBESINA alba.*
 Verbesina foliis lanceolatis ferratis sessilibus.
 Scabiosa conyzoides americana latifolia etc.
PLVK. alm. 335. T. 109. F. 1. MORIS. III. p. 47. S. 6. T. 13. F. 16.
11. *VERBESINA prostrata.*
 Verbesina foliis lanceolatis ferratis, floribus alternis geminis subsessilibus,
 Eupatorio phalacron menthae arvensis folio. *DILL. elth. 139. T. 113. F. 138.*
12. *VERBESINA calendulacea.*
 Verbesina foliis lanceolatis obtusifusculis, pedunculis longis unifloris, calycibus simplicibus.
 Caltha flore solitario, ex alis foliorum longissimo pedunculo prodeunte. *BVRM. zeyl. 52. T. 22. F. 1.*
13. *VERBESINA mutica.*
 Verbesina foliis triido-laciniatis ferratis, caule repente.
 Chrysanthemum humile, ranunculi folio. *PLVM. spec. 10. ic. 36. F. 2.*

282. C O R E O P S I S.

vtaculum paleaceum. *Pappus* bicornis. *Ca-*
ectus, polyphyllus, basi radiis patenti-
nctus.

R E O P S I S *verticillata*.

Coreopsis foliis decomposito-pinnatis linearibus.
Chrysanthemum marianum, scabiosae tenuissime
divisis foliis, ad intervalla confertis. P L V K.
mant. 48. T. 344. F. 4.

O R E O P S I S *coronata*.

Coreopsis foliis pinnatis ferratis lineatis glabris.
Bidens pentaphylla, flore radiato. P L V M. *spec.* 10.
ic. 53. F. 2.

O R E O P S I S *reptans*.

Coreopsis foliis ferratis ovatis: summis ternatis,
caule repente.
Chrysanthemum trifoliatum scandens etc. SLOAN.
iam. 125. *hist.* 1. p. 261. T. 154. F. 2. 3.

O R E O P S I S *bidens*.

Coreopsis foliis lanceolatis ferratis oppositis am-
plexicaulibus.
Chrysanthemum aquaticum bidens etc. MORIS. III.
p. 17. S. 6. T. 5. F. 25.

O R E O P S I S *chrysantha*.

Coreopsis foliis ternatis ovato-oblongis ferratis,
florum radio concolore.
Bidens americana triphylla, angelicae folio, flo-
re radiato. P L V M. *spec.* 10. *ic.* 53. F. 1.

C O R E O P S I S *leucantha*.

Coreopsis foliis pinnatis ferratis, florum radio
diversi colore.

C O R E O P S I S *auriculata*.

Coreopsis foliis integerrimis ovatis: inferioribus
ternatis.

Chrysanthemum virginianum trifoliatum humilium etc. MORIS. III. p. 20. S. 6. T. 3. F. 45.

8. COREOPSIS *alba*.

Coreopsis foliis subternatis cuneatis ferratis.

Chrysanthemum americanum, ciceris folio glabro, bellidis maioris flore. HERM. par. T. 124. flore albo. PLVK. alm. 101. T. 160. F. 3.

9. COREOPSIS *tripteris*.

Coreopsis foliis subternatis integerrimis.

Chrysanthemum virginianum, folio acutiore laevi trifoliato f. anagyridis folio. MORIS. III. p. 21. S. 6. T. 3. F. 44.

10. COREOPSIS *lanceolata*.

Coreopsis foliis lanceolatis integerrimis ciliatis.

Bidens succifae folio, radio amplo laciniato. DILL. elth. 55. T. 48. F. 56.

11. COREOPSIS *alternifolia*.

Coreopsis foliis lanceolatis ferratis alternis petiolatis decurrentibus.

Chrysanthemum virginianum, alato caule etc. MORIS. III. p. 25. S. 6. T. 7. F. 75. et 76. PLVK. alm. 100. T. 159. F. 3.

283. Z I N N I A.

Receptaculum paleaceum, paleis connatis deciduis. *Semina* radii mutica disci triquetra aristis duabus rectis. *Calyx* imbricatus flosculis radii quinque.

1. ZINNIA *pauciflora*.

Zinnia floribus paucis.

Rudbeckia foliis oppositis. ZINN. goett. 409. 1.

2. ZINNIA *multiflora*.

Zinnia floribus numerosis.

284. TRIDAX.

Receptaculum paleaceum. *Pappus* multi-radiatus simplex. *Calyx* imbricatus, cylindricus. *Corollulae* radii tripartitae.

1. TRIDAX *procumbens*.

285. SIGESBECKIA.

Receptaculum paleaceum. *Pappus* nullus. *Involucrum* pentaphyllum, proprium, patens. *Radius* dimidiatus.

1. SIGESBECKIA *orientalis*.

Sigesbeckia petiolis sessilibus, calycibus exterioribus linearibus maioribus patentibus.

Sigesbeckia. *Hort. cliff.* 412. T. 23.

2. SIGESBECKIA *occidentalis*.

Sigesbeckia petiolis decurrentibus, calycibus nudis. *Chrysanthemum* americanum, caule alato etc.

PLUK. *mant.* 46. T. 342. F. penult.

286. TETRAGONOTHECA.

Receptaculum paleaceum. *Pappus* nullus. *Calyx* monophyllus, quadripartitus, planus. *Flos hermaph.* disci. *Cor.* quinquefidae. *Semina* subrotunda nuda. *Flos femin.* radii. *Cor.* trifidae. *Semina* subovata nuda.

1. TETRAGONOTHECA *helianthoides*.

Tetragonotheca *doronici* maximi folio. DILL. *elth.* 378. T. 283. F. 365.

287. BVPHTHALMVM.

Receptaculum paleaceum. *Pappus* margo obsoletus. *Seminum* latera, praesertim radii, marginata.

ginata. *Stigma flosculorum* hermaphroditico-
rum indivisum.

* *Asterisci* T.

1. BVPHTHALMVM *frutescens*.

Bupthalmum foliis oppositis lanceolatis, petio-
lis bidentatis, caule fruticoso. DILL. *elth.*
T. 38. F. 44.

2. BVPHTHALMVM *arborefcens*.

Bupthalmum foliis oppositis lanceolatis utrin-
que tomentosis edentulis integerrimis: caule
fruticoso. DILL. *elth.* T. 38. F. 43.

3. BVPHTHALMVM *capense*.

Bupthalmum foliis oppositis lanceolato-linearibus recurvis denticulato-ciliatis: calycibus acute foliosis, caule suffruticoso.

4. BVPHTHALMVM *spinosum*.

Bupthalmum calycibus acute foliosis, caule her-
baceo, foliis alternis lanceolatis amplexicau-
libus integerrimis.

After legitimus Clusii alter. BARR. *ic.* 551.

5. BVPHTHALMVM *aquaticum*.

Bupthalmum foliis alternis oblongis obtusis,
caule herbaceo, calycibus obtuse foliosis ses-
silibus axillaribus.

Chrysanthemum conyzoides lusitanicum. BREYN.
cent. T. 77.

6. BVPHTHALMVM *maritimum*.

Bupthalmum foliis alternis spathulatis caule her-
baceo, calycibus obtuse foliosis pedunculatis.

After II. supinus. CLVS. II. p. 13. *ic.*

** *Asteroidea* T.

7. BVPHTHALMVM *salicifolium*.

Bupthalmum foliis alternis lanceolatis subferra-
tis villosis: calycibus nudis, caule herbaceo.

After

aster tertius austriacus I. CLVS. II. *ic.* MICH.
flor. 12. T. 3. 4.

PHTHALMVM *grandiflorum.*

Suphthalmum foliis alternis lanceolatis subdentulatis glabris: calycibus nudis, caule herbaceo. MICH. *flor.* 12. T. 5.

PHTHALMVM *durum.*

Suphthalmum foliis alternis lanceolatis: caule fruticoso, PLVK. *alm.* T. 21. F. 3.

PHTHALMVM *helianthoides.*

Suphthalmum foliis oppositis ovatis ferratis, tripplinerviis: caule herbaceo, calycibus foliosis. MORIS. III. S. 6. T. 3. F. 69.

288. ANTHEMIS.

reptaculum paleaceum. *Pappus* nullus. *Caemispæericus*, subaequalis. *Flosculi* radii
is quam quinque.

* *Radio* discoloris *f. albo.*

ANTHEMIS *cota.*

Anthemis florum paleis rigidis pungentibus.
Chamaemelum annuum etc. capitulis spinosis.
TILL. *pis.* T. 21. F. 2.

ANTHEMIS *altissima.*

Anthemis erecta foliorum apicibus subspinosis.

ANTHEMIS *maritima.*

Anthemis foliis pinnatis dentatis carnosis nudis punctatis: caule prostrato, calycibus subtomentosis.

Anthemis *maritima.* TILL. *pis.* T. 19. F. 3.

ANTHEMIS *tomentosa.*

Anthemis foliis pinnatifidis obtusis planis, pedunculis hirsutis foliosis, calycibus tomentosis.

5. **ANTHEMIS** *mixta*.
Anthemis foliis simplicibus dentato-laciniatis.
MICH. *gen.* T. 30. F. 1.
6. **ANTHEMIS** *chia*.
Anthemis foliis pinnatifidis laciniatis, pedunculis nudis subvillosis.
7. **ANTHEMIS** *chamomilla romana offic.*
Anthemis foliis pinnato-compositis linearibus acutis subvillosis.
β. Chamaemelum romanum flore multiplici.
C.A.M.M. *epit.* 646.
8. **ANTHEMIS** *arvensis*.
Anthemis receptaculis conicis, paleis fetaceis, feminibus coronato-marginatis.
9. **ANTHEMIS** *alpina*.
Anthemis foliis dentato pinnatis linearibus integerrimis, caule villoso unifloro, paleis (phacelatis, petalis ovatis. TILL. *pis.* T. 19. F. 1.
10. **ANTHEMIS** *cotula foetida offic.*
Anthemis receptaculis conicis: paleis fetaceis, feminibus nudis BLAKW. T. 67.
11. **ANTHEMIS** *montana*.
Anthemis foliis pinnato-multifidis planis: laciniis linearibus acutis trifidis, pedunculo longissimo.
Bellis incana chrysanthemi cretici folio. BOCC. *mus.* 2. p. 136. T. 98.
12. **ANTHEMIS** *leucantha*.
Anthemis caule suffruticoso: foliis sublaceolatis dentatis acutis indivisis.
13. **ANTHEMIS** *pyrethrum offic.*
Anthemis caulibus simplicibus unifloris decumbentibus: foliis pinnato multifidis.

**Radio concolore f. luteo.*

NTHEMIS *valentina.*

Anthemis caule ramoso, foliis pubescentibus tripinnatis: calycibus villosis pedunculatis.

3. *Bupthalmum* flore purpurascente. **CAMM.**
epit. 652.

NTHEMIS *repanda.*

Anthemis foliis simplicibus ovato-lanceolatis repando-crenatis.

NTHEMIS *millefolia.*

Anthemis foliis bipinnatis, laciniis linearibus integris, pedunculis nudis longissimis. **MILL.**
ic. 6. T. 9.

NTHEMIS *tinctoria.*

Anthemis foliis bipinnatis ferratis subtus tomentosis: caule corymbofo.

Chrysanthemum foliis tanaceti. **LOESEL.** *pruss.*
47. T. 9.

β. *Bupthalmum* alpinum flore candido. **TRIVMPF.** *obs.* 79. T. 80.

NTHEMIS *arabica.*

Anthemis caule decomposito, calycibus ramiferis. **SHAV.** *afric.* T. 36. F. 58.

289. O S M I T E S.

receptaculum paleaceum. *Pappus* nullus. *Caenaeisphaericus*, polyphyllus.

OSMITES *bellidiastrum.*

Osmites foliis linearibus tomentosis: calycibus scariosis.

OSMITES *camphorina.*

Osmites foliis lanceolatis subferratis.

OSMITES *asteriscoides.*

Osmites foliis lanceolatis punctatis, calycibus foliosis.

Leucan-

Leucanthemum fruticosum foliis crassis. **BVRM.**
afr. T. 58. F. 1.

290. ACHILLEA.

Receptaculum paleaceum. *Pappus* nullus. *Calyx* ovatus, imbricatus. *Flosculi* radii circiter quinque.

* *Corollis flavis.*

1. **ACHILLEA** *santolina.*
 Achillea foliis setaceis dentatis, denticulis subintegris subulatis reflexis.
2. **ACHILLEA** *ageratum offic.*
 Achillea foliis lanceolatis obtusis acute ferratis.
 Balsamita minor. **MORIS.** III. S. 6. T. 1. F. 2.
3. **ACHILLEA** *falcata.*
 Achillea foliis linearibus dentatis obtusis planis denticulis crenatis.
4. **ACHILLEA** *tomentosa.*
 Achillea foliis pinnatis hirsutis: pinnis linearibus dentatis.
 Stratiotes millefolia flavo flore. **CLVS.** I. p. 330. *id.*
5. **ACHILLEA** *pubescens.*
 Achillea foliis pinnatis: foliolis lanceolatis incis ferratis subtus lanigeris.
6. **ACHILLEA** *abrotanifolia.*
 Achillea foliis pinnatis supradecompositis, laciniis linearibus distantibus.
7. **ACHILLEA** *bipinnata.*
 Achillea foliis bipinnatis tomentosis: foliolis ovatis integris.
8. **ACHILLEA** *aegyptiaca.*
 Achillea foliis pinnatis: foliolis obtuse lanceolatis ferrato-dentatis.

Ptarmica incana pinnulis cristatis. TOVR. *iter*. I.
T. 87.

CHILLEA *inodora*.

Achillea foliis dentato-laciniatis integerrimis:
apice trifidis.

** *Corollis radio albis*.

CHILLEA *macrophylla*.

Achillea foliis pinnatis planis inciso-ferratis:
extimis maioribus coadunatis.

Ptarmica alpina matricariae foliis. BOCC. *musf*.
2. T. 110.

CHILLEA *impatiens*.

Achillea foliis pinnatis: pinnis distantibus lineari-
lanceolatis: basi sursum acutis. GMEL. *sibir*.
2. T. 83. F. 1.

CHILLEA *clavennae*.

Achillea foliis laciniatis planis obtusis incanis.
Abfynthium alpinum umbelliferum. CLVS. I.
p. 340. *ic*.

CHILLEA *ptarmica offic*.

Achillea foliis lanceolatis acuminatis argute fer-
ratis. CLVS. II. p. 12. *ic*. BLAKW. T. 276.
β. *Ptarmica vulgaris*, flore pleno. CLVS. II. p. 12.

CHILLEA *alpina*.

Achillea foliis lanceolatis dentato-ferratis: den-
titulis tenuissime ferratis.

CHILLEA *halleri*.

Achillea foliis pinnulis pectinatis integriusculis,
pedunculis villosis.
Parthenium alpinum. CLVS. I. p. 336. *ic*.

CHILLEA *nana*.

Achillea foliis pinnatis dentatis hirsutissimis: flo-
ribus glomerato-umbellatis. ALLION. *pedem*.
3. T. 2. F. 3.

17. *ACHILLEA magna.*

Achillea foliis bipinnatis subpilosis, laciniis linearibus dentatis; auriculis decussatis.

18. *ACHILLEA millefolium offic.*

Achillea foliis bipinnatis nudis: laciniis linearibus dentatis, caulibus fulcatis. BLANKW. T. 18.

β. *Achillea tanacetifolia*, flore purpureo. VAILL. *paris.* 593.

19. *ACHILLEA nobilis.*

Achillea foliis bipinnatis: inferioribus nudis planis, superioribus obtusis tomentosis: corymbis convexis confertissimis.

20. *ACHILLEA odorata.*

Achillea foliis bipinnatis ovalibus nudiusculis: corymbis fastigiatis confertis.

Millefolium minimum crispum hispanicum. BARR. *rar.* T. 992.

21. *ACHILLEA cretica.*

Achillea foliis linearibus: pinnis subrotundis retrorsum imbricatis, caule tomentoso.

291. MELAMPODIVM.

Receptaculum paleaceum, conicum. *Pappus* monophyllus, valvaeformis. *Calyx* pentaphyllus.

1. MELAMPODIVM *americanum.*

Melampodium caule erecto: foliis sublinearibus utrinque unidentatis.

2. MELAMPODIVM *australe.*

Melampodium caule decumbente: foliis ovalibus ferratis.

292. CHRYSOGONVM.

ceptaculum paleaceum. *Pappus* monophyl-
 lidentatus. *Calyx* pentaphyllus. *Semina*
 llo tetraphyllo involuta.

CHRYSOGONVM *virginianum*.

Chrysanthemum virginianum villosum, disco lu-
 teo: quinis petalis crenato. PLVК. *alm.* 100.
 T. 83. F. 4. et T. 242. F. 3.

293. POLYMNIA.

ceptaculum paleaceum. *Pappus* nullus. *Ca-*
lyx pentaphyllus.

POLYMNIA *canadensis*.

Polymnia foliis alternis hastato - finuatis. *Amoen.*
acad. III. T. 1. F. 5.

POLYMNIA *wedalia*.

Polymnia foliis oppositis hastato - finuatis.
 Chrysanthemum etc. Platani orientalis folio. MO-
 RIS. III. S. 6. T. 7. F. 55.

294. AMELLVS.

ceptaculum paleaceum. *Pappus* simplex. *Ca-*
lyx pentaphyllus. *Corollulae* radii indivisae.

AMELLVS *lychnitis*.

Amellus foliis oppositis lanceolatis obtusis: pe-
 dunculis unifloris.

AMELLVS *umbellatus*.

Amellus foliis oppositis triplinerviis subtus to-
 mentosis: floribus umbellatis.

Solidago etc. floribus subumbellatis. BROWN.
iam. T. 33. F. 2.

295. HELIANTHVS.

Receptaculum paleaceum, planum. *Pappus* diphyllus. *Calyx* imbricatus, subsquarrosus.

1. HELIANTHVS *annuus*.
Helianthus foliis omnibus cordatis trinerviis: floribus cernuis.
Chrysis. RENEALM. *spec.* 84. T. 83.
2. HELIANTHVS *multiflorus*.
Helianthus foliis inferioribus cordatis trinerviis: superioribus ovatis.
Corona solis minor femina. TABERN. *ic.* 764.
3. HELIANTHVS *tuberosus*.
Helianthus foliis ovato-cordatis triplinerviis.
Flos folis farnesianus. COL. *ecphr.* 2. p. II. T. 13.
4. HELIANTHVS *frondosus*.
Helianthus calycibus squarrosis undulatis frondosis, radiis octopetalis: foliis ovatis, caule inferne glabro.
5. HELIANTHVS *decapetalus*.
Helianthus caule inferne laevi: foliis triplinerviis lanceolato-cordatis, radiis decapetalis, pedunculis scabris.
6. HELIANTHVS *strumosus*.
Helianthus radice fusiformi.
Chrysanthemum canadense latifolium elatius.
BOCC. *fic.* T. 27. F. 4.
7. HELIANTHVS *altissimus*.
Helianthus foliis alternis latiuscule lanceolatis scabris: petiolis ciliatis, caule stricto glabro.
MORIS. III. S. 6. T. 7. F. 67.
8. HELIANTHVS *giganteus*.
Helianthus foliis alternis lanceolatis scabris basi ciliatis: caule stricto scabro. MORIS. III. S. 6. T. 7. F. 67.

β. Chry-

Chrysanthemum virginianum etc. caule hirsuto viridi. *PLUK. alm.* T. 195. F. 5.

LIANTHVS laevis.

elianthus foliis oppositis trinerviis lanceolatis serratis laevibus: caule pedunculisque glabris.

LIANTHVS angustifolius.

elianthus foliis alternis linearibus.

LIANTHVS divaricatus.

elianthus foliis oppositis sessilibus ovato-oblongis trinerviis: panicula dichotoma. *MORIS.* III. S. 6. T. 7. F. 66. *mala.*

LIANTHVS atrorubens.

elianthus foliis oppositis spatulatis crenatis triplinerviis scabris: squamis calycinis erectis longitudine disci. *DILL. elth.* III. T. 94. F. 110.

296. R V D B E C K I A.

ptaculum paleaceum, conicum. *Pappus* ne quadridentato. *Cal.* duplici ordine vararum.

RDBECKIA laciniata.

Rudbeckia foliis compositis laciniatis. *MORIS.* III. S. 6. T. 6. F. 53. et 54.

RDBECKIA triloba.

Rudbeckia foliis spatulatis, caulinis quibusdam trilobis rameis indivisis.

Chrysanthemum cannabinum etc. *PLUK. alm.* 100. T. 22. F. 2.

RDBECKIA hirta.

Rudbeckia foliis indivisis spatulato-ovatis triplinerviis radii petalis emarginatis.

Obeliscotheca etc. umbone atro rubente. *DILL. elth.* T. 218. F. 285.

4. *RVDBECKIA purpurea.*
Rudbeckia foliis lanceolato-ovatis alternis indivisis: petalis radii bifidis. MORIS. III. S. 6. T. 9. F. 1.
5. *RVDBECKIA oppositifolia.*
Rudbeckia foliis oppositis lanceolato-ovatis ferratis: petalis radii bifidis.
6. *RVDBECKIA angustifolia.*
Rudbeckia foliis oppositis linearibus integerrimis. Coreopsis foliis linearibus integerrimis. MILL. *dict.* T. 224. F. 2.

297. S I L P H I V M

Receptaculum paleaceum. *Pappus* marginato-bicornis. *Calyx* squarrosus.

1. *SILPHIVM laciniatum.*
Silphium foliis alternis pinnato-sinuatis.
2. *SILPHIVM perfoliatum.*
Silphium foliis oppositis deltoidibus petiolatis perfoliatis.
3. *SILPHIVM asteriscus.*
Silphium foliis indivisis sessilibus oppositis; inferioribus alternis.
Asteriscus coronae folis folio et facie. DILL. *elth.* 42. T. 37. F. 42.
4. *SILPHIVM solidaginoides.*
Silphium foliis oppositis lanceolatis petiolatis acute ferratis.
β. Silphium helianthoides etc. GRON. *virg.* 134.
5. *SILPHIVM trifoliatum.*
Silphium foliis ternis.
Chrysanthemum virginianum, foliis asperis tribus f. quaternis ad genicula sitis. MORIS. III. p. 24. S. 6. T. 3. F. 68.

6. SIL-

PHIVM *trilobatum*.

lphium foliis oppositis sessilibus cuneiformibus trilobis.

rona folis maritima humilis, folio carnosio tricuspidi, flore luteo. PLVM. *spec.* 10. *ic.* 107. F. 2.

298. ARCTOTIS.

ntaculum fetosum. Pappus corona pentagonalis. Calyx imbricatus: squamis apice nilaxis.

CTOTIS *superba*.

arctotis flosculis radiantibus sterilibus quinquepartitis, foliis pinnatis dentatis: laciniis bipartitis.

iacobaea africana iacobaeae facie etc. VOLCK. *norrib.* T. 224.

CTOTIS *triflis*.

arctotis flosculis radiantibus vicenis tripartitis. Anemonospermos afra, foliis et facie taraxaci incanis. BREYN. *ic.* 27. T. 15.

CTOTIS *calendula*.

Arctotis flosculis radiantibus sterilibus duodenis subintegris, foliis lyratis nigro-denticulatis. Anemonospermos africana, iacobaeae maritimae foliis, flore sulphureo. COMM. *rar.* 36. T. 36.

CTOTIS *acaulis*.

Arctotis pedunculis radicalibus, foliis lyratis. Anemonospermos africana, folio plantaginis, flore sulphureo. COMM. *rar.* 35. T. 35.

RCTOTIS *plantaginea*.

Arctotis flosculis radiantibus fertilibus, foliis lanceolato-ovatis nervosis, denticulatis amplexicaulibus.

6. ARCTOTIS *angustifolia*.

Arctotis flosculis radiantibus fertilibus, foliis lanceolatis integris dentatis.

7. ARCTOTIS *aspera*.

Arctotis flosculis radiantibus fertilibus, foliis pinnato - sinuatis villosis: laciniis oblongis dentatis.

Anemonospermos africana, foliis cardui benedicti, florum radiis intus sulphureis. COMM. hort. 2. p. 43. T. 22.

8. ARCTOTIS *paradoxa*.

Arctotis flosculis radiantibus sterilibus, paleis disco longioribus coloratis, foliis bipinnatis linearibus.

Planta. PLVK. phyt. 312. F. 5.

9. ARCTOTIS *paleacea*.

Arctotis flosculis radiantibus sterilibus, paleis flosculos disci aequantibus, foliis pinnatis linearibus.

Aster foliis integris angustis, flore magno luteo. BVRM. afr. 176. T. 65. F. 1.

10. ARCTOTIS *anthemoides*.

Arctotis paleis flosculo brevioribus, foliis supra decompositis linearibus.

Chamaemelum pumilum, foliis angustis pinnatis. BVRM. afr. 174. T. 63. F. 2.

11. ARCTOTIS *dentata*.

Arctotis flosculis radiantibus sterilibus, foliis pinnatis: pinnis pinnatifido - dentatis.

Chrysanthemum foliorum pinnis brevissimis dentatis. BVRM. afr. 175. T. 64.

299. ERIOCEPHALVS.

Receptaculum subvillosum. Pappus nullus. Calyx decaphyllus, aequalis. Radii flosculi quinque.

I. ERIO-

OCEPHALVS *africanus*.

triocephalus foliis integris divisisque, floribus subcorymbosis.

triocephalus semper virens, foliis fasciculatis et digitatis. DILL. *elth.* 132. T. 110. F. 134.

IOCEPHALVS *racemosus*.

triocephalus foliis linearibus indivisis, floribus racemosis.

** *Receptaculo nudo.*

P E R D I C I V M.

Semiflosculosos.

300. ERIGERON.

Receptaculum nudum. Pappus pilosus. Corollae lineares, angustissimae.

ERIGERON *viscosum*.

Erigeron pedunculis unifloris lateralibus, foliis lanceolatis denticulatis calycibus squarrosis, corollis radiatis.

ERIGERON *graveolens*.

Erigeron ramis lateralibus multifloris, foliis lanceolatis integerrimis, calycibus squarrosis.

Conyza minor vera. LOB. *ic.* 346. BARR. *ic.* 370.

ERIGERON *ficulum*.

Erigeron calycinis squamis inferioribus laxis florem superantibus. MORIS. III. S. 7. T. 20. F. 28.

ERIGERON *carolinense*.

Erigeron caule paniculato: floribus subfolitariis terminalibus: foliis linearibus integerrimis.

DILL. *elth.* T. 306. F. 393.

ERIGERON *canadense*.

Erigeron caule floribusque paniculatis. MORIS. III. S. 7. T. 20. F. 29.

6. ERIGERON *jamaicense*.
Erigeron caule paucifloro subvillosa, foliis cuneiformi-lanceolatis: serraturis utrinque duabus. Senecio minor bellidis maiori folio. SLOAN. *iam*. T. 152. F. 3.
7. ERIGERON *bonariense*.
Erigeron foliis basi revolutis. DILL. *elth*. T. 257. F. 334.
8. ERIGERON *philadelphicum*.
Erigeron caule multifloro: foliis lanceolatis subserratis, caulinis semiamplexicaulibus.
9. ERIGERON *acre*.
Erigeron pedunculis alternis unifloris. Amellus montanus aequicolorum. COL. *ecphr*. 2. T. 26.
10. ERIGERON *alpinum*.
Erigeron caule subbifloro: calyce subhirsuto.
11. ERIGERON *uniflorum*.
Erigeron caule unifloro, calyce piloso. *Fl. lapp*. T. 9. F. 3.
12. ERIGERON *gramineum*.
Erigeron caule unifloro: foliis linearibus ciliatis scabris. GMEL. *sibir*. 2. T. 76. F. 2.
13. ERIGERON *gouani*.
Erigeron floribus congestis: calycibus margine membranaceis: foliis lanceolatis subdentatis margine scabris.
14. ERIGERON *camphoratum*.
Erigeron foliis lanceolato-ovatis villosis: serraturis apice cartilagineis.
15. ERIGERON *tuberosum*.
Erigeron foliis linearibus: ramis unifloris, caule suffruticoso.
α. Chondrylla altera dioscoridis putata. CLVS. I. p. 145. *ic*. et MORIS. III. S. 7. T. 20. F. 15. et S. 7. T. 22. F. 7. *icones varietatum* β. γ.
16. ERI-

16. ERIGERON *foetidum*.

Erigeron foliis lanceolato-linearibus retusis, floribus corymbosis.

Conyza etc. retusis foliis. HERM. *lugdb.* T. 662.

301. TVSSILAGO.

Receptaculum nudum. *Pappus* simplex. *Calyx* squamæ aequales, discum aequantes, submembranaceæ.

1. TVSSILAGO *anandria*.

Tussilago scapo unifloro subsquamoso erecto, foliis lyrato-ovatis.

Tussilago scapo unifloro, calyce clauso. *Hort. upf.* 259. T. 3. F. 1. GME L. *sibir.* 2. p. 141. T. 68. F. 1.

2. TVSSILAGO *nutans*.

Tussilago scapo unifloro ebracteato, flore nutante, foliis lyratis obtusis.

Aster primulae veris folio, flore singulari purpureo. PLUM. *spec.* 14. *ic.* 41. F. 1.

3. TVSSILAGO *dentata*.

Tussilago scapo unifloro ebracteato, foliis lanceolatis dentatis villosis.

Aster acaulos, hieracii villosis foliis. PLUM. *spec.* 10. *ic.* 40. F. 2.

4. TVSSILAGO *alpina*.

Tussilago scapo subnudo unifloro, foliis cordato-orbiculatis crenatis.

Tussilago alpina II. CLVS. II. p. 113.

β. Tussilago alpina I, flore evanido. CLVS. II. p. 113.

5. TVSSILAGO *farfara*.

Tussilago scapo imbricato unifloro, foliis subcordatis angulatis denticulatis.

Tussilago. CLVS. *hist.* 140. CAM. *epit.* 590. 591.

6. *TVSSILAGO frigida.*
Tuffilago thyrsifastigiato, floribus radiatis.
Cacalia tomentosa. SCHEUCH. alp. 130. T. 18. F. 1.
7. *TVSSILAGO alba.*
Tuffilago thyrsifastigiato, flosculis femineis nudis paucis.
Petasites flore albo. CAM. epit. 593.
8. *TVSSILAGO hybrida.*
Tuffilago thyrsifastigiato, flosculis femineis nudis plurimis.
Petasites maior, floribus pedunculis longis infidentibus. DILL. eth. 309. T. 230. F. 297.
9. *TVSSILAGO petasites.*
Tuffilago thyrsifastigiato, flosculis omnibus hermaphroditis.
Tuffilago maior. CAM. epit. 592.

302. S E N E C I O.

Receptaculum nudum. Pappus simplex. Calyx cylindricus, calyculatus: squamis apice sphacelatis.

* *Floribus flosculosis.*

1. *SENECIO hieracifolius.*
Senecio corollis nudis, foliis amplexicaulibus lacinis, caule herbaceo erecto.
Senecio americanus altissimus, blattariae f. hieracii folio. HERM. par. 226. T. 226. PLUK. phyt. 112. F. 1.
2. *SENECIO divaricatus.*
Senecio corollis nudis, foliis lanceolatis dentatis scabris, ramulis floriferis divaricatis.
3. *SENECIO persicifolius.*
Senecio corollis nudis, foliis lanceolatis integerrimis basi subdentatis.

4. SE-

SENECIO *virgatus*.

Senecio corollis nudis, foliis lyratis subtus tomentosis, pedunculis unifloris: squamis subulatis.

SENECIO *purpureus*.

Senecio corollis nudis, foliis lyratis hirtis: superioribus lanceolatis dentatis.

Senecio viscosus aethiopicus, flore purpureo.

BREYN. cent. 139. T. 67.

SENECIO *pseudo-china*.

Senecio corollis nudis, scapo subnudo, longissimo.

Senecio maderaspatanus, rami folio, etc. DILL.

elth. 345. T. 258. F. 335.

SENECIO *vulgaris*.

Senecio corollis nudis, foliis pinnato-finuatis amplexicaulibus, floribus sparsis.

** *Floribus radiatis: radio revoluto.*

SENECIO *triflorus*.

Senecio corollis revolutis, foliis sessilibus finuatis, calycibus conicis: squamis minimis intactis.

SENECIO *aegyptius*.

Senecio corollis revolutis, foliis amplexicaulibus finuatis, squamis calycinis brevioribus integris sphaclatis.

SENECIO *lividus*.

Senecio corollis revolutis, foliis amplexicaulibus lanceolatis dentatis, squamis calycinis brevissimis intactis.

SENECIO *trilobus*.

Senecio corollis revolutis, foliis amplexicaulibus, squamis calycinis sphaclatis laceris.

SENECIO *viscosus*.

Senecio corollis revolutis, foliis pinnatifidis viscidis, squamis calycinis laxis longitudine perianthii.

Sene-

Senecio hirsutus viscidus graveolens. DILL.
elth. 347. T. 258. F. 336.

13. SENECEO *sylvaticus*.

Senecio corollis revolutis, foliis pinnatifidis denticulatis, caule corymbofo erecto.

Iacobaea senecionis folio incano, perennis. HALL.
ien. 177. T. 4.

14. SENECEO *nebrodensis*.

Senecio corollis recurvatis, foliis lyratis sinuatis obtusis petiolatis, caule hirsuto.

Iacobaea montana, senecionis pallido parvo flore. BARR. *rar.* 1081. T. 401.

15. SENECEO *glaucus*.

Senecio corollis revolutis, foliis amplexicaulibus lanceolatis obtusis dentatis integerrimis.

16. SENECEO *varicosus*.

Senecio corollis revolutis, foliis ovatis petiolatis dentatis puculato varicosis. LINN. *dec.* 9. T. 5.

*** *Floribus radiatis: radio patente, foliis pinnatifidis.*

17. SENECEO *hastulatus*.

Senecio corollis radiantibus, petiolis amplexicaulibus, pedunculis folio triplo longioribus, foliis pinnato-sinuatis.

Iacobaea afra perennis viscosa lutea, asplenii foliis. DILL. *elth.* 183. T. 152. F. 184.

18. SENECEO *pubigerus*.

Senecio corollis radiantibus, petiolis radicalibus lanatis, foliis pinnatifidis, caulibus simplicissimis, floribus lateralibus sessilibus.

Iacobaea spicata monomotapatenfis. BREYN. *cent.* T. 65. MORIS. III. S. 7. T. 18. F. 32.

19. SENECEO *elegans*.

Senecio corollis radiantibus, foliis pinnatifidis
aqua-

aequalibus patentissimis: rachi inferne angustata.

After africanus annuus, fenecionis foliis. COMM. hort. 2. p. 59. T. 30.

β. Iacobaea africana frutescens etc. VOLK. norib. 225. T. 225.

20. SENE C I O *squalidus*.

Senecio corollis radiantibus calyce longioribus integris foliis pinnatifidis: laciniis linearibus distantibus.

21. SENE C I O *erucifolius*.

Senecio corollis radiantibus, foliis pinnatifidis dentatis subhirtis, caule erecto.

Iacobaea incana repens. BARR. rar. 1075. T. 153.

22. SENE C I O *incanus*.

Senecio corollis radiantibus: foliis utrinque tomentosus subpinnatis obtusis, corymbo subrotundo.

Chrysanthemum alpinum I. CLVS. I. p. 333. ic.

23. SENE C I O *abrotanifolius*.

Senecio corollis radiantibus, foliis pinnato-multifidis linearibus nudis acutis, floribus corymbosis.

Chrysanthemum alpinum II. CLVS. I. p. 333. T. 334.

24. SENE C I O *canadensis*.

Senecio corollis radiantibus: foliis bipinnatis linearibus.

25. SENE C I O *iacobaea*.

Senecio corollis radiantibus, foliis pinnato-lyratis: laciniis lacinulatis, caule erecto.

β. Iacobaea vulgaris, flore nudo. RAI. angl. 2. p. 82.

26. SENE C I O *aureus*.

Senecio corollis radiantibus, foliis crenatis: infimis cordatis petiolatis; superioribus pinnatifidis lyratis.

27. SE-

27. *SENECIO umbellatus.*

Senecio corollis radiantibus calyce longioribus:
foliis pinnato-dentatis denticulatis: laciniis
distantibus.

**** *Floribus radiatis, radio patente, foliis indivisis.*

28. *SENECIO linifolius.*

Senecio corollis radiantibus: foliis linearibus in-
tegerrimis, corymbo subsquamato, caule her-
baceo.

Jacobaea linifolia hispanica et italica. BARR. rar.
T. 802.

29. *SENECIO paludosus.*

Senecio corollis radiantibus: foliis ensiformibus
acute ferratis subvillosis: caule stricto. MO-
RIS. III. S. 7. T. 19. F. 22.

β. *Solidago palustris* etc. GME L. *sibir.* 2. p. 162.

30. *SENECIO nemorensis.*

Senecio corollis radiantibus octonis, foliis lan-
ceolatis biferratis subtus villosis: caule ramofo.

31. *SENECIO doria.*

Senecio corollis radiantibus: floribus corymbo-
fis, foliis subdecurrentibus lanceolatis ferra-
tis, superioribus sensim minoribus.

32. *SENECIO saracenicus.*

Senecio corollis radiantibus: floribus corymbosis
foliis lanceolatis ferratis glabriusculis.

33. *SENECIO doronicum.*

Senecio corollis radiantibus: caule indiviso sub-
unifloro; foliis ferratis, radicalibus ovatis
subtus villosis.

Doronicum II. *Austriacum* I. CLVS. II. p. 17. *ic.*
Doronici varietates BAVH. *pin.* 185. 197. habet.

34. *SENECIO longifolius.*

Senecio corollis radiantibus: foliis linearibus
sparsis, caule fruticoso.

Jacobaea

Cobaea africana frutescens, lavendulae folio latiore et angustiore. *COMM. hort. 2. T. 71.*

ECIO *byzantinus.*

ecio corollis radiantibus: foliis oblongis remote dentatis spinoso denticulatis supra nudis, caule herbaceo.

ECIO *halimifolius.*

ecio corollis radiantibus: foliis obovatis carnosius subdentatis caule fruticoso.

Cobaea africana etc. foliis atriplicem referentibus.

B. DILL. elth. T. 104. F. 124.

ECIO *ilicifolius.*

ecio corollis radiantibus: foliis sagittatis amplexicaulibus dentatis caule fruticoso.

Cobaea africana frutescens, foliis incisus subtus cinereis. *COMM. rar. T. 42.*

ECIO *rigens.*

ecio corollis radiantibus: foliis amplexicaulibus oblongis denticulatis nudis, caule fruticoso.

Cobaea folio longo glauco. *COMM. hort. 2. T. 72.*

ECIO *rigidus.*

ecio corollis radiantibus: foliis spatulatis repandis amplexicaulibus scabris erosius, caule fruticoso hirsuto

Cobaea etc. foliis rigidis et hirtis. *COMM. hort. 2. T. 75.*

ECIO *populifolius.*

ecio corollis radiantibus foliis ovatis spatulatis integris obtusis supra glabris, caule fruticoso.

303. A S T E R.

ptaculum nudum. *Pappus simplex.* *Cor.* plures decem. *Cal.* imbricati squamae pres patulae.

* *Fru-*

* *Fruticosi et fruticulosi.*

1. ASTER *polifolius*.
After foliis decurrentibus obovatis subtus tomentosis subferratis: floribus terminalibus sessilibus.
2. ASTER *taxifolius*.
After foliis decurrentibus subulatis margine scabris, floribus terminalibus.
3. ASTER *reflexus*.
After foliis ovatis imbricatis, recurvatis ferrato-ciliatis: floribus terminalibus.
4. ASTER *crinitus*.
After foliis ovato-oblongis acutis subtus tomentosis: calycibus pilo terminatis.
5. ASTER *fruticosus*.
After foliis linearibus punctatis, pedunculis unifloris nudis. COMM. hort. 2. T. 27. et PLVK. mant. 29. T. 340. F. 19. PLVKENETII figura varietatis β .

** *Herbacei, integrifolii, pedunculis nudis.*

6. ASTER *tenellus*.
After foliis subfiliformibus scabris, pedunculis nudis, calycibus hemispaericis glabris.
Planta. PLVK. phyt. 271. F. 4.
7. ASTER *alpinus*.
After foliis lanceolatis hirtis: radicalibus obtusis, caule simplicissimo unifloro.
After VII. Austriacus V. CLVS. II. p. 15. *ic?*
 β . After atticus alpinus alter. BAVH. pin. 267.
 γ . After hirsutus austriacus caeruleus, magno flore, foliis subrotundis. BAVH. pin. 267. prodr. 124.
8. ASTER *sibiricus*.
After foliis lanceolatis venosis scabris extimo ferratis, caulibus striatis, pedunculis tomentosis.
Alter

ter foliis ovatis oblongis supra ferratis, caulibus striatis, pedunculis unifloris umbellatis. G M E L. *sibir.* 2. p. 186. T. 80. F. 10.

TER *tripolium.*

ter foliis lanceolatis integerrimis carnosis glabris, ramis inaequatis, floribus corymbosis. G M E L. *sibir.* 2. p. 187. T. 80. F. 2.

TER *amellus.*

ter foliis lanceolatis obtusis scabris trinerviis integris, pedunculis nudiusculis corymbosis, squamis calycinis obtusis.

ster VIII, italorum Fuchsi. C L V S. II. p. 16. *ic.*

TER *divaricatus.*

ster ramis divaricatis, foliis ovatis ferratis, floralibus integerrimis obtusifusculis amplexicaulibus.

ster americanus latifolius albus, caule ad summum brachiato. P L V K. *alm.* 56. T. 79. F. 1.

Herbacei, integrifolii, pedunculis squamosis.

TER *dumosus.*

ster foliis linearibus integerrimis, caule paniculato, floribus terminalibus.

Aster americanus multiflorus, flore albo bellidis: disco luteo. P L V K. *alm.* 56. T. 78. F. 6.

TER *ericoides.*

Aster foliis linearibus integerrimis, caule paniculato, pedunculis racemosis, pedicellis foliosis.

Aster ericoides dumosus. D I L L. *elth.* 40. T. 36. F. 40.

TER *tenuifolius*

Aster foliis sublinearibus integerrimis, pedunculis foliolosis.

Aster americanus, belvedere foliis, floribus ex caeruleo albicantibus, spicis longis. P L V K. *alm.* 56. T. 78. F. 5.

15. ASTER *linarifolius*.

Aster foliis linearibus integerrimis mucronatis scabris carinatis, pedunculis foliosis.

Aster americanus frutescens, satyriae foliis scabris, floribus amplis saturate violaceis. PLVK. *alm.* 56. T. 14. F. 7.

16. ASTER *linifolius*.

Aster foliis linearibus acutis integerrimis, caule corymbofo ramosissimo.

17. ASTER *acris*.

Aster foliis lanceolato-linearibus strictis integerrimis planis, floribus corymbosis fastigiatis, pedunculis foliosis.

Aster minor narbonensium, tripolii flore, linariae folio. LOBEL. *ic.* 349. *bene.* PLVK. *alm.* 56. T. 271. F. 3?

18. ASTER *concolor*.

Aster caule simplicissimo, foliis oblongo-ovatis tomentosis sessilibus integerrimis, racemo terminali.

19. ASTER *rigidus*.

Aster floribus terminalibus solitariis, foliis linearibus alternis.

20. ASTER *undulatus*.

Aster foliis cordatis amplexicaulibus undulatis subtus tomentosis, floribus racemosis ascendentibus.

Aster novae angliae purpureus, virgae aureae facie, et foliis undulatis. HERM. *parad.* T. 96.

21. ASTER *novae angliae*.

Aster foliis lanceolatis alternis integerrimis semiamplexicaulibus, floribus confertis terminalibus, caule hispido.

Aster novae angliae altissimus hirsutus, floribus amplis purpuro-violaceis. HERM. *parad.* 98. T. 98.

**** *Herbacei, ferratifolii, pedunculis
laevibus.*

22. *ASTER cordifolius.*

Aster foliis cordatis ferratis petiolatis, caule paniculato.

Aster latifolius glaber humilis ramosissimus, flore parvo caeruleo, foliis ad basim cordatis.

MORIS. III. p. 121. S. 7. T. 22. F. 34.

23. *ASTER puniceus.*

Aster foliis semiamplexicaulibus lanceolatis ferratis scabris, pedunculis alternis subunifloris, calycibus discum superantibus.

Aster americanus latifolius, puniceis caulibus.

HERM. lugdb. 649. T. 651.

24. *ASTER annuus.*

Aster foliis ovatis: inferioribus crenatis, caule corymbofo, pedunculis nudis, calycibus hemisphaericis.

Bellis ramosa umbellifera. CORN. canad. 193. T. 194.

25. *ASTER vernus.*

Aster caule subnudo filiformi subramoso, pedunculis nudis, foliolis radicalibus lanceolatis integerrimis obtusis.

***** *Herbacei, ferratifolii, pedunculis
squamosis.*

26. *ASTER indicus.*

Aster foliis ovato-oblongis ferratis: floralibus ovali-lanceolatis integerrimis, ramulis unifloris.

Aster conyzoides ind. orient. ramosior, caulibus sparsis. PLVK. alm. 57. T. 149. F. 4.

27. *ASTER laevis.*

Aster foliis lanceolatis sessilibus laevibus subferratis, pedunculis foliolis subdivisis.

28. *ASTER mutabilis.*

After foliis lanceolatis ferratis, calycibus squar-
rosis, panicula subfastigiata.

After caeruleus americanus non fruticosus sero-
tinus angustifolius humilis, flore amplo flori-
bundus. *PLV K. alm.* 56. T. 326. F. 1.

29. *ASTER tradescanti.*

After foliis lanceolato-linearibus medio ferratis,
pedunculis foliosis, caule racemoso, calyci-
bus erectis.

30. *ASTER novae belgiae.*

After foliis lanceolatis subserratis sessilibus: cau-
le paniculato, ramulis unifloris solitariis, caly-
cibus squarrosis. *HERM. lugdb.* T. 67.

31. *ASTER tardiflorus.*

After foliis spatulato-lanceolatis ferratis obliquis
semiamplexicaulibus, basi flexuosis: caulibus
prostratis, floribus terminalibus.

32. *ASTER grandiflorus.*

After caule corymbofo: foliis lingulatis reflexis,
floribus solitariis, calycibus squarrosis. *DILL.*
elth. T. 36. F. 41.

33. *ASTER miser.*

After floribus ovatis: disco radiis longiore.
After ericoides etc. *DILL. elth.* T. 35. F. 39.

34. *ASTER macrophyllus.*

After foliis ferratis: radicalibus trinervatis cor-
datis maximis, caulinis ovatis sessilibus.

35. *ASTER chinensis.*

After foliis ovatis angulatis dentatis petiolatis:
calycibus terminalibus patentibus foliosis.
After chenopodii folio etc. *DILL. elth.* T. 34. F. 38.

***** *Herbacei, pinnatifidi.*

36. *ASTER aurantius.*

After foliis pinnatis.

304. LEYSERA.

Receptaculum nudum. - *Pappus* plumosus. *Calyx* imbricatus scariosus. *Flos* hermaph. disci. *Cor.* quinquefida. *Sem.* coronata paleis quinque totidemque setis. *Flos* femin. radii. *Cor.* tridentata. *Sem.* coronata paleis quinque, setis vero nullis.

1. LEYSERA *gnaphaloides*.

Alter aethiopicus stoechadis foliis flore aureo. HERM. *lugdb.* T. 71. BREYN. 26. T. 14. F. 3.

305. SOLIDAGO.

Receptaculum nudum. *Pappus* simplex. *Cor.* radii circiter quinque. *Calyx* squamae imbricatae, clausae.

1. SOLIDAGO *sempervirens*.

Solidago foliis lanceolatis subcarnosis glaberrimis margine scabriusculis, panicula corymbosa. *Virga aurea canadensis* etc. MORIS. III. S. 7. T. 23. F. 15.

2. SOLIDAGO *canadensis*.

Solidago paniculato-corymbosa, racemis recurvatis, floribus ascendentibus, foliis trinerviis subferratis scabris. PLUK. *alm.* T. 236. F. 1.

3. SOLIDAGO *altissima*.

Solidago paniculato-corymbosa, racemis recurvis, floribus ascendentibus, foliis enerviis ferratis. MART. *cent.* T. 14. DILL. *elth.* T. 304 F. 319.

4. SOLIDAGO *lateriflora*.

Solidago panicula corymbosa: racemis recurvis ascendentibus: caule inferne ramoso, floriferoque.

5. SOLIDAGO *caesia*.

Solidago panicula corymbosa: racemis supra densioribus, caule glabro laevi. DILL. *eth.* T. 307. F. 395.

6. SOLIDAGO *mexicana*.

Solidago caule obliquo, pedunculis erectis foliatis ramosis, foliis lanceolatis integerrimis.

7. SOLIDAGO *flexicaulis*.

Solidago caule flexuoso, foliis ovatis acuminatis ferratis, racemis lateralibus simplicibus.

Virga aurea montana scrophulariae folio. PLUK. *alm.* T. 235. F. 3.

8. SOLIDAGO *latifolia*.

Solidago caule erecto, foliis ovatis acuminatis ferratis, racemis lateralibus simplicibus. PLUK. *alm.* T. 235. F. 4.

9. SOLIDAGO *virga aurea officinarum*.

Solidago caule subflexuoso-angulato: racemis paniculatis erectis confertis. BLAKW. T. 169.

10. SOLIDAGO *pumila*.

Solidago caule simplicissimo: foliis caulinis integerrimis, pedunculis axillaribus unifloris.

Virga aurea omnium minima floribus maximis. HERM. *parad.* T. 245.

11. SOLIDAGO *rigida*.

Solidago foliis caulinis ovatis scabris, ramis alternis fastigiatis: corymbis terminalibus.

Virga aurea novae angliae rigido folio. HERM. *parad.* T. 243.

12. SOLIDAGO *noveboracensis*.

Solidago foliis radicalibus ovato-oblongis petiolatis: caule nudiusculo, ramoso fastigiato.

306. I N V L A.

Receptaculum nudum. *Pappus* simplex. *Anthrae* basi in fetas duas desinentes.

I. INV-

1. INVLA *helenium offic.*

Inula foliis amplexicaulibus ovatis rugosis, subtus tomentosis, calycum squamis ovatis.

Helenium. CAM. *epit.* 35. *ic.* BLAKW. T. 743.

2. INVLA *aestivans.*

Inula foliis spatulatis subtus tomentosis.

After primulae veris foliis etc. PLVM. *spec.* 10. *icon.* 41. F. 2.

3. INVLA *bifrons.*

Inula foliis oblongis decurrentibus denticulatis: floribus congestis terminalibus subsessilibus.

Conyza praealta caule alato odorata. BOCC. *musf.* 1. T. 121.

4. INVLA *apula.*

Inula foliis amplexicaulibus dentatis hirsutissimis, radicalibus ovatis, caulinis lanceolatis: caule paucifloro. MORIS. III. S. 7. T. 21. F. 6.

5. INVLA *oculus Christi.*

Inula foliis amplexicaulibus oblongis integerrimis hirsutis: caule piloso corymbose.

Conyza austriaca III. CLVS. II. p. 20. *ic.* bona.

6. INVLA *britannica.*

Inula foliis amplexicaulibus lanceolatis distinctis ferratis subtus villosis: caule ramoso villoso erecto. MORIS. III. S. 7. T. 19. F. 8.

7. INVLA *dysenterica.*

Inula foliis amplexicaulibus cordato-oblongis subtomentosis: caule villoso paniculato, squamis calycinis setaceis. LOB. *ic.* 345.

8. INVLA *indica.*

Inula foliis amplexicaulibus cordato-lanceolatis: pedunculis filiformibus floribus subglobosis. PLVK. *alm.* T. 149. F. 4.

9. INVLA *pulicaria.*

Inula foliis amplexicaulibus undulatis: caule prostrato, floribus subglobosis. BLAKW. T. 103.

10. INVLA *spiraeifolia*.
Inula foliis sessilibus ovato-oblongis nudis reticulatis sessilibus ferrulatis confertis: floribus terminalibus.
11. INVLA *falicina*.
Inula foliis sessilibus lanceolatis recurvis ferrato-scabris: floribus inferioribus altioribus, ramis subangulatis glabris.
Bubonium luteum I. TABERN. *hist.* 716.
12. INVLA *hirta*.
Inula foliis sessilibus lanceolatis, recurvatis subferrato-scabris: floribus inferioribus altioribus, caule teretiufculo subpiloso.
13. INVLA *germanica*.
Inula foliis sessilibus lanceolatis recurvis scabris: floribus subfasciculatis. MORIS. III. S. 7. T. 19. F. 26.
14. INVLA *squarrosa*.
Inula foliis ovalibus laevibus reticulato-venosis subrenatis: calycibus squarrosis.
Aster luteus latifolius glaber etc. PLVK. *alm.* T. 16. F. 1.
15. INVLA *ensifolia*.
Inula foliis sessilibus linearibus acuminatis nervosis glabris sparsis: caule subunifloro.
Aster montanus saxatilis etc. BOCC. *mus.* I. T. 18.
16. INVLA *mariana*.
Inula foliis sessilibus lanceolatis, subferratis pilosis: pedunculis subunifloris subviscosis, foliolis linearibus.
Aster luteus marianus etc. PLVK. *mant.* T. 340. F. 1.
17. INVLA *crithmoides*.
Inula foliis linearibus carnosis tricuspидatis.
Crithmum chrysanthemum. DOD. *pempt.* 706.

18. INVLA *provincialis*.

Inula foliis subferratis subtus tomentosis, radicalibus petiolatis ovatis: caule erecto unifloro.

19. INVLA *montana*.

Inula foliis lanceolatis hirsutis integerrimis: caule unifloro, calyce brevi imbricato.

20. INVLA *aromatica*.

Inula foliis linearibus integerrimis, tomentosis sparsis: caule fruticoso. PLUK. *alm.* T. 326. F. 2.

21. INVLA *pinifolia*.

Inula foliis subulato-linearibus triquetris confertissimis: caule fruticoso. MORIS. III. S. 7. T. 18. F. 31.

22. INVLA *foetida*.

Inula foliis lanceolato-linearibus integerrimis: corymbis ramosis, radiis brevissimis. MILL. *ic.* 233.

Conyza melitenensis retusifolii. BOCC. *sic.* T. 13.

307. T R I X I S.

Receptaculum nudum. *Pappus* capillaris. *Calyx* duplex exterior tetra f. pentaphyllus, interior octophyllus.

1. TRIXIS *inula*.

Trixis caule fruticoso, floribus subradiatis. BROWN. *iam.* T. 33. F. 1.

308. C I N E R A R I A.

Calyx polyphyllus simplex. *Receptaculum* nudum. *Flos hermaphrod.* disci. *Cor.* quinquefidae. *Semen* pappo capillari. *Flos femin.* radii. *Cor.* tridentatae. *Semen* pappo capillari.

1. *CINERARIA geifolia*.
Cineraria pedunculis ramosis, foliis reniformibus suborbiculatis sublobatis dentatis petiolatis.
Iacobaea africana hederæ terrestris folio, repens.
COMM. hort. 2. p. 145. T. 73.
2. *CINERARIA cymbalarifolia*.
Cineraria foliis lyratis: impari reniformi denticulato, caulinis summis amplexicaulibus lobatis integris.
β. Iacobaea afra, geranii columbini folio. VAILL. art. 370.
3. *CINERARIA sibirica*.
Cineraria racemo simplici, foliis cordatis obtusis denticulatis laevibus, caule simplicissimo monophyllo. HILL. plant. 588. T. 14.
4. *CINERARIA glauca*.
Cineraria racemo simplici, foliis cordatis integerrimis laevibus, caule simplicissimo.
Solidago floribus spicatis, foliis subcordatis glaberrimis glaucis etc. GMEL. sibir. 2. p. 166. T. 74.
5. *CINERARIA fonchifolia*.
Cineraria foliis amplexicaulibus sinuatis difformibus.
Iacobaea fonchifolio, flore purpureo amplo, africana. BREYN. prodr. 3. p. 31. T. 21. F. 1.
6. *CINERARIA palustris*.
Cineraria floribus corymbosis, foliis lato-lanceolatis dentato-sinuatis, caule villoso.
Iacobaea aquatica elatior, foliis magis dissectis.
MORIS. III. p. 110. S. 7. T. 19. F. 24.
7. *CINERARIA alpina*.
Cineraria umbella involucreta, pedunculo communi nudiusculo, foliis oblongis villosis.
Iacobaea montana, integro rotundo folio. BOCC. mus. 2. p. 61. T. 49. BARR. ic. 145.

β. Ala-

β. *Alata* *Iacobaea alpina laciniata*, flore buphthalmi. *BAVH. pin.* 131.

Iacobaea III. *latifolia* I. *CLVS.* II. p. 23. *ic.*

γ. *Integrifolia*. *Othonna* foliis lanceolatis subdenticulatis villosis, floribus umbellatis.

Iacobaea montana lanuginosa angustifolia non laciniata. *MORIS.* III. p. III. S. 7. T. 12. F. 28.

δ. *Helenitis*. *Othonna* foliis lanceolatis integris subdentatis villosis, floribus umbellatis

Conyza helenitis mellita incana. *LOB.* *ic.* 347. *ex figura.*

8. **CINERARIA** *aurea*.

Cineraria floribus corymbosis, foliis lanceolatis ferratis subtus tomentosis.

9. **CINERARIA** *maritima*.

Cineraria floribus paniculatis, foliis pinnatifidis tomentosis: laciniis sinuatis, caule frutescente.

10. **CINERARIA** *canadensis*.

Cineraria floribus paniculatis, foliis pinnatifidis subvillosis: laciniis sinuatis, caule herbaceo.

11. **CINERARIA** *linifolia*.

Cineraria pedunculis unifloris, foliis sparsis, caule fruticoso.

12. **CINERARIA** *othonnites*.

Cineraria pedunculis unifloris, foliis oblongis indivisis subdentatis petiolatis alternis nudis.

13. **CINERARIA** *amelloides*.

Cineraria pedunculis unifloris, foliis oppositis ovatis, caule suffruticoso.

After caule ramoso scabro perenni, foliis ovatis sessilibus, pedunculis nudis unifloris. *MILL. dict.* T. 76. F. 2.

309. **A R N I C A.**

Receptaculum nudum. Pappus simplex. Corollae radii filamentis quinque absque antheris.

1. AR-

1. *ARNICA montana*.
Arnica foliis ovatis integris: caulinis geminis
 oppositis.
 β. *Doronicum alpinum* foliis lanceolatis.
Caltha alpina. TABERN. *ic.* 336.
2. *ARNICA pilofelloides*.
Arnica foliis integerrimis ellipticis villosis, sca-
 po unifloro aphylo lanato, calyce radium
 aequante,
3. *ARNICA scorpioides*.
Arnica foliis alternis ferratis.
Doronicum brachiata radice. LOB. *ic.* 649.
 β. *Doronicum radice dulci*, BAVH. *pin.* 184.
4. *ARNICA maritima*.
Arnica foliis lanceolatis inferioribus ferratis,
 caule folioso multifloro,
5. *ARNICA crocea*.
Arnica foliis ovalibus ferrato-denticulatis subtus
 tomentosis.
Gerbera foliis planis dentatis, flore purpureo.
 BVRM. *afr.* 157. T. 56. F. 2.
6. *ARNICA gerbera*.
Arnica foliis pinnatifidis: lobis rotundatis. BVRM.
afr. 155. T. 56. F. 1,
Doronicum africanum, folio asplenii. BVXB.
cent. 5. p. 12. F. 24.
7. *ARNICA coronopifolia*.
Arnica foliis pinnatis: laciniis linearibus.

310. DORONICVM.

Receptaculum nudum. *Pappus* simplex. *Calycis*
squamæ duplicis ordinis æqualis, disco lon-
 giores. *Semina* radii nuda pappoque destituta.

1. *DORONICVM pardalianches*.
Doronicum foliis cordatis obtusis denticulatis:
 radi-

radicalibus petiolatis; caulinis amplexicaulibus.

- Doronicum VII. austriacum 3. CLVS. II. p. 19. *ic.*
 β. Doronicum radice scorpii. BAVH. *pin.* 184.
 Doronicum latifolium. CLVS. II. p. 16. *ic.*

2. DORONICVM *plantagineum*,

Doronicum foliis ovatis acutis subdentatis, ramis alternis.

- β. Doronicum, plantaginis folio, lusitanicum. TOURNEF. *inst.* 488.

3. DORONICVM *bellidiastrum*.

Doronicum scapo nudo simplicissimo unifloro.

Bellis media. CLVS. II. p. 44. *icon.* CAMER. *epit.* 654.

- β. Bellis caule pedali f. bipedali nudo, foliis magnis latis, floribus rubris et albis. MENTZ. *pug.* T. 8.

311. HELENIVM.

Receptaculum nudum. *Pappus* tantum margo. *Calyx* simplex, polyphyllus. *Corollulae* radii femitrifidae.

1. HELENIVM *autumnale*.

Chrysanthemum americanum perenne, caule alato, folio angustato glabro. MORIS. III. p. 24. S. 6. T. 6. F. 74.

312. BELLIS.

Receptaculum nudum, conicum. *Pappus* nullus. *Calyx* hemisphaericus: squamis aequalibus. *Semina* obovata.

1. BELLIS *perennis*.

Bellis scapo nudo.

- β. Bellis hortensis, flore pleno.

γ. Bellis

- γ. *Bellis hortensis*, flore albo bullato.
- δ. *Bellis hortensis rubra*, flore multiplici fistuloso.
- ε. *Bellis hortensis prolifera*.

2. *BELLIS annua*.

Bellis caule subfoliofo.

Bellis minima pratensis, caule foliofo. *BOCC. mus.* 2. p. 96. T. 35.

313. MATRICARIA.

Receptaculum nudum. *Pappus* nullus. *Calyx* hemisphaericus, imbricatus: marginalibus foliis acutiusculis.

1. *MATRICARIA parthenium*.

Matricaria foliis compositis planis: foliolis ovatis incisis, pedunculis ramosis.

2. *MATRICARIA maritima*.

Matricaria receptaculis hemisphaericis, foliis bipinnatis subcarnosis: supra convexis, subtus carinatis.

Chamaemelum maritimum perenne humilius, foliis brevioribus crassis obscure virentibus. *RAI. angl.* 3. p. 186. T. 7. F. 1.

3. *MATRICARIA chamomilla*.

Matricaria receptaculis conicis, radiis patentibus, feminibus nudis, squamis calycinis margine aequalibus.

Anthemis vulgaris. *LOB. ic.* 770.

4. *MATRICARIA argentea*.

Matricaria foliis bipinnatis, pedunculis solitariis.

5. *MATRICARIA suaveolens*.

Matricaria receptaculis conicis, radiis deflexis, feminibus nudis, squamis calycinis margine aequalibus.

314. CHRYSANTHEMUM.

Receptaculum nudum. *Pappus* nullus. *Calyx* hemisphaericus, imbricatus: squamis marginalibus membranaceis.

* *Leucanthera*.1. CHRYSANTHEMUM *frutescens*.

Chrysanthemum fruticosum, foliis linearibus dentato-trifidis.

Leucanthemum canariense, sapore pyrethri, WALTH. *hort.* 31. T. 34.

2. CHRYSANTHEMUM *corymbiferum*.

Chrysanthemum foliis pinnatis inciso-ferratis, caule multifloro.

β. Tanacetum inodorum, flore maiore. BAVH. *pin.* 132.

3. CHRYSANTHEMUM *serotinum*.

Chrysanthemum foliis lanceolatis superne ferratis utrinque acuminatis.

Bellis maior, radice repente, foliis latioribus ferratis. MORIS. III. p. 29. S. 6. T. 9. F. 11.

4. CHRYSANTHEMUM *leucantherum*.

Chrysanthemum foliis amplexicaulibus oblongis: superne ferratis, inferne dentatis.

Bellis maior. CAM. *epit.* 635.

5. CHRYSANTHEMUM *atratum*.

Chrysanthemum foliis omnibus cuneiformibus oblongis ferratis carnosiss.

β. Bellis alpina minor, folio non rigido. BAVH. *hist.* 3. p. 115.

6. CHRYSANTHEMUM *montanum*.

Chrysanthemum foliis imis spathulato-lanceolatis, ferratis, fummis linearibus.

7. CHRYSANTHEMUM *graminifolium*.

Chry-

Chrysanthemum foliis linearibus subintegerrimis,
caule simplicissimo.

Bellis montana, gramineis foliis. *MAGN. monsp.*
291. *hort.* 31. T. 31.

8. *CHRYSANTHEMUM balsamita.*

Chrysanthemum foliis ovatis oblongis ferratis.

9. *CHRYSANTHEMUM monspeliense.*

Chrysanthemum foliis imis palmatis: foliolis li-
nearibus pinnatifidis.

10. *CHRYSANTHEMUM inodorum.*

Chrysanthemum foliis pinnatis multifidis, caule
ramoso diffuso.

β. *Chamaemelum maritimum.*

11. *CHRYSANTHEMUM alpinum.*

Chrysanthemum foliis cuneiformibus pinnatifidis:
laciniis integris, caulibus unifloris.

Leucanthemum alpinum tenuifolium. *CLVS. I.*
p. 335. *BARR. ic.* 458. F. 3.

** *Chrysanthema.*

12. *CHRYSANTHEMUM indicum.*

Chrysanthemum foliis simplicibus ovatis finuatis
angulatis ferratis acutis.

β. *Chrysanthemum maderaspatanum*, oxyacan-
thae foliis caesiis ad marginem spinosis, caly-
ce argenteo. *PLVK. alm.* 101. T. 160. F. 6.

13. *CHRYSANTHEMUM arcticum.*

Chrysanthemum foliis simplicibus cuneiformibus
subpalmatis multifidis obtusis.

Pyrethrum foliis longe petiolatis palmatis supra
dilatatis, ultimis laciniis trilobis. *GME L. fib.*
2. p. 203. T. 84.

14. *CHRYSANTHEMUM myconis.*

Chrysanthemum foliis lingulatis obtusis ferratis,
calycem squamis aequalibus. *DALECH. hist.*
873. T. 873.

15. *CHRY-*

15. CHRYSANTHEMUM *segetum*.

Chrysanthemum foliis amplexicaulibus: superne laciniatis; inferne dentato-ferratis. CLVS. I. p. 334. MORIS. III. p. 15. S. 6. T. 4. F. 1.

16. CHRYSANTHEMUM *coronarium*.

Chrysanthemum foliis pinnatifidis incisifolium extrorsum latioribus.

Chrysanthemum creticum. CLVS. I. p. 334. MORIS. III. p. 16. S. 6. T. 4. F. 2. 3.

17. CHRYSANTHEMUM *pectinatum*.

Chrysanthemum foliis pinnatis linearibus parallelis acutis integerrimis, pedunculis solitariis unifloris.

Chamaemelum montanum incanum absinthioides italicum. BARR. ic. 457. repraesentat florem et habitum.

Leucanthemum fruticans pinnatis superioribus quamoclit foliis, imis vermiculatis et torosis. BARR. ic. 422. folia refert.

18. CHRYSANTHEMUM *bipinnatum*.

Chrysanthemum foliis bipinnatis ferratis villosis.

Pyrethrum foliis duplicato-pinnatis, pinnulis incisifolium, pedunculis unifloris. GMEL. sib. 2. p. 205. T. 85. F. 1.

19. CHRYSANTHEMUM *flosculosum*.

Chrysanthemum flosculis omnibus uniformibus hermaphroditis.

Bellis maior spinosa, petalis carens f. nuda. MORIS. III. p. 29. S. 6. T. 9. F. 16.

315. TAGETES.

Receptaculum nudum. *Pappus* aristis quinque-erectis. *Calyx* monophyllus, quinquedentatus, tubulosus. *Flosculi* radii quinque, persistentes.

1. TAGETES *patula*.

Tagetes caule subdiviso patulo.

β. Tagetes indicus minor multiplicato flore.

TOURNEF. *inst.* 488.

Tagetes minor, flore fulvo maculato. DILL. *elth.*

273. T. 279. F. 361.

2. TAGETES *erecta*.

Tagetes caule simplici erecto, pedunculis nudis unifloris.

Cariophyllus indicus. CAM. *epit.* 406.

β. Tagetes maximus rectus, flore maximo multiplicato. BAVH. *hist.* 3. p. 100.

γ. Tagetes mexicanus, flore fistuloso, simplex.

COL. *ecphr.* 2. p. 47. T. 46. F. 1.

δ. Tagetes mexicanus alter polyanthos, fistuloso

flore. COL. *ecph.* 2. p. 48. T. 46.

3. TAGETES *minuta*.

Tagetes caule simplici recto, pedunculis squamifloris multifloris.

Tagetes multiflora, minuto flore albicante. DILL

elth. 374. T. 280. F. 362.

316. GORTERIA.

Receptaculum nudum. *Semina* nuda apice hirsuta. *Calyx* ovatus imbricatus squamis spinosis interioribus sensim longioribus.

1. GORTERIA *personata*.

Gorteria foliis lanceolatis integris finuatisque, caule erecto, floribus pedunculatis.

Carduus aethiopicus perpusillus, pilosellae foliis incanis hispidis, personatae capitulis. PLVK. *phyt.* 273. F. 6.

2. GORTERIA *rigens*.

Gorteria scapis unifloris, foliis lanceolatis pinatifidis, caule depresso.

Arcto-

Arctotis ramis decumbentibus etc. MILL. *dict.*
T. 49.

3. GORTERIA *squarrosa*.

Gorteria foliis lanceolatis decurrentibus recurvis
ciliato-spinulosis, floribus sessilibus.

After africanus frutescens, splendentibus parvis
et reflexis foliis. COMM. *hort.* 2. p. 55. T. 28.

4. GORTERIA *ciliaris*.

Gorteria foliis imbricatis bifariam ciliatis: ciliis
exterioribus spinaque terminali reflexis.

Aculeosa aethiopica, atractylidis facie. PLVK.
amalth. 51. T. 354. F. 3. SEB. *mus.* 1. T. 23.
F. 1.

5. GORTERIA *fruticosa*.

Gorteria foliis lanceolatis integris dentato-spin-
nosis subtus tomentosis, caule fruticoso.

Carthamus africanus frutescens, folio ilicis, flo-
re aureo. B. WALTH. *hort.* 13. T. 7.

317. PECTIS.

Receptaculum nudum. *Pappus* aristatus. *Ca-
lyx* pentaphyllus, cylindricus. *Flosculi* radi-
antes quinque.

1. PECTIS *ciliaris*

Pectis foliis linearibus ciliatis.

Iacobaea foliis salicis ad margines villosis. PLVM.
spec. 10. *ic.* 151. F. 2.

2. PECTIS *punctata*.

Pectis foliis linearibus integerrimis subtus pun-
ctatis. IACQ. *amer.* 24. T. 128.

Chondrilla foliis angustis et ad oras punctatis.
PLVM. *spec.* 10. *ic.* 86. F. 1.

3. PECTIS *linifolia*.

Pectis foliis linearibus integerrimis utrinque lae-
vibus.

Hieracium fruticosum angustissimis gramineis foliis, capitulis parvis. SLOAN. *iam.* 123. *hist.* 1. p. 255. T. 149. F. 3.

4. PECTIS *minuta*.
Pectis foliis ovatis petiolatis.

318. CALENDULA.

Receptaculum nudum. *Pappus* nullus. *Calyx* polyphyllus, aequalis. *Semina* disci membranacea.

1. CALENDULA *arvensis*.
Calendula feminibus cymbiformibus muricatis incurvatis: extimis erectis protensis.
2. CALENDULA *sancta*.
Calendula feminibus urceolatis obovatis laevibus, calycibus submuricatis.
3. CALENDULA *officinalis*.
Calendula feminibus cymbiformibus muricatis incurvatis omnibus.
β. Caltha polyanthos maior. BAVH. *pin.* 275.
γ. Caltha floribus reflexis. BAVH. *pin.* 275.
δ. Caltha prolifera, maioribus floribus. BAVH. *pin.* 275.
4. CALENDULA *pluvialis*.
Calendula foliis lanceolatis finuato-denticulatis, caule folioso, pedunculis filiformibus.
Calendula foliis dentatis. MILL. *dict.* T. 75. F. 2.
5. CALENDULA *hybrida*.
Calendula foliis lanceolatis dentatis, caule folioso, pedunculis superne incrassatis.
Calendula foliis radicalibus finuatis, caulinis superne denticulatis. MILL. *dict.* T. 75. F. 1.
6. CALENDULA *nudicaulis*.
Calendula foliis lanceolatis finuato dentatis, caule subnudo.

Bellis

Bellis florum pediculis pene aphyllis, foliis incisis.
 COMM. hort. 2. p. 66. T. 33.

7. CALENDVLA *graminifolia*.

Calendula foliis linearibus subintegerrimis caule
 subnudo.

Bellis africana, florum pediculis foliosis, foliis
 angustis et integris. COMM. hort. 2. p. 67. T. 34.

8. CALENDVLA *fruticosa*.

Calendula foliis obovatis subdentatis, caule fru-
 ticoso.

319. O T H O N N A.

Receptaculum nudum. *Pappus* subnullus. *Ca-
 lyx* monophyllus, multifidus, subcylindricus.

1. OTHONNA *bulbosa*.

Othonna foliis oblongis nudis petiolatis, caule
 herbaceo, pedunculis unifloris longissimis.

Iacobaeae affinis planta tuberosa capitis bonae spei.
 BREYN. cent. T. 66. MORIS. III. p. III. S. 7.
 T. 18. F. 33.

β. Othonna dentata, foliis ovato-cuneiformi-
 bus dentatis.

Varietates Othonnae.

α. Herbacea, foliis ovatis, integerrimis.

β. Herbacea, foliis radicalibus pinnatis inte-
 gerrimis.

γ. Herbacea, foliis linearibus, angustissimis.

δ. Herbacea, foliis lanceolatis, integerrimis.

ε. Herbacea, foliis lanceolatis dentatis.

ζ. Herbacea, foliis lanceolato-subellipticis.

η. Herbacea, foliis sublanceolatis, tridentatis.

θ. Fruticosa, foliis apicis lanceolatis, subsessi-
 libus.

ι. Fruticosa, foliis alternis, lanceolatis, den-
 tatis.

2. *OTHONNA tagetes*.
Othonna foliis linearibus pinnatis subdentatis,
 caule herbaceo.
3. *OTHONNA pectinata*.
Othonna foliis pinnatifidis: laciniis linearibus pa-
 rallelis. MILL. *dict.* T. 194. F. 2.
 β. *Iacobaea abfinthites* etc. PLVK. *alm.* 106.
4. *OTHONNA abrotanifolia*.
Othonna foliis multifido-pinnatis linearibus, cau-
 lis geniculis villosis.
Iacobaea africana fruticans, foliis abrotani s.
 crithmi maior et minor. VOLK. *norib.* 225.
 T. 225. PLVK. *phyt.* 323. F. 2. SEB. *mus.* 2.
 T. 23. F. 6.
5. *OTHONNA coronopifolia*.
Othonna foliis infimis lanceolatis integerrimis
 superioribus sinuato-dentatis.
Iacobaea africana frutescens, coronopifolio. COMM.
hort. 2. p. 139. T. 70.
6. *OTHONNA cheirifolia*.
Othonna foliis lanceolatis trinerviis integerrimis
 caule suffruticoso repente. DVHAM. *arb.* 2.
 p. 94. T. 17.
7. *OTHONNA arborefcens*.
Othonna foliis obovatis integerrimis, caule ar-
 borefcente.
Doria africana arborefcens, floribus fingularibus.
 DILL. *eth.* 123. T. 103. F. 123.
- Obs. *Calyx* quinquefidus; *Radius* quinqueflorus.

320. MILLERIA.

Receptaculum nullum. *Pappus* nullus. *Calyx*
 trivalvis. *Radius* corollae dimidiatus.

1. MILLERIA *quinqueflora*.

Milleria foliis cordatis, pedunculis dichotomis.

MART. cent. 41. T. 41.

β. Milleria annua ramosior, foliis maculatis profundius ferratis. MART. cent. 47. T. 47. F. 2.

2. MILLERIA *biflora*.

Milleria foliis ovatis, pedunculis simplicissimis.

Hort. Cliff. 425. T. 25.

Milleria annua erecta minor, foliis parietariae, floribus ex foliorum alis. MART. cent. 47.

T. 47. F. 1.

321. OSTEOSPERMUM.

Receptaculum nudum. Pappus nullus. Calyx polyphyllus. Semina globosa, colorata, ossea.

1. OSTEOSPERMUM *pisiferum*.

Osteospermum foliis lanceolatis mucronatis subpetiolatis glabris ferratis, ramulis denticulato-angulatis.

Osteospermum foliis lanceolatis acute dentatis, caule fruticoso. MILL. ic. 129. T. 194. F. 1.

2. OSTEOSPERMUM *ilicifolium*.

Osteospermum foliis oblongis dentato-angulatis scabris semiamplexicaulibus, ramis fulcatis.

Osteospermum foliis scabris sinuato-denticulatis. BURM. zeyl. 172. T. 62.

3. OSTEOSPERMUM *spinosum*.

Osteospermum spinis ramosis.

Chrysanthemoides osteospermum africanum odoratum spinosum et viscosum. COMM. hort. 2. p. 85. T. 43.

4. OSTEOSPERMUM *moniliferum*.

Osteospermum foliis ovalibus ferratis petiolatis subdecurrentibus.

Chrysanthemoides afrum, populi albae foliis. T. DILL. elth. 80. T. 68. F. 79.

5. OSTEOSPERMUM *polygaloides*.

Osteospermum foliis lanceolatis glabris subimbri-
catis integerrimis decurrentibus.

Chrysanthemum fruticosum, polygona foliis etc.

PLUK. *mant.* 47. T. 382.

HABITVS DELIQVESCENTIS.

* *Ex paucitate flosculorum.*

322. ECHINOPS.

Calyx proprius uniflorus, imbricatus, ere-
ctus; plures simplices saepe communi calyce
contenti.

1. ECHINOPS *sphaerocephalus*.

Echinops capitulis globosis, foliis pubescentibus.

2. ECHINOPS *ritro*.

Echinops capitulo globoso, foliis supra glabris.

LOB. *ic.* 2. p. 8.

β. Echinops caule subunifloro, foliis duplica-
to-pinnatifidis: foliolis linearibus remotis.

GME L. *sibir.* 2. p. 102. T. 46.

3. ECHINOPS *strigosus*.

Echinops capitulis fascicularibus, calycibus late-
ralibus sterilibus, foliis supra strigosis.

Spina alba. LOB. *ic.* 2. p. 9.

STOEBE

ARTEMISIA

} Vide absolutas.

323. CORYMBIVM *secut.* LIN. ROY.

Calyx diphyllus, uniflorus, prismaticus.

Corolla monopetala, regularis. *Semen* unum
infra corollulam, lanatum.

I. CO-

1. CORYMBIVM *africanum*.

Corymbium foliis ad radicem longissimis lyratis.

BVRM. *afr.* 189. T. 70. F. 1.

** *Ex flosculorum infidentia aut et vario thalamo.*

* *Monopetali.*

324. PARTHENIVM.

Monoicum. *Calyx* communis plerumque quinquefidus. *Corolla* disci supera. *Antherae* quinque, liberae. *Receptaculum* paleaceum. *Semen* unum, disci vix perfectum.

* *Parthenia* L.

1. PARTHENIVM *histerophorus*.

Parthenium foliis composito-multifidis.

Partheniastrum ambrosiae folio. NISS. *act. paris.* 1711. T. 13. F. 2.

2. PARTHENIVM *integrifolium*.

Parthenium foliis ovatis crenatis.

Partheniastrum helenii folio. DILL. *eth.* T. 225. F. 292.

** *Ivae* L.

3. PARTHENIVM *annuum*.

Parthenium foliis lanceolato-ovatis caule herbaceo.

4. PARTHENIVM *frutescens*.

Parthenium foliis lanceolatis caule fruticoso.

Agerato affinis peruviana frutescens. PLVK. *alm.* T. 27. F. 1.

325. XANTHIVM.

Monoicum. *Flos stamineus* tubulosus, calyce squamato, filamentis nexis. *Flos pistillatus* nudus. *Drupa* bilocularis.

1. XANTHIVM *strumarium*.
Xanthium caule inerme foliis cordatis trinervatis.
2. XANTHIVM *orientale*.
Xanthium caule inerme foliis cuneiformi-ovatis subtrilobis. MORIS. III. S. 15. T. 2. F. 2.
3. XANTHIVM *spinosum*.
Xanthium spinis ternatis. MORIS. III. S. 15. T. 2. F. 3.

326. AMBROSIA.

Monoica. *Calyx* communis quinque f. octofidus; stamineus flosculis tubulosis, pistillatus nudus. *Nux* quinquedentata.

1. AMBROSIA *trifida*.
Ambrosia foliis trilobis serratis. MORIS. III. S. 6. T. 1. F. 4.
Ambrosia gigantea inodora etc. RAI. *suppl.* 109.
2. AMBROSIA *elatior*.
Ambrosia foliis bipinnatifidis, racemis paniculatis terminalibus glabris.
3. AMBROSIA *artemisiifolia*.
Ambrosia foliis bipinnatifidis: primoribus ramulorum indivisis integerrimis. PLUK. *alm.* T. 10. F. 5. *mala*.
4. AMBROSIA *maritima*.
Ambrosia foliis multifidis, spicis solitariis pilosis sessilibus. DODON. *pempt.* 35.

327. P R O T E A.

Petalum quadrifidum, germen cingens. *Calyx* proprius nullus. *Receptaculum* paleaceum. *Antherae* quatuor.

1. PRO-

1. *PROTEA argentea.*

Protea foliis lanceolatis obliquis acutis sparsis villoso-fericeis planis: floralibus verticillatis.

Conocarpodendrum foliis argenteis etc. BOERH. *lugdb.* p. 195. *ic.*

2. *PROTEA conifera.*

Protea foliis lineari-lanceolatis integerrimis acutis glabris obliquatis. BOERH. *lugdb.* 2. p. 197.

ic. et p. 203. et p. 204. Varietates plures ROYENVS *lugdb.* 185. habet.

328. LEVCADENDRON.

Flosculi, dipetali: altero trifido. *Receptaculum* subvillosum. *Calyx* proprius nullus. *Antherae* subconnatae quatuor.

1. LEVCADENDRON *racemosum.*

Leucadendron foliis fetaceis: flosculis disiunctis racemosis.

2. LEVCADENDRON *proteoides.*

Leucadendron foliis subulatis, ramis determinatis: floribus terminalibus.

3. LEVCADENDRON *cancellatum.*

Leucadendron foliis subulatis ramis sparsis: floribus lateralibus.

Lepidocarpodendrum etc. BOERH. *lugdb.* 2. p. 193. *icon.*

4. LEVCADENDRON *lepidocarpodendrum.*

Leucadendron foliis lanceolatis, floribus oblongis, calycum squamis summis hirsutis. BOERH. *lugdb.* 2. p. 188. *ic.* et 189. *ic.* varietatis β .

5. LEVCADENDRON *repens.*

Leucadendron foliis lanceolatis, floribus oblongis, calycum squamis glabris.

β . *Lepidocarpodendrum* etc. BOERH. *lugdb.* 2. p. 190. *ic.*

6. LEV-

6. **LEVCADENDRON** *acaulon*.
Leucadendron foliis lanceolatis floribus subrotundis caule suffruticoso unifloro. BOERH. *lugdb.* 2. p. 191. *ic.*
7. **LEVCADENDRON** *scolymocephalum*.
Leucadendron foliis lanceolatis floribus subrotundis, caule fruticoso ramoso. BOERH. *lugdb.* 2. p. 192. *ic.*
8. **LEVCADENDRON** *cinaroides*.
Leucadendron foliis integris, floribus depresso, corollarum limbis cylindricis. BOERH. *lugdb.* 2. p. 184. *ic.*
β. *Protea* foliis lanceolatis integerrimis. ROY. *lugdb.* 186.
9. **LEVCADENDRON** *hirtum*.
Leucadendron foliis lanceolatis apice callofis, caule hirto, floribus sparsis axillaribus. BOERH. *lugdb.* 2. p. 194. *ic.*
10. **LEVCADENDRON** *cucullatum*.
Leucadendron foliis calloso-tricuspidatis involventibus flores laterales. BOERH. *lugdb.* 2. p. 206. *ic.*
11. **LEVCADENDRON** *hypophyllo-carpodendron*.
Leucadendron foliis calloso-tricuspidatis sublan-
ceolatis: calycibus turbinatis nudis. BOERH. *lugdb.* 2. p. 198. *ic.*
12. **LEVCADENDRON** *conocarpodendron*.
Leucadendron foliis calloso - quinquedentatis.
BOERH. *lugdb.* 2. p. 196. *ic.*
13. **LEVCADENDRON** *cyanooides*.
Leucadendron foliis setaceis semitrifidis. PLUK. *mant.* T. 345. F. 6.
14. **LEVCADENDRON** *glomeratum*.
Leucadendron foliis setaceis multifidis, capitulis
glomeratis. BURM. *afr.* T. 99. F. 2.
15. LEV-

15. LEUCADENDRON *ferraria*.

Leucadendron foliis fetaceis multifidis, capitulis solitariis. *BVRM. afr. T. 99. F. 1. et SEB. thes. 2. T. 63. F. 6.*

329. CEPHALANTHVS.

Calyx communis nullus; *proprius* infundibuliformis, superus. *Receptaculum* globosum, nudum. *Semen* unum lanuginosum.

1. CEPHALANTHVS *occidentalis*.

Cephalanthus foliis oppositis ternisque. Scabiosa dendroides americana etc. *PLVK. alm. T. 77. F. 4.*

329*. PLATANOCEPHALVS VAILL.

Calyx communis squamosus capitulum sphaericum formans, *proprius* quadri l. quinquefidus, corolla quinquefida pentandra. *Semen* unum ad decem in singulis loculis.

1. PLATANOCEPHALVS *orientalis*.

Platanocephalus foliis oppositis 3. ad 3. Platanocephalus citri foliis biugis, capite maiore. *VAILL. aët. 1722.*
Katu-Tfiaca. *RHEED. mal. 3. p. 29. T. 33.*

330. GLOBVLARIA.

Calyx communis imbricatus; *proprius* tubulatus inferus. *Corol.* labio superiore bipartito, inferiore tripartito. *Receptaculum* paleaceum.

f. GLOBVLARIA *alypum*.

Globularia caule fruticoso foliis lanceolatis tridentatis integris. *NISS. aët. paris. 1712. T. 18.*

2. GLO-

2. **GLOBVLARIA** *bifnagarica*.
 Globularia caule fruticoso, foliis radicalibus
 cuneiformibus retufis: caulinis lanceolatis.
 PLV K. *alm.* T. 58. F. 5.
3. **GLOBVLARIA** *aphyllanthes*.
 Globularia caule herbaceo, foliis radicalibus bi-
 dentatis; caulinis lanceolatis. CAMM. *hort.*
 18. T. 7.
 β. Bellis caerulea apula, et
 γ. Bellis caerulea monspeliaca. TABERN. 2.
 p. 709.
4. **GLOBVLARIA** *spinosa*.
 Globularia foliis radicalibus crenato-aculeatis,
 caulinis integerrimis mucronatis.
5. **GLOBVLARIA** *cordifolia*.
 Globularia caule subnudo, foliis cuneiformibus
 tricuspидatis: intermedio minimo.
 Scabiosa bellidis folio. MORIS. III. S. 6. T. 15.
 F. *ult.* et
 β. Scabiosa bellidis folio pyrenaica minima.
 EIVSDEM. III. p. 51.
6. **GLOBVLARIA** *nudicaulis*
 Globularia caule nudo, foliis integerrimis lan-
 ceolatis.
 Scabiosa bellidis folio, humilis, caule nudo ra-
 dice non repente. MORIS. III. p. 50. S. 6. T.
 15. F. 4.
7. **GLOBVLARIA** *orientalis*.
 Globularia caule subnudo, capitulis alternis sessi-
 libus, foliis lanceolato-ovatis integris.

331. SCABIOSA.

Calyx communis polyphyllus; proprius duplex superus. Receptaculum paleaceum.

* *Corol-*

* *Corollulis quadrifidis.*1. SCABIOSA *alpina.*

Scabiosa corollulis quadrifidis aequalibus, floribus cernuis, foliis pinnatis: foliolis lanceolatis ferratis. *Aichst. aest. ord. 9. T. 8. F. 1. bona.*
 L O B. *ic. T. 537.*

2. SCABIOSA *transsylvanica.*

Scabiosa corollulis quadrifidis aequalibus calycibus aristatis, foliis radicalibus lyratis, caulibus pinnatifidis.

Scabiosa altissima annua foliis agrimoniae nonnihil similibus. *MORIS. III. p. 46. S. 6. T. 13. F. 13.*

3. SCABIOSA *syriaca.*

Scabiosa corollulis quadrifidis aequalibus, calycibus aristatis, caule dichotomo, foliis lanceolatis.

Scabiosa fruticans latifolia alba. *MORIS. III. p. 46. S. 6. T. 14. F. 14.*

β. Scabiosa persicae folio, flore amethystino.
VAILL. art. 1722. p. 238.

4. SCABIOSA *leucantha.*

Scabiosa corollulis quadrifidis aequalibus, squamis calycinis ovatis obtusis, foliis pinnatifidis.

5. SCABIOSA *rigida.*

Scabiosa corollulis quadrifidis subradiantibus; squamis calycinis obtusis, foliis lanceolatis ferratis.

Scabiosa africana frutescens, foliis rigidis splendentibus et ferratis, flore albicante. *COMM. hort. 1. p. 185. T. 93.*

6. SCABIOSA *succisa offic.*

Scabiosa corollulis quadrifidis aequalibus, caule simplici, ramis approximatis, foliis lanceolato-ovatis integerrimis.

Succisa f. Morfus diaboli. *CAM. epit. 397. BLAKW. T. 142.*

β. Suc-

β. *Succisa hirsuta*. BAVH. *pin.* 269.

7. SCABIOSA *integrifolia*.

Scabiosa corollulis quadrifidis radiantibus, foliis radicalibus ovatis ferratis; rameis lanceolatis, caule herbaceo.

Scabiosa latifolia purpurascente folio. CLVS. II. p. 2. *ic.* exterior.

8. SCABIOSA *sylvatica*.

Scabiosa corollulis quadrifidis aequalibus, foliis omnibus indivisis ovatis, subferratis, caule hispido. CLVS. *pan.* p. 325. *ic.*

9. SCABIOSA *tatarica*.

Scabiosa corollulis quadrifidis radiantibus, caule hispido, foliis lanceolatis pinnatifidis: lobis imbricatis. *Act. upf.* 1744. p. 11. T. I.

10. SCABIOSA *officinarum arvensis*.

Scabiosa corollulis quadrifidis radiantibus, caule hispido, foliis pinnatifidis: lobis distantibus. Scabiosa sylvestris. BLAKW. T. 185.

11. SCABIOSA *gramontia*.

Scabiosa corollulis quadrifidis, foliis caulinis tripinnatis filiformibus.

** *Corollulis quinquefidis.*

12. SCABIOSA *columbaria*.

Scabiosa corollulis quinquefidis radiantibus, foliis radicalibus ovatis crenatis, caulinis pinnatis fetaceis.

Scabiosa minor. CAM. *epit.* 711.

β. Scabiosa capitulo globofo minor. BAVH. *pin.* 270.

13. SCABIOSA *ochroleuca*.

Scabiosa corollulis quinquefidis radiantibus: foliis linearibus pinnatis; radicalibus bipinnatis, petiolis perfoliatis.

Scabiosa VII. CLVS. II. p. 3. *ic.*

14. SCA-

14. SCABIOSA *papposa*.

Scabiosa corollulis quinquefidis, caule herbaceo, calycibus foliosis, florem superantibus pappo plumoso.

15. SCABIOSA *maritima*.

Scabiosa corollulis quinquefidis radiantibus calyce brevioribus: foliis pinnatis; summis linearibus integerrimis.

16. SCABIOSA *ucranica*.

Scabiosa corollulis quinquefidis radiantibus: foliis radicalibus pinnatifidis; caulinis linearibus basi ciliatis. G M E L. *sibir.* 2. T. 87.

17. SCABIOSA *stellata*.

Scabiosa corollulis quinquefidis: foliis dissectis, receptaculis florum subrotundis.

β. Scabiosa *stellata*, folio laciniato, minor. B A V H. *pin.* 271.

γ. Scabiosa *stellata minima*. B A V H. *prodr.* 126.

18. SCABIOSA *prolifera*.

Scabiosa corollulis quinquefidis radiantibus: floribus sessilibus, caule prolifero, foliis indivisis subferratis. H E R M. *parad.* T. 125.

19. SCABIOSA *atro-purpurea*.

Scabiosa corollulis quinquefidis: foliis dissectis, receptaculis florum subulatis.

Scabiosa *indica*. C L V S. II. p. 3. *ic.*

20. SCABIOSA *argentea*.

Scabiosa corollulis quinquefidis foliis pinnatis laciniis lanceolatis: pedunculis nudis laevibus longissimis.

21. SCABIOSA *africana*.

Scabiosa corollulis quinquefidis, foliis incis, caule fruticoso. H E R M. *parad.* T. 219. Variat foliis rugosis et crenatis, tenuissime incis, etiam lanuginosis. B R E Y N. *ic.* 33. T. 26. varietatis δ.

22. SCABIOSA *cretica*.

Scabiosa corollulis quinquefidis: foliis lanceolatis confertissimis integerrimis, caule fruticoso. MORIS. III. T. 15. F. 31.

23. SCABIOSA *graminifolia*.

Scabiosa corollulis quinquefidis: foliis lineari-lanceolatis integerrimis, caule herbaceo. Scabiosa argentea angustifolia. BAVH. *prodr.* p. 127. *ic.*

24. SCABIOSA *pterocephalus*.

Scabiosa corollulis quinquefidis: caule procumbente fruticoso, foliis laciniatis hirsutis, pap-
po plumoso.

332. K N A V T I A.

Calyx communis oblongus, simplex, quinqueflorus; *proprius* simplex, superus. *Corollulae* irregulares. *Receptaculum* nudum, alii inveniunt sericeum.

1. K N A V T I A *orientalis*.

Knautia scabiosa orientalis, foliis superioribus integris, flore parvo purpureo, calyce longo gracili. TILL. *pis.* 153. T. 48. *mala*.

2. K N A V T I A *propontica*.

Knautia foliis superioribus lanceolatis indivisis: corollis calyce aequalibus. Scabiosa orientalis etc. TILL. *pis.* T. 48.

333. A L L I O N I A.

Calyx communis oblongus, simplex, triflorus; *proprius* obsoletus, superus. *Corollulae* irregulares. *Receptaculum* nudum.

1. A L L I O N I A *violacea*.

Allionia foliis cordatis, calycibus quinquefidis trifloris.

2. AL

2. ALLIONIA *incarnata*.

Allionia foliis oblique cordatis, calycibus triphyllis trifloris.

334. CONOCARPUS. *secut.* ROY.

Corolla tetrapetala. Semina nuda, solitaria, infera. Flores aggregati.

1. CONOCARPUS *erecta*.

Conocarpus erecta foliis lanceolatis.

Munghala arbor curraffavica, foliis salignis.

COMM. hort. 1. p. 115. T. 60?

Alnus maritima myrtifolia coriariorum. PLUK.

alm. 18. T. 240. F. 3.

2. CONOCARPUS *racemosa*.

Conocarpus foliis lanceolato-ovatis obtusifoliis, fructibus seiunctis.

Mangle iulifera, foliis ellipticis ex adverso nascentibus. SLOAN. iam. 156. hist. 2. p. 66. T.

187. F. 1.

3. CONOCARPUS *supina*.

Conocarpus procumbens, foliis subrotundis.

DORSTENIA?

Vide Incompletas.

335. DIPSA CVS.

Calyx communis polyphyllus; proprius superior. Receptaculum paleaceum.

1. DIPSA CVS *fullonum*.

Dipsacus foliis sessilibus ferratis.

β. Dipsacus sativus. BAVH. pin. 385. paleis recurvatis a spontaneo differt.

2. DIPSA CVS *laciniatus*.

Z 2

Dipfa-

1. *STATICE armeria.*

Statice scapo simplici capitato: foliis linearibus.
Limonium aphylocaulon etc. MORIS. III. S.
15. T. I. F. 29.

β. Caryophyllus montanus minor. BAVH. pin. 211.

2. *STATICE limonium.*

Statice scapo paniculato tereti: foliis laevibus.

β. Limonium maritimum minus oleae folio.
BAVH. pin.

γ. Limonium maritimum minimum. BOCC. sic.
25. T. 19.

3. *STATICE cordata.*

Statice scapo paniculato: foliis spathulatis retu-
fis. BARR. ic. 805.

4. *STATICE echioides.*

Statice scapo paniculato tereti: foliis tubercula-
tis. MAGN. monsp. T. 156.

5. *STATICE reticulata.*

Statice scapo paniculato prostrato: ramis sterili-
bus retroflexis nudis, foliis cuneiformibus.
BOCC. sic. T. 24.

6. *STATICE speciosa.*

Statice scapo dichotomo ancipiti: foliis lanceo-
latis mucronatis, floribus aggregatis. GMEL.
sibir. 2. T. 91. F. 1.

7. *STATICE tatarica.*

Statice scapo dichotomo: foliis lanceolatis mu-
cronatis, floribus alternis distantibus. GMEL.
sibir. 2. T. 92.

8. *STATICE echinus.*

Statice scapo paniculato: foliis subulatis mucro-
natis. BVXB. cent. 2. T. 10.

β. Echinus s. tragacantha altera. ALP. exot. T. 56.

9. *STATICE flexuosa.*

Statice scapo ramoso flexuoso: corymbis termina-
libus foliis nervosis. GMEL. sibir. 2. T. 89. F. 1.

10. STA-

10. *STATICE suffruticosa.*

Statice caule fruticoso superne nudo ramosa: capitulis sessilibus, foliis lanceolatis vaginantibus. G M E L. *sibir.* 2. T. 88. F. 2. 3.

11. *STATICE monopetala.*

Statice caule fruticoso folioso: floribus solitariis; foliis lanceolatis vaginantibus.

Limonium lignosum. B O C C. *sic.* T. 16. 17.

12. *STATICE ferulacea.*

Statice caule fruticoso ramoso: ramulis imbricatis, paleis apice pilo terminatis. M O R I S. III. S. 15. T. 1. F. 25.

13. *STATICE aurea.*

Statice caule fruticoso folioso ramoso: foliis subulatis. A M M. *ruth.* T. 18. F. 2.

14. *STATICE sinuata.*

Statice caule herbaceo: foliis radicalibus alternatim pinnato-sinuatis; caulinis ternis triquetris subulatis decurrentibus.

Limonium rauvolfianum. C L V S. *cur.* 33. *ic.*

β. Limonium africanum etc. M A R T. *cent.* T. 48.

γ. Limonium caulibus alatis etc. S H A W. *afr.* 363.

340. *BARRERA* *secut.* L I N.

Calyx quinquefidus. *Petala* quinque; unguibus filiformibus longissimis.

1. *BARRERA capensis.*

Erica capitata s. *nodiflora*, coriis foliis rectis, aethiopica. P L V K. *mant.* T. 346. F. 7.

341. *LAGOECIA* *secut.* R O Y.

Involucrum universale et partiale. *Petala* bifida. *Sem.* solitaria, infera.

1. LAGOECIA *cuminoides*.

Cuminum sylvestre. CAMM. *epit.* 519. *ic.*

342. ERIOCAVLON.

Calyx communis, capitulum imbricatum. *Petala* tria aequalia. *Stamina* supra]germen. *Receptaculum* paleaceum.

Obs. *Ad Gramina* BOEHMERVS *retulit*, *ad En-*
satas LINNAEVS, *modo ad Gramina modo ad*
Aggregatas alii cum LINNAEO Botanici. Donec
definitum fuerit, rectam ad Gramina viam sternit
haec stirps.

1. ERIOCAVLON *plantaginella*.

Eriocaulon culmo triangulari, foliis ensiformibus,
capitulo ovato. MORIS. III. S. 8. T. 16. F. 17.

2. ERIOCAVLON *scabiosa*.

Eriocaulon culmo quinquangulati foliis ensifor-
mibus, calyce universali pentaphyllo. PLVK.
alm. T. 221. F. 7.

3. ERIOCAVLON *sexangulare*.

Eriocaulon culmo sexangulati, foliis ensiformibus.

4. ERIOCAVLON *setaceum*.

Eriocaulon culmo sexangulati, foliis capillaceis.
Tieru-kotfi jelleti pullu. RHEED. *mal.* 12. p.
129. T. 63.

5. ERIOCAVLON *statices*.

Eriocaulon culmo decangulati, foliis ensiformi-
bus. PLVK. *amalth.* T. 409. F. 5.



 CLASSIS IV.

 GRAMINA.

Gramina ex habitu dicta sunt: rectificatur vero horum habitus in germine in omnibus unico, et semine, absque pericarpio proprio, semper unico. Est tamen ubi gramina ab his duobus recedunt signis; priora habitus absoluti, posteriora deliquescentis habentur.

Observe: caulem in graminibus culmum, flosculum locustam, folliculum LINNAEO corollam dici, quae aliis omnibus Botanicis recepta non fit.

HABITVS ABSOLVTI.

I. MONOCLINA.

* *Monostyla.*

343. NARDVS.

Calyc nullus. *Folliculus* bivalvis. *Semen* tenue longum, folliculo arcte involutum.

I. NARDVS *stricta.*

Nardus spica setacea recta.

Z 5

Gramen

Gramen sparteum etc. MORIS. III. p. 217. Sect.
8. T. 7. F. 8.

2. NARDVS *gangitis*.

Nardus spica recurva. LOB. *icon.* 84. MORIS. III.
p. 257. S. 8. T. 13. F. *ult.*

3. NARDVS *aristatus*.

Nardus calycibus aristatis.

Gramen exile arundinaceum minimum acumine
reflexum. BOCC. *musf.* 2. p. 74. F. 57.

4. NARDVS *ciliaris*,

Nardus spica incurva ciliata.

344. CLADIVM BROWN. II4.

Locusta uniflora. *Calyx* quinqueglumis. *Foll.*
univalvis in dorso duplici seta inermi prae-
ditus.

1. CLADIVM *jamaicense*.

SCHOENVS.

CYPERVS.

SCIRPVS.

ERIOPHORVM.

} vide Habit. deliquesc.

** *Distyla subuniflora*.

345. CINNA.

Monandria. *Calyx* gluma bivalvis uniflora.
Corolla gluma bivalvis. *Semen* unum.

1. CINNA *arundinacea*.

346. ANTHOXANTHVM.

Diandrum. *Calyx* gluma bivalvis uniflora.
Corolla gluma bivalvis acuminata. *Semen* unum.

1. AN-

1. ANTHOXANTHVM *odoratum*.
Anthoxanthum spica ovato-oblonga, flosculis
subpedunculatis arista longioribus. STIL-
LING. T. I.
2. ANTHOXANTHVM *indicum*.
Anthoxanthum spica lineari, flosculis sessilibus
arista brevioribus.
3. ANTHOXANTHVM *paniculatum*.
Anthoxanthum floribus paniculatis.
Gramen sparteum panicula flavescente. RVD-
BECK. *elys.* I. F. 14.

347. MILIVM.

Calyx bivalvis, uniflorus. *Corollam* subex-
cedens. *Stigmata* penicilliformia.

1. MILIVM *effusum*.
Miliun floribus paniculatis dispersis muticis.
Gramen sylvaticum panicula miliacea sparsa. MO-
RIS. III. S. 8. T. 5. F. 10.
2. MILIVM *confertum*.
Miliun floribus paniculatis confertis.
Miliun paradoxum floribus paniculatis aristatis.
Gramen avenaceum etc. PLVK. *alm.* 174. T. 32. F. 2.
3. MILIVM *lindigerum*.
Miliun panicula subspicata floribus aristatis.
Gramen loliaceum. MORIS. III. p. 182. S. 8.
T. 3. F. 12.
4. MILIVM *punctatum*.
Miliun panicula ramis simplicissimis floribus alter-
nis secundis geminis.

348. AGROSTIS.

Calyx bivalvis, uniflorus. *Corolla* paulo mi-
nor. *Stigmata* longitudinaliter hispida.

* *Ari.*

* *Aristatae.*

1. AGROSTIS *spica venti.*
Agrostis petalo exteriori exserente aristam rectam strictam longissimam.
2. AGROSTIS *miliacea.*
Agrostis petalo exteriori arista terminali recta stricta mediocri.
3. AGROSTIS *arundinacea.*
Agrostis panicula oblonga, petalo exteriori basi villoso arista torta calyce longiore.
4. AGROSTIS *calamagrostis.*
Agrostis panicula incrassata, petalo exteriori toto lanato apice aristato, caule ramoso.
5. AGROSTIS *interrupta.*
Agrostis petalo aristato, panicula attenuata coarctata interrupta.
Gramen capillatum etc. VAILL. *paris.* 88. T. 17. F. 4.
6. AGROSTIS *rubra.*
Agrostis paniculae parte florente patentissima, petalo exteriori glabro, terminato arista tortili recurva.
Gramen alopecuro accedens. PLYCK. *alm.* 177. T. 33. F. 6.
7. AGROSTIS *canina.*
Agrostis calycibus coloratis, petalorum arista dorsali recurva, culmis prostratis subramosis.

** *Muticae.*

8. AGROSTIS *sylvatica.*
Agrostis panicula coarctata mutica calycibus aequalibus, virgineis corolla brevioribus foecundatis duplo longioribus.
9. AGROSTIS *stolonifera.*
Agrostis paniculae ramis divaricatis muticis, culmo ramoso repente calycibus aequalibus.

β. Gra-

β. Gramen radice repente etc. SCHEVCHZ.
gram. 130.

0. AGROSTIS *capillaris*.

Agrostis panicula capillari patente, calycibus
subulatis aequalibus hispidiusculis coloratis
flosculis muticis. STILLING. T. 3.

1. AGROSTIS *alba*.

Agrostis panicula laxa, calycibus muticis ae-
qualibus.

12. AGROSTIS *minima*.

Agrostis panicula mutica filiformi.

Gramen paniculis elegantissimis. MORIS. III. p.
200. S. 8. T. 2. F. 10.

13. AGROSTIS *virginica*.

Agrostis panicula contracta mutica foliis involu-
to-subulatis rigidis exstantibus.

14. AGROSTIS *indica*.

Agrostis panicula contracta mutica, racemis la-
teralibus erectis alternis.

Gramen pratense etc. SLOAN. iam. 35. hist. I.
p. 115. T. 73. F. 1.

*** *Cruciatae*.

15. AGROSTIS *radiata*.

Agrostis spicis subquinis cruciatis basi villosis:
valvulis petaloideis aristatis.

Gramen daetylum etc. SLOAN. iam. 33. hist. I.
p. 111. T. 68. F. 3.

16. AGROSTIS *cruciata*.

Agrostis spicis quaternis cruciatis basi glabris:
valvulis petaloideis aristatis.

Gramen daetylum bicorne etc. SLOAN. iam. 34.
hist. I. p. 112. T. 69. F. 1.

349. P H L E V M.

Calyx bivalvis, linearis, truncatus, apice bicuspidato. *Corolla* inclusa.

1. P H L E V M *pratense*.

Phleum spica cylindrica longissima culmo erecto.
Gramen thyphoides maximum spica longissima.

MORIS. III. p. 188. S. 8. T. 4. F. 1.

2. P H L E V M *nodosum*.

Phleum spica cylindrica basi sterili culmo ascendente radice bulbifera.

3. P H L E V M *alpinum*.

Phleum spica ovato-cylindracea.

Gramen thyphoides alpinum etc. SCHEVCHZ.
64. T. 3.

4. P H L E V M *arenarium*.

Phleum spica ovata ciliata, caule ramoso.

Gramen typhium maritimum minus. P L V K. *alm.*
177. T. 33. F. 8.

5. P H L E V M *schoenoides*.

Phleum spicis ovatis obvolutis, foliis brevissimis mucronatis amplexicaulibus.

350. P H A L A R I S.

Calyx biglumis, carinatus, longitudine aequalis, corollam includens.

1. P H A L A R I S *canariensis*.

Phalaris panicula subovata spiciformi: glumis carinatis.

Phalaris maior, femine albo. MORIS. III. p. 186.
S. 8. T. 3. F. 1.

2. P H A L A R I S *bulbosa*.

Phalaris panicula cylindrica glumis carinatis.

3. P H A-

PHALARIS *aquatica*.

Phalaris panicula ovato-oblonga spiciformi; glumis carinatis lanceolatis.

Gramen typhinum phalaroides etc. BARR. 1200. T. 700. F. 1.

PHALARIS *utriculata*.

Phalaris panicula spicata, petalis arista articulata, vagina supremi folii spathiformi.

PHALARIS *paradoxa*.

Phalaris spica cylindrica flosculis mucronatis neutris plurimis infimis praemorsis.

Gramen phalaroides etc. MORIS. III. p. 187. S. 8. T. 3. F. 6.

5. **PHALARIS** *phleoides*.

Phalaris panicula cylindrica spiciformi.

7. **PHALARIS** *arundinacea*.

Phalaris panicula oblonga ventricosa.

Gramen arundinaceum etc. MORIS. III. S. 8. T. 6. F. 41.

β. Gramen paniculatum folio variegato. BAVH. pin. 3.

8. **PHALARIS** *erucaeformis*.

Phalaris panicula lineari secunda, calycibus bifloris dactylis etc. GME L. *sibir.* I. p. 130. T. 29.

9. **PHALARIS** *oryzoides*.

Phalaris panicula effusa, glumarum carinis ciliatis.

Gramini tremulo affine paniculatum elegans maius. SLOAN. *iam.* 34. hist. I. p. 130. T. 71. F. 1.

351. **ALOPECURVS**.

Calyx bivalvis, uniflorus. *Corolla* univalvis.

1. **ALOPECURVS** *bulbosus*.

Alopecurus culmo erecto, spica cylindrica, radice bulbosa.

Gramen

Gramen myosuroides nodosum. RAI. *anglic.* 3.
p. 397. T. 20. F. 2.

2. ALOPECVRVS *pratensis.*

Alopecurus culmo spicato erecto, glumis vil-
lofis.

Gramen phalaroides maius italicum. MORIS III.
Sect. 8. T. 4. F. 8.

3. ALOPECVRVS *agrestis.*

Alopecurus culmo spicato erecto, glumis nudis.
Gramen typhinum. BARR. *icon.* 699. F. 2.

4. ALOPECVRVS *geniculatus.*

Alopecurus culmo spicato infracto.

β. Alopecurus aristis gluma aequalibus. *Fl. lapp.* 37.

5. ALOPECVRVS *paludosa.*

Alopecurus panicula subspicata, glumis scabris,
corollis aristatis. MORIS. III. p. 191. S. 8. T.
4. F. 3.

6. ALOPECVRVS *panicea.*

Alopecurus panicula subspicata, glumis villosis,
corollis aristatis.

Gramen alopecurum minus etc. BARR. *icon.*
115. F. 1.

352. DACTYLIS.

Calyx bivalvis, obtusissimus, altera valva
maiore, uniflorus.

1. DACTYLIS *cynosuroides.*

Dactylis spicis sparsis secundis scabris nume-
rosis.

2. DACTYLIS *glomerata.*

Dactylis panicula secunda glomerata.

Gramen spicatum folio aspero. MORIS. III. S. 3.
T. 6. F. 38.

353. O R Y Z A.

Calyx gluma bivalvis, uniflora. *Corolla* bivalvis, subaequalis, femini adnascens. *Stamina* sex.

O R Y Z A *officinalis*.

354. P A N I C V M.

Calyx trivalvis: valvula tertia minore, uniorus.

* *Spicata*.

PANICVM *alopecuroides*.

Panicum spica tereti, involucris fetaceis, basi ciliatis fasciculatis unifloris flosculo quadruplo longioribus.

Gramen indicum etc. P L V K. *alm.* 177. T. 92. F. 5.

. PANICVM *polystachion*.

Panicum spicis teretibus involucellis unifloris fasciculato-fetosis, culmis erectis superne ramosis.

Gramen caricofum alterum. R V M P H. *amb.* 6. p. 17. T. 7. F. 2. B.

. PANICVM *verticillatum*.

Panicum spica verticillata, racemulis quaternis, involucellis unifloris bifetis, culmis diffusis.

Gramen paniceum spica aspera. B A V H. *theat.* T. 139.

. PANICVM *glaucum*.

Panicum spica tereti, involucellis bifloris fasciculato-fetosis, feminibus undulato-rugosis.

. PANICVM *viride*.

Panicum spica tereti, involucellis bifloris fasciculato-pilosis, feminibus nervosis.

. PANICVM *italicum*.

Panicum spica composita, spiculis glomeratis, fetis immixtis, pedunculis hirsutis.

Panicum. R V M P H. *amb.* 5. p. 202. T. 75. F. 2.

7. PANICVM *hirtellum*.

Panicum spica composita, spiculis appressis alternis, calycibus geminis valvulis omnibus aristatis, arista extima longissima.

8. PANICVM *crus galli*.

Panicum spicis alternis, conjugatisque, spiculis subdivisis, glumis aristatis hispidis, rachi quadrangulari.

Gramen paniceum, spica divisa. MORIS. III. *sect.* 8. T. 4. F. 15.

β. Gramen paniceum, spica divisa, aristis longis armata. B A V H. *pin.* 8.

9. PANICVM *crus corvi*.

Panicum spicis alternis secundis spiculis subdivisis, glumis subaristatis hispidis, rachi trigona.

10. PANICVM *colonum*.

Panicum spicis alternis secundis muticis, ovatis scabris, rachi teretiuscula.

Gramen aciculatum. R V M P H. *amb.* 6. p. 13. T. 5. F. 3.

11. PANICVM *compositum*.

Panicum spica composita, spiculis linearibus secundis, flosculis geminis remotis, calycibus aristatis.

12. PANICVM *dimidiatum*.

Panicum spica dimidiato-secunda, rachi lineari membranacea extrorsum flosculis aggregatis.

Gramen bermudense etc. P L V K. *phyt.* 244. F. 6.

13. PANICVM *sanguinale*.

Panicum spicis digitatis basi interiore nodosis, flosculis geminis muticis, vaginis foliorum punctatis.

Gramen dactylum etc. B V X B. *cent.* 5. p. 34. T. 65.

14. PA-

4. PANICVM *dactylon*.

Panicum spicis digitatis patentibus basi interiore villosis, floribus solitariis, sarmentis repentibus.

Gramen legitimum. CLVS. II. p. 217. *icon*.

5. PANICVM *filiforme*.

Panicum spicis subdigitatis approximatis erectis filiformibus: rachi flexuosa dentibus bifloris, altero sessili.

6. PANICVM *lineare*.

Panicum spicis digitatis subquaternis linearibus, flosculis solitariis secundis muticis.

** *Paniculata*.7. PANICVM *dichotomum*.

Panicum paniculis simplicibus, culmo ramofo dichotomo.

8. PANICVM *grossarium*.

Panicum panicula ramis simplicibus, floribus geminis; pedicello altero brevissimo, altero longitudine floris.

9. PANICVM *clandestinum*.

Panicum racemis occultatis intra foliorum vaginas. Gramen cyperoides etc. SLOAN. *iam*. 36. *hist*. I. p. 120. T. 80.

10. PANICVM *capillare*.

Panicum panicula capillari erecta patente, caule hirto.

Gramen miliaceum. SLOAN. *iam*. 35. *hist*. I. p. 115. T. 72. F. 3.

21. PANICVM *patens*.

Panicum panicula oblonga patente calycibus bifloris, foliis lineari-lanceolatis.

Tsima pullu. RHEED. *mal*. 12. p. 75. T. 41.

22. PANICVM *divaricatum*.

Panicum paniculis brevibus muticis, culmo ramo-

fissimo divaricatissimo, pedicellis bifloris: altero longiore.

23. PANICVM *miliaceum*.

Panicum panicula laxa flaccida, foliorum vaginis pubescentibus.

24. PANICVM *latifolium*.

Panicum panicula racemis lateralibus simplicibus, foliis ovato-lanceolatis collo pilosis.

Gramen virginianum etc. MORIS. *hist.* 3. p. 196. *sect.* 8. T. 5. F. 4.

25. PANICVM *brevifolium*.

Panicum paniculatum, foliorum vaginis longitudinaliter ciliatis.

Panicum miliaceum etc. P L V K. *alm.* 176. T. 189. F. 4.

26. PANICVM *arborefcens*.

Panicum ramosissimum, foliis ovato-oblongis acuminatis.

27. PANICVM *repens*.

Panicum panicula virgata, foliis divaricatis.

28. PANICVM *virgatum*.

Panicum panicula virgata, glumis acuminatis laevibus: extima dehiscente.

355. CORNVCOPIAE.

Involucrum monophyllum, infundibuliforme, crenatum, multiflorum. *Calyces* bivalves, uniflori. *Cor.* univalvis.

1. CORNVCOPIAE *cuculatum*.

Iuncus clavatus vaginatus polycephalus. PETIV. *gazoph.* T. 73. F. 5.

356. ARISTIDA.

Calyx bivalvis. *Corolla* univalvis, aristis tribus terminalibus.

1. ARI-

. ARISTIDA *adscensionis*.

Aristida panicula ramosa, spicis sparsis.

Gramen avenaceum etc. PLVK. *alm.* 174. T. 191.

F. 3?

. ARISTIDA *americana*.

Aristida paniculae ramis simplicissimis, spicis alternis.

. ARISTIDA *plumosa*.

Aristida arista intermedia longiore lanata, culmis villosis.

357. STIPA.

Calyx bivalvis, uniflorus. *Corolla* valvula xteriore arista terminali: basi articulata.. STIPA *pennata*.

Stipa aristis lanatis.

Spartum austriacum. CLVS. II. p. 221. *icon.*. STIPA *capillata*.

Stipa aristis nudis incurvatis, calycibus femine longioribus.

4. STIPA *tenacissima*.

Stipa aristis basi pilosis, panicula spicata, foliis filiformibus.

Spartum herba Plinii. CLVS. II. p. 220. *icon.*5. STIPA *avenacea*.

Stipa aristis nudis, calycibus femine aequantibus.

6. STIPA *membranacea*.

Stipa pedicellis dilatatis membranaceis.

7. STIPA *arguens*.

Stipa aristis nudis, bracteis basi barbatis, flosculis sessilibus fasciculatis.

Gramen arguens. RVMPH. *amb.* 6. p. 15. T. 6.

F. 1.

358. L A G V R V S.

Calyx bivalvis: arista villosa: *Petalo* exteriore aristas duabus terminalibus; tertia dorsali retorta.

1. LAGVRVS *ovatus*.
Lagurus spica ovata aristata.
2. LAGVRVS *cylindricus*.
Lagurus spica cylindrica mutica.

359. P A S P A L V M.

Locusta uniflora. *Calyx* biglumis, glumis aequalibus. *Folliculus* bivalvis. *Semen* folliculo adnatum. *Stigm.* penicilliformia.

1. PASPALVM *dissectum*.
Paspalum spicis alternis: rachi membranacea.
Gramen paniceum etc. P L V K. *mant.* 94. T. 350.
F. 2.
2. PASPALVM *virgatum*.
Paspalum spiculis paniculatis alternis basi villosis.
Gramen dactylon etc. S L O A N. *iam.* 34. T. 69.
F. 2.
3. PASPALVM *paniculatum*.
Paspalum spicis paniculatis verticillato - aggregatis. S L O A N. T. 72. F. 2.
4. PASPALVM *distichum*.
Paspalum spicis duabus: altera sessili, floribus acuminatis.

*** *Distyla locustis multifloris*.

360. S A C C H A R V M.

Calyx nullus, sed lanugo longa. *Corolla* bivalvis.

1. SAC-

3. SACCHARVM *officinarum*.

Saccharum floribus paniculatis. RVMPH. *amb.*
5. p. 186. T. 74. F. 1.

4. SACCHARVM *spicatum*.

Saccharum floribus spicatis foliis undulatis.
Gramen paniculatum. PLVK. *alm.* 177. T. 119. F. 1.

361. ARVND O.

Calyx bivalvis flosculis congestis, lana
inctis.

1. ARVND O *bambos*.

Arundo calycibus multifloris, spicis ternis fessi-
libus.

Ily. RHEED. *mal.* 1. p. 25. T. 16.

2. ARVND O *donax*.

Arundo calycibus trifloris panicula diffusa.

β. Arundolacónica etc. MORIS. III. p. 219. *se-*
ctione 8. T. 8. F. 9.

3. ARVND O *phragmitis*.

Arundo calycibus quinquefloris, panicula laxa.

4. ARVND O *epigeios*.

Arundo calycibus unifloris, panicula erecta, fo-
liis subtus glabris.

5. ARVND O *calamogrostis*.

Arundo calycibus unifloris, culmo ramofo.
SCHEVCHZ. *gram.* 122. T. 5.

6. ARVND O *arenaria*.

Arundo calycibus unifloris, foliis involutis mu-
cronato-pungentibus.

362. AVENA.

Calyx bivalvis multiflorus: arista dorsali
contorta.

1. AVENA *sibirica*.

Avena paniculata calycibus unifloris, feminibus hirsutis, aristis calyce triplo longioribus.

Festuca etc. G M E L I N. *sibir.* I. p. 113. T. 22.

2. AVENA *elatior*.

Avena paniculata, calycibus bifloris, flosculo hermaphrodito mutico, masculino aristato. MORIS.

III. p. 214. *sect.* 8. T. 7. F. 37.

3. AVENA *pensylvanica*.

Avena panicula attenuata, calycibus bifloris, feminibus villosis, aristis calyce duplo longioribus.

4. AVENA *loeflingiana*.

Avena panicula contracta, flosculis binis apice biaristatis, dorso arista reflexa.

5. AVENA *fativa*.

Avena paniculata calycibus dispermis, feminibus laevibus.

β. Avena alba. B A V H. *pin.* 25.

6. AVENA *nuda*.

Avena paniculata, calycibus trifloris, receptaculo calycem excedente, petalis dorso aristatis.

7. AVENA *fatua*.

Avena paniculata, calycibus trifloris, flosculis omnibus basi pilosis, aristis totis laevibus.

8. AVENA *sterilis*.

Avena paniculata, calycibus quinquefloris: exterioribus flosculis aristisque basi pilosis, interioribus muticis.

9. AVENA *flavescens*.

Avena panicula laxa, calycibus trifloris brevibus, flosculis omnibus aristatis.

Gramen avenaceum etc. MORIS. III. p. 215. S.

8. T. 7. F. 42.

10. AVE-

10. *AVENA fragilis*.
Avena spicata, flosculis subquaternis calyce longioribus.
 Gramen loliaceum. BARR. *icon.* 905. F. 1. 2. 3.
11. *AVENA pratensis*.
Avena spicata, calycibus quinquefloris.
 Gramen avenaceum etc. RAI. *anglic.* 3. p. 252.
 T. 21. F. 1.
12. *AVENA pubescens*.
Avena subspicata, calycibus subtrifloris basi pilosis, foliis planis pubescentibus.
 β. Gramen avenaceum etc. RAI. *anglic.* 3. p. 406. T. 21. F. 2.
13. *AVENA spicata*.
Avena calycibus sexfloris longioribus: petalo exteriori apice aristato furcatoque.
14. *AVENA bromoides*.
Avena spiculis binatis altera pedunculata, aristis divaricatis calycibus octofloris. SCHEVCHZ. *gram.* 228. T. 4. F. 21. 22.

363. ELYMVS.

Involucrum tetraphyllum. Spiculae geminae.

Obserua *Involucrum aliquibus deesse.*

1. *ELYMVS arenarius*.
Elymus spica erecta arcta, calycibus tomentosis flosculo longioribus.
2. *ELYMVS philadelphicus*.
Elymus spica pendula patula, spiculis sexfloris: inferioribus ternatis.
3. *ELYMVS sibiricus*.
Elymus spica pendula arcta, spiculis binis calyce longioribus.

Triticum etc. GMELIN. *sibir.* I. p. 123. T. 28.

4. ELYMVS *canadensis.*

Elymus spica nutante patula, spiculis inferioribus ternatis superioribus binatis. MORIS. III. S. 8. T. 10. F. 2.

5. ELYMVS *virginicus.*

Elymus spica erecta, spiculis binatis involucri longioribus.

6. ELYMVS *caput medusae.*

Elymus spiculis bifloris, involucri setaceis patentissimis.

7. ELYMVS *hystrix.*

Elymus spica erecta, spiculis involucri destitutis.

8. ELYMVS *caninus.*

Elymus spica nutante arcta, spiculis rectis involucri destitutis: infimis geminis. MORIS. III. *sect.* 8. T. 1. F. 2.

364. S E C A L E.

Involucrum diphyllum, biflorum. *Cor.* gluma aristata. *Nett.* duo.

1. SECALE *cereale.*

Secale glumarum ciliis scabris.

β. Secale vernum s. minus. BAVH. *pin.* 23.

2. SECALE *villosum.*

Secale glumarum ciliis villosis squamis calycinis cuneiformibus.

β. Gramen creticum spicatum etc. BVXB. *cent.* 5. p. 21. F. 41.

3. SECALE *orientale.*

Secale glumis hirsutis, squamis calycinis subulatis.

4. SECALE *creticum.*

Secale glumis extrorsum ciliatis.

365. HORDEV M.

Involucrum hexaphyllum, triflorum. *Flosculi* laterales saepe masculi.

1. HORDEV M *vulgare.*

Hordeum flosculis omnibus hermaphroditis aristatis; ordinibus duobus erectioribus.

Hordeum polytychum vernalum. MORIS. III. *sect.*

8. T. 6. F. 3.

β. Hordeum flosculis omnibus hermaphroditis, feminibus decorticatis. *Hort. upsal.* 23.

2. HORDEV M *hexastichon.*

Hordeum flosculis omnibus hermaphroditis aristatis, feminibus sexfariam aequaliter positis.

3. HORDEV M *distichum.*

Hordeum flosculis lateralibus masculis muticis, feminibus angularibus imbricatis. MORIS. III.

S. 8. T. 6. F. 1.

4. HORDEV M *zeocriton.*

Hordeum flosculis lateralibus masculis muticis, feminibus angularibus patentibus corticatis.

MORIS. III. S. 8. T. 6. F. 2.

5. HORDEV M *bulbosum.*

Hordeum flosculis omnibus fertilibus ternis aristatis, involucris fetaceis basi ciliatis.

Gramen secalinum bulbosa radice. BARR. *icon.* 112. F. 2.

6. HORDEV M *murinum.*

Hordeum flosculis lateralibus masculis aristatis, involucris intermediis ciliatis.

β. Gramen spicatum secalinum minus. VAILL. *paris.* T. 17. F. 6.

7. HORDEV M *nodosum.*

Hordeum flosculis lateralibus masculis muticis, involucellis fetaceis laevibus.

Gramen

Gramen myosuroides nodosum. RAI. *anglic.* 3.
T. 20. F. 2.

3. HORDEVUM *iubatum.*

Hordeum aristis, involucrisque fetaceis longifimis.

366. TRITICVM.

Calyx bivalvis, subtriflorus, sessilis, obtusifolius, acutus. *Cor.* inaequalis obtusa cum acumine vel arista.

1. TRITICVM *aestivum.*

Triticum calycibus quadrifloris ventricosis glabris imbricatis aristatis.

2. TRITICVM *hybernum.*

Triticum calycibus quadrifloris ventricosis laevibus imbricatis submuticis.

3. TRITICVM *turgidum.*

Triticum calycibus quadrifloris ventricosis villosis imbricatis subaristatis. MORIS. III. S. 8. T. 1. F. 14.

4. TRITICVM *polonicum.*

Triticum calycibus bifloris nudis, flosculis longissime aristatis, racheos dentibus barbatis. MORIS. III. S. 8. T. 1. F. 8.

5. TRITICVM *spelta.*

Triticum calycibus truncatis quadrifloris, flosculis aristatis hermaphroditis: intermedio neutro. MORIS. III. S. 8. T. 6. F. 1.

6. TRITICVM *monococcum.*

Triticum calycibus trifloris: flosculo altero aristato; intermedio neutro.

Zea briza dicta etc. MORIS. III. *sect.* 8. T. 6. F. 6.

7. TRITICVM *tenellum.*

Triticum calycibus subquadrifloris flosculis muticis acutis, foliis fetaceis.

Gramen

Gramen loliaceum etc. MORIS. III. p. 182. *sect.*
8. T. 2. F. 3.

8. TRITICVM *iunceum*.

Triticum calycibus truncatis quinquefloris, foliis involutis.

9. TRITICVM *repens*.

Triticum calycibus subulatis quadrifloris acuminatis.

10. TRITICVM *maritimum*.

Triticum calycibus multifloris, flosculis mucronatis, spica ramosa.

Gramen maritimum etc. MORIS. III. S. 8. T.
2. F. 6.

367. LOLIVM.

Involucrum monophyllum, fixum, *Calyx* nullus. *Spicula* multiflora.

1. LOLIVM *perenne*.

Lolium spica mutica: spiculis compressis multifloris.

2. LOLIVM *tenuis*.

Lolium spica mutica teriti, spiculis trifloris.

3. LOLIVM *temulentum*.

Lolium spica aristata: spiculis compressis aristatis.

368. AIRA.

Calyx bivalvis, biflorus. *Flosculi* absque interiecto rudimento.

* *Muticae*.

1. AIRA *indica*.

Aira spica subovata secunda, flosculis obtusis muticis, foliis planis.

2. AI-

2. *AIRA cristata.*

Aira panicula spicata, calycibus subtrifloris pedunculo longioribus, petalis subaristatis inaequalibus. MORIS. III. *sect.* 8. T. 4. F. 7.

3. *AIRA caerulea.*

Aira foliis planis, panicula coarctata, floribus pedunculatis muticis convoluto subulatis.

Gramen pratense serotinum etc. MORIS. III. p. 201. S. 8. T. 5. F. 22.

4. *AIRA arundinacea.*

Aira panicula oblonga secunda mutica imbricata, foliis planis.

5. *AIRA minuta.*

Aira panicula laxa subfastigiata ramosissima; flosculis muticis.

Gramen paniculatum arvense minimum. B V X B. *cent.* 5. p. 35. T. 67?

6. *AIRA aquatica.*

Aira foliis planis, panicula patente, floribus muticis laevibus calyce longioribus.

Gramen aquaticum miliaceum. VAILL. *paris.* 89. T. 17. F. 7.

** *Aristatae.*7. *AIRA spicata.*

Aira foliis planis, panicula spicata, flosculis medio aristatis: arista reflexa laxiore.

Gramen avenaceum etc. SCHEVCH. *gram.* 221. *prodr.* 24. T. 6.

8. *AIRA caespitosa.*

Aira foliis planis, panicula patente, petalis basi villosis aristatisque: arista recta brevi.

Gramen agrorum etc. MORIS. III. S. 8. T. 5. F. 17.

9. *AIRA flexuosa.*

Aira foliis setaceis, culmis subnudis, panicula divaricata, pedunculis flexuosis.

Gramen

Gramen nemorosum etc. MORIS. III. p. 300. S.
8. T. 7. F. 9.

1. AIRA *montana*.

Aira foliis setaceis, panicula angustata, flosculis
basi pilosis aristatis: arista tortili longiore.

Gramen avenaceum etc. SCHEVCH. *gram.* 216.
T. 4. F. 4.

1. AIRA *alpina*.

Aira foliis subulatis, panicula densa, flosculis ba-
si pilosis aristatis: arista brevi.

2. AIRA *canescens*.

Aira foliis setaceis: summa spathaceo-panicu-
lam inferne obvolvente.

3. AIRA *praecox*.

Aira foliis setaceis: vaginis angulatis, floribus
paniculato-spicatis, flosculis basi aristatis.

Gramen parvum praecox etc. RAI. *angl.* 3. p.
407. T. 22. F. 2.

14. AIRA *caryophyllea*.

Aira foliis setaceis, panicula divaricata, floribus
aristatis distantibus.

Gramen phalaroides etc. BARR. *rar.* 1218. T. 44. F. 1.

369. MELICA.

Calyx bivalvis, biflorus. *Rudimentum* floris
inter flosculos.

1. MELICA *ciliata*.

Melica flosculi inferioris petalo exteriori ciliato.

2. MELICA *nutans*.

Melica petalis imberbibus, panicula nutante sim-
plici.

3. MELICA *altissima*.

Melica petalis imberbibus, panicula ramosissima.

Melica flosculis glabris summo urceolari. GME-
LIN. *sibir.* 1. p. 98. T. 20.

370. P O A.

Calyx bivalvis, multiflorus. *Spicula* ovata: valvulis ovato-acuminatis.

1. P O A *aquatica*.
Poa panicula diffusa, spiculis sexfloris linearibus.
Gramen aquaticum etc. MORIS. III. p. 201. *sect.*
8. T. 6. F. 25.
2. P O A *palustris*.
Poa panicula diffusa, spiculis subtrifloris, foliis
subtus scabris.
Gramen palustre etc. MORIS. III. *sect.* 8. T. 6.
F. 27.
3. P O A *alpina*.
Poa panicula diffusa ramosissima, spiculis sexflo-
ris cordatis.
β. Gramen alpinum latifolium etc. SCHEVCH.
gram. 212.
4. P O A *trivialis*.
Poa panicula subdiffusa, spiculis trifloris basi pu-
bescentibus, culmo erecto tereti.
5. P O A *angustifolia*.
Poa panicula diffusa, spiculis quadrifloris pube-
scentibus, culmo erecto tereti.
6. P O A *pratensis*.
Poa panicula diffusa, spiculis quinquefloris gla-
bris, culmo erecto tereti. STILLING. F.
misc. T. 6.
7. P O A *annua*.
Poa panicula diffusa angulis rectis, spiculis ob-
tusis, culmo obliquo compresso. STILLING. F.
miscel. T. 7.
8. P O A *flava*.
Poa panicula diffusa, spiculis ovato-oblongis
nitidis.

9. P O A.

- . POA *pilosa*.
Poa panicula patente stricta: ramificationibus primariis pilosis.
- . POA *amabilis*.
Poa panicula patente, spiculis octofloris linearibus.
- . POA *eragrostis*.
Poa panicula patente, pedicellis flexuosis, spiculis ferratis decemfloris.
Gramen phalaroides etc. BARR. *iconum* T. 44. F. 2.
- . POA *capillaris*.
Poa panicula laxa patentissima capillari, foliis pilosis, culmo ramosissimo.
Gramen paniculatum etc. MORIS. III. S. 8. T. 6. F. 33.
3. POA *malabarica*.
Poa paniculae ramis simplicissimis, floribus sessilibus, seminibus distantibus, culmo repente.
4. POA *chinensis*.
Poa paniculae ramis simplicissimis, floribus sessilibus, seminibus imbricatis, culmo erecto.
15. POA *tenella*.
Poa panicula oblonga capillari subverticillata, flosculis sexfloris minutissimis.
Gramen fumi etc. RVMPH. *amb.* 6. T. 4. F. 3.
16. POA *rigida*.
Poa panicula lanceolata subramosa, floribus alternis secundis.
Gramen loliaceum etc. MORIS. III. p. 182. S. 8. T. 2. F. 9.
17. POA *compressa*.
Poa panicula secunda coarctata, culmo obliquo compresso.
Gramen paniculatum etc. VAILL. *paris* 91. T. 18. F. 5.

18. POA *nemoralis*.

Poa panicula attenuata, spiculis subbifloris mucronatis scabris, culmo incurvo.

β. Gramen cirrhosa etc. BOCC. *mus.* 2. p. 70. T. 59.

19. POA *bulbosa*.

Poa panicula secunda patentiuscula, spiculis quadrifloris, et

γ. Gramen vernum radice ascalonica. VAILL. *parif.* 91. T. 17. F. 8.

20. POA *ciliaris*.

Poa panicula glomerata, glumarum valvulis interioribus piloso-ciliatis.

Gramen pratense etc. SLOAN. *iam.* 35. p. 114. T. 73. F. 1.

371. B R I Z A.

Calyx bivalvis multiflorus. *Spicula* disticha: valvulis cordatis.

1. BRIZA *minor*.

Briza spiculis triangulis, calyce flosculis septem longiore.

2. BRIZA *virens*.

Briza spiculis ovatis, calyce flosculis septem aequali.

3. BRIZA *media*.

Briza spiculis ovatis, calyce flosculis septem brevior.

4. BRIZA *maxima*.

Briza spiculis cordatis, flosculis septendecim.

5. BRIZA *eragrostis*.

Briza spiculis lanceolatis, flosculis viginti.

Gramen paniculis elegantissimis. MORIS. III. p. 204. S. 8. T. 6. F. 52.

372. VNIOLA.

Calyx multivalvis. *Spicula* ovata, carinata.

1. VNIOLA *paniculata*.

Vniola paniculata, spiculis ovatis.

Gramen myloicophorum etc. PLVK. *alm.* 173.

T. 32. F. 6.

2. VNIOLA *bipennata*.

Vniola panicula subspicata, racemis pinnatis subtus imbricatis.

3. VNIOLA *mucronata*.

Vniola spica disticha, spiculis ovatis, calycibus subaristatis.

4. VNIOLA *spicata*.

Vniola subspicata, foliolis involutis rigidis.

373. CYNOSVRVS.

Calyx bivalvis, multiflorus; *Receptaculum* unilaterale.

1. CYNOSVRVS *crifatus*.

Cynofurus bracteis pinnatifidis. STILLING. F.

miscel. T. 11.

2. CYNOSVRVS *echinatus*.

Cynofurus bracteis pinnato-paleaceis aristatis.

Gramen alopecurum spica aspera. BARR. *rar.*

T. 123.

3. CYNOSVRVS *lima*.

Cynofurus spica secunda, calycis gluma interiore spiculis subiecta.

4. CYNOSVRVS *durus*.

Cynofurus spiculis alternis secundis sessilibus rigidis obtusis appressis.

Gramen arvense polypodii panicula crassiore.

BARR. *rar.* 1213. T. 50.

Bb 2

5. CY-

5. **CYNOSVRVS** *caeruleus*.
Cynofurus bracteis integris.
6. **CYNOSVRVS** *virgatus*.
Cynofurus panicula ramis simplicibus, floribus se-
filibus subsexfloris; ultimo sterili: infimis
subaristatis.
Gramen dactylon etc. **SLOAN.** *iam.* 34. *hist.* 1.
p. 113. T. 70. F. 2.
7. **CYNOSVRVS** *aegyptius*.
Cynofurus spicis quaternis terminalibus horizon-
talibus. **MORIS.** III. S. 8. T. 3. F. 7.
8. **CYNOSVRVS** *indicus*.
Cynofurus spicis digitatis linearibus, culmis com-
pressis declinatis basi nodosis, foliis alternis.
Gramen vaccinum femina. **RUMPH.** *amb.* 6. p. 10.
T. 4. F. 2.
9. **CYNOSVRVS** *coracanus*.
Cynofurus spicis digitatis incurvatis, culmo ere-
cto compresso, foliis suboppositis.
Panicum gramineum etc. **RUMPH.** *amb.* 5. p. 203.
T. 76. F. 2.
10. **CYNOSVRVS** *aureus*.
Cynofurus paniculae spiculis sterilibus pendulis
ternatis floribus aristatis.
Gramen sciurum etc. **BARR.** *rar.* 1180. T. 4.

374. B R O M V S.

Calyx bivalvis. *Spicula* oblonga, teres, di-
sticha: arista infra apicem.

1. **BROMVS** *secalinus*.
Bromus panicula patente spiculis ovatis aristis
rectis.
Gramen avenaceum etc. **MORIS.** III. S. 8. T. 7.
F. 17.

β. Bro-

β. Bromus hordeaceus panicula erecta coarctata.
Fl. succ. 1. n. 87.

1. BROMVS *mollis.*

Bromus panicula erectiuscula, spicis ovatis aristis
 rectis, foliis mollissime villosis.

Gramen avenaceum pratense etc. MORIS. III.
 S. 8. T. 7. F. 18.

2. BROMVS *squarrosus.*

Bromus panicula nutante spicis ovatis: aristis di-
 varicatis.

Festuca graminea glumis vacuis. SCHEVCH.
 251. T. 5. F. 11.

β et ВУХВ. *cent.* 5. p. 19. T. 38. F. 1.

4. BROMVS *purgans.*

Bromus panicula nutante crispa, foliis utrinque
 nudis vaginis pilosis glumis villosis.

5. BROMVS *ciliatus.*

Bromus panicula nutante, foliis utrinque vaginis-
 que subpilosis, glumis ciliatis.

6. BROMVS *sterilis.*

Bromus panicula patula, spiculis oblongis disti-
 chis, glumis subulato-aristatis.

Festuca avenacea sterilis elatior. MORIS. III.
 p. 212. S. 8. T. 7. F. 11.

7. BROMVS *arvensis.*

Bromus panicula nutante, spiculis ovato-ob-
 longis.

Festuca avenacea sterilis etc. RVD B. *elyf.* 1. p. 87.
 F. 7.

8. BROMVS *tefforum.*

Bromus panicula nutante, spiculis linearibus.

Festuca avenacea sterilis etc. MORIS. III. S. 8.
 T. 7. F. 13.

9. BROMVS *madritensis.*

Bromus panicula patulo-erecta, spiculis lineari-
 bus: intermediis geminis pedicellis incrassatis.

- Bromus sterilis erecta panicula maior. BARR.
icon. 76. F. 1.
10. BROMVS *rubens*.
Bromus panicula fasciculata, spiculis subsessilibus
villosis, aristis erectis.
11. BROMVS *scoparius*.
Bromus panicula fasciculata, spiculis subsessilibus
glabris, aristis patulis.
12. BROMVS *gyganteus*.
Bromus panicula nutante, spiculis quadrifloris,
aristis brevioribus.
Gramen sylvaticum glabrum panicula recurva.
VAILL. *parif.* 93. T. 18. F. 3.
β. Bromus paniculae ramis coniugato-binatis.
Fl. succ. 1. n. 88.
13. BROMVS *racemosus*.
Bromus racemo simplicissimo, pedunculis uni-
floris, floribus subsexfloris laevibus aristatis.
14. BROMVS *pinnatus*.
Bromus spiculis alternis subsessilibus teretibus,
culmo indiviso.
β. Gramen loliaceum cornicum spicis teretibus
angustis et glabris. SCHEVCH. *gram.* 36.
15. BROMVS *cristatus*.
Bromus spiculis distiche imbricatis sessilibus de-
pressis.
Festuca culmo spicato, spiculis multifloris. GME-
LIN. *sibir.* 1. p. 115. T. 23.
16. BROMVS *triflorus*.
Bromus panicula patente, floribus subtrifloris.
17. BROMVS *distachyos*.
Bromus spicis duabus erectis alternis.
Gramen spica brizae minus. PLVK. *alm.* 173. T.
33. F. 1.

375. FESTUCA.

Calyx bivalvis. *Spicula* oblonga, teretiuscula, glumis acuminatis.

* *Panicula secunda.*

1. FESTUCA *ovina.*

Festuca panicula secunda coarctata aristata, culmo tetragono nudiusculo, foliis setaceis.

Gramen cristatum paniculis nigricantibus. LOESEL. pruss. no. T. 24. STILLING. F. miscel. T. 8.

β. *Festuca spiculis viviparis. Fl. suec. I. n. 94.*

2. FESTUCA *reptatrix.*

Festuca paniculae ramis simplicibus, spiculis sessilibus.

3. FESTUCA *duriuscula.*

Festuca panicula secunda oblonga, spiculis sexfloris oblongis laevibus, foliis setaceis.

Gramen pratense etc. RAI. angl. 3. p. 413. T. 19. F. 1.

4. FESTUCA *dumetorum.*

Festuca panicula spiciformi pubescente, foliis filiformibus.

5. FESTUCA *rubra.*

Festuca panicula secunda scabra, spiculis sexfloris aristatis; flosculo ultimo mutico, culmo semitereti. STILLING. F. miscel. T. 9.

6. FESTUCA *amethystina.*

Festuca panicula flexuosa, spiculis secundis inclinatis submuticis, foliis setaceis.

7. FESTUCA *fusca.*

Festuca panicula erecta ramosa, spiculis sessilibus carinatis muticis.

8. FESTUCA *myuros.*

Festuca panicula spicata nutante, calycibus minutissimis muticis, floribus scabris longius aristatis. BARR. *icon.* T. 99. F. 1.

9. *FESTUCA maritima.*

Festuca spica lineari secunda recta, floribus adpressis subaristatis.

10. *FESTUCA bromoides.*

Festuca panicula secunda, spiculis erectis laevibus, calycis altera valvula integra, altera aristata.

Gramen paniculatum bromoides etc. PLUK. *alm.* 174. T. 33. F. 10.

11. *FESTUCA calycina.*

Festuca panicula coarctata, spiculis linearibus, calyce flosculis longiore, foliis basi barbatis.

** *Panicula aequali.*

12. *FESTUCA decumbens.*

Festuca panicula erecta, spiculis subovatis muticis, calyce flosculis maiore, culmo decumbente.

Gramen triticeum palustre etc. MORIS. III. S. 8. T. 1. F. 6. et MONT. *prodr.* T. 2. F. 1.

13. *FESTUCA elatior.*

Festuca panicula secunda erecta, spiculis subaristatis exterioribus teretibus.

Gramen loliaceum etc. MORIS. III. S. 8. T. 2. F. 15. et BUXB. *cent.* 5. T. 16. Varietatis β .

14. *FESTUCA fluitans.*

Festuca panicula ramosa erecta, spiculis subseffilibus teretibus muticis. STILLING. F. T. 10. et MORIS. III. p. 183. S. 8. T. 3. F. 16.

15. *FESTUCA cristata.*

Festuca panicula spicata lobata, spiculis ovatis latis sexfloris hirsutis.

16. *FESTUCA serotina.*

Festuca panicula patente spiculis quadrifloris subari-

subaristatis, culmo assurgente tecto, foliis brevissimis patentibus.

Gramen serotinum loliaceum panicula dispersa.

SEGVIERI. *ver.* 3, p. 146. T. 3. F. 2.

II. D I C L I N A.

* *Monoica.*

376. Z E A.

Masc. in distinctis spicis. *Calyx* gluma biflora. *Cor.* gluma mutica. *Fem.* *Calyx* gluma bivalvis. *Cor.* gluma bivalvis. *Stylus* unus, filiformis, pendulus. *Sem.* solitaria receptaculo oblongo immersa.

1. ZEA *mays.*

ZEA frumentum indicum. CAM. *epit.* 186.

377. T R I P S A C V M.

Masc. *Calyx* gluma quadriflora. *Corolla* gluma membranacea. *Fem.* *Calyx* gluma sinibus perforatis. *Cor.* gluma bivalvis. *Styli* duo. *Sem.* unum.

1. TRIPSACVM *dactyloides.*

Tripsacum spicis androgynis.

Gramen dactylon etc. MORIS. III. p. 185. S. 8.

T. 3. F. II.

2. TRIPSACVM *hermaphroditum.*

Tripsacum spica hermaphrodita. L. *decad.* 17. T. 9.

378. C O I X.

Masc. in spicis remotis. *Calyx* gluma biflora mutica. *Cor.* gluma mutica. *Fem.* *Calyx*

Bb 5

gluma

gluma biflora. *Cor.* gluma mutica. *Stylus* bipartitus. *Sem.* calyce officinato tectum.

1. COIX *lacryma Iobi.*

Coix feminibus ovatis.

Lacryma Iobi. CLVS. II. p. 216. *icon.*

379. O L Y R A.

Masc. Calyx gluma uniflora, aristata. *Corolla* gluma mutica. *Fem. Calyx* gluma uniflora, patula, ovata. *Stylus* bifidus. *Semen* cartilagineum.

1. OLYRA *latifolia.*

Gramen paniceum etc. SLOAN. *iam.* T. 64. F. 2.

380. P H A R V S.

Masc. Calyx gluma bivalvis, uniflora. *Corolla* gluma bivalvis. *Fem. Calyx* gluma bivalvis, uniflora. *Corolla* gluma univalvis, longa, involvens. *Semen* unum.

1. PHARVS *latifolius.*

Pharus. BROWN. *iam.* 344. T. 38. F. 3. SLOAN. *iam.* T. 37. F. 2.

381. Z I Z A N I A.

Masc. Calyx nullus. *Corolla* gluma bivalvis, mutica, femineis mixta. *Fem. Calyx* nullus. *Corolla* gluma univalvis, cucullata, aristata. *Stylus* bipartitus. *Semen* unum, in fundo corollae circumcisae.

1. ZIZANIA *aquatica.*

Zizania panicula effusa.

Arundo alta gracilis etc. SLOAN. *iam.* T. 67.

2. ZIZA-

2. *ZIZANIA terrestris.**Zizania panicula subracemosa.*Katou-Tsjolam. RHEED. *mal.* 12. p. 113. T. 60.** *Polyoica.*

382. H O L C V S.

Hermaphrod. Calyx gluma biflora. Corolla gluma aristata. Stam. tria. Styli duo. Semen unum. Masc. Calyx gluma bivalvis. Corolla nulla. Stam. tria.

1. *HOLCVS spicatus.*

Holcus glumis bifloris muticis, floribus geminis penicillo involucratis, spica ovato-oblonga.

Gramen americanum. CLVS. II. p. 215. *icon.*2. *HOLCVS forghum.*

Holcus glumis villosis, feminibus aristatis. MORIS. III. S. 8. T. 5. F. 7.

3. *HOLCVS saccharatus.*

Holcus glumis glabris, feminibus muticis.

4. *HOLCVS halepensis.*

Holcus glumis glabris, floribus hermaphroditis muticis femineo aristato. PLVK. *alm.* 176. T. 32. F. 1.

5. *HOLCVS lanatus.*

Holcus glumis bifloris villosis: hermaphrodito mutico, masculo arista recurva.

6. *HOLCVS mollis.*

Holcus glumis bifloris nudiusculis: flosculo hermaphrodito mutico, masculo arista geniculata.

7. *HOLCVS odoratus.*

Holcus glumis trifloris muticis glabris, hermaphrodito diandro.

Gramen Mariae borufforum. LOESEL. *pruss.* III. T. 26.

8. HOL-

8. **HOLCVS** *laxus*.
Holcus glumis glabris bifloris muticis acuminatis, panicula filiformi debili.
9. **HOLCVS** *latifolius*.
Holcus glumis trifloris: flosculo primo inermi duobus margine aculeatis, foliis subovatis.
10. **HOLCVS** *striatus*.
Holcus glumis striatis bifloris muticis acuminatis: panicula conferta oblonga.

383. CENCHRVS.

Involucrum laciniatum, echinatum, biflorum. *Calyx* gluma biflora; altero masculino, altero hermaphrodito. *Hermaphrod.* *Cor.* gluma mutica. *Stamina* tria. *Stylus* bifidus. *Semen* unum. *Masc. Cor.* gluma mutica. *Stam.* tria.

1. **CENCHRVS** *racemosus*.
Cenchrus panicula spicata, glumis muricatis setis ciliaribus.
2. **CENCHRVS** *lappaceus*.
Cenchrus paniculae ramis simplicissimis, corollis retrorsum hispidis, calycibus trivalvibus bifloris.
3. **CENCHRVS** *capitatus*.
Cenchrus spica ovata simplici.
Gramen minimum spica globosa echinata. BARR. rar. 1176. T. 28. F. 1. et T. 862. F. 2.
4. **CENCHRVS** *echinatus*.
Cenchrus spica oblonga conglomerata. PLUK. alm. T. 92. F. 3.
5. **CENCHRVS** *tribuloides*.
Cenchrus spica glomerata: glumis femineis globosis muricato spinosis hirsutis. MORIS. III. p. 195. S. 8. T. 5. F. 4.

6. CEN-

6. CENCHRVS *frutescens*.

Cenchrus capitulis lateralibus sessilibus, foliis mucronatis, caule fruticoso.

Arundo graminea aculeata. ALP. *exot.* 105.
T. 104.

384. ISCHAEMVM.

Hermaphrod. Calyx gluma biflora. Cor. bivalvis. Stamina tria. Styli duo. Semen unum. *Masc.* Calyx et Cor. ut in priore. *Stam.* tria.

1. ISCHAEMVM *muticum*.

Ischaemum feminibus muticis.

Tagadi. RHEED. *mal.* 12. p. 91. T. 49.

2. ISCHAEMVM *aristatum*.

Ischaemum feminibus aristatis.

385. AEGILOPS.

Hermaphrod. Calyx gluma solitaria, bipartita. *Coroll.* gluma calyci contraria. *Stamina* tria. *Styli* duo. *Semen* unum. *Masc.* Calyx et Cor. gluma ut in priore. *Stamina* tria.

1. AEGILOPS *ovata*.

Aegilops spica aristata: calycibus omnibus triaristatis.

Aegilops. CAM. *epit.* 928. F. 2.

2. AEGILOPS *caudata*.

Aegilops spica aristata, calycibus omnibus biaristatis.

3. AEGILOPS *squarrosa*.

Aegilops spica subulata aristis longiore.

4. AEGILOPS *triuncialis*.

Aegilops spica aristata: calycibus inferioribus biaristatis.

5. AEGI-

5. AEGILOPS *incurvata*.

Aegilops spica subulata mutica laevi incurva:
calycibus unifloris.

Gramen loliaceum maritimum etc. MORIS. III.
S. 8. T. 2. F. 8.

386. ANDROPOGON.

Hermaphrod. Calyx gluma uniflora. Cor. glu-
ma basi aristata. Stamina tria. Styli duo. Se-
men unum. Masc. Calyx et Cor. prioris. Sta-
mina tria.

1. ANDROPOGON *caricosum*.

Andropogon spica solitaria imbricata, feminibus
hirsutis: aristis nudis contortis. RVMPH. amb.
5. p. 17. T. 7. F. 2. A.

2. ANDROPOGON *intortum*.

Andropogon spica solitaria, floribus inferioribus
muticis. MORIS. III. p. 180. S. 8. T. 4. F. ult.

3. ANDROPOGON *divaricatum*.

Andropogon spica oblonga, floribus lanatis re-
motis divaricatis, arista flexuosa nuda.

4. ANDROPOGON *nutans*.

Andropogon panicula nutante, aristis tortuosis
laevibus, glumis calycinis hirsutis.

5. ANDROPOGON *gryllus*.

Andropogon paniculae pedunculis simplicissimis
trifloris, flosculo hermaphrodito aristato cilia-
to basi barbato.

Gramen spartheum festuceum. BARR. iconum. 18.
F. 2.

6. ANDROPOGON *insulare*.

Andropogon panicula laxa glabra, flosculis ge-
minis muticis, pedicello altero brevioris, ca-
lycibus lanatis. SLOAN. iam. T. 14. F. 2.

7. AN-

7. **ANDROPOGON** *ravennae*.
Andropogon panicula laxa, rachi lanata flosculo utroque arista recta. ZANON. I. p. 64. T. 24. MORIS. III. p. 221. S. 8. T. 8. F. 32.
8. **ANDROPOGON** *alopecuroides*.
Andropogon panicula laxa, rachi lanata, flosculo utroque, arista tortuosa. SLOAN. T. 14. T. 70. F. 1.
9. **ANDROPOGON** *distachyum*.
Andropogon spicis binis terminalibus, culmo indiviso.
10. **ANDROPOGON** *schoenanthus*.
Andropogon paniculae spicis coniugatis ovato oblongis, rachi pubescente, flosculis sessilibus, arista tortuosa.
Gramen ad iuncum accedens etc. MORIS. III. S. 8. T. 9. F. 25.
11. **ANDROPOGON** *virginicum*.
Andropogon paniculae spicis coniugatis, pedunculis simplicibus, rachi lanata, masculo tabescente, floribus muticis. SLOAN. T. 68. F. 2.
12. **ANDROPOGON** *bicorne*.
Andropogon paniculae spicis coniugatis, pedunculis ramosissimis, rachi lanata, flosculis arista caduca: masculo tabescente. SLOAN. T. 15.
13. **ANDROPOGON** *hirtum*.
Andropogon paniculae spicis coniugatis, calycibus hirsutis.
Gramen dactylum sicculum etc. PLUK. alm. 175. T. 92. F. 1.
14. **ANDROPOGON** *nardus*.
Andropogon paniculae ramis supra decompositis proliferis.
15. **ANDROPOGON** *muticum*.
Andropogon spicis digitatis subternis, flosculis alternis sessilibus muticis.

16. AN-

16. ANDROPOGON *ischoemum*.

Andropogon spicis digitatis plurimis, flosculis
sessilibus: aristato muticoque pedicellis lanatis.

Gramen dactylum spicis aristatis geniculatis.

BARR. *iconum*. 753. F. 2.

17. ANDROPOGON *fasciculatum*.

Andropogon spicis digitatis plurimis erectiuscu-
lis articulatis laevibus: flosculis utrinque ari-
statis.

Gramen dactylum indicum. MORIS. III. p. 185.

S. 8. T. 3. F. 15.

18. ANDROPOGON *polydactylon*.

Andropogon spiculis fasciculatis, petalis exterioribus
aristatis: flosculi inferioris ciliato barb-
batis.

Gramen dactylon elatius etc. SLOAN. *iam*. 33.

hist. I. p. III. T. 65. F. 2.

387. A P L V D A.

Cal. gluma communis bivalvis; flosculo fe-
mineo sessili, masculisque pedunculatis. *Fem.*
Cal. nullus. *Cor.* bivalvis. *Stylus* unus. *Semen*
unum, tectum. *Masc. Cal.* nullus. *Cor.* bival-
vis. *Stamina* tria.

1. APLVDA *mutica*.

Apluda foliis lanceolatis, flosculis omnibus mu-
ticis.

2. APLVDA *aristata*.

Apluda foliis lanceolatis, flosculis masculis mu-
ticis sessili terminali aristata.

3. APLVDA *zeugites*.

Apluda foliis ovatis, flosculis masculis muticis
sessili terminali aristato. BROWN. *iam*. 341.
T. 4. F. 3.

HABI-

HABITVS DELIQUESCENTIS.

CALAMARIAE.

* *Viduae.*

388. CAREX.

Masc. Amentum imbricatum. Cal. monophyllus. Cor. nulla. Fem. Amentum imbricatum. Cal. monophyllus. Cor. nulla. Nectarium inflatum, tridentatum. Stigm. tria. Semen triquetrum, intra nectarium.

* *Spica unica simplici.*1. CAREX *dioica.*

Carex spica simplici dioica. MICH. *gen.* 56. T. 32. F. 1.

2. CAREX *capitata.*

Carex spica simplici androgyna ovata: superne mascula capsulis imbricato patulis. MICH. *gen.* 56. T. 32. F. 2.

3. CAREX *pulicaris.*

Carex spica simplici androgyna: superne mascula, capsulis divaricatis retroflexis. MICHEL. *gen.* 66. T. 33. F. 1.

4. CAREX *squarrosa.*

Carex spica simplici androgyna cylindrica: inferne mascula, capsulis imbricatis horizontalibus.

** *Spicis androgynis.*5. CAREX *baldensis.*

Carex spicis ovatis triquetris ternis congestis, terminalibus sessilibus, involucre diphylo.
Gramen iunceum montanum capite squamoso.
BAVH. *prod.* 13. T. 13.

6. *CAREX arenaria.*

Carex spica composita: spiculis inferioribus remotioribus, foliolo longiori instructis: culmo triquetro. MICH. *gen.* 67. T. 33. F. 4. LOESEL. *pruss.* T. 31.

7. *CAREX uliginosa.*

Carex spica composita: spiculis inferioribus remotioribus foliolo longiori instructis: culmo tereti.

8. *CAREX leporina.*

Carex spica composita: spiculis ovatis sessilibus approximatis, alternis androgynis nudis. SEGVIER. *ver.* 1. T. 1. F. 2.

9. *CAREX brizoides.*

Carex spica composita, disticha nuda: spiculis oblongis contiguis, culmo nudo. MICH. *gen.* 70. T. 33. F. 17.

10. *CAREX vulpina.*

Carex spica supra decomposita inferne laxiore: spiculis androgynis ovatis sessilibus glomeratis: superne masculis. MICHEL. *gen.* 69. T. 33. F. 13. 14. et GMELIN. *sibir.* 1. p. 146. T. 32.

11. *CAREX muricata.*

Carex spiculis subovatis sessilibus remotis: capsulis acutis divergentibus spinosis. MICH. *gen.* 69. T. 33. F. 11.

12. *CAREX axillaris.*

Carex spiculis ovatis sessilibus remotis: bracteis culmum aequantibus.
Gramen cyperoides etc. MORIS. III. *sect.* 8. T. 12. F. 17.

13. *CAREX toliacea.*

Carex spiculis subovatis sessilibus remotis: capsulis ovatis teretiufculis muticis divaricatis.

14. CA-

CAREX *remota*.

Carex spiculis ovatis subsessilibus remotis: foliis caulinis culmum aequantibus.

Cyperoides angustifolium etc. MORIS. III. *sect.* 8. T. 12. F. 17.

CAREX *elongata*.

Carex spiculis oblongis sessilibus remotis: capsulis ovatis acutis.

Gramen cyperoides medium etc. MORIS. III. *sect.* 8. T. 12. F. 8.

CAREX *canescens*.

Carex spiculis subrotundis remotis sessilibus obtusis: capsulis ovatis obtusiusculis.

Gramen cyperoides spicis curtis divulsis. LOESL. *pruss.* 117. T. 32.

CAREX *paniculata*.

Carex racemo composito.

Cyperus alpinus longus inodorus etc. SCHEVCHZ. *prod.* 7. T. 8.

*** *Spicis sexu distinctis: femineis sessilibus.*

CAREX *flava*.

Carex spicis confertis subsessilibus subrotundis: mascula lineari, capsulis acutis recurvis.

Gramen cyperoides aculeatum germanicum. MORIS. III. p. 243. S. 8. T. 12. F. 19.

CAREX *pedata*.

Carex spicis femineis oblongis sessilibus: inferiore axillari, foliis subfiliformibus. MICH. *tab.* 32. F. 14.

CAREX *digitata*.

Carex spicis linearibus erectis: mascula brevior inferiore: bracteis aphyllis, capsulis distantibus. MICH. *gen.* 65. T. 32. F. 9.

CAREX *montana*.

Carex spicis femineis subsolitariis ovatis, masculae

lae approximatis, culmo nudo: capsulis pubescentibus. MICH. *gen.* 64. T. 32. F. 3.

22. CAREX *globularis.*

Carex spica mascula oblonga, feminea ovata: foliolo florali breviori approximata.

23. CAREX *filiformis.*

Carex spica mascula oblonga, femineis oblongis inferiore foliolo proprio brevior. SCHEVCHZ *gram.* T. 10. F. 11.

24. CAREX *pilulifera.*

Carex spicis terminalibus confertis subrotundis mascula oblonga. PLVK. *alm.* T. 91. F. 8.

25. CAREX *saxatilis.*

Carex spicis tribus ovatis sessilibus alternis, mascula oblonga. MICH. *gen.* 63. T. 32. F. 4?

**** *Spicis sexu distinctis; femineis pedunculatis.*

26. CAREX *atrata.*

Carex spicis androgynis terminalibus, pedunculatis: florentibus erectis; fructiferis pendulis. Gramen cyperoides alpinum etc. RVD. *elyf.* p. 55. T. 25.

27. CAREX *limosa.*

Carex spicis ovatis pendulis: mascula longiore erectiore: radice repente. SCHEVCHZ. T. 10. F. 15.

28. CAREX *capillaris.*

Carex spicis pendulis: mascula erecta, femineis oblongis distichis, capsulis nudis acuminatis. SEGVIER. *ver.* 3. T. 3. F. 1.

29. CAREX *pallescens.*

Carex spicis pendulis: mascula erecta, femineis ovatis imbricatis: capsulis confertis obtusis. MICH. *gen.* 61. T. 39. F. 13.

30. *CAREX panicea*.
Carex spicis pedunculatis erectis remotis: femineis linearibus capsulis obtusiusculis inflatis. MICH. gen. 61. T. 32. F. 11.
31. *CAREX folliculacea*.
Carex spicis terminalibus pedunculatis: mascula femineaque: capsulis subulatis longitudine spicae. PLVK. mant. T. 419. F. 1.
32. *CAREX pseudocyperus*.
Carex spicis pendulis, pedunculis geminatis. MORIS. III. S. 8. T. 12. F. 5.
33. *CAREX distans*.
Carex spicis remotissimis subseffilibus bractea vaginante, capsulis angulatis mucronatis. MORIS. III. S. 8. T. 12. F. 18.
34. *CAREX caespitosa*.
Carex spicis erectis cylindricis ternis subseffilibus: mascula terminali, culmo triquetro. MORIS. III. S. 8. T. 12. F. 14. an potius. F. 3?
- ***** *Spicis sexu distinctis: masculis pluribus.*
35. *CAREX diversicolor*.
Carex spicis masculis pluribus, femineis subseffilibus, capsulis obtusiusculis. MICH. gen. 62. T. 32. F. 12. Varietatis β .
36. *CAREX vesicaria*.
Carex spicis femineis pedunculatis, capsulis inflatis acuminatis. MORIS. III. S. 8. T. 12. F. 9.
 β . Carex culmo longissimo etc. Fl. lapp. 328.
 γ . Carex spicis femineis oblongis pedunculatis brevioribus etc. ROY. lugdb. 76.
37. *CAREX hirta*.
Carex spicis remotis masculis pluribus, femineis subpedunculatis erectis, capsulis hirtis.

Cyperoides polytachyum lanuginosum. MORIS.
III. p. 243. S. 8. T. 12. F. 10.

389. SPARGANIVM.

Masc. Amentum subrotundum. *Cal.* triphyllus. *Cor.* nulla. *Fem. Amentum* subrotundum. *Cal.* triphyllus. *Cor.* nulla. *Stigma* bifidum. *Drupa* exsucca, disperma.

1. SPARGANIVM *erectum*.

Sparganium foliis erectis triquetris.

Sparganium et butomos, sparganium alterum.
LOB. *icon.* p. 80.

2. SPARGANIVM *natans*.

Sparganium foliis decumbentibus planis.

390. TYPHA.

Masc. Amentum cylindricum. *Calyx* triphyllus. *Corolla* nulla. *Fem. Amentum* cylindricum, infra masculos. *Calyx* capillo villoso. *Corolla* nulla. *Semen* unum insidens pappo capillari.

1. TYPHA *latifolia*.

Typha foliis subensiformibus, spica mascula femineaque approximatis.

Typha palustris maior. MORIS. III. p. 246. S. 8. T. 13. F. 1.

2. TYPHA *angustifolia*.

Typha foliis femicylindricis, spica mascula, femineaque remotis.

Typha palustris media. CLVS. II. p. 215. *icon.*
MORIS. III. S. 8. T. 13. F. 2.

** *Completæ.*

391. BOBARTIA.

Calyx imbricatus. *Corolla* gluma bivalvis
 vera.

BOBARTIA *indica*.

392. SCHOENVS.

Glumæ paleaceæ, univalves, congestæ.
r. nulla. *Semen* unum subrotundum inter
 fimas glumas.

* *Culmo tereti.*SCHOENVS *mariscus*.

Schoenus culmo tereti, foliis margine dorsoque
 aculeatis. MORIS. III. p. 237. S. 8. T. 11. F. 24.

. SCHOENVS *aculeatus*.

Schoenus culmo tereti ramoso, capitulis termi-
 nalibus involucri triphylo brevissimo rigido
 patente. MORIS. III. p. 195. S. 8. T. 5. F. 3.

. SCHOENVS *mucronatus*.

Schoenus culmo tereti nudo, spicis fasciculatis
 divaricatis, involucri triphylo subulato.
 Gramen iunceum maritimum etc. MORIS. III.
 S. 8. T. 9. F. 6.

4. SCHOENVS *spathaceus*.

Schoenus culmo tereti, spathis alternis mucro-
 natis paniculas involventibus, spicis alternis
 patentibus.
 Gramen fluviatile geniculatum etc. MORIS. III.
 S. 8. T. 3. F. 17.

5. SCHOENVS *nigricans*.

Schoenus culmo tereti nudo, capitulo ovato: in-
 volucri diphylli valvula altera subulata longa.
 Juncus laevis minor etc. MORIS. III. S. 8. T. 10. F. 28.

6. *SCHOENVS ferrugineus.*

Schoenus culmo tereti nudo, spica duplici: involucri valvula maiore, spicam aequante.

Gramen cyperoides minimum etc. MORIS. III. S. 8. T. 12. F. 40.

7. *SCHOENVS capensis.*

Schoenus culmo tereti ramosissimo vaginato: spicis ovatis nudis dichotomis pendulis.

Iuncus e Cap. B. S. BREYN. cent. T. 91.

** *Culmo triquetro.*

8. *SCHOENVS capitatus.*

Schoenus culmo triquetro capitulo subrotundo: involucri longissimo plano variegato. RVMPH. amb. 6. p. 8. T. 3. F. 2.

β. Scirpus glomeratus culmo triquetro folioso, capitulo glomerato involucri folioso. Spec. pl. 1. p. 52.

9. *SCHOENVS lithospermus.*

Schoenus culmo triquetro folioso: panicula villosa: feminibus globosis nitidis, foliis trifariam aculeatis. MORIS. III. S. 8. T. 11. F. 16.

10. *SCHOENVS compressus.*

Schoenus culmo subtriquetro nudo, spica disticha, involucri monophyllo. PLVK. alm. T. 34. F. 9.

11. *SCHOENVS glomeratus.*

Schoenus culmo folioso, floribus fasciculatis foliis planis, pedunculis lateralibus geminis.

12. *SCHOENVS albus.*

Schoenus culmo subtriquetro folioso, floribus fasciculatis, foliis setaceis. MORIS. III. S. 8. T. 9. F. 39.

13. *SCHOENVS fuscus.*

Schoenus culmo folioso, spiculis subfasciculatis, foliis filiformibus canaliculatis. MORIS. III. S. 8. T. 11. F. 40.

393. CYPERS.

Glumae paleaceae, distiche imbricatae. *Colla* nulla. *Semen* unum, nudum.

* *Culmo tereti.*

1. CYPERS *articulatus.*

Cyperus culmo nudo articulato. SLOAN. *iam.*
T. 81. F. 1.

2. CYPERS *minimus.*

Cyperus culmo nudo spicis sub apice. SLOAN.
iam. T. 79. F. 3.

** *Culmo triquetro.*

3. CYPERS *squarrosus.*

Cyperus culmo folioso, umbella foliosa glomerata, spicis striatis squarrosis. PLVK. *amalt.*
T. 397. F. 2.

4. CYPERS *haspan.*

Cyperus culmo folioso: umbella supra decomposita: spiculis umbellato sessilibus. PLVK. *alm.*
T. 192. F. 2.

5. CYPERS *longus offic.*

Cyperus culmo folioso, umbella foliosa supra decomposita, pedunculis nudis spicis alternis.
MORIS. III. T. II. F. 13.

6. CYPERS *rotundus.*

Cyperus culmo subnudo umbella decomposita: spicis alternis linearibus.

7. CYPERS *esculentus.*

Cyperus culmo nudo umbella foliosa, radicum tuberibus ovatis: zonis imbricatis. MORIS,
III. p. 236. S. 8. T. II. F. 10.

8. CYPERS *difformis.*

Cyperus culmo subnudo: umbella diphylla simplici

plici trifida, spicis cuspidatis, intermedia sefili. *PLVK. amalt.* T. 317. F. 5.

9. *CYPERVS iria.*

Cyperus culmo feminudo: umbella foliosa decomposita: spiculis alternis granis distinctis. *PLVK. alm.* T. 191. F. 7.

10. *CYPERVS elatus.*

Cyperus culmo nudo: umbella foliosa supra decomposita: spicis digitalibus imbricatis, spiculis subulatis,

11. *CYPERVS elegans.*

Cyperus culmo nudo, umbella foliosa, pedunculis nudis proliferis, spicis confertis mucronibus patulis. *SLOAN. iam.* T. 75. F. 1.

12. *CYPERVS glomeratus.*

Cyperus culmo nudo: umbella triphylla supra decomposita: spicis glomerato rotundatis, spiculis subulatis. *SEGVIER. ver. 3.* T. 2. F. 2.

13. *CYPERVS odoratus.*

Cyperus culmo nudo: umbella decomposita, simpliciter foliosa, pedicellis distiche spicatis. *SLOAN. iam.* T. 74. F. 1. et T. 8. F. 1.

14. *CYPERVS compressus.*

Cyperus culmo nudo, umbella universalis triphylla, glumis mucronatis, latere membranaceis, *SLOAN. iam.* T. 76. F. 1.

15. *CYPERVS flavescens.*

Cyperus culmo nudo, umbella triphylla, pedunculis simplicibus inaequalibus: spicis confertis lanceolatis. *MORIS. III. S. 8. T. 11. F. 37.*

16. *CYPERVS fuscus.*

Cyperus culmo nudo, umbella trifida, pedunculis simplicibus inaequalibus: spicis confertis linearibus. *MORIS. III. S. 8. T. 9. F. 38.*

17. *CY-*

17. *CYPERVS pumilus.*

Cyperus culmo nudo: umbella diphylla composita, spiculis alternis digitatis lanceolatis: glumis mucronatis, *PLVK. alm.* T. 191. F. 8.

18. *CYPERVS strigosus.*

Cyperus culmo nudo: umbella simplici, spiculis linearibus confertissimis horizontalibus *SLOAN. iam.* T. 74. F. 2. 3.

19. *CYPERVS ligularis.*

Cyperus umbellae spiculis capitatis oblongis sessilibus: involucris longissimis ferrato asperis. *SLOAN. iam.* T. 9.

20. *CYPERVS papyraceus.*

Cyperus culmo nudo: umbella simplici foliosa, pedunculis simplicissimis vaginatis, distiche spicatis. *MORLS. III. S. 8. T. 11. F. 41. et SCHEVCHZ. T. 8. F. 14.*

394. *SCIRPVS.*

Glumae paleaceae undique imbricatae. *Corolla* nulla. *Semen* unum imberbe.

* *Spica unica.*

1. *SCIRPVS articulatus.*

Scirpus culmo tereti nudiusculo semigeniculato, capitulo glomerato laterali.

Tfeli. RHEED. mal. 12. p. 135. T. 71.

2. *SCIRPVS palustris.*

Scirpus culmo tereti nudo, spica subovata terminali.

Juncellus cyperoides capitulo simplici. *LOESEL. pruss.* 131. T. 36.

3. *SCIRPVS capitatus.*

Scirpus culmo tereti nudo setiformi, spica subglobosa terminali.

4. *SCIR-*

4. SCIRPVS *mutatus*.

Scirpus culmo triquetro nudo, spica cylindrica terminali.

5. SCIRPVS *geniculatus*.

Scirpus culmo tereti nudo, spica oblonga terminali. SLOAN. *iam*. T. 75. F. 2. et T. 81. F. 3.

6. SCIRPVS *caespitosus*.

Scirpus culmo striato nudo: spica bivalvi terminali longitudine calycis, radicibus squamula interstinctis.

Scirpus montanus capitulo brevior. SCHEVCHZER. *gram*. 363. T. 7. F. 18.

7. SCIRPVS *acicularis*.

Scirpus culmo tereti nudo fetiformi: spica ovata terminali bivalvi, feminibus nudis.

Iuncellus minimus capitulis equiseti. MORIS. III. S. 8. T. 10. F. 37.

8. SCIRPVS *fluitans*.

Scirpus culmis teretibus nudis alternis: caule folioso flaccido.

Scirpus equiseti capitulo minori. SCHEVCHZ. *gram*. 365. T. 7. F. 20. et MORIS III. S. 8. T. 10. F. 31.

** *Culmo tereti polystachio.*

9. SCIRPVS *lacustris*.

Scirpus culmo nudo, spicis ovatis pluribus pedunculatis terminalibus.

10. SCIRPVS *holoscoenus*.

Scirpus culmo nudo, spicis subglobosis glomeratis pedunculatis: involucreo diphylo inaequali mucronato.

11. SCIRPVS *romanus*.

Scirpus culmo nudo: capitulo laterali conglobato, bractea reflexa.

Scirpus

Scirpus capitulo singulari radice tomentosa.

BARR. rar. 1249. T. 255. F. 3.

β. luncus minor acutus maritimus prolifer ex uno capitello multa. PLVK. alm. 200. T. 40. F. 5.

2. SCIRPVS *setaceus*.

Scirpus culmo nudo setaceo, spicis lateralibus subfolitariis sessilibus.

luncellus omnium minimus. MORIS. III. S. 8. T. 10. F. 23.

3. SCIRPVS *supinus*.

Scirpus culmo nudo: spicis sessilibus in medio culmo glomeratis.

4. SCIRPVS *capillaris*.

Scirpus culmo nudo capillari: spicis pedunculatis sessilibusque lateralibus. PLVK. alm. T. 300. F. 5.

*** *Culmo triquetro, panicula nuda.*

15. SCIRPVS *mucronatus*.

Scirpus culmo nudo acuminato laterali: spicis conglomeratis. MORIS. III. S. 8. T. 10. F. 20.

16. SCIRPVS *dichotomus*.

Scirpus culmo nudo: umbella decomposita, spicis dichotomiae sessilibus. PLVK. alm. T. 119. F. 3.

17. SCIRPVS *echinatus*.

Scirpus culmo nudo, umbella simplici, spicis ovatis. PLVK. alm. T. 91. F. 4.

18. SCIRPVS *retrofractus*.

Scirpus culmo triquetro umbella simplici: spicarum flosculis retrofractis.

Cyperus genus indianum etc. PLVK. phyt. 415. F. 4.

19. SCIR-

19. SCIRPVS *ferrugineus*.

Scirpus culmo subnudo, involucris longitudine paniculae ciliatis. SLOAN. *iam*. T. 77. F. 2.

20. SCIRPVS *spadiceus*.

Scirpus culmo nudo, umbella subnuda, spicis oblongis sessilibus terminalibus. SLOAN. *iam*. T. 76. F. 2.

**** *Culmo triquetro, panicula foliacea.*

21. SCIRPVS *maritimus*.

Scirpus panicula conglobata, spicularum squamis trifidis intermedia subulata.

22. SCIRPVS *miliaceus*.

Scirpus culmo nudo: umbella supradecomposita, spicis inter mediis sessilibus, involucre fetaceo.

23. SCIRPVS *luzulae*.

Scirpus culmo nudo: umbella foliosa prolifera, spiculis subrotundis.

24. SCIRPVS *sylvaticus*.

Scirpus culmo folioso: umbella foliacea, pedunculis nudis supradecompositis spicis confertis.

Gramen arundinaceum etc. LOESEL. *pruss*. 119. T. 33.

25. SCIRPVS *corymbosus*.

Scirpus culmo folioso: corymbis lateralibus simplicibus, terminali prolifero, spicis subulatis.

26. SCIRPVS *michelianus*.

Scirpus capitulo globofo, involucre polyphylo longo.

Cyperus italicus omnium minimus. TILL. *pis*. 51. T. 20. F. 5.

***** *Cul-*

**** *Culmo triquetro capitulo terminali.*

SCIRPVS *cephalotes.*

Scirpus culmo nudo, capitulo ovato squarroso, involucrio triphylo longo.

395. ERIOPHORVM.

Glumae paleaceae, undique imbricatae. *rolla* nulla. *Semen* unum, lana longissima actum.

ERIOPHORVM *vaginatium.*

Eriophorum culmis vaginatis teretibus, spica scariofa.

Juncus alpinus capitulo lanuginoso. SCHEVCHZ. *gram.* 202. T. 7. F. 1.

ERIOPHORVM *polystachium.*

Eriophorum culmis teretibus, foliis planis, spicis pedunculatis.

ERIOPHORVM *virginicum.*

Eriophorum culmis foliosis teretibus, foliis planis, spica erecta. MORIS. III. S. 8. T. 9. F. 2.

ERIOPHORVM *cyperinum.*

Eriophorum culmis teretibus foliosis, panicula supra decomposita prolifera, spiculis subternis. PLVK. *mant.* T. 419. F. 3.

ERIOPHORVM *alpinum.*

Eriophorum culmis nudis triquetris, spica pappo brevior. SCHEVCHZ. *gram.* T. 7. F. 4.

396. FLAGELLARIA?

Calyx sexpartitus. *Cor.* nulla. *Styl.* tripartitus. *Bacca* monosperma.

i. FLA-

1. FLAGELLARIA *indica*.

Palm. iuncus laevis. RUMPH. *amb.* 5. T. 55.
p. 120. F. 2.

397. IVNCVS.

Calyx hexaphyllus. *Corolla* nulla. *Stigmata*
tria villosa inflexa. Capsula unilocularis.

* *Culmis nudis.*

1. IVNCVS *acutus*.

Iuncus culmo subnudo tereti mucronato, pani-
cula terminali, involucrio diphylo spinoso.
MORIS. III. p. 232. S. 8. T. 10. F. 15.

2. IVNCVS *conglomeratus*.

Iuncus culmo stricto, capitulo laterali.
Iuncus. CAM. *epit.* 780.

3. IVNCVS *effusus*.

Iuncus culmo stricto, panicula laterali.

4. IVNCVS *inflexus*.

Iuncus apice membranaceo incurvo, panicula la-
terali. MORIS. III. S. 8. T. 10. F. 25.
In flora lapponica 116. 117. α , β varietates sunt.

5. IVNCVS *filiformis*.

Iuncus culmo filiformi nutante, panicula laterali.
SCHEVCHZ. T. 7. F. 1.

6. IVNCVS *trifidus*.

Iuncus foliis floribusque tribus terminalibus.
BAVH. *prod.* 22. T. 22.

7. IVNCVS *squarrosus*.

Iuncus foliis fetaceis capitulis glomeratis aphyllis.
Gramen iunceum semine acuminato. LOESEL.
pruss. 15. T. 29.

** *Cul.*

** *Culmis foliosis.*

8. IVNCVS *articulatus.*
Iuncus foliis nodoso-articulatis, petalis obtusis.
MORIS. III. S. 8. T. 9. F. 1.
β. Gramen iunceum, folio articulato, cum utriculis. BAVH. *prodr.* 12.
9. IVNCVS *nodosus.*
Iuncus foliis nodoso-articulatis petalis mucronatis. MORIS. III. S. 8. T. 9. F. 15.
10. IVNCVS *bulbosus.*
Iuncus foliis linearibus canaliculatis, capsulis obtusis. MORIS. III. S. 8. T. 9. F. 11.
11. IVNCVS *bufonius.*
Iuncus culmo dichotomo, foliis angulatis, floribus solitariis sessilibus.
Holotheum. LOB. *icon.* 18.
12. IVNCVS *fygius.*
Iuncus foliis fetaceis depressiusculis, pedunculis geminis terminalibus, glumis solitariis subfloris. MORIS. III. S. 8. T. 11. F. 40.
13. IVNCVS *biglumis.*
Iuncus folio subulato: gluma biflora terminali.
Amoen. acad. 2. p. 266. T. 3. F. 3.
14. IVNCVS *triglumis.*
Iuncus foliis planis, gluma triflora terminali.
LIN. *Fl. lapp.* 115. T. 10. F. 5.
15. IVNCVS *pilosus.*
Iuncus foliis planis pilosis, corymbo racemoso.
MORIS. III. S. 8. T. 9. F. 1. 2. 3. BAVHINVS
varietates plures habet.
16. IVNCVS *niveus.*
Iuncus foliis planis subpilosis: corymbis folio brevioribus, floribus fasciculatis. MORIS. III.
S. 8. T. 9. F. 39.

17. *IVNCVS campestris.*

Iuncus foliis planis subpilosis, spicis sessilibus pedunculatis. LIN. *Fl. lapp.* T. 10. F. 2. Varietates sex LIN. addit.

18. *IVNCVS spicatus.*

Iuncus foliis planis, spica racemosa nutante. LIN. *Fl. lapp.* 125. T. 10. F. 4.

398. SCHEVCHZERIA.

Calyx sexpartitus. *Cor.* nulla. *Styli* nulli. *Capsf.* tres, inflatae, monospermae.

1. SCHEVCHZERIA *palustris.*

Iuncus floridus minor. RVDBEK. *elyf.* p. 110. F. 2. *Gramen iunceum aquaticum: semine racemoso.* LOESEL. *pruss.* 114. T. 28,

399. TRIGLOCHIN.

Calyx triphyllus. *Petala* tria, calyciformia. *Stylus* nullus. *Capsf.* basi dehiscens.

1. TRIGLOCHIN *palustre.*

Triglochin capsulis trilocularibus subliniaribus. *Ath.* *stockh.* 1742. p. 147. T. 6. F. 1. 2. 3.

2. TRIGLOCHIN *maritimum.*

Triglochin capsulis sexlocularibus ovatis. *Ath.* *stockh.* 1742. p. 147. T. 6. F. 4. 5.

400. LYGEVM?

Calyx monophyllus. *Corollae* binae supra idem germen. *Calyx* proprius biglumis, gluma exteriori minore. *Fructus* durus bilocularis.

1. LYGEVM *spartum.*

Spartum herba alterum. CLVS. II. p. 220. F. 2.



 CLASSIS V.

 P A L M A E.

Palmas, in singulari harum stirpium facie consensus, et in simplicissima partium simetria residens habitus, coniungit; absolutum palmarum habitum spatha spadixque probant, utut reliquae partes diversissimae sint.

Observa I. Sexualem seu in staminibus, seu in pistillis methodum, non alibi magis quam in naturae contrariari, quod recte in *otiiis botanicis*, dum LINNAEVM palmas appendici inscribentem miratur GMELINVS, monuit dicens: „quasi vero dubitasset inconstans, cui vel classi, vel classis caudae inarticularet, et iniustum se credens aestimatorem, qui vagae appendicis terminationi adnecteret, et iniurium se in dictamina naturae videns, qui ordinatae reliquarum priorum classium seriei palmas has interfereret, utpote quae propter rationem diversam sexualem, eamque diversimode constantem, adeo evidentem habitus affinitatem prae se ferrent, ut aequius videretur proprio palmarum titulo eas classibus et appendici sic interponere. . . . Heu quantum

„denudat natura imperfectionem artis et scientiae ac systemata tuetur contra naturalia!

Obſerva II. Palmarum aliquot genera, et vagas ſpecies etiam appendici ab aliis illata, a LINNAEO negligi; nec fidem meruit *Bactris*, nec *Elaeis*.

I.* FLABELLIFOLIAE. L.

401. CHAMAEROPS.

Dioica? *Spatha* bifida. *Spadix* ramosus. *Calyx* tripartitus. *Corolla* tripetala. *Drupae* tres monospermae.

1. CHAMAEROPS *humilis*.

Chamaerops frondibus palmatis plicatis, ſtipitibus spinosis.

Chamaeriphes tricarpos spinosa, folio flabelliformi. PONT. *anth.* 147. T. 8.

402. BORASSVS.

Dioica. *Spatha* composita. *Spadix* imbricatus. *Drupa* trisperma.

1. BORASSVS *flabellifer*.

Borassus frondibus palmatis plicatis cucullatis, ſtipitibus ferratis.

Ampana et carimpana. RHEED. *mal.* 1. p. 11. T. 9. et p. 13. T. 10.

403. CORYPHA.

Spatha composita. *Spadix* ramosus. *Drupa* monosperma.

1. CO-

1. CORYPHA *umbraculifera*.

Corypha frondibus pinnato palmatis plicatis filo interiectis.

Saribus. R V M P H. *amb.* 3. T. 8.

β. Palma thebaica. P O C O C K. *orient.* 1. p. 281. T. 73.

II*. PENNATIFOLIAE. L.

404. C Y C A S.

Dioica? Spatha? . . . Pistil. unum. Drupa una. Officulum unum.

1. CYCAS *circinalis*.

Cycas frondibus pinnatis circinalibus: foliis linearibus planis.

Olus calappoides. R V M P H. *amb.* 1. p. 86. T. 22. 23.

405. P H O E N I X.

Dioica. Spatha composita. Spadix ramofus. Drupa monosperma, ovata.

1. PHOENIX *daſtylifera*.

Phoenix frondibus pinnatis: foliolis ensiformibus complicatis.

Palma hortensis mas et foemina. KAEMPF. *amoen.* 688. T. 1. 2. F. 1. 2. et *exot.* 668. 686. T. 1. 2. F. 2. 11. 16.

406. A R E C A.

Monoica. Spatha bivalvis. Scapus ramofus. Drupa monosperma calyce imbricata.

1. ARECA *cathecu*.

Areca frondibus pinnatis: foliolis replicatis oppositis praemorsis.

D d 3

Palma

Palma arecifera nucleo verficoloro moschatae simili. *PLUK. alm.* 275. T. 309. F. 4.

407. E L A T E.

Monoica. *Spatha* bivalvis. *Spadix* ramofus. *Drupa* monofperma.

1. ELATE *sylvestris*.

Elate frondibus pinnatis: foliolis oppofitis.

Katou-indel. *RHEED. mal.* 3. p. 15. T. 22, 23.
24. 25.

408. C O C O S.

Monoica. *Spatha* compofita. *Spadix* ramofus. *Drupa* monofperma coreacea.

1. COCOS *nucifera*.

Cocos frondibus pinnatis: foliolis ensiformibus replicatis. *IACQ. hist.* T. 168.

409. Z A M I A.

Spadix more fructus cupreffii divifus in fofculos. *Fructus* polypyrenus.

1. ZAMIA *pumila*.

Zamia fructu clavato polypyreno.

Palma prunifera etc. *COMM. hort.* 1. p. III. T. 58.

III*. BIPENNATIFOLIAE. I.

410. C A R Y O T A.

Monoica. *Spatha* compofita. *Scapus* ramofus. *Drupa* difperma.

1. CA-

1. *CARYOTA urens.*

Caryota frondibus bipinnatis: foliolis cuneiformibus oblique praemorsis.

Seguafter maior. *R V M P H. amb.* 1. p. 64. T. 14.

IV*. *INCOMPLETAE.* ROY.

4II. P O T H O S.

Spatha globosa. *Spadix* globosus tectus.
Calyx nullus. *Petala* quatuor. *Baccae* polyspermae.

1. *POTHOS lanceolata.*

Pothos foliis lanceolatis integerrimis trinerviis, scapo apice triquetro.

Arum foliis rigidis angustis et acuminatis. *PLVM. amer.* 47. T. 62. *fil.* T. 206.

2. *POTHOS crenata.*

Pothos foliis lanceolatis crenatis.

Arum amplis foliis acuminatis et pergamaceis. *PLVM. spec.* 4. *ic.* 39.

3. *POTHOS cordata.*

Pothos foliis cordatis.

Arum acinis amethystinis, flore parvo. *PLVM. spec.* 4. *ic.* 38. *fil.* T. 205.

4. *POTHOS pinnata.*

Pothos foliis pinnatifidis.

Appendix laciniata. *R V M P H. amb.* 5. p. 489. T. 183. F. 2.

5. *POTHOS palmata.*

Pothos foliis palmatis.

Dracunculus scandens polyphyllus. *PLVM. fil.* T. 207. 208.

6. *POTHOS scandens.*

Pothos foliis petiolo foliaceo minoribus, caule radicante.

Appendix duplo folio. RVMPH. *amb.* 5. p. 490.
T. 184. F. 1. 2. 3.

7. POTHOS *acaulis*.

Pothos foliis lanceolatis integerrimis enerviis.

IACQ. *amer.* T. 153.

Planta innominata. PLVM. *amer.* T. 57.

412. C A L L A.

Spatha plana. *Spadix* tectus flosculis. *Calyx*
nullus. *Petala* nulla. *Baccæ* polyspermae.

1. CALLA *aethiopica*.

Calla foliis sagittato - cordatis spatha cucullata,
spadice superne masculino.

Arum americanum, ari vulgaris facie, foliis car-
nosis. MICH. *flor.* 9. T. 2.

2. CALLA *palustris*.

Calla foliis cordatis, spatha plana, spadice undi-
que hermaphrodito.

3. CALLA *orientalis*.

Calla foliis ovatis.

413. DRACONTIVM.

Spatha cymbiformis. *Spadix* tectus. *Calyx*
nullus. *Petala* quinque. *Baccæ* polyspermae.

1. DRACONTIVM *polyphyllum*.

Dracontium scapo brevissimo, petiolo radicato
lacero, foliolis tripartitis: laciniis pinna-
tifidis.

Arum polyphyllum etc. HERM. *parad.* 93. T. 93.
PLVK. *alm.* 52. T. 149. F. 1.

2. DRACONTIVM *spinosum*.

Dracontium foliis sagittatis, pedunculis petiolis-
que aculeatis.

3. DRA-

3. **DRACONTIVM foetidum.**
 Dracontium foliis subrotundis concavis.
 Arum americanum, betae folio. *CATESB. car.* 2.
 p. 71. T. 71.
4. **DRACONTIVM camtschatcense.**
 Dracontium foliis lanceolatis.
5. **DRACONTIVM pertusum.**
 Dracontium foliis pertusis, caule scandente.
 Arum hederaceum etc. *PLVM. amer.* 40. T. 56. 57.

414. A R V M.

Spatha monophylla cucullata. *Spadix* supra nudus inferne femineus, medio stamineus.

* *Acaulia: foliis compositis.*

1. **ARVM dracunculus.**
 Arum foliis pedatis: foliolis lanceolatis integerimis aequantibus spatham spadice longiorem.
 Dracunculus polyphyllus. *MORIS. III.* p. 548.
 S. 13. T. 5. F. 46.
2. **ARVM dracontium.**
 Arum foliis pedatis: foliolis lanceolatis integerimis superantibus spatham spadice breviorum.
 β. Arum f. Arifarum virginianum, dracontii folio pene viridi longo acuminato. *PLVK. alm.* 52. T. 271. F. 2.
3. **ARVM pentaphyllum.**
 Arum acaule foliis quinatis. *MORIS. III.* p. 540.
 S. 13. T. 5. F. 27.
4. **ARVM triphyllum.**
 Arum acaule foliis ternatis floribus monoicis.
 β. Arum minus triphyllum. *MORIS. III.* p. 547.
 S. 13. T. 5. F. 43.
 γ. Arum f. Arifarum triphyllum minus, pene atrorubente, virginianum. *PLVK. alm.* 52. T. 77. F. 5.

** *Acaulia: foliis simplicibus.*

5. ARVM *colocasia*.
Arum acaule, foliis peltatis ovatis repandis basi femibifidis.
Colocasia. CLVS. II. p. 75. icon.
6. ARVM *esculentum*.
Arum foliis peltatis ovatis integerrimis; basi femibifidis. SLOAN. iam. 62. hist. I. p. 167. T. 106. F. I.
7. ARVM *macrorrhizon*.
Arum foliis peltatis cordatis repandis: basi bipartitis. HERM. parad. 73. T. 73.
8. ARVM *peregrinum*.
Arum foliis cordatis obtusis mucronatis: angulis rotundatis.
9. ARVM *divaricatum*.
Arum foliis cordato-hastatis divaricatis.
Neienschena maior. RHEED. mal. II. p. 39. T. 29.
10. ARVM *trilobum*.
Arum foliis sagittato-trilobis flore sessili. HERM. parad. 79. T. 79.
11. ARVM *sagittae-folium*.
Arum foliis sagittatis triangulis: angulis divaricatis acutis. PLVK. phyt. 149. F. 2.
12. ARVM *maculatum*.
Arum foliis hastatis integerrimis spadice clavato.
LOB. icon. 597.
β. Arum maculatum, maculis candidis s. nigris.
BAVH. pin. 195.
13. ARVM *virginicum*.
Arum foliis hastato-cordatis acutis: angulis obtusis.
14. ARVM *proboscideum*.
Arum foliis hastatis, spatha declinata filiformi subulata.

Arifarum minus proboscideum. BOCC. *mus.* 2.
p. 61. T. 50.

β. *Arifarum rotundifolium.* MORIS. III. p. 544.
S. 13. T. 6. F. 19.

15. ARVM *tenuifolium.*

Arum foliis lanceolatis, spadice setaceo declinato.

Arum angustifolium. CLVS. II. p. 74. MORIS.
III. p. 545. S. 13. T. 6. F. 21.

16. ARVM *arifarum.*

Arum foliis cordato-oblongis, spatha bifida, spadice incurvo.

Arifarum latifolium, CLVS. II. p. 73. LOB.
icon. 598.

17. ARVM *ovatum.*

Arum foliis ovato-oblongis, spatha scabra.

Arum aquaticum. RVMPH. *amb.* 5. p. 312. T. 108.

*** *Caulescentia.*

18. ARVM *arborescens.*

Arum caulescens rectum, foliis sagittatis.

Arum arborescens, sagittariae foliis. PLVM.
amer. 44. T. 51. g. et 60.

19. ARVM *seguinum.*

Arum caulescens subrectum foliis lanceolato-
ovatis. IACQ. *amer.* T. 151.

20. ARVM *hederaceum.*

Arum caulescens radicans, foliis cordatis oblongis acuminatis, petiolis teretibus. IACQ.
amer. 31. T. 152.

21. ARVM *lingulatum.*

Arum radicans, foliolis cordato-lanceolatis petiolis marginato-membranaceis. PLVM. *spec.*
4. *icon.* 37.

22. ARVM *auritum.*

Arum radicans, foliis ternatis: lateribus unilobatis, PLVM. *amer.* 41. T. 58. 51. e *fil.* 209.

415. SAV-

415. SAVRVRVS?

Amentum. *Stamina* septem, ita LINNAEVS.
Calyx squamae oblongae uniflorae. *Corolla*
 nulla. *Bacca* monosperma.

1. SAVRVRVS *cernuus*.

Saururus foliis profunde cordatis ovato-lanceo-
 latis: spicis folitariis propendentibus folio
 brevioribus.

416. P I P E R.

Spatha imperfectior. *Spadix* filiformis flo-
 sculis tectus. *Corolla* nulla. *Calyx* nullus.
Bacca monosperma.

1. PIPER *nigram*.

Piper foliis ovatis subseptemnerviis glabris, pe-
 tiolis simplicissimis. PLVK. *alm.* 297. T. 437.
 F. I. MORIS. III, p. 602. S. 15. T. I. F. I.

2. PIPER *bette*.

Piper foliis ovatis oblongiusculis acuminatis se-
 ptinerviis, petiolis bidentatis.

Piper qui saururus foliis septinerviis oblongo
 acuminatis. BURM. *zeyl.* 193. T. 82. F. 2.

3. PIPER *malamiri*.

Piper foliis ovatis acutiusculis subtus scabris:
 nervis quinque subtus elevatis,

Sirium, RUMPH. *amb.* 5. p. 336. T. 116. F. 2.

4. PIPER *sriboa*.

Piper foliis cordatis subseptinerviis venosis.

Sriboa. RUMPH. *amb.* 5. p. 340. T. 117. F. 2.

5. PIPER *longum*.

Piper foliis cordatis petiolatis sessilibusque.

RUMPH. *amb.* 5. p. 333. T. 116. F. 2.

6. PI-

6. PIPER *amalago*.

Piper foliis lanceolato-ovatis quinquenerviis rugosis.

Piper longum etc. SLOAN. *hist.* 1. p. 134. T. 87.
F. 1. RVMPH. *amb.* 5. p. 333. T. 116. F. 1.

7. PIPER *decumanum*.

Piper foliis cordatis novem nerviis reticulatis.
Sirum decumanum. RVMPH. *amb.* 5. p. 45. T. 27.

8. PIPER *reticulatum*.

Piper foliis cordatis septem nerviis reticulatis.
Saururus botryoides maior etc. PLVM. *amer.* 57.
T. 75.

9. PIPER *aduncum*.

Piper foliis ovato-lanceolatis: nervis alternis, spicis uncinatis. SLOAN. *hist.* 1. p. 135. T. 87. F. 2.

10. PIPER *pellucidum*.

Piper foliis cordatis petiolatis, caule herbaceo.
Hort. cliff. 6. T. 4.

11. PIPER *acuminatum*.

Piper foliis lanceolato-ovatis nervosis carnosiss.
Saururus alius humilis etc. PLVM. *amer.* 54. T. 71.

12. PIPER *obtusifolium*.

Piper foliis obovatis enerviis.
Saururus humilis, folio carnosso subrotundo.
PLVM. *amer.* 53. T. 70.

13. PIPER *rotundifolium*.

Piper foliis orbiculatis solitariis carnosiss.
Saururus repens etc. PLVM. *amer.* 52. T. 69.

14. PIPER *maculosum*.

Piper foliis peltatis ovatis.
Saururus hederaceus, caulibus maculosis, maior.
PLVM. *amer.* 60. T. 66.

15. PIPER *pelatum*.

Piper foliis peltatis orbiculato-cordatis obtusis repandis, spicis umbellatis.

Lomba.

Lomba. RVMPH. *amb.* 6. p. 133. T. 59. F. 1.

16. PIPER *distachyon.*

Piper foliis ovatis, spicis coniugatis.

Saururus hederaceus, caulibus maculosis, minor.

PLVM. *amer.* 51. T. 67.

17. PIPER *umbellatum.*

Piper foliis cordatis subrotundis acutis venosis,
spicis umbellatis.

Saururus arborefcens etc. PLVM. *amer.* 53. T. 73.

18. PIPER *trifolium.*

Piper foliis ternatis subrotundis.

Saururus hederaceus triphyllus etc. PLVM. *amer.*

52. T. 68.

19. PIPER *quadrifolium.*

Piper foliis quaternis cuneiformibus sessilibus.

Saururus repens tetraphyllus etc. PLVM. *icon.*

218. T. 242. F. 2.

20. PIPER *verticillatum.*

Piper foliis verticillatis ovatis trinerviis.

417. ZOSTERA.

Folii basis vaginans. *Spadix* linearis altero latere fructifero. *Calyx* nullus. *Corolla* nulla. *Stamina* alterna. *Semina* solitaria alterna.

1. ZOSTERA *marina.*

Zostera. *It. wgoth.* 166. T. 4. F. 1.

Alga ad mare. OED. *dan.* T. 15.

418. ACORVS.

Spadix cylindricus tectus flosculis. *Calyx* nullus, *Corolla* sexpartita, nuda. *Stylus* nullus. *Capsula* trilocularis.

1. ACO-

1. ACORVS *calamus*.

α. Acorus verus f. calamus aromaticus officinarum. BAVH. *pin.* 34.

Typha aromatica clava rugosa. MORIS. III. p. 246. S. 8. T. 13. F. 4.

β. Acorus asiaticus, radice tenuiore. HERM. *lugdb.* 9.

Acorum. RVMPH. *amb.* 5. p. 178. T. 72. F. 1.

419. ORONTIVM.

Spadix cylindricus tectus flosculis. *Calyx* nullus. *Corolla* hexapetala. *Stylus* nullus. *Folliculi* monospermi.

1. ORONTIVM *aquaticum*.

Orontium. *Amoen. acad.* 3. p. 17. T. 1. F. 3.

Arum fluitans, pene nudo. CATESB. *car.* 1. p. 82. T. 82.

V*. SPATHA BIFIDA.

420. ZANNICHELLIA.

Monoica. *Masc.* *Calyx* nullus. *Corolla* nulla. *Fem. Cal.* monophyllus. *Corolla* nulla. *Germina* circiter quatuor. *Semina* totidem.

1. ZANNICHELLIA *palustris*.

Zannichellia palustris maior, foliis gramineis. MICH. *gen.* 71. T. 34 F. 1. 2.

421. R V P P I A.

Tetrandria. *Calyx* nullus. *Corolla* nulla. *Semina* quatuor, pedicellata.

1. RVP-

1. RYPTIDIA *maritima*.

Bucca ferrea *maritima* foliis acutissimis. MICH.
gen. 72. T. 35.

422. VALLISNERIA.

Dioica. *Masc.* Spatha bipartita. Spadix flo-
sculofus. Cor. tripetala. *Fem.* Spatha bipartita,
uniflora. Styli tres. Caps. unilocularis poly-
sperma.

1. VALLISNERIA *spiralis*.

Vallisneria palustris. MICH. gen. 12. T. 10. F. 1.

Vallisnerioides palustre. MICH. gen. 3. T. 10. F. 2.

423. NAIAS.

Dioica. *Masc.* Calyx bifidus. Corolla qua-
drifida. Filamentum nullum. *Fem.* caret calyce,
Corolla habet pistillum, capsulam ovatam.

1. NAIAS *marina*.

Fluvialis vulgaris latifolia. VAILL. act. 1719. p.
17. T. 1. F. 2. MICH. gen. 11. T. 8. F. 1. 2.

β. Fluvialis species, angusto brevique folio,
undequaue spinis infecta. RAI. suppl. 132.

γ. Fluvialis species, folio angusto ad margines
denticulis spinosis inciso, Flagellum Christi di-
cta. RAI. suppl. 121.

424. STRATIOTES.

Spatha diphylla. Perianthium trifidum. Petala
tria. Bacca sexlocularis infera.

1. STRATIOTES *aloides*.

Stratiotes foliis ensiformi-triangulis ciliato-acu-
leatis.

2. STRA-

2. STRATIOTES *alismoides*.

Stratiotes foliis cordatis.

Ottel-ambel. RHEED. *mal.* II. p. 95. T. 46.

VI*. RINGENTES.

425. CRANIOLARIA.

Calyx floris duplex: *Perianthium* tetraphyllum, *spatha* monophylla. *Corollae* monopetalae tubus longissimus. *Filamenta* quatuor, longitudine tubi didynama.

1. CRANIOLARIA *fruticosa*.

Craniolaria foliis lanceolatis dentatis.

Gesnera arborescens, amplo flore fimbriato et maculoso. PLUM. *gen.* 27. T. 137.2. CRANIOLARIA *annua*.

Craniolaria foliis cordatis angulatis lobatis.

Martynia annua villosa et viscosa, aceris folio, flore albo tubo longissimo. EHRET. *pit.* I. F. 2. IACQ. *hist.* T. 110.

426. M V S A.

Hermaphroditus. *Cal.* spatha. *Cor.* dipetala: altero erecto, quinquedentato; altero nectarifero, concavo, brevior. *Filamenta* sex, horum quinque fertilia. *Stylus* unus. *Germen* inferum, abortiens. Hermaphrodita. *Calyx*, *Corolla*, *Filamenta*, *Pistillum* hermaphroditi, filamento unico fertili. *Bacca* oblonga, triquetra, infera.

1. MVSA *paradisifica*.

Musa spadice nutante, floribus masculis persistentibus.

Tom. I.

Ee.

Musa

Musa cliffortiana. LINN. *mus.* 1. T. 1. TREW.
ehret. T. 18. 19. 20.

2. MVSA *sapientum*.

Musa spadice nutante, floribus masculis deciduis.
Musa caudice maculato, fructu recto, rotundo
breviore odorato. TREW. *ehret.* 4. T. 21. 22. 23.

3. MVSA *bihai*.

Musa spadice erecto, spathis persistentibus.
Folium mensarium. RVMPH. *amb.* 5. p. 141. T.
62. F. 2.
β. *Bihai* amplissimis foliis, florum vasculis coc-
cineis. PLVM. *gen.* 50. *ic.* 59.
γ. *Bihai* amplissimis foliis, florum vasculis sub-
nigris. PLVM. *gen.* 50.

4. MVSA *troglydylarum*.

Musa spadice erecto, spathis deciduis.
Musa uranoscopus. RVMPH. *amb.* 5. p. 137. T. 61.
β. *Musa* XI. Pissang batu. RVMPH. *amb.* 5. p. 132.

427. C A N N A.

Corolla sexpartita: labio bipartito, revo-
luto. *Stylus* lanceolatus, corollae adnatus.

1. CANNA *indica*.

Canna foliis ovatis utrinque acuminatis nervosis.
Cannacorus. RVMPH. *amb.* 5. p. 177. T. 71. F. 2.

2. CANNA *angustifolia*.

Canna foliis lanceolatis petiolatis nervosis.
Arundo indica florida angustifolia. MORIS. III.
p. 250. S. 8. T. 14. F. 6.

3. CANNA *glauca*.

Canna foliis petiolatis lanceolatis enervibus.
Cannacorus glauco-phyllus, ampliore flore, iri-
dis palustris facie. DILL. *elth.* 69. T. 59.
F. 69.

428. C O S T V S.

Spatha simplex. *Corolla* interior inflata: labio inferiore trifido.

1. C O S T V S *arabicus.*

Zingiber sylvestre etc. SLOAN. *iam.* T. 105.
F. 2.

429. M A R A N T A.

Calyx triphyllus. *Corolla* quinquepartita laciniis duobus alternis patentibus.

1. M A R A N T A *arundinacea.*

Maranta culmo ramoso. MART. *cent.* 39. T. 93.

2. M A R A N T A *galanga officinarum.*

Maranta culmo simplici. RVMPH. *amb.* 5. p. 143.
T. 63.

430. T H A L I A.

Spatha. *Corolla* pentapetala, undulata. *Drupa* nucleo biloculari.

1. T H A L I A *geniculata.*

Cortusa arundinacea etc. PLVM. *gen.* 26. *icon.*
108. F. 1.

431. A L P I N I A.

Perianthium trifidum. *Corolla* sexfida, ventricosa: lobis lateralibus duobus emarginatis tribus patentibus.

1. A L P I N I A *racemosa.*

Alpinia cannaeorifoliis. PLVM. *icon.* 10. T. 29.

432. A M O M V M.

Spathae plures partiales. *Corolla* quadrifida: labio ovato lacinia prima patente?

1. A M O M V M *zingiber*.
Amomum scapo nudo, spica ovata. RVMPH. *amb.* 5. p. 156. T. 66. F. 1.
2. A M O M V M *zerumbet*.
Amomum scapo nudo, spica oblonga obtusa.
MILL. *icon.* 17. T. 25.
3. A M O M V M *cardamomum*.
Amomum scapo simplicissimo brevissimo bracteis alternis laxis. RVMPH. *amb.* 5. p. 152. T. 65. F. 1.
4. A M O M V M *gran. parad.*
Amomum scapo ramoso brevissimo.
Elettari. RHEED. *mal.* II. T. 6.

433. C V R C V M A.

Spathae plures partiales. *Stamina* quatuor sterilia, quinto fertili.

1. C V R C V M A *rotunda*.
Curcuma foliis lanceolato-ovatis: nervis lateralibus rarissimis. RVMPH. *amb.* 5. p. 162. T. 67.
2. C V R C V M A *longa*.
Curcuma foliis lanceolatis: nervis lateralibus numerosissimis. HERM. *lugdb.* 208. T. 209.

434. K A E M P F E R I A.

Spatha simplex. *Corolla* sexpartita: laciniis tribus maioribus patulis, unica bipartita.

1. K A E M P F E R I A *galanga*.
Kaempferia foliis ovatis sessilibus.
Wanbom. KAEMPFF. *amoen.* 901. T. 902.
2. KAEM-

2. KAEMPFERIA *rotunda*.

Raempferia foliis lanceolatis petiolatis.

Malan - Kua. RHEED. *mal.* II. p. 17. T. 9.

VII* ORCHIDAEAE.

435. EPIDENDRUM.

Spathae vagae. *Spadix* simplex. *Nectarium* turbinatum, obliquum, reflexum.

* *Scandentes.*

1. EPIDENDRUM *vanilla*.

Epidendrum scandens, foliis ovato-oblongis nervosis sessilibus caulinis, cirrhis spiralibus.

PLUM. *gen.* 25. *ic.* 188.

β. Angurek warna. KAEMPF. *amoen.* 867. T. 869. F. 2.

2. EPIDENDRUM *flos aëris*.

Epidendrum caule scandente tereti subramoso, foliis lanceolatis aveniis, petalis linearibus obtusis. KAEMPF. *amoen.* T. 869. F. 1.

** *Caule erecto folioso.*

3. EPIDENDRUM *tenuifolium*.

Epidendrum foliis caulinis subulatis canaliculatis.

RHEED. *mal.* 12. T. 5.

4. EPIDENDRUM *spatulatum*.

Epidendrum foliis caulinis oblongis alternis obtusis aveniis, nectarii labio bifido divaricato.

Helleborine amplissimo folio vario. PLUM. *spec.*

9. *icon.* 180. F. 2.

5. EPIDENDRUM *furvum*.

Epidendrum caulescens, foliis imbricatis lanceolatis, racemis axillaribus. RUMPH. *amb.* 6.

T. 105. F. 1.

6. EPIDENDRUM *coccineum*.
Epidendrum foliis caulinis subensiformibus obtusis, pedunculis unifloris axillaribus confertis. IACQ. *amer.* T. 135.
7. EPIDENDRUM *secundum*.
Epidendrum foliis caulinis oblongis, spicis secundis, nectarii tubo longitudine corollae. IACQ. *amer.* 137.
8. EPIDENDRUM *lineare*.
Epidendrum foliis caulinis linearibus obtusis emarginatis, caule simplici. IACQ. *amer.* T. 131. F. 1.
9. EPIDENDRUM *ovatum*.
Epidendrum foliis caulinis ovatis acutis nervosis amplexicaulibus, scapis paniculatis.
Herba supplex maior II. RUMPH. *amb.* 6. p. III. T. 51. F. 2.
10. EPIDENDRUM *punctatum*.
Epidendrum foliis lanceolatis nervosis: vaginis imbricatis, scapo paniculato corollisque punctatis.
Helleborine ramosissima etc. PLVM. *spec.* 9. *icon.* 187.
11. EPIDENDRUM *caudatum*.
Epidendrum foliis lanceolatis nervosis, scapo paniculato, petalis maculatis caudatis, duobus longissimis. PLVM. *spec.* 9. *ic.* 177.
12. EPIDENDRUM *ciliare*.
Epidendrum foliis oblongis aveniis, nectarii labio tripartito ciliato: lacinia intermedia lineari, caule bifolio. PLVM. *icon.* 179. F. 2.
13. EPIDENDRUM *nocturnum*.
Epidendrum foliis oblongis aveniis, nectarii labio tripartito integerrimo: lacinia intermedia lineari, caule multifolio. IACQ. *amer.* T. 139.

14. EPIDENDRUM *cucullatum*.

Epidendrum foliis subulatis, scapo unifloro nectarii labio ovato ciliato acuminato, petalis elongatis. PLUM. *spec. 9. ic. 179. F. 1.*

*** Scapo nudo, foliis radicalibus.

15. EPIDENDRUM *nodosum*.

Epidendrum folio unico subradicali, spadice subquadrifloro. HERM. *parad. T. 187.*

16. EPIDENDRUM *carinatum*.

Epidendrum foliis oblongis obtusis compressis articulatis.

Bontia Luzonica etc. PET. *gaz. 44. F. 10.*

17. EPIDENDRUM *aloifolium*.

Epidendrum foliis radicalibus oblongis obtusis superne latioribus. RHEED. *mal. 12. T. 8.*

18. EPIDENDRUM *guttatum*.

Epidendrum foliis radicalibus lanceolatis canaliculatis, petalis cuneiformibus retusis.

Viscum delphinii flore etc. SLOAN. *iam. T. 148. F. 2.*

19. EPIDENDRUM *iuncifolium*.

Epidendrum foliis subulatis sulcatis, scapo petalisque punctatis, labio immaculato dilatato. PLUM. *spec. 9. ic. 184. F. 2.*

20. EPIDENDRUM *scriptum*.

Epidendrum foliis ovato oblongis trinerviis, floribus racemosis maculatis. RUMPH. *amb. 6. T. 42.*

21. EPIDENDRUM *retusum*.

Epidendrum foliis radicalibus linearibus apice bifariam retusis, floribus racemosis maculatis.

Anfieli-maravara. RHEED. *mal. 12. p. 1. T. 1.*

22. EPIDENDRUM *cochleatum*.

Epidendrum foliis oblongis geminis glabris striatis bulbó innatis, scapo multifloro, nectario cordato.

Viscum radice bulbosa. SLOAN. *iam.* T. III.
F. 2.

23. EPIDENDRUM *amabile.*

Epidendrum foliis radicalibus lato-lanceolatis
aveniis, petalis lateralibus orbiculatis.

Angraecum album maius. RUMPH. *amb.* 6. p.
99. T. 43.

24. EPIDENDRUM *tuberosum.*

Epidendrum foliis lato-lanceolatis nervosis mem-
branaceis bulbo innatis, scapo vaginato, necta-
rio cymbiformi bifido. RUMPH. *amb.* 6. T. 52.
F. 1. et 2.

25. EPIDENDRUM *pusillum.*

Epidendrum foliis ensiformibus subcarnosis, sca-
po paucifloro.

26. EPIDENDRUM *ensifolium.*

Epidendrum caule tereti laevi, foliis ensiformi-
bus, petalis lanceolatis glabris, labio recur-
vato latiore.

27. EPIDENDRUM *moniliforme.*

Epidendrum caule tereti articulato striato monili-
formi nudo simplicissimo, foliis linearibus acutis.

Fu-Ran. KAEMPF. *amoën.* T. 864.

28. EPIDENDRUM *ophioglossoides.*

Epidendrum caule unifolio, floribus racemosis
secundis.

Helleborine ophioglossi similis. PLUM. *spec.* 9.
icon. 176. F. 3.

29. EPIDENDRUM *ruscifolium.*

Epidendrum caule unifolio, floribus e sinu folii
aggregatis. IACQ. *amer.* 29. T. 133. F. 3.

Helleborine rusci maioris folio. PLUM. *spec.* 9.
ic. 176. F. 2.

30. EPIDENDRUM *graminifolium.*

Epidendrum caule unifolio, floribus e sinu folii
geminis.

Helle-

Helleborine graminea repens biflora. PLUM. *spec.*
9. ic. 176. F. 1.

436. CYPRIPIEDIVM.

Spathae vagae. Spadix simplex. Nectarium
ventricosum, inflatum, cavum.

1. CYPRIPIEDIVM *calceolus.*

Cypripedium radicibus fibrosis, foliis ovato-lanceolatis caulinis.

Calceolus foliis ovato-lanceolatis. GMEL. *sibir.*

1. p. 2. T. 1.

β. *Helleborine calceolus dicta mariana*, caule folioso, flore luteo minore. PLVK. *mant.* 101.
T. 418. F. 2.

Helleborine virginiana f. *calceolus* flore luteo maiore. MORIS. III. p. 488. S. 12. T. 11. F. 15.

γ. *Calceolus marianus canadensis.* CORN. *canad.* 204.

Helleborine flore maiore purpureo. MORIS. III. p. 488. S. 12. T. 11. F. 17.

δ. *Calceolus minor*, flore vario. AMM. *ruth.* 133.
T. 22.

2. CYPRIPIEDIVM *bulbosum.*

Cypripedium bulbo subrotundo, folio subrotundo radicali.

Cypripedium folio subrotundo. *Fl. lapp.* 319. T. 12. F. 5.

Serapias scapo unifloro. GMEL. *sibir.* 1. p. 7.
T. 2. F. 5.

Orchis lapponensis monofolia. RVDB. *elys.* 2.
p. 209. F. 10.

437. SERAPIAS.

Spathae vagae. Spadix simplex. Nectarium
ovatum, gibbum, labio ovato.

1. SERAPIAS *helleborine*.

Serapias bulbis fibrosis, floribus erectis bractea brevioribus.

α. Serapias latifolia caule multifolio multifloro. Hort. cliff. 429.

β. Helleborine flore carneo. BAVH. pin. 187.

2. SERAPIAS *lingua*.

Serapias bulbis subrotundis, nectarii labio trifido acuminato, petalis longiore glabro.

β. Orchis montana italica, lingua oblonga altera. BAVH. pin. 84.

Orchis macrophylla. COL. ecphr. 2. p. 321. T. 322.

3. SERAPIAS *cordigera*.

Serapias bulbis subrotundis, nectarii labio trifido acuminato maximo, basi barbato.

Orchis montana italica lingua trifida. RVDB. elys. 2. p. 204. F. 20.

4. SERAPIAS *longifolia*.

Serapias bulbis fibrosis, floribus erectis bractea longioribus.

β. Helleborine angustifolia palustris f. pratensis. BAVH. pin. 87.

γ. Helleborine palustris f. pratensis nostras. RAT. hist. 1231. MORIS, III. p. 487.

δ. Helleborine flore albo f. Damafonium montanum latifolium. BAVH. pin. 187.

438. SATYRIVM.

Spathae vagae. *Spadix* simplex. *Nectarium* scrotiforme f. inflato-didymum, pone florem.

1. SATYRIVM *hircinum*.

Satyrium bulbis indivisis, foliis lanceolatis, nectarii labio trifido: intermedia lineari elongata obliqua praemorsa.

Orchis barbata foetida. VAILL. paris. T. 30. F. 6.

2. SA-

1. SATYRIVM *viride*.

Satyrium bulbis palmatis, foliis oblongis obtusis: nectarii labio lineari trifido: intermedia obsoleta.

β. Orchis palmata etc. LOESEL. *pruss.* 182. T. 56.
VAILL. *paris.* 153. T. 31. F. 6. 7. 8.

2. SATYRIVM *nigrum*.

Satyrium bulbis palmatis, foliis linearibus, floribus resupinatis, nectarii labio indiviso ovato acuminato.

3. SATYRIVM *albidum*.

Satyrium bulbis fasciculatis, foliis lanceolatis, nectarii labio trifido acuto: lacinia intermedia obtusa.

Pseudo-orchis alpina flore herbaceo. MICH. *gen.* 30. T. 26.

5. SATYRIVM *epipogium*.

Satyrium bulbis compressis dentatis, caule vaginato, corollis resupinatis, nectarii labio indiviso. GMEI. *fib.* 1. p. 12. T. 2. F. 2.

6. SATYRIVM *plantagineum*.

Satyrium bulbis subfibrosis, foliis caulinis ovatis petiolatis vaginantibus, nectarii labio integro. PLUM. *spec.* 9. *icon.* 190.

7. SATYRIVM *repens*.

Satyrium bulbis bifloris, foliis ovatis radicalibus, floribus secundis.

Orchis. CAMM. *hort.* III. T. 35. MENTZ. *pug.* T. 3. F. 4. 5. Varietatis β.

8. SATYRIVM *capense*.

Satyrium bulbis . . . nectarii labio longitudine petalorum latiore obtuso emarginato utrinque unidentato.

439. ORCHIS.

Spathae vagae. *Spadix* simplex. *Nectarium* corniforme pone florem.

* *Floris galea calcarata.*

1. ORCHIS *bicornis*.

Orchis bulbis indivisis, corollae galea bicalcarata labio quinquepartito. В V X B. *cent.* 3. p. 6. T. 6.

2. ORCHIS *biflora*.

Orchis bulbis indivisis, corollae galea unicalcarata, alis patentibus, labio lanceolato acuminato.

3. ORCHIS *cornuta*.

Orchis bulbis indivisis, corollae galea unicalcarata, alis patentibus; labio minimo subovato.

4. ORCHIS *sancta*.

Orchis bulbis indivisis? nectarii labio lanceolato quinque dentato; cornu incurvo, petalis conniventibus.

** *Bulbis indivisis.*

5. ORCHIS *susannae*.

Orchis bulbis indivisis, nectarii alis amplioribus ciliatis. R V M P H. *amb.* 5. p. 286. T. 287. F. 2.

6. ORCHIS *habenaria*.

Orchis bulbis indivisis? nectarii labio tripartito: lateralibus fetaceis, cornu filiformi petalis decuplo longiore.

7. ORCHIS *ciliaris*.

Orchis bulbis indivisis, nectarii labio lanceolato ciliato, cornu longissimo.

8. ORCHIS *bifolia*.

Orchis bulbis indivisis, nectarii labio lanceolato integerrimo: cornu longissimo, petalis patentibus

tibus. SEGVIER. *ver.* T. 15. F. 10. BAVH.
pin. 82. et 83. varietates β . γ . habet.

ORCHIS *flexuosa*.

Orchis bulbis indivisis; nectarii labio imbricato,
petalis duobus occultatis filiformibus, scapo
flexuoso.

ORCHIS *papilionacea*.

Orchis bulbis indivisis, nectarii labio indiviso
ampliato emarginato crenato: cornu subulato,
petalis conniventibus.

ORCHIS *cucullata*.

Orchis bulbis indivisis, nectarii labio trifido, pe-
talis confluentibus, caule nudo. G M E L. *sibir.*
1. T. 3. F. 2.

ORCHIS *pyramidalis*.

Orchis bulbis indivisis, nectarii labio trifido
aequali integerrimo: cornu longo, petalis sub-
lanceolatis. SEGVIER. *ver.* T. 15. F. 11.

ORCHIS *globosa*.

Orchis bulbis indivisis, nectarii labio trifido me-
dio trilobo: cornu brevi, petalis apice subu-
latis.

ORCHIS *coriophora*.

Orchis bulbis indivisis, nectarii labio trifido re-
flexo crenato: cornu brevi, petalis conniven-
tibus. VAILL. *paris.* T. 31. F. 30. 31. 32.

ORCHIS *cubitalis*.

Orchis bulbis indivisis, nectarii labio trifido fili-
formi: intermedia ovata: cornu germinibus
breviore.

ORCHIS *morio*.

Orchis bulbis indivisis, nectarii labio quadri-
fido crenulato: cornu obtuso, petalis omni-
bus conniventibus. SEGVIER. *ver.* T. 15.
F. 7.

17. OR-

17. ORCHIS *mascula*.

Orchis bulbis indivisis, nectarii labio quadrilobo crenulato: cornu obtuso, petalis dorsalibus reflexis. VAILL. *paris.* T. 31. F. 12.

18. ORCHIS *ustulata*.

Orchis bulbis indivisis, nectarii labio quadrifido punctis scabro: cornu obtuso, petalis distinctis. SEGVIER. *ver.* T. 15. F. 4.

19. ORCHIS *militaris*.

Orchis bulbis indivisis, nectarii labio quinquefido punctis scabro: cornu obtuso, petalis confluentibus. Maior. SEGVIER. *ver.* 2. T. 11. F. 2. Minor. HALL. in *Rupp.* T. 6. p. 295. *icon eximia.* VAILL. *paris.* T. 31. F. 21. 22. 23. 24. 27. 28. *Icones Varietatum.* β. γ. δ.

20. ORCHIS *burmanniana*.

Orchis bulbis indivisis, nectarii labio multipartito lineari, folio cordato amplexicauli, scapo unifloro.

*** *Bulbis palmatis.*21. ORCHIS *latifolia*.

Orchis bulbis subpalmatis rectis, nectarii cornu conico: labio trilobo lateribus reflexo, bracteis flore longioribus. VAILL. *paris.* T. 31. F. 1. 2. 3. 4. 5.

22. ORCHIS *sambucina*.

Orchis bulbis subpalmatis rectis, nectarii cornu conico, labio ovato subtrilobo, bracteis longitudine florum. RVDBEK. *elyf.* 2. F. 9.

23. ORCHIS *incarnata*.

Orchis bulbis palmatis, nectarii cornu conico: labio obsolete trilobo serrato, petalis dorsalibus reflexis. SEGVIER. *ver.* 3. T. 8. F. 5.

24. ORCHIS *maculata*.

Orchis bulbis palmatis patentibus, nectarii cornu
germi-

germinibus brevior: labio plano, petalis dorsalibus patulis. VAILL. *paris.* T. 31. F. 9. 10.

ORCHIS *odoratissima.*

Orchis bulbis palmatis, nectarii cornu recurvo; labio ovato acuto, foliis linearibus. SEGVIER. *ver.* 3. T. 8. F. 6.

ORCHIS *conopsea.*

Orchis bulbis palmatis, nectarii cornu fetaceo germinibus longiore: labio trifido: petalis duobus patentissimis. VAILL. *paris.* T. 30. F. 8. Varietates β . γ . BAVH. *pin.* 85.

ORCHIS *flava.*

Orchis bulbis palmatis, nectarii cornu filiformi longitudine germinis, labio trifido integerrimo.

**** *Bulbis fasciculatis.*

ORCHIS *fuscescens.*

Orchis bulbis fasciculatis, nectarii cornu longitudine germinis, labio ovato basi dentato. GMEL. *sibir.* 1. T. 4. F. 2.

ORCHIS *strateumatica.*

Orchis bulbis fasciculatis, nectarii labio bilobo integerrimo, cornu longitudine germinis.

ORCHIS *abortiva.*

Orchis bulbis fasciculatis filiformibus, nectarii labio ovato integerrimo.

ORCHIS *psycodes.*

Orchis nectarii cornu fetaceo longitudine germinis: labio tripartito ciliari.

ORCHIS *spectabilis.*

Orchis nectarii cornu longitudine germinis, labio ovali emarginato, caule aphylo, foliis ovalibus.

440. OPHRYS.

Spathae vagae. Spadix simplex. Nectarium subtus subcarinatum.

* *Bulbis ramosis.*1. OPHRYS *nidus avis.*

Ophrys bulbis fibroso-fasciculatis, caule vaginato, nectarii labio bifido. LOBEL. *ic.* 195.

2. OPHRYS *corallorhiza.*

Ophrys bulbis ramosis flexuosis, caule vaginato nectarii labio trifido. RVPP. *ien.* 284. T. 2.

3. OPHRYS *spiralis.*

Ophrys bulbis aggregatis oblongis, caule subfolioso, floribus secundis, nectarii labio indiviso crenato.

Testiculus odoratus. LOBEL. *icon.* 186. et

γ. Orchiastrum. MICH. *gen.* 30. T. 26.

4. OPHRYS *cernua.*

Ophrys bulbis fasciculatis, caule folioso, floribus cernuis, nectarii labio oblongo integro acuto.

5. OPHRYS *ovata.*

Ophrys bulbo fibroso, caule bifolio, foliis ovatis, nectarii labio bifido. LOBEL. *icon.* p. 302.

6. OPHRYS *cordata.*

Ophrys bulbo fibroso, caule bifolio, foliis cordatis. MENTZ. *pug.* T. 9. F. 2. β.

** *Bulbis rotundis.*7. OPHRYS *lilifolia.*

Ophrys bulbo subrotundo, scapo nudo, foliis lanceolatis, nectarii labio integro, petalis dorsalibus linearibus.

8. OPHRYS *loeselii.*

Ophrys bulbo subrotundo: scapo nudo trigono, nectario

nectario labello ovato. LOESEL. *pruss.* 180.
T. 58.

1. OPHRYS *paludosa*.

Ophrys bulbo subrotundo, scapo subnudo pentagono, foliorum apicibus scabris, nectario labio integro. PLVK. *alm.* T. 247. F. 2.

2. OPHRYS *monophyllos*.

Ophrys bulbo rotundo, scapo nudo, folio ovato, nectarii labio integro. LOESEL. *pruss.* 180. T. 57.

3. OPHRYS *monorchis*.

Ophrys bulbo globoso, scapo nudo, nectarii labio trifido cruciato. LOESEL. *pruss.* 184. T. 61.
Varietates vide BAVH. *pin.* 84r

4. OPHRYS *alpina*.

Ophrys bulbis ovatis, scapo nudo, foliis subulatis, nectarii labio indiviso obtuso utrinque unidentato. IACQ. *fl.* T. 9.

5. OPHRYS *camtschatca*.

Ophrys bulbis - - - scapo filiformi vaginato, racemo laxo, nectarii labio lineari bifido. *Amoen. acad.* 2. T. 4. F. 24.

6. OPHRYS *anthropophora*.

Ophrys bulbis subrotundis, scapo folioso, nectarii labio lineari tripartito: medio elongato bifido.

Orchis flore nudi hominis effigiem repraesentans, femina. VAILL. *paris.* 147. T. 31. F. 19. 20.

7. OPHRYS *insectifera*.

Ophrys bulbis subrotundis, scapo folioso, nectarii labio subquinelobo.

α. Orchis myodes muscae corpus referens minor, galea et alis herbidis. VAILL. *paris.* 147. T. 31. F. 17. 18.

β. Orchis muscam referens maior. BAVHIN. *pin.* 83.

Tom. I.

Ff

γ. Orchis

- γ. *Orchis muscam referens lutea*. BAVHIN.
pin. 83.
- δ. *Orchis muscam caeruleam maiorem repraesentans*. MORIS. III. p. 494. S. 12. T. 13. F. 11.
- ε. *Orchis myodes lutea lusitanica*. MORIS. III.
p. 495. S. 12. T. 13. F. 15.
- ζ. *Orchis adrachnites myodes fusca lusitanica*.
BREYN. *cent.* 41.
- η. *Orchis araneam referens*. TOVRNEF. *inst.*
434. T. 247. F. C. VAILL. *paris.* T. 30. F. 10.
11. 12. 13.
Orchis adrachnitis. LOB. *ic.* 135.
- θ. *Orchis fucum referens: colore rubiginoso*.
BAVH. *pin.* 83. VAILL. *paris.* 146. T. 31. F.
15. 16.
- ι. *Orchis fucum referens maior, foliolis superioribus candidis, et purpurascentibus*. VAILL.
paris. 146. T. 30. F. 9.
- κ. *Orchis scarabaeum referens*. MORIS. III. p.
494. S. 12. T. 13. F. 10.
- λ. *Orchis cercopithecum exprimens lusitanica*.
MORIS. III. p. 494. S. 12. T. 13. F. 4.
16. OPHRYS *catholica*.
Ophrys bulbis fibrosis, spapo folioso, floribus tripetalis: galea ventricosa magna: labello cruciata.
Orchidi affinis, flore luteo. BVXB. *cent.* 3. p.
12. T. 21.
17. OPHRYS *circumflexa*.
Ophrys bulbis indivisis, floribus tripetalis, alis emarginatis, labio trifido: lateralibus circumflexis.
Orchis barba carens, flore luteo viridi. BVXB.
cent. 3. p. 8. T. 13.
18. OPHRYS *caffa*.
Ophrys bulbis - - - nectarii labio reniformi latissimo emarginato.

441. LIMODORVM.

Spathae vagae. *Spadix* simplex. *Nectarium* monophyllum, concavum, pedicellatum, intra petalum infimum.

1. LIMODORVM *tuberosum*.

Helleborine americana, radice tuberosa, foliis longis angustis, caule nudo, floribus ex rubro pallide purpurascens. MART. cent. 50. T. 50. MILL. *diff.* T. 145.

Helleborine radice arundinacea, foliis amplissimis lyratis. PLVM. *spec.* 9. ic. 189.

442. ARETHVSA.

Spatha foliacea. *Corolla* ringens. *Nectarium* tubulosum intra corollae fundum: labio inferiore stylo adnato.

1. ARETHVSA *bulbosa*.

Arethusa radice globosa, scapo vaginato, spatha diphylla.

Helleborine mariana etc. PLVK. *mant.* 100. T. 348. F. 7.

2. ARETHVSA *ophioglossoides*.

Arethusa radice fibrosa, scapi folio ovali, foliolo spathaceo lanceolato.

Helleborine virginiana, ophioglossi folio. PLVK. *alm.* 182. T. 93. F. 2.

3. ARETHVSA *divaricata*.

Arethusa radice subpalmata, scapi folio folioloque spathaceo, lanceolatis petalis exterioribus ascendens.

Helleborine lili folio caulem ambiente etc. CA-
TESB. *car.* 1. p. 58. T. 58.

4. ARETHUSA *capensis*.

Arethusa radice carnosa, scapo foliato, petalis exterioribus longioribus caudatis.

VIII* ENSATAE.

443. IRIS.

Spathae vagae. Corolla sexpartita: petalis alternis reflexis. *Stigmata* petaliformia.

* *Barbatae nectariis petalorum reflexorum.*

1. IRIS *fusiana*.

Iris corolla barbata, caule foliis longiore unifloro.
Iris latifolia maior. C L V S. I. p. 217. *ic.*

2. IRIS *florentina*.

Iris corollis barbatis, caule foliis altiore subbifloro, floribus sessilibus. MILL. *ic.* 154.
β. Iris alba germanica. B A V H. *pin.* 31.

3. IRIS *germanica*.

Iris corollis barbatis, caule foliis longiore multifloro, floribus inferioribus pedunculatis.

4. IRIS *sambucina*.

Iris corollis barbatis, caule foliis altiore multifloro, petalis deflexis planis: erectis emarginatis.
Iris maior latifolia VIII. C L V S. I. p. 219.

5. IRIS *squalens*.

Iris corollis barbatis, caule foliis altiore multifloro, petalis deflexis replicatis: erectis emarginatis.

6. IRIS *aphylla*.

Iris corollis barbatis, scapo nudo longitudine foliorum multifloro.

7. IRIS

7. IRIS *variegata*.

Iris corollis barbatis, caule subfoliofo longitudine foliorum multifloro. EHRET. *pidt.* T. 10. F. 3.

8. IRIS *biflora*.

Iris corollis barbatis, caule foliis brevioris trifloro. BESL. *eyst. vern.* 114. *icon.*

9. IRIS *pumila*.

Iris corollis barbatis, caule foliis brevioris unifloro. CLVS. *hist.* 1. p. 225. *icon.*

Chamaeiris varietates BAVH. *pin.* 33. 34. habet.

** *Imberbes: petalis deflexis laevibus.*

10. IRIS *pseud-acorus*.

Iris corollis imberbibus: petalis interioribus stigmatibus minoribus, foliis ensiformibus.

Acorum falsum. CAM. *epit.* 6.

11. IRIS *foetidissima*.

Iris corollis imberbibus, petalis interioribus patentissimis, caule uniangulato, foliis ensiformibus.

12. IRIS *sibirica*.

Iris corollis imberbibus, germinibus trigonis, caule tereti, foliis linearibus.

Iris angustifolia 2. CLVS. 1. p. 227.

13. IRIS *versicolor*.

Iris corollis imberbibus, germinibus subtrigonis, caule tereti flexuoso, foliis ensiformibus. DILL.

elth. T. 155. F. 187. et 188.

14. IRIS *virginica*.

Iris corollis imberbibus, germinibus trigonis, caule ancipiti.

15. IRIS *martinicensis*.

Iris corollis imberbibus, germinibus trigonis, petalis basi foveolis glandulosis.

Xiphium etc. PLVM. *spec.* 8. *icon.* 260. T. 261.
F. 1.

16. IRIS *spuria*.

Iris corollis imberbibus, germinibus sexangula-
ribus, caule tereti, foliis sublinearibus. CLVS.
hist. I. p. 228. *icon.*

17. IRIS *graminea*.

Iris corollis imberbibus, germinibus sexangula-
ribus, caule ancipiti, foliis linearibus.
Iris angustifolia 3. CLVS. I. p. 230.

18. IRIS *verna*.

Iris corollis imberbibus, caule unifloro foliis
breviore, radice fibrosa. PLVK. *alm.* T.
196. F. 6.

19. IRIS *tuberosa*.

Iris corollis imberbibus, foliis tetragonis. MO-
RIS. II. S. 4. T. 5. F. 1.

20. IRIS *xiphium*.

Iris corollis imberbibus, floribus binis, foliis sub-
ulato - canaliculatis caule brevioribus.

β. Iris bulbosa caeruleo - violacea. BAVHIN.
pin. 40.

21. IRIS *persica*.

Iris corolla imberbi: petalis interioribus paten-
tissimis ferratis, foliis subulato canaliculatis
caule longioribus. BVDBEK. *elyf.* 2. F. 9.

22. IRIS *sibiricum*.

Iris corollis imberbibus, foliis canaliculatis, bul-
bis geminis superimpositis. CLVS. *hist.* I. p.
216. *icones.* varietatis β.

444. GLADIOLVS.

Spathae vagae. *Corolla* sexpartita, ringens.
Stamina ascendencia.

1. CLA-

1. **GLADIOLVS** *communis*.
Gladiolus foliis ensiformibus, floribus distantibus.
2. **GLADIOLVS** *imbricatus*.
Gladiolus foliis ensiformibus, floribus imbricatis.
3. **GLADIOLVS** *spicatus*.
Gladiolus foliis linearibus, caule simplicissimo floribus spicatis.
4. **GLADIOLVS** *alatus*.
Gladiolus foliis ensiformibus, petalis lateralibus latissimis.
Sifyrinchium viperarum. *PLV K. phyt. 224. F. 8.*
5. **GLADIOLVS** *plicatus*.
Gladiolus foliis ensiformibus plicatis villosis, scapo laterali, corollis regularibus. *MILL. icon. 155. F. 1.*
6. **GLADIOLVS** *trifidis*.
Gladiolus foliis lineari-cruciatis, corollis campanulatis. *TREW. chret. T. 39.*
7. **GLADIOLVS** *angustus*.
Gladiolus foliis linearibus, floribus distantibus corollarum tubo limbis longiore. *MILL. icon. 142. F. 2.*
8. **GLADIOLVS** *ramosus*.
Gladiolus caule ramoso, foliis linearibus.
9. **GLADIOLVS** *capitatus*.
Gladiolus caule ramoso, capitulis pedunculatis radice tuberosa.
10. **GLADIOLVS** *alopecuroides*.
Gladiolus foliis linearibus, spica disticha imbricata.

445. ANTHOLYZA.

Spathae vagae. Corolla tubulosa, irregularis, recurvata. Stam. duobus erectis, tertio declinato. Caps. gladioli.

1. ANTHOLYZA *ringens.*

Antholyza corollae labiis divaricatis fauce compressa.

Gladiolo aethiopico similis etc. COMM. hort. I. T. 41.

2. ANTHOLYZA *cunonia.*

Antholyza corollis rectis: labii quinquepartiti lobis duobus extimis latioribus ascendentibus. BOTT. cun. 211. T. 1.

3. ANTHOLYZA *aethiopica.*

Antholyza corollis incurvatis; labii quinquepartiti lobis duobus alternis patulis maioribus lanceolatis. MORIS. II. S. 4. T. 23. F. 1.

4. ANTHOLYZA *meriana.*

Antholyza floribus infundibuliformibus subaequalibus. TREW. ehret. T. 40.

446. FERRARIA.

Monogyna. Cor. hexapetala revoluta, undulata, inaequalis. Stigmata tria bifida, ciliato lacera.

1. FERRARIA *undulata.*

Iris stellata cyclaminis radice. BARR. icon. 1216.

447. SISYRINCHIVM.

Monogyna. Spatha diphylla. Petala sex. Caps. trilocularis, infera.

1. SISYRINCHIVM *bermudiana*.

Sisyrrinchium caule foliisque ancipitibus. DILL.
elth. T. 41. F. 48. et 49.

β. Sisyrrinchium bermudiense etc. PLUK. *alm.*
348. T. 61. F. 2.

448. IXIA.

Spathae vagae. *Corolla* hexapetala patens,
aequalis. *Stigmata* tria, erectiusculo-patula.

1. IXIA *bulbocodium*.

Ixia scapo unifloro brevissimo, foliis linearibus.
Sisyrrinchium asprensium etc. COL. *ecph.* 2. p. 5.
T. 7. F. 1.

2. IXIA *africana*.

Ixia floribus capitatis, spathis laceris. BURM.
afr. T. 70. F. 2.

3. IXIA *corymbosa*.

Ixia floribus corymbosis pedunculatis; caule ancipiti.

4. IXIA *bulbifera*.

Ixia foliis linearibus, axillis bulbiferis floribus alternis, staminibus lateralibus.

5. IXIA *flexuosa*.

Ixia foliis linearibus, racemo flexuoso multifloro.

6. IXIA *polystachia*.

Ixia foliis linearibus, scapo spicis pluribus. MILL.
icon. 155. F. 2.

7. IXIA *scillaris*.

Ixia foliis ensiformibus striatis spica elongata.

8. IXIA *crocata*.

Ixia foliis ensiformibus, floribus alternis, petalis basi hyalina macula. MILL. *icon.* 156. F. 1.

9. IXIA *chinensis*.

Ixia foliis ensiformibus floribus remotis, panicula dichotoma, floribus pedunculatis.

Bermudiana radice carnosa etc. *Art. petr.* XI. T. 7.

10. IXIA *maculata*.

Ixia foliis ensiformibus, floribus alternis: petalis basi obscuris.

449. WACHENDORFIA.

Spathae vagae. *Corolla* hexapetala inaequalis. *Nectarium* fetis duabus ad latera interna petali superioris.

1. WACHENDORFIA *thyrsiflora*.

Wachendorfia scapo simplici. *BVRMAN. monogr.* 2. F. 2.

2. WACHENDORFIA *paniculata*.

Wachendorfia scapo polystachyo. *BVRM. monogr.* 4. F. 1.

450. XYRIS.

Corolla tripetala, crenata. *Glumae* bivalves in capitulum. *Capsula* supera.

1. XYRIS *indica*.

Gramen iunceum brasilianum etc. *MORIS.* III. S. 8. T. 9. F. 28.

451. COMMELINA.

Corolla sexpartita. *Nectararia* tria, cruciata, filamentis propriis inferta.

* *Dipt.*

* *Dipetalae.*1. *COMMELINA communis.*

Commelina corollis inaequalibus: foliis ovato-lanceolatis acutis, caule repente glabro. DILL. *elth.* T. 78. F. 89.

2. *COMMELINA africana.*

Commelina corollis inaequalibus: foliis lanceolatis glabris, caule decumbente.

3. *COMMELINA benghalensis.*

Commelina corollis inaequalibus: foliis ovatis obtusis, caule repente. PLVK. *alm.* T. 27. F. 3.

4. *COMMELINA erecta.*

Commelina corollis inaequalibus: foliis ovato-lanceolatis, caule erecto scabro simplicissimo. DILL. *elth.* p. 77. T. 88.

** *Tripetalae: Zanoniae. PLVM.*5. *COMMELINA virginica.*

Commelina corollis subaequalibus: foliis lanceolatis subpetiolatis ore barbatis, caulibus erectis. PLVK. *alm.* T. 174. F. 4.

6. *COMMELINA tuberosa.*

Commelina corollis aequalibus: foliis sessilibus, ovato-lanceolatis subciliatis. DILL. *elth.* T. 79. F. 90.

7. *COMMELINA zanonina.*

Commelina corollis aequalibus: pedunculis incrassatis foliis lanceolatis; vaginis laxis, margine hirsutis bracteis geminis. SLOAN. *iam.* 115. T. 147. F. 1.

8. *COMMELINA phalangoides.*

Commelina corollis aequalibus: pedunculis capillaribus, foliis lineari lanceolatis, involucri nullo. PLVK. *alm.* T. 27. F. 4.

9. COM-

9. *COMMELINA axillaris.*

Commelina corollis aequalibus: floribus sessilibus,
foliis linearibus. *PLUK. alm. T. 174. F. 3.*

10. *COMMELINA cristata.*

Commelina corollis aequalibus: involucris spica-
tim imbricatis.

CALLISIA?

Vide Pauciflamma.

IX* ALIAE.

452. BVRMANNIA.

Calyx prismaticus, coloratus, trifidus: an-
gulis membranaceis. *Petala* tria. *Capsula* tri-
locularis, tecta. *Semina* minuta.

1. *BVRMANNIA disticha.*

Burmanna spica gemina. *BVRM. zeyl. 50. T. 20.*
F. 1.

2. *BVRMANNIA biflora.*

Burmanna flore gemino.



CLASSIS VI.

L I L I A C E A E.

Harum characterem in facie Liliis simili quoad caulem ex foliis convolutis exurgentem absque spadice, quoad folia nervis parallelis simplicia, cotyledonem unicum, radicem fere omnibus bulbosam aut tuberofam, perennem, florem liliastroidem, ab omnibus fundatum, probat constans pistilli trigona, angulosa, aut trifida natura, et pericarpium triloculare.

Quaecunque igitur stirpes liliorum habitum habent cum his duobus signis, sunt habitus absoluti: quae vero in uno deficiunt, diliquescentis.

Observa I. Calycem modo adesse, modo abesse, plerumque spathaceum inveniri, sed marcescentem, persistentem spatham huius non esse classis sed palmarum.

Obs. II. Corollam, vel monopetalam, vel tri-vel hexapetalam.

Obs. III. Non curari staminum numerum.

Obs.

Obs. IV. Fructum capsula aut bacca triloculari constitui, rarius uniloculari aut nuce.

Obs. V. Adhuc hodie desiderari evidentiorum inter palmas et lilia distinctionem.

HABITVS ABSOLVTI.

I. COROLLA MONOPETALA.

453. Y V C C A.

Calyx nullus. *Corolla* erecta supera. *Filamenta* corolla longiora erecta.

1. YVCCA *gloriosa*.

Yucca foliis integerrimis. BARR. rar. 70. T. 1194.

2. YVCCA *aloifolia*.

Yucca foliis crenulatis strictis. DILL. *elth.* 435.
T. 323. F. 416.

3. YVCCA *draconis*.

Yucca foliis crenatis nutantibus. DILL. *elth.* 437.
T. 324. F. 417.

4. YVCCA *filamentosa*.

Yucca foliis ferrato-filamentosis. TREW. *eluct.*
T. 37.

454. ALOE LIN. et AGAVE LIN.

Calyx nullus. *Corolla* erecta. *Filamenta* corolla iere semper longiora. *Stylus* longitudine staminum. *Capsula* oblonga trigona.

Observatio. Non sine summa ratione monuerat BOEHMERVS male ex his duo genera constitui. *Agave* idem significat ac *Mirabilis*, et iam una habetur

betur Mirabilis latina, ut graeca non opus. Nec novum assumendum ideo genus est, cum separatione specierum facta plura constitui deberent genera. Vtique non separavit LINNAEVS etiam in fructificationis partibus adeo differentia Gerania, in his enim nec staminum numeros classem, nec genus mutare voluit, dum in Agave sola longitudo illi videretur sufficiens.

* *Fil. receptac. infertis minoribus* f. ALOE L.

1. ALOE *perfoliata*.

Aloe floribus pedunculatis caernuis corymbosis subcylindricis.

α. Aloe africana caulescens, foliis magis glaucis caulem amplectentibus et in mucronem obtusorem desinentibus. COMM. *prael.* 68. T. 17. *rar.* 44. T. 44.

β. Aloe africana caulescens, foliis minus glaucis, dorsi parte suprema spinosa. COMM. *prael.* 69. T. 18.

γ. Aloe africana caulescens, foliis glaucis latioribus et undique spinosis. COMM. *prael.* 70. T. 19.

δ. Aloe africana caulescens, foliis glaucis brevissimis, foliorum summitate interna et externa non nihil spinosa. COMM. *prael.* 73. T. 22. *rar.* 45. T. 45.

ε. Aloe africana caulescens, foliis glaucis: dorso integro spinoso. COMM. *prael.* 71. T. 20. *hort.* 2. T. 13.

ζ. Aloe africana caulescens, foliis glaucis brevioribus: foliorum parte interna et externa non nihil spinosa. COMM. *prael.* 71. T. 21. *hort.* 2. p. 27. T. 14.

η. Aloe africana caulescens, foliis spinosis maculis ab utraque parte albicantibus notatis. COMM. *hort.* 2. T. 5.

θ. Aloe

9. Aloe africana caulescens perfoliata glauca et non spinosa. COMM. *prael.* 74. T. 23.
 4. Aloe africana, foliis glaucis: margine et dorfi parte superiore spinosis, flore rubro. COMM. *prael.* 75. T. 24. *hort.* 2. p. 23. T. 12.
 2. Aloe africana maculata spinosa maior. DILL. *elth.* 17. T. 14. F. 15.
 3. Aloe africana maculata spinosa minor. DILL. *elth.* 18. T. 14. F. 16.
 4. Aloe africana mitriformis spinosa. DILL. *elth.* 21. T. 17. F. 19.
 5. Aloe succotrina angustifolia spinosa, flore purpureo. COMM. *hort.* 1. p. 91. T. 48.
 6. Aloe humilis foliis erectis subulatis radicatis undique inerme spinosis. COMM. *prael.* 77. T. 26. *rar.* T. 46.
 7. Aloe vera foliis spinosis confertis dentatis vaginantibus planis maculatis.
2. ALOE *variegata*.
 Aloe floribus pedunculatis cernuis racemosis prismaticis: ore patulo aequali. COMM. *prael.* 79. T. 28. *rar.* 27. T. 27.
3. ALOE *disticha*.
 Aloe floribus pedunculatis pendulis ovato cylindricis curvis. COMM. *hort.* 2. p. 15. T. 8.
 1. Aloe africana flore rubro, folio triangulari et verrucis albicantibus ab utraque parte notato. COMM. *hort.* 2. p. 17. T. 9.
 2. Aloe africana sessilis, foliis carinatis verrucosis. DILL. *elth.* 22. T. 18. F. 20. MILL. *diff.* T. 19.
 3. Aloe africana, foliis planis coniugatis carinatis verrucosis, caule et flore corallii colore. MART. *cent.* 11. T. 11.
 4. Aloe plicatilis africana arborescens montana non spinosa, folio longissimo plicatili, flore rubro. COMM. *hort.* 2. p. 5. T. 3.

4. ALOE

4. ALOE *spiralis*.

Aloe floribus sessilibus ovatis crenatis: segmentis interioribus conniventibus.

Aloe africana erecta rotunda, folio parvo et in acumen acutissimum exeunte. DILL. *elth.* 16. T. 13. F. 14. COMM. *prael.* 83. T. 32.

5. ALOE *retusa*.

Aloe floribus sessilibus triquetris bilabiatis: labio inferiore revoluto.

Aloe africana, brevissimo crassissimoque folio, flore viridi. COMM. *hort.* 2. p. II. T. 6. TILL. *pis.* 6. T. 5.

6. ALOE *viscosa*.

Aloe floribus sessilibus infundibuliformibus bilabiatis: laciniis quinque revolutis: summa erecta.

Aloe africana erecta triangularis et triangulari folio viscoso. COMM. *prael.* 82. T. 31. DILL. *elth.* 15. T. 13. F. 13.

7. ALOE *pumila*.

Aloe floribus sessilibus bilabiatis: labio superiore erectiore, inferiore recurvato.

α. Aloe margaritifera foliis ovato-subulatis acuminatis tuberculis cartilagineis undique adspersis. COMM. *hort.* 2. p. 19. T. 10.

β. Aloe africana margaritifera minor. COMM. *hort.* 2. p. 21. T. II. DILL. *elth.* 19. T. 16. F. 17.

γ. Aloe africana margaritifera minima. COMM. *prael.* 43. DILL. *elth.* 20. T. 16. F. 18.

δ. Aloe africana humilis arachnoidea. COMM. *prael.* 78. T. 27.

ε. Aloe foliis ovato-lanceolatis carnosis apice triquetris: angulis inerme dentatis.

Aloe africana minima atroviridis, spinis herbaceis numerosis ornata. BOERH. *lugdb.* 2. p. 131. T. 131. BRAD. *jucc.* 3. p. 12. T. 30.

8. ALOE *uvaria*.

Aloe floribus sessilibus reflexis imbricatis prismaticis.

Aloe africana, folio triangulari longissimo et angustissimo, floribus luteis foetidis. COMM. hort. 2. p. 29. T. 15. SEB. thes. 1. p. 29. T. 19. F. 3.

** *Fil. longioribus, germine sub receptaculo.*
Agave L.

9. ALOE *americana*.

Aloe foliis dentato-spinosis, scapo ramofo.

10. ALOE *vivipara*.

Aloe foliis dentatis, staminibus corollam aequantibus.

Aloe americana polygona. COMM. prael. 65. T. 15.

11. ALOE *virginica*.

Aloe foliis dentato-spinosis, scapo simplicissimo.

12. ALOE *foetida*.

Aloe foliis integerrimis. COMM. hort. 2. p. 35. T. 18.

455. HEMEROCALLIS.

Calyx nullus. *Corolla* campanulata: tubo cylindrico. *Stamina* declinata.

1. HEMEROCALLIS *flava*.

Hemerocallis corollis flavis.

Lilio-Asphodelus luteo flore. CLVS. I. p. 137.

2. HEMEROCALLIS *fulva*.

Hemerocallis corollis fulvis.

Lilio-Asphodelus puniceus, CLVS. I. p. 137.

456. ALSTROEMERIA.

Corolla hexapetala: petalis tribus exterioribus cuneiformi praemorsis, tribus interioribus

ribus lanceolatis basi tubulosis. *Stigmata* trifida.

1. ALSTROEMERIA *pelegina*.

Alstroemeria caule erecto. FEWILL. *peruv.* 2. p. 711. T. 5.

2. ALSTROEMERIA *ligra*.

Alstroemeria caule ascendente. FEWILL. *peruv.* 2. p. 710. T. 4.

3. ALSTROEMERIA *falsilla*.

Alstroemeria caule volubili. FEWILL. *peruv.* 2. p. 713. T. 6.

457. POLIANTHES.

Calyx nullus. *Corolla* infundibuliformis incurva, aequalis. *Filamenta* corollae fauci inserta. *Germen* in fundo corollae.

1. POLIANTHES *tuberosa*.

Polianthes floribus alternis.

β. *Amica nocturna*. RVMPH. *amb.* 5. p. 285. T. 98.

458. ALETRIS.

Calyx nullus. *Corolla* infundibuliformis, rugosa. *Stamina* inferta laciniarum basi. *Capsula* trilocularis.

1. ALETRIS *farinosa*.

Aletris acaulis, foliis lanceolatis membranaceis floribus alternis. PLV K. *amalt.* 119. T. 437. F. 2.

2. ALETRIS *capensis*.

Aletris acaulis, foliis lanceolatis undulatis, spica ovata, floribus nutantibus.

3. ALETRIS *hyacinthoides*.

Aletris acaulis, foliis lanceolatis carnosis, floribus geminatis.

Katu-Kapel. RHEED. *mal.* II. p. 83. T. 42.

α. ALETRIS *zeylanica*.

Aloe zeylanica pumila, foliis variegatis.

β. ALETRIS *guineensis*.

Aloe guineensis, radice geniculata, foliis e viridi et atro undulatim variegatis. COMM. *hort.* 2. p. 39. T. 21.

4. ALETRIS *fragrans*.

Aletris caulescens, foliis lanceolatis laxis. COMM. *hort.* 2. p. 7. T. 4.

459. C R I N V M.

Involucrum spathaeforme. *Corolla* monopetala infundibuliformis, sexpartita: laciniis tribus alternis uncinatis. *Germen* in fundo corollae.

1. CRINVM *latifolium*.

Crinum foliis ovato-lanceolatis acuminatis sessilibus planis. RVDB. *elyf.* 2. p. 91. F. 12.

2. CRINVM *asiaticum*.

Crinum foliis carinatis. RVDB. *elyf.* 2. p. 182. F. 10. MILL. *dict.* T. 110.

3. CRINVM *americanum*.

Crinum corollarum apicibus introrsum unguiculatis. COMM. *rar.* 14. T. 14.

β. Lilio Asphodelus americanus etc. COMM. *rar.* T. 15.

4. CRINVM *africanum*.

Crinum foliis sub lanceolatis planis, corollis obtusis. MILL. *dict.* T. 210.

Hyacinthus africanus tuberosus, flore caeruleo umbellato. COMM. *hort.* 2. p. 133. T. 67.

460. GETHYLLIS.

Spatha inflata uniflora. *Corolla* monopetala tubo filiformi longissimo. *Filamenta* multa. *Capsula* trilocularis.

1. GETHYLLIS *afra*.

461. ASPARAGVS.

Calyx nullus. *Corolla* sexpartita, erecta: petalis tribus interioribus apice reflexis. *Bacca* trilocularis: disperma.

1. ASPARAGVS *officinalis*.

Asparagus caule herbaceo erecto, foliis fetaceis stipulis duabus interioribus, una exteriori.

a. ASPARAGVS *maritimus*.

Asparagus crassifolius. C. B.

β. ASPARAGVS *atilis*.

Asparagus fativa. C. A. M. *epit.* 259. *icon.*

2. ASPARAGVS *declinatus*.

Asparagus caule inermi, ramis declinatis foliis fetaceis.

3. ASPARAGVS *falcatus*.

Asparagus aculeis solitariis, foliis ensiformibus falcatis. B. V. R. M. *zeyl.* 36. T. 13. F. 2.

4. ASPARAGVS *retrofractus*.

Asparagus aculeis solitariis, ramis reflexis retrofractisque, foliis fasciculatis. P. L. V. K. *amalt.* 40. T. 375. F. 3.

5. ASPARAGVS *asiaticus*.

Asparagus aculeis solitariis, caule erecto, ramis filiformibus, foliis fasciculatis.

6. ASPARAGVS *albus*.

Asparagus spinis retroflexis, ramis flexuosis, foliis fasciculatis angulatis muticis deciduis.

7. ASPARAGVS *acutifolius*,

Asparagus caule inermi fruticoso, foliis aciformibus rigidulis perennantibus mucronatis aequalibus. CAM. *epit.* 260. *icon.*

8. ASPARAGVS *aphyllus*.

Asparagus aphyllus, spinis subulatis striatis inaequalibus divergentibus.

β. Asparagus creticus fruticosus etc. TOVR. *inst.* 91. T. 15.

9. ASPARAGVS *capensis*.

Asparagus spinis lateralibus terminalibusque ramis aggregatis, foliis fasciculatis. PLVK. *alm.* 54. T. 15. F. 4.

10. ASPARAGVS *sarmentosus*,

Asparagus foliis solitariis lineari-lanceolatis, caule flexuoso, aculeis recurvis,

11. ASPARAGVS *verticillatus*,

Asparagus foliis verticillatis. BVXB. *cent.* 5. *app.* 47. T. 37.

12. ASPARAGVS *graminifolius*.

Asparagus foliis linearibus striatis, scapo racemoso,

13. ASPARAGVS *terminalis*.

Asparagus inermis, foliis alternis lanceolatis petiolatis, racemo terminali composito. RVMPH. *amb.* 4. p. 79. T. 34.

14. ASPARAGVS *draco*,

Asparagus caudice simplici foliis ensiformibus mucronatis subcarnosis imbricatis patentibus. CLVS. I, p. 1. *icon.*

462. HYACINTHVS.

Corolla campanulata infera sexfida. *Germinis* ad apicem pori tres, melliferi.

I. H Y A-

1. **HYACINTHVS** *non scriptus*.
Hyacinthus corollis campanulatis sexpartitis apice revolutis.
Hyacinthus, oblongo flore caeruleus maior.
BAVH. *pin.* 43.
2. **HYACINTHVS** *cernuus*.
Hyacinthus corollis campanulatis sexpartitis, racemo cernuo.
Hyacinthus hispanicus. CLVS. I. p. 177.
3. **HYACINTHVS** *ferotinus*.
Hyacinthus corollarum exterioribus petalis subdistinctis, interioribus coadunatis.
Hyacinthus, obsoleti coloris, hispanicus ferotinus. CLVS. I. 177. 178.
4. **HYACINTHVS** *viridis*.
Hyacinthus corollarum exterioribus laciniis subulatis longissimis.
5. **HYACINTHVS** *amethyslinus*.
Hyacinthus corollis campanulatis semifexfidis basi cylindricis.
Hyacinthus oblongo caeruleo flore, minor. BAVH. *pin.* 44. RVDB. *elyf.* 2. p. 27. F. 8.
Hyacinthus minor hispanicus angustifolius. BAVH. *hist.* 2. p. 587. CLVS. *cur. app. alt.*
6. **HYACINTHVS** *orientalis*.
Hyacinthus corollis infundibuliformibus semifexfidis basi ventricosis.
Hyacinthus orientalis maior et minor. DOD. *persept.* 216.
7. **HYACINTHVS** *muscari*.
Hyacinthus corollis ovatis omnibus aequalibus.
Muscari obsoletiore flore. CLVS. I. p. 178.
8. **HYACINTHVS** *monstrosus*.
Hyacinthus corollis subovatis.
β. Hyacinthus floribus paniculatis monstrosis.
hort. cliff. 126.

Hyacinthus fannefius, panicula comosa. COL.
ecphr. 2. p. 10. T. 12.

9. HYACINTHVS *comosus*.

Hyacinthus corollis angulato-cylindricis: sum-
mis sterilibus longius pedicellatis.

Hyacinthus. CAM. *epit.* 798.

10. HYACINTHVS *botryoides*.

Hyacinthus corollis globosis uniformibus, foliis
canaliculato-cylindricis strictis.

Hyacinthus botryoides purpureus. III. CLVS. I.
p. 181.

Hyacinthus botryoides caeruleus amoenus. LOB.
ic. 108.

11. HYACINTHVS *racemosus*.

Hyacinthus corollis ovatis: summis sessilibus,
foliis laxis.

Hyacinthus botryoides I. CLVS. I. p. 181.

12. HYACINTHVS *orchioides*.

Hyacinthus corollis sexpartitis: petalis tribus
exterioribus brevioribus.

Hyacinthus orchioides africanus maior bifolius
maculatus, flore sulphureo obsoleto maiore.
BREYN. *prodr.* 3. p. 24. T. 11. F. 1. 2. 3.

Orchis hyacinthoides, foliis caule et floribus
maculatis. BVXB. *cent.* 3. p. 12. T. 20.

13. HYACINTHVS *lanatus*.

Hyacinthus corollis lanatis, caule ramofo.

463. CONVALLARIA.

Calyx nullus. *Corolla* sexfida. *Bacca* macu-
losa, trilocularis.

* Lil. conv. T. *Corollis campanulatis*.

1. CONVALLARIA *maialis*.

Convallaria scapo nudo. CAM. *epit.* 618. *icon.*

** Poly-

** Polygonata T. *Corollis infundibuliformibus.*

2. CONVALLARIA *verticillata.*
Convallaria foliis verticillatis.
β. Polygonatum angustifolium ramosum. B A V H.
pin. 304.
3. CONVALLARIA *polygonatum.*
Convallaria foliis alternis amplexicaulibus, caule ancipiti, pedunculis axillaribus subunifloris.
4. CONVALLARIA *multiflora.*
Convallaria foliis alternis amplexicaulibus caule tereti, pedunculis axillaribus multifloris.
Polygonatum latifolium I. C L V S. I. p. 275. *icon.*

*** Smilaces T. *Corollis rotatis.*

5. CONVALLARIA *racemosa.*
Convallaria foliis sessilibus, racemo terminali composito. M O R I S. III. p. 537. *sect.* 13. T. 4. F. 9.
6. CONVALLARIA *stellata.*
Convallaria foliis amplexicaulibus plurimis. M O R I S. III. p. 536. S. 13. T. 4. F. 7.
7. CONVALLARIA *trifolia.*
Convallaria foliis amplexicaulibus ternis, racemo terminali simplici. G M E L. *sibir.* 1. p. 36. T. 4.
8. CONVALLARIA *bifolia.*
Convallaria foliis cordatis.
Gramen parnassi. C A M. *epit.* p. 744. *icon.*

464. R E N E A L M I A.

Calyx triphyllus, caducus. *Corolla* trifida, infundibuliformis. *Caps.* trilocularis. *Semen* papposum.

1. RENEALMIA *paniculata*.
Renealmia foliis radicalibus brevissimis, culmo
subnudo, ramis subdivisis adscendentibus.
PLUMIER. *gener.* 27. *icon.* 237.
2. RENEALMIA *polystachia*.
Renealmia culmo spicis imbricatis lateralibus.
An viscum etc. CATESBI. *car.* 2. p. 89. T. 89.
β. Renealmia, spica multiplici etc. PLUM. *gen.* 37.
3. RENEALMIA *monostachia*.
Renealmia foliis linearibus canaliculatis reclina-
tis, culmo simplici imbricato, spica simplici.
PLUM. *gen.* 37. *icon.* 238, F. 1.
4. RENEALMIA *recurvata*.
Renealmia foliis subulatis scabris reclinatis, cul-
mis unifloris, glumis bifloris. SLOAN, *iam.*
77. *hist.* 1. p. 190. T. 121, F. 1.
5. RENEALMIA *usneoides*.
Renealmia filiformis ramosa intorta scabra. SLO-
AN. *iam.* 77. *hist.* 1. p. 191. T. 122. F. 2. et 3.

II. COROLLA TRI- ET HEXA- P E T A L A.

* *Aperianthia.*

465. METHONICA TOVR. *Gloriosa* L.

Calyx nullus. *Corolla* hexapetala, undula-
ta, reflexa. *Stylus* obliquus.

Obf. TOVRNEFORTII nomen LINNAEVS ex-
punxit, ut adiectivum substitueret proprias haud
fecutus regulas.

1. METHONICA *superba*.
Methonica malabarorum. HERMAN. T. 689.
PLUK. T. 116. F. 3.

466. FRI-

466. FRITILLARIA.

Calyx nullus. *Corolla* hexapetala, campanulata, supra unguis cavitate nectarifera praedita. *Stamina* corollae longitudine.

1. FRITILLARIA *imperialis*.

Fritillaria racemo comoso inferne nudo foliis integerrimis.

Tufai. *CLVS. hist. I. p. 127. 128. icon.*

2. FRITILLARIA *regia*.

Fritillaria racemo comoso inferne nudo, foliis crenatis.

Corona regalis lili folio crenato. *DILLENII elth. T. 93. F. 109.*

3. FRITILLARIA *persica*.

Fritillaria racemo nudiusculo, foliis obliquis.

Lilium fusianum, CLVS. hist. I. p. 130. icon.

4. FRITILLARIA *pyrenaica*.

Fritillaria caule multifloro foliis infimis oppositis.

Fritillaria pyrenaea. *CLVS. II. p. 256.*

5. FRITILLARIA *meleagris*.

Fritillaria caule subunifloro foliis omnibus alternis,

Meleagris. *RENEAL. tab. 146. varietates β. γ. δ. BAVH. pin. 64.*

467. UVULARIA.

Calyx nullus. *Corolla* sexpartita, erecta. *Nectarii* fovea baseos petali. *Filamenta* brevissima.

1. UVULARIA *amplexifolia*.

Uvularia foliis amplexicaulibus.

Polygonatum latifolium. *IV. ramosum. CLVS. hist. I. p. 276. icon.*

Laurus alexandrina. *CAM. epit. icon. p. 936.*

2. UVU-

2. *UVULARIA perfoliata.*
Uvularia foliis perfoliatis.
Polygonum ramofum flore luteo maius. MORIS.
hifl. III. S. 13. T. 4. F. 12.
3. *UVULARIA fessilifolia.*
Uvularia foliis fessilibus flore unico.

468. ERYTHRIONIVM.

Calyx nullus. Corolla hexapetala, campanulata: Nectario tuberculis duorum petalorum basi adnatis.

1. *ERYTHRIONIVM dens canis.*
Erythronium dens caninus. CLVS. hifl. I. p. 266. icon.
β. Dens canis anguftiore longioreque folio. BAVH.
pin. 87.
γ. Erythronium foliis ovato-oblongis glabris nigro maculatis. GRON. virg. 151.

469. LILIVM.

Calyx nullus. Corolla hexapetala, campanulata: linea longitudinali nectarifera. Capsulis pilo cancellato connexis.

1. *LILIVM candidum.*
Lilium foliis fparfis corollis campanulatis.
β. Lilium album, floribus dependentibus. BAVH.
pin. 76.
γ. Lilium caule plano compresso. GRON. orient. 106.
2. *LILIVM bulbiferum.*
Lilium foliis fparfis corollis campanulatis erectis.
BAVHINVS pin. 77. Varietates feptem habet.
3. *LILIVM pomponium.*
Lilium foliis fparfis subulatis floribus reflexis, corollis revolutis.
Lilium rubrum praecox. CLVS. hifl. I. p. 133. icon.
 4. LI.

. LILIVM *calcedonicum*.

Lilium foliis sparsis lanceolatis floribus reflexis,
corollis revolutis.

Lilium rubrum f. miniatum byzantinum. CLVS.
hist. I. p. 131. *icon.* BAVHIN. *pin.* 78. varietates. β . γ .

. LILIVM *superbum*.

Lilium foliis sparsis lanceolatis floribus ramoso
pyramidatis reflexis corollis revolutis.

Lilium. TREW. EHRET. N. 2. T. II. CATESBI.
car. p. 56. T. 56.

. LILIVM *martagon*.

Lilium foliis verticillatis floribus reflexis, corollis
revolutis.

Martagon. CLVS. *hist.* I. p. 136. *icon.*

. LILIVM *canadense*.

Lilium foliis verticillatis floribus reflexis corollis
campanulatis.

Lilium. MORIS. II. S. 4. T. 20. F. 9.

. LILIVM *philadelphicum*.

Lilium foliis verticillatis floribus erectis corolla
campanulata, petalis unguiculatis.

β . Lilium. MILLER. *dict.* T. 165. F. 1.

. LILIVM *camschatcense*.

Lilium foliis verticillatis flore erecto, corolla
campanulata, petalis sessilibus.

470. T V L I P A.

Calyx nullus. *Corolla* hexapetala, campanulata. *Stylus* nullus.

1. TVLIPA *sylvestris*.

Tulipa flore subnutante foliis lanceolatis.

2. TVLIPA *gesneriana*.

Tulipa flore erecto foliis ovato-lanceolatis.

3. TV-

3. TVLIPA *breyniana*.

Tulipa caule multifloro polyphyllo.
Sifyrinchium. BREYN. cent. T. 36.

471. ORNITHOGALVM.

Calyx nullus. *Corolla* hexapetala, erecta, persistens, supra medium patens. *Filamenta* alterna basi dilatata.

* *Staminibus omnibus subulatis.*

1. ORNITHOGALVM *luteum*.

Ornithogalum scapo anguloso diphylo pedunculis umbellatis simplicibus.

Pyrrochiton. RENEAL. spec. 91. T. 90.

2. ORNITHOGALVM *minimum*.

Ornithogalum scapo angulato diphylo, pedunculis umbellatis ramosis.

3. ORNITHOGALVM *pyrenaicum*.

Ornithogalum spica longissima filamentis triangularibus.

Ornithogalum maius. CLVS. I. p. 187. ic.

4. ORNITHOGALVM *arbonense*.

Ornithogalum racemo oblongo filamentis lanceolatis membranaceis pedunculis floribus patentibus.

5. ORNITHOGALVM *comosum*.

Ornithogalum racemo brevissimo, bracteis lanceolatis longitudine florum, petalis obtusis, filamentis subulatis.

Ornithogalum. RVD BECK. *elyf.* 2. p. 135. F. 1.

6. ORNITHOGALVM *latifolium*.

Ornithogalum racemo longissimo foliis lanceolato-eniformibus.

7. ORNITHOGALVM *pyramidale*.

Ornithogalum racemo conico, floribus numerosis ascendentibus.

Ornithogalum. RVD B. *elyf.* 2. p. 134. F. 4.

** Sta-

** *Staminibus alternis emarginatis.*

8. ORNITHOGALVUM *arabicum.*

Ornithogalum floribus corymbosis pedunculis
scapo humilioribus, filamentis subemarginatis.
Ornithogalum arabicum. CLVS. *hist.* I. p. 186.
icon.

9. ORNITHOGALVUM *umbellatum.*

Ornithogalum floribus corymbosis pedunculis
scapo altioribus filamentis emarginatis.
Eliocarmos. RENEAL. *spec.* 88. T. 87.

10. ORNITHOGALVUM *nutans.*

Ornithogalum floribus secundis pendulis nectario
stamineo campaniformi.
Ornithogalum neapolitanum. CLVS. *app.* 2. p.
9. T. 9.

11. ORNITHOGALVUM *capense.*

Ornithogalum foliis cordato-ovatis.
Ornithogalo affinis. RVDB. *elys.* I. p. 138. F. 14.

472. ANTHERICVUM.

Calyx nullus. *Corolla* hexapetala, patens.
Capsula ovata.

Obs. *Hoc genus omnium difficillime in tota classe liliacea determinatur.*

* *Phalangium foliis canaliculatis filamentis
glabris.*

1. ANTHERICVUM *serotinum.*

Anthericum foliis planiusculis, scapo unifloro.
Bulbocodium. RAI. *angl.* 3. p. 374. T. 17. F. 1.

2. ANTHERICVUM *graecum.*

Anthericum foliis planis, scapo simplici, floribus
corymbosis.

3. AN-

3. ANTHERICVM *revolutum*.

Anthericum foliis planis, scapo ramofo, corollis revolutis.

Phalangium aethiopicum ramofo. COMM. hort. l. p. 67. T. 34.

4. ANTHERICVM *ramofo*.

Anthericum foliis planis, scapo ramofo, corollis planis, pistillo recto.

Phalangium maius. CAM. epit. 580.

5. ANTHERICVM *liliago*.

Anthericum foliis planis scapo simplicissimo, corollis planis, pistillo declinato.

Phalangium non ramofo. LOB. icon. 48.

6. ANTHERICVM *liliastrum*.

Anthericum foliis planis scapo simplicissimo corollis campanulatis, staminibus declinatis.

Phalangium allobrogicum maius. CLVS. cur. app. alt.

** *Bulbinæ foliis carnofis filamentis barbatis.*

7. ANTHERICVM *frutescens*.

Anthericum foliis carnofis teretibus, caule fruticoso.

Phalangium capense caulescens. DILL. elth. T. 231. F. 298.

8. ANTHERICVM *alooides*.

Anthericum foliis carnofis subulatis planiusculis.

Phalangium capense sessile. DILL. elth. T. 232. F. 300.

9. ANTHERICVM *asphodeloides*.

Anthericum foliis carnofis subulatis femiteretibus strictis.

10. ANTHERICVM *annuum*.

Anthericum foliis carnofis subulatis teretibus, scapo subracemofo.

11. AN-

11. ANTHERICVM *hispidum*.

Anthericum foliis carnosis compressis hispidis.

*** *Nartheceum foliis ensiformibus*.

12. ANTHERICVM *offifragum*.

Anthericum foliis ensiformibus, filamentis lanatis. G M E L. *sibir.* p. 703. T. 80. F. 2.

13. ANTHERICVM *pseudo-asphodelus*.

Anthericum foliis ensiformibus, filamentis glabris. Phalangium alpinum palutire. S E G V I E R. *ver.* p. 61. T. 14.

473. A L B V C A.

Calyx nullus. *Corollae* galanthi: sed *petalis* tribus externis patentibus integris: tribus internis emarginatis. *Stigma* basi tricuspdatum. *Stamina* tria exteriora maiora fere petaloidea, interiora emarginata.

1. ALBVCA *maior*.

Albuca foliis lanceolatis.

Ornithogalum luteo-virens indicum. M O R I S.

II. S. 4. T. 24. F. 7.

2. ALBVCA *minor*.

Albuca foliis subulatis.

Ornithogalum africanum flore viridi altero alteri

innato. H E R M. *parad.* 209. T. 209.

474. BVLBOCODIVM.

Calyx nullus. *Corolla* infundibuliformis, hexapetala: unguibus angustis. *Capsula* supera.

1. BVLBOCODIVM *vernum*.

Bulbocodium foliis lanceolatis.

Colchicum vernum hispanicum. R V D B. *elys.* 2.

p. 128. F. 2.

Tom. I.

Hh

475. CYA-

475. CYANELLA.

Calyx nullus. *Petala* sex, concava, tribus inferioribus propendentibus. *Stamen* infimum declinatum reliquis longius. *Capsula* trilobularis.

1. CYANELLA *capensis*.

476. COLCHICVM.

Spatha. *Corolla* sexpartita: tubo radicato. *Capsulae* tres, connexae, inflatae.

1. COLCHICVM *autumnale*.
Colchicum foliis planis lanceolatis erectis. CAM.
epit. 845. *icon.*
2. COLCHICVM *montanum*.
Colchicum foliis linearibus patentissimis. CLVS.
hisp. p. 267. *icon.*
3. COLCHICVM *variegatum*.
Colchicum foliis undulatis patentibus. MORIS.
II. S. 4. T. 3. F. 7.

477. HELONIAS.

Calyx nullus. *Corolla* hexapetala, decidua stylis recurvis. *Capsula* subrotunda, trilobularis.

1. HELONIAS *bullata*.
Helonias foliis radicalibus lanceolatis. *Amoen.*
acad. 3. p. 12. T. 1. F. 1.
2. HELONIAS *asphodeloides*.
Helonias foliis caulinis fetaceis.

** *Caly-*

** *Calyculata.*

478. TRADESCANTIA.

Calyx triphyllus persistens. *Corolla* tripetala. *Filamenta* villosa. *Capsula* trilocularis.

1. TRADESCANTIA *virginiana.*
Tradescantia erecta laevis floribus congestis.
Ephemerum. MORIS. III. S. 15. T. 2. F. 4.
2. TRADESCANTIA *malabarica.*
Tradescantia erecta laevis pedunculis solitariis longissimis.
Tali-pulli. RHEED. *mal.* 9. p. 123. T. 63.
3. TRADESCANTIA *geniculata.*
Tradescantia hirsuta procumbens.
Ranunculus s. damasonium repens, parnassiae foliis villosis. PLVM, *icon.* 116. F. 2.

BVRMANNIA.

Vide Palmas.

479. PANCRATIVM.

Spatha marcescens. *Corolla* hexapetala. *Nectarium* duodecimfidum. *Stamina* nectario imposita.

1. PANCRATIVM *zeylanicum.*
Pancratium spatha uniflora petalis reflexis.
Lilium indicum. RVMPK. *amb.* 6. p. 161. T. 70.
F. 2.
2. PANCRATIVM *mexicanum.*
Pancratium spatha biflora.
Pancratium mexicanum flore gemello candido.
DILL. *elth.* 299, T. 222, F. 289.

Hh 2

3. PAN-

3. **PANCRATIVM** *caribaeum*.
Pancratium spatha multiflora, foliis lanceolatis.
Narcissus americanus. COMM. hort. 2. p. 173. T. 87.
4. **PANCRATIVM** *maritimum*.
Pancratium spatha multiflora, petalis planis foliis lingulatis.
Hemerocallis valentina. CLVS. I. p. 167. icon.
5. **PANCRATIVM** *carolinianum*.
Pancratium spatha multiflora, foliis linearibus: staminibus nectarii longitudine.
Lilio-narcissus polyanthos flore albo. CATESB. car. 3. p. 5. T. 5.
6. **PANCRATIVM** *illyricum*.
Pancratium spatha multiflora, foliis ensiformibus, staminibus nectario longioribus.
Pancratium. TREW. ehreth. T. 27.
7. **PANCRATIVM** *amboinense*.
Pancratium spatha multiflora, foliis ovatis nervosis petiolatis.
Cepa sylvestris. RVMPH. amb. 6. p. 160. T. 70. F. 1.

480. NARCISVS.

Spatha marcescens. *Corolla* hexapetala, nectario infundibuliformi, monophyllo integro. *Stamina* intra nectarium.

1. **NARCISVS** *poeticus*.
Narcissus spatha uniflora.
2. **NARCISVS** *pseudo-narcissus*.
Narcissus spatha uniflora, nectario campanulato erecto crispo, aequante petala ovata.
Narcissus luteus sylvestris. DODON. pempt. 227. F. 12.
3. **NARCISVS** *bicolor*.
Narcissus spatha uniflora, nectario campanulato margine patulo crispo aequante petala.
Narcissus

Narcissus maior. R V D B. *elyf.* 2. p. 71. F. 9.

4. NARCISSVS *minor.*

Narcissus spatha uniflora, nectario obconico erecto crispo, sexfido aequante petala lanceolata.

Pseudo-Narcissus minor hispanicus. C L V S. *hist.* 1. p. 165. *icon.*

5. NARCISSVS *moschatus.*

Narcissus spatha uniflora, nectario cylindrico truncato subrepando aequante, petala oblonga.

Narcissus. B A R R. *icon.* 921. 922. 945. 946. 953. 954.

6. NARCISSVS *calathinus.*

Narcissus spatha multiflora, nectario campanulato subcrenato aequante petala, foliis planis.

Narcissus angustifolius flavus magno caule. R V D B E C K. *elyf.* 2. p. 60. F. 5.

7. NARCISSVS *tazetta.*

Narcissus spatha multiflora, nectario campanulato truncato brevioris, petalis foliis planis.

Narcissus latifolius flore profus albo 1. 2. C L V S. *hist.* parte Ima p. 155. *icones.*

8. NARCISSVS *odorus.*

Narcissus spatha submultiflora, nectario campanulato sexfido laevi, dimidio petalis brevioris.

Narcissus polyanthos. R V D B. *elyf.* 2. p. 60. F. 7.

9. NARCISSVS *triandrus.*

Narcissus spatha subuniflora, nectario campanulato crenulato dimidio brevioris petalis, staminibus tribus.

Narcissus albus oblongo calyce. R V D B. *elyf.* 2. p. 72. F. 12.

10. NARCISSVS *trilobus.*

Narcissus spatha submultiflora, nectario campanulato subtrifido integerrimo, dimidio brevioris petalis.

Narcissus angustifolius pallidus calyce flavo. R V D B E C K. *elyf.* 2. p. 61. F. 3.

11. NARCISSVS *ionquilla*.

Narcissus spatha multiflora, nectario hemisphaerico crenato, brevior petalis, foliis semiteretibus.

Narcissus iuncifolius II, et minor. CLVS. I. p. 159. *icon*.

12. NARCISSVS *serotinus*.

Narcissus spatha uniflora, nectario brevissimo sexpartito.

Narcissus serotinus. CLVS. I. p. 162. *icon*.

13. NARCISSVS *bulbocodium*.

Narcissus spatha uniflora, nectario turbinato petalis maiore, genitalibus declinatis.

Pseudo-narcissus iuncifolius II. flore flavo. CLVS. I. p. 166. *ic*.

481. AMARYLLIS.

Spatha oblonga marcescens. *Corolla* hexapetala, campanulata. *Stigma* trifidum.

1. AMARYLLIS *capensis*.

Amaryllis spatha uniflora remotissima, corolla aequali, staminibus pistilloque rectis.

Sifyrinchium indicum. MORIS. II. S. 4. T. 23. F. 9.

2. AMARYLLIS *lutea*.

Amaryllis spatha subuniflora, corolla aequali, staminibus declinatis.

Narcissus autumnalis maior. CLVS. I. p. 164. *ic*.

3. AMARYLLIS *atanasia*.

Amaryllis spatha uniflora, corolla aequali, pistillo declinato.

Lilio-Narcissus vernus angustifolius. BARR. *icon*. 994.

4. AMARYLLIS *formosissima*.

Amaryllis spatha uniflora, corolla inaequali petalis tribus, et genitalibus declinatis.

Lilio

Lilio-Narcissus iacobaeus. DILL. *elth.* 195. T. 162.
F. 196.

5. AMARYLLIS *reginae*.

Amaryllis spatha multiflora, corollis campanulatis
aequalibus undulatis genitalibus declinatis.

Lilium americanum. HERM. *parad.* 194. T. 194.

6. AMARYLLIS *bella donna*.

Amaryllis spatha multiflora, corollis campanu-
latis aequalibus ungue reflexis genitalibus de-
clinatis. MILL. *dict.* T. 23.

7. AMARYLLIS *farniensis*.

Amaryllis spatha multiflora, corollis revolutis ge-
nitalibus erectis.

Narcissus japonicus rutilo flore. EHRET. *select.*
T. 9. F. 3.

8. AMARYLLIS *zeylanica*.

Amaryllis spatha multiflora, corollis campanula-
tis aequalibus, genitalibus declinatis, scapo te-
reti ancipiti.

Tulipa javana. RVMPH. *amb.* 5. p. 30. T. 105.

β Lilio-narcissus africanus etc. EHRET. *piet.*
5. F. 2.

9. AMARYLLIS *longifolia*.

Amaryllis spatha multiflora, corollis campanulatis
aequalibus, genitalibus declinatis, scapo com-
presso longitudine umbellulae.

Lilium africanum humile etc. HERM. *parad.* 195.
T. 195.

10. AMARYLLIS *orientalis*.

Amaryllis spatha multiflora, corollis inaequali-
bus, foliis linguiformibus.

Narcissus indicus orientalis. SWERT. *flor.* 31. F. 1.

482. APHYLLANTHES.

Calyx gluma. *Culmus* nudus, simplex, basi
vaginis cinctus. *Corolla* liliacea.

Hh 4

Obs.

Obs. *Iuncus* esset, si corolla careret.

1. APHYLLANTHES *monspeliensis*.

Caryophyllus caeruleus Monspeliensium. MORIS. II. T. 25. F. 12.

483. ALLIVM.

Spatha communis multiflora. *Corolla* sexpartita. *Umbella* congesta. *Capsula* supera.

* *Folius caulinis planis.*

1. ALLIVM *ampeloprasum*.

Allium caule planifolio umbellifero, umbella globosa, staminibus tricuspидatis, petalis carina scabris.

Scorodoprasum etc. MICH. *gen.* 25. T. 24. F. 5

2. ALLIVM *porrum*.

Allium caule planifolio umbellifero, staminibus tricuspидatis, radice tunicata. CAM. *epit.* p. 321. *icon.*

3. ALLIVM *Halleri*.

Allium caule planifolio umbellifero, umbella globosa, staminibus tricuspидatis, corolla duplo longioribus. HALL. *allium* 9. *cum observatione.*

Porrum etc. GMEL. *sibir.* I. p. 56. T. 13. et 14. F. 1.

4. ALLIVM *rotundum*.

Allium caule planifolio umbellifero, staminibus tricuspидatis, umbella subglobosa, floribus lateralibus nutantibus.

Scorodoprasum etc. MICH. T. 24. F. 1.

5. ALLIVM *viCTORialis*.

Allium caule planifolio umbellifero, umbella rotundata, staminibus lanceolatis corolla longioribus, foliis ellipticis.

Victorialis longa. CLVS. I. p. 189. *ica.*

6. AL-

6. ALLIVM *subhirsutum*.
Allium caule planifolio umbellifero, foliis inferioribus hirsutis, staminibus subulatis.
Moly diofcoridis. CLVS. I. p. 192. *icon*.
7. ALLIVM *magicum*.
Allium caule planifolio umbellifero, ramulo bulbifero, staminibus simplicibus.
β. Caucason. LOB. *icon*. 162.
8. ALLIVM *obliquum*.
Allium caule planifolio umbellifero, staminibus filiformibus flore triplo longioribus, foliis obliquis.
Allium etc. GMELIN. *sibir*. I. p. 49. T. 9.
9. ALLIVM *ramosum*.
Allium caule subplanifolio umbellifero, staminibus subulatis longioribus, umbella globosa, foliis linearibus subconvexis.
Allium etc. GMEL. *sibir*. I. p. 52. T. 9. F. 1.
10. ALLIVM *fativum*.
Allium caule planifolio bulbifero, bulbo composito, staminibus tricuspидatis. CAM. *epit*. p. 328. *icon*.
11. ALLIVM *scorodoprasum*.
Allium caule planifolio bulbifero, foliis crenulatis: vaginis ancipitibus, staminibus tricuspидatis.
Allium montanum etc. RVD. *elyf*. 2. p. 155.
12. ALLIVM *arenarium*.
Allium caule planifolio bulbifero, vaginis teretibus, spatha mutica, staminibus tricuspидatis.
Porrum planifolium etc. RYPP. *hall*. 154. T. 2. F. 2.
13. ALLIVM *carinatum*.
Allium caule planifolio bulbifero, staminibus subulatis.
Allium etc. HALLER. *de all*. 27. T. 1. F. 2.
β. Allium s. moly montanum II. CLVS. I. p. 193.

** *Foliis caulinis teretibus.*

14. ALLIVM *sphaerocephalum*.
Allium caule teretifolio umbellifero, foliis femiteretibus, staminibus tricuspидatis corolla longioribus.
Allium f. moly montanum V. CLVS. *hist.* I. p. 195. *icon.*
15. ALLIVM *parvifolium*.
Allium caule subteretiusculo umbellifero, umbella globosa, staminibus simplicibus corolla longioribus, spatha subulata.
16. ALLIVM *descendens*.
Allium caule subteretifolio umbellifero, pedunculis exterioribus brevioribus, staminibus tricuspидatis.
Allium etc. HALL. p. II. *de all.* T. 2. F. 1.
17. ALLIVM *moschatum*.
Allium caule teretifolio umbellifero, umbella fastigiata subsexflora, petalis acutis, staminibus simplicibus, foliis fetaceis.
Moly moschatum capillaceo folio. RVDB. *elyf.* 2. p. 166. F. 4. BAVH *prodr.* T. 28.
18. ALLIVM *pallens*.
Allium caule subtereti folio umbellifero, floribus pendulis truncatis.
Gethioides sylvestre. COLVM. *ecphr.* 2. p. 6. T. 7. F. 2.
19. ALLIVM *flavum*.
Allium caule teretiusculo umbellifero, floribus pendulis petalis ovatis staminibus corolla longioribus.
Allium iuncifolium bicorne luteum. RVDB. *elyf.* p. 157. F. 6.
20. ALLIVM *paniculatum*.
Allium caule subteretifolio umbellifero, pedunculis

lis capillaribus effusis staminibus simplicibus,
spatha longissima.

1. ALLIVM *vineale*.

Allium caule teretifolio bulbifero, staminibus
tricuspidatis. WEINMANN. T. 39. b. etiam
MORIS. II. S. 4. T. 15. F. 4.

2. ALLIVM *oleraceum*.

Allium caule teretifolio bulbifero, foliis scabris
semiteretibus subtus fulcatis, staminibus sim-
plicibus.

Allium etc. HAL. *all.* 23. F. 4.

*** *Foliis radicalibus, scapo nudo.*

3. ALLIVM *nutans*.

Allium scapo nudo ancipiti, foliis linearibus pla-
nis, staminibus tricuspidatis.

Porrum etc. GME L. *sibir.* 1. p. 55. T. 18.

4. ALLIVM *ascalonicum*.

Allium scapo tereti, foliis subulatis, umbella
globosa, staminibus tricuspidatis.

Cepa ascalonica. MORIS. II. *sect.* 4. T. 14. F. 3.
CAM. *epit.* 327. *icon.*

5. ALLIVM *senescens*.

Allium scapo ancipiti, foliis linearibus subtus
convexis laevibus, umbella subrotunda, stami-
nibus subulatis.

Allium etc. GME L. *sibir.* 1. p. 53. T. II. F. 2.

6. ALLIVM *nigrum*.

Allium scapo tereti foliis linearibus, umbella ere-
cta petalis erectis, spatha mucronata bifida.

Allium etc. RVDB. *elyf.* 2. p. 160. F. 21.

7. ALLIVM *angulosum*.

Allium scapo ancipiti, foliis linearibus canalicu-
latis subtus subangulatis, umbella fastigiata.

Cepa etc. GME L. *sibir.* 1. p. 58. T. 14. F. 2.

28. AL-

28. *ALLIVM cannadense.*
Allium scapo tereti, foliis linearibus, capitulo
bulbifero.
29. *ALLIVM urfinum.*
Allium scapo semicylindrico, foliis lanceolatis
petiolatis, umbella fastigiata. CAM. *epit.* p.
330. *icon bona.*
30. *ALLIVM triquetrum.*
Allium foliis triquetris staminibus simplicibus.
Moly caule et foliis triangularibus. PARK. *par.*
142. T. 143. F. 4.
Allium etc. RVDB. *elyf.* 2. p. 159. F. 16.
31. *ALLIVM cepa.*
Allium scapo inferne ventricoso longiore, foliis
teretibus.
32. *ALLIVM moly.*
Allium scapo subcylindrico foliis lanceolatis
filibus umbella fastigiata.
Moly flavo flore. SWERT. *flor.* 1. T. 60. F. 2.
33. *ALLIVM roseum.*
Allium scapo umbellifero, pedicellis brevibus,
petalis ovalibus, staminibus brevissimis, foliis
linearibus.
Allium sylvestre etc. RVDB. *elyf.* 2. p. 166. F. 17.
34. *ALLIVM fistulosum.*
Allium scapo folia adaequante, foliis teretibus
ventricosus.
35. *ALLIVM schoenoprasum.*
Allium scapo folia adaequante, foliis teretibus
subulato filiformibus.
 β . Cepa etc. GMEL. *sibir.* 1. p. 59. T. 15. F. 1.
BVXB. *cent.* 4. T. 45.
36. *ALLIVM tenuissimum.*
Allium scapo tereti inani foliis subulatis filiformi-
bus capitulis laxis paucifloris. GMEL. *sibir.* 1.
p. 61. T. 15. F. 2. et. 3.

37. ALLIVM *chamaemoly.*

Allium scapo subnullo capsulis cernuis foliis planis ciliatis. COLVM. *ecphr.* T. 362.

HABITVS DELIQUESCENTIS.

I. EX PISTILLO.

* *Monopetalae.*

484. HYPOXIS.

Calyx nullus. *Corolla* ovario infistens sexpartita. *Capsula* corolla persistente coronata, trilocularis.

1. HYPOXIS *erecta.*

Hypoxis ornithogalum virginianum luteum. PETER. *gaz.* I. T. I. F. 3.

2. HYPOXIS *decumbens.*

Hypoxis pilosa capsulis clavatis.
Anthericum sessile etc. MIL. *dist.* T. 39. F. 2.

3. HYPOXIS *fascicularis.*

Hypoxis tubis florum longissimis.
Allium sylvestre etc. RVSS. *alep.* 34. T. 2.

4. HYPOXIS *sessilis.*

Hypoxis pilosa acaulis fructificationibus subradicalibus. DIL. *elth.* T. 220. F. 287.

485. ASPHODELVS.

Calyx nullus. *Corolla* sexpartita. *Nectarium* x valvulis sex germen tegentibus.

. ASPHODELVS *luteus.*

Asphodelus caule folioso foliis triquetris striatis.
CAM. *epit. icon.* p. 371.

2. AS-

2. ASPHODELVS *fistulosus*.

Asphodelus caule nudo foliis strictis subulatis
striatis subfistulosis.

Asphodelus minor. C L V S. *hist.* I. p. 197. *icon.*

3. ASPHODELVS *ramosus*.

Asphodelus caule nudo, foliis ensiformibus carinatis laevibus.

Asphodelus I. II. C L V S. *hist.* I. p. 196. 197. *icones.*

486. C R O C V S.

Spatha monophylla. *Corolla* sexpartita,
aequalis. *Stigmata* convoluta.

1. C R O C V S *officinalis*.

Crocus *spatha* univalvi radicali, corollae tubo
longissimo.

Crocus autumnalis fativus. MORIS. II. p. 335.
sect. 4. T. 2. F. 1. CAM. *epit.* 33. *icon.*

** *Tri-vel hexapetalae.*

487. M O R A E A.

Calyx *spatha* diphylla, foliolo altero longiore, subtriflora. *Corolla* hexapetala alternatiora. *Nectarium* foveola unguibus petalorum latiorum insculpta. *Pist.* germen subfloris receptaculo subtrigonum, stigmatibus tripetaloides bipartitis. *Peric.* capsula subglobosa trigona trilocularis, ita *Clariff.* DAVID VAN ROYEN.

1. M O R A E A *vegata*.

Moraea foliis canaliculatis. MILL. *dict.*

2. M O R A E A *iuncea*.

Moraea foliis subulatis. MILL. *dict.*

488. SCILLA.

Calyx nullus. *Corolla* hexapetala, patens, decidua. *Filamenta* filiformia.

1. SCILLA *maritima*.

Scilla nudiflora bracteis refractis.

Scilla hispanica. CLVS. I. p. 171. *icon*.

β. *Scilla radice alba*. SEB. *musf.* I. T. 44. F. 4. 5.

2. SCILLA *liliohyacinthus*.

Scilla radice squammata.

3. SCILLA *italica*.

Scilla corymbo conferto hemisphaerico.

Hyacinthus stellatus cinerei coloris. CLVS. I. p. 184. *icon*.

4. SCILLA *peruviana*.

Scilla corymbo conferto conico.

Eriophorus peruvianus. CLVS. I. p. 173. *icon*.

5. SCILLA *amara*.

Scilla floribus lateralibus alternis subnutantibus.

RVDB. *elyf.* 2. p. 34. T. 7.

6. SCILLA *bifolia*.

Scilla radice solida, floribus erectiusculis paucioribus. CLVS. I. p. 184. *icon*. varietatis β.

7. SCILLA *autumnalis*.

Scilla foliis filiformibus linearibus, floribus corymbosis, pedunculis nudis ascendentibus longitudine floris.

Hyacinthus autumnalis minor. CLVS. I. p. 185. *icon*.

489. LEONTICE.

Calyx hexaphyllus caducus. *Corolla* hexapetala. *Nectarium* hexaphyllum, unguibus corollae infidens, limbo patens.

I. LEON-

1. LEONTICE *chryfogonum*.
Leontice foliis pinnatis, petiolo communi simplici. MORIS. II. p. 285. *sect.* 3. T. 5. F. 3.
2. LEONTICE *leontopetalum*.
Leontice foliis decompositis, petiolo communi trifido. MORIS. II. p. 285. *sect.* 3. T. 15. F. 6.
3. LEONTICE *thaliætroides*.
Leontice folio caulino triternato, florali biternato.
4. LEONTICE *leontopetaloides*.
Leontice foliis simplicibus tripartito multifidis, corollis monopetalis calyculatis. AMM. *Ad.* 8. p. 211. T. 113.

490. LEVCOIVM.

Spatha marcescens. *Corolla* campaniformis, sexpartita, apicibus incrassatis. *Stigma* simplex.

1. LEVCOIVM *vernum*.
Leucoium *spatha* uniflora, stylo clavato.
Leucoium bulbosum. CLVS. I. p. 169. *icon*.
2. LEVCOIVM *æstivum*.
Leucoium *spatha* multiflora stylo clavato.
Leucoium bulbosum ferotinum maius I. CLVS. p. 170. *icon*.
3. LEVCOIVM *autumnale*.
Leucoium *spatha* multiflora stylo filiformi.
Leucoium bulbosum autumnale tenuifolium.
CLVS. p. 170. *icon*.

491. PONTEDERIA.

Spatha. *Corolla* monopetala, sexfida, bilabiata. *Stamina* tria apici, tria tubo corollae inserta. *Capsula* trilocularis.

1. PON

1. PONTEDERIA *ovata*.

Pontederia foliis ovatis floribus capitatis.
Narukila. RHEED. *mal.* II. p. 67. T. 34.

2. PONTEDERIA *cordata*.

Pontederia foliis cordatis floribus spicatis.

Sagittae similis etc. MORIS. III. p. 618. *sect.* 15.

F. 4. F. 8.

3. PONTEDERIA *hastata*.

Pontederia foliis hastatis floribus umbellatis.

Sagittae quodammodo similis etc. MORIS. III.

p. 618. *sect.* 15. T. 4. F. 7.

492. HAEMANTHVS.

Involucrum sexfolium umbellatum. *Corolla*
expartita supera. *Bacca* trilocularis.

1. HAEMANTHVS *coccineus*.

Haemanthus foliis linguiformibus planis laevibus.

COMM. *hort.* 2. p. 127. T. 64.

2. HAEMANTHVS *ciliaris*.

Haemanthus foliis linguiformibus ciliatis.

Bulbus oblongus aethiopicus etc. BREYN. *cent.*

T. 39.

3. HAEMANTHVS *puniceus*.

Haemanthus foliis lanceolato-ovatis undulatis

erectis. DILL. *elth.* 167. T. 140. F. 2.

4. HAEMANTHVS *carinatus*.

Haemanthus foliis linearibus carinatis. MILL.

diff.

493. GALANTHVS.

Spatha marcescens. *Corolla* tripetala con-
cava. *Nectarium* ex petalis tribus parvis. *Stig-*
ma simplex.

1. GALANTHVS *nivalis*.Erangelia. RENEAL. *spec.* 97. T. 96.

494. VERATRVM.

Hermaphrod. Calyx nullus. Corolla hexapetala. Stamina sex. Pistilla tria. Capsulae tres polyspermae. Masc. Calyx nullus. Corolla hexapetala. Stamina sex. Pistilli rudimentum.

1. VERATRVM *album*.

Veratrum racemo supradecomposito, corollis erectis.

Helleborus albus, exalbido flore. CLVS. I. p. 274. *icon*.2. VERATRVM *nigrum*.

Veratrum racemo composito corollis patentifimis.

Helleborus albus, flore atro rubente. MORIS. III. p. 485. *sect.* 12. T. 4. F. 1.3. VERATRVM *luteum*.

Veratrum racemo simplicissimo foliis sessilibus.

495. MEDEOLA.

Calyx nullus. Corolla sexpartita, revoluta. Bacca trisperma.

1. MEDEOLA *virginiana*.

Medeola foliis verticillatis ramis inermibus.

Lilium s. Martagon etc. PLVK. *alm.* 401. T. 328. F. 4.2. MEDEOLA *asparagoides*.

Medeola foliis pinnatis foliolis alternis.

Asparagus africanus scandens myrtifolius. TILL. *pis.* 16. T. 12. F. 1. 2.

496. MELANTHIVM.

Calyx nullus. *Corolla* hexapetala, tristyta.
Filamenta ex longis unguibus corollae. *Capsu-*
la trigona.

1. MELANTHIVM *virginicum*.

Melanthium petalis unguiculatis.

Asphodelo affinis. PLVK, *amalth.* 40. T. 434.

F. 8.

2. MELANTHIVM *sibiricum*.

Melanthium amoenitat. *acad.* II. p. 349. T. II.

3. MELANTHIVM *capense*.

Melanthium petalis punctatis, foliis cuculatis,

II. EX PERICARPIO.

497. TILLANDSIA.

Calyx trifidus, persistens. *Corolla* trifida,
 campanulata. *Capsula* unilocularis. *Semen* pap-
 posum.

1. TILLANDSIA *utriculata*.

Tillandsia culmo paniculato.

Viscum caryophylloides etc. SLOAN. *iam.* 76.

2. TILLANDSIA *ferrata*.

Tillandsia foliis superne ferrato spinosis spica
 comosa.

Caraguata clavata et spicata. PLVM. *gen.* 10. *icon.*
 75. F. 1.

3. TILLANDSIA *lingulata*.

Tillandsia foliis lanceolato lingulatis integerrimis,
 basi ventricosis.

Caraguata latifolia et clavata. PLVM. *gen.* 10.
icon. 74.

4. *TILLANDSIA tenuifolia.*

Tillandsia foliis filiformibus integerrimis spica simplici laxa.

Renalmia etc. *PLVM. gen. 37. icon. 238. F. 2.*

498. BROMELIA.

Calyx triphyllus, superus, persistens. *Corolla* monopetala, tripartita. *Squama* nectarifera ad basin petali.

1. *BROMELIA ananas.*

Bromelia foliis ciliato-spinosis mucronatis, spica comosa.

Ananas acostae. COMM. hort. 1. p. 109. T. 57.

♂. *Ananas lucide virens* etc. *DILL. elth. 25. T. 21. F. 22.*

2. *BROMELIA pinguin.*

Bromelia foliis ciliato-spinosis mucronatis, racemo terminali. *DILL. elth. 320. T. 240. F. 311.*

3. *BROMELIA karatas.*

Bromelia acaulis floribus aggregatis sessilibus subradicatis.

Mexocotl. MORIS. II. S. 4. T. 22. F. 7.

4. *BROMELIA lingulata.*

Bromelia foliis ferrato-spinosis obtusis, spicis alternis. *PLVM. gen. 26. icon. 64. F. 1.*

5. *BROMELIA nudicaulis.*

Bromelia foliis radicalibus dentato-spinosis, caulinis integerrimis. *PLVM. gen. 46. icon. 62.*



CLASSIS VII.

R I N G E N T E S.

In corolla monopetala irregulari plus minusve ringente, seu personata et labiata *TOURNEFORTII*, quae calyci cuicumque, praeterquam spathaceo insistat (spatha enim vel palmis vel liliis magis propria et accommoda) flos hic classicus fundatur, qui in staminibus duobus, seu quatuor foecundis, duobus plerumque (si quatuor fuerint) minoribus probeatur: cum tamen etiam ringentis familiae nonnullae stirpes, et rictum et characterem evidentius habeant, aliae aliquantulum obscurius, ut in aliis demum classibus, ita et hic, generalem statuo divisionem absoluti et deliquescentis habitus. Caeterum liliacearum multae ringentes in hanc classem proprie ringentium quasi defluunt, ut non alio, quam quidem hoc loco ringentes poni possint; et ringentium nonnullae quasi papilionaceae fiunt, ut illae has excipere debeant.

HABITVS ABSOLVTI.

I. GYMNOSPERMÆ.

* *Diantheræ.*

499. AMETHYSTINA.

Corolla quinquefida: lacinia infima patentiore. *Stamina* approximata. *Calyx* subcampanulatus. *Semina* quatuor, gibba.

1. AMETHYSTINA *caerulea.*

Amethystina montana erecta etc. HALL *Att.*
ups. 1742. p. 51. F. 1.

500. ZIZIPHORA

Corolla ringens: labio superiore reflexo integro. *Calyx* filiformis. *Semina* quatuor.

1. ZIZIPHORA *capitata.*

Ziziphora capitulis terminalibus, foliis ovatis.

Thymus humilis latifolius. B V X B. *cent.* 3. p. 28.
T. 51. F. 1.

2. ZIZIPHORA *hispanica.*

Ziziphora foliis ovatis, floribus racemoso-spicatis, bracteis obovatis nervosis acutis.

3. ZIZIPHORA *tenuior.*

Ziziphora floribus lateralibus, foliis lanceolatis.

Acinos syriaca etc. MORIS. III. p. 404. S. II.
T. 19. F. 3. 4.

4. ZIZIPHORA *acinoides.*

Ziziphora floribus lateralibus, foliis ovatis.

501. MONARDA.

Corolla inaequalis : labio superiore lineari filamenta involvente. *Semina* quatuor.

1. MONARDA *fistulosa*.

Monarda capitulis terminalibus, caule obtusangulo. *Hort. ups.* 12. *MILL. dict.* T. 122. F. 2.

Origanum fistulosum canadense. *CORN. canad.* 13. T. 14.

β. Monarda mollis. *Amoen. acad.* 3. p. 399.

2. MONARDA *didyma*.

Monarda floribus capitatis sub-didynamis, caule acutangulo. *MILL. icon.* 122. F. 1.

3. MONARDA *clinopodia*.

Monarda floribus capitatis, foliis laevissimis ferratis.

4. MONARDA *punctata*.

Monarda floribus verticillatis, corollis punctatis.

Clinopodium virginianum etc. *PLVK. alm.* III. T. 14. F. 1.

5. MONARDA *ciliata*.

Monarda floribus verticillatis, corollis involucre longioribus.

Clinopodium angustifolium etc. *PLVK. alm.* 10.

T. 164. F. 3. *MORIS.* III. p. 374. S. II. T. 8. F. 6.

502. ROSMARINVS.

Corolla inaequalis, labio superiore bipartito. *Filamenta* longa, curva, simplicia.

1. ROSMARINVS *officinalis*.

β. Rosmarinus hortensis, angustiore folio. *BAVH. pin.* 217.

503. SALVIA.

Corolla inaequalis. *Filamenta* transverse pedicello affixa.

1. *SALVIA aegyptiaca.*
Salvia foliis lineari-lanceolatis, denticulatis,
floribus pedunculatis.
2. *SALVIA cretica.*
Salvia foliis lanceolatis, calycibus diphyllis.
3. *SALVIA lyrata.*
Salvia foliis radicalibus lyratis dentatis, corollarum galea brevissima.
Horminum virginianum etc. MORIS. III. p. 395.
S. II. T. 13. F. 27.
4. *SALVIA officinalis.*
Salvia foliis lanceolato-ovatis integris crenulatis, floribus spicatis, calycibus acutis.
β. Salvia minor aurita et non aurita. BAVHIN.
pin. 237.
5. *SALVIA pomifera.*
Salvia foliis lanceolato-ovatis integris crenulatis, floribus spicatis, calycibus obtusis.
Salvia cretica frutescens etc. TOURNEF. cor.
10. itin. I. p. 92. T. 92.
6. *SALVIA urticifolia.*
Salvia foliis ovato-oblongis duplicato-ferratis, calycibus tridentatis; lacinia summa tridentata.
Horminum virginianum erectum etc. MORIS.
III. p. 395. S. II. T. 13. F. 31.
7. *SALVIA viridis.*
Salvia foliis oblongis crenatis, corollarum galea semi-orbiculata, calycibus fructiferis reflexis.
8. *SALVIA horminum.*
Salvia foliis obtusis crenatis, bracteis summis sterilibus maioribus coloratis.
Orminum verum Matthioli. GESN. fasc. 17. T.
II. F. 21.
9. *SALVIA sylvestris.*
Salvia foliis cordato-lanceolatis, undatis bis serratis.

tis: maculatis acutis: bracteis coloratis flore brevioribus.

Horminum fyl. V. altera species. CLVS. II. p. 31. icon.

10. SALVIA *nemorosa*.

Salvia foliis cordato lanceolatis ferratis planis: bracteis coloratis, corollae labio infimo reflexo.

11. SALVIA *haematodes*.

Salvia foliis cordato-ovatis rugosis tomentosis: calycibus hispidis radice tuberosa.

Horminum sylvestre etc. BARR. rar. 234. T. 185.

12. SALVIA *pratensis*.

Salvia foliis cordato-oblongis, summis amplexicaulibus: verticillis subnudis, corollis galea glutinosi.

Horminum sylvestre. CAM. epit. 629. icon.

β. Salvia *agrestis* foliis cordatis etc. *Amoen. acad.* III. p. 399.

13. SALVIA *dominica*.

Salvia foliis cordatis obtusis crenatis subtomentosis: corollis calyce angustioribus.

14. SALVIA *verbenaca*.

Salvia foliis ferratis sinuatis laeviusculis: corollis calyce angustioribus. TRIVMF. obs. 66. T. 66.

15. SALVIA *clandestina*.

Salvia foliis ferratis pinnatifidis, rugosissimis, spica obtusa: corollis calyce angustioribus.

Horminum sylvestre italicum etc. BARR. rar. 24. T. 220.

16. SALVIA *pyrenaica*.

Salvia foliis obtusis erosis, staminibus corolla duplo longioribus. HERM. parad. p. 187. icon.

17. SALVIA *disfermas*.

Salvia foliis cordato-oblongis erosis: staminibus corollam aequantibus.

Horminum sylvestre maius flore albo, foliis integris. BARR. *icon.* 187. *bona.*

18. SALVIA *syriaca.*

Salvia foliis cordatis dentatis, inferioribus repandis: bracteis glabris acutis cordatis, calycibus tomentosis. BAVH. *prodr.* p. 114. *icon.*

19. SALVIA *mexicana.*

Salvia foliis ovatis utrinque acuminatis ferratis. Sclarea mexicana altissima etc. DILL. *elth.* 339. T. 254. F. 330.

20. SALVIA *hispanica.*

Salvia foliis ovatis, petiolis utrinque mucronatis, spicis imbricatis calycibus trifidis.

Sclarea hispanica. TABERN. 764. *icon.* 374.

21. SALVIA *indica.*

Salvia foliis cordatis acute crenatis, summis sessilibus: verticillis subnudis remotissimis.

22. SALVIA *verticillata.*

Salvia foliis cordatis crenato-dentatis: verticillis subnudis, stylo corollarum labio inferiore incumbente.

Horminum sylvestre III. CLVS. *hist.* II. p. 19. *icon.*

23. SALVIA *glutinosa.*

Salvia foliis cordato-sagittatis acutis.

Horminum sylvestre II. CLVS. *hist.* II. p. 29. *icon.*

24. SALVIA *canariensis.*

Salvia foliis hastato triangularibus oblongis crenatis obtusis. MORIS. III. S. II. T. 13. F. 17.

25. SALVIA *africana.*

Salvia foliis subrotundis ferratis, basi truncatis dentatis. COMM. *hort.* 2. p. 181. T. 91.

26. SALVIA *aurea.*

Salvia foliis subrotundis integerrimis basi truncatis dentatis. COMM. *hort.* 2. p. 183. T. 92.

27. SAL-

27. SALVIA *sclarea*.

Salvia foliis rugosis cordatis oblongis villosis serratis: bracteis floralibus calyce longioribus concavis acuminatis.

Orvala. DOD. *pempt.* 292.

28. SALVIA *argentea*.

Salvia foliis oblongis dentato-angulatis lanatis: verticillis summis sterilibus, bracteis concavis.

29. SALVIA *aethiopsis*.

Salvia foliis oblongis erosis lanatis, verticillis lanatis: bracteis recurvatis subspinosis.

β. Aethiopsis laciniatis foliis. BARR. *rar.* 24. T. 188.

γ. Marum aegypticum. VESL. *alp.* 212. T. 212.

30. SALVIA *ceratophylla*.

Salvia foliis rugosis pinnatifidis lanatis: verticillis summis sterilibus MORIS. III. S. II. T. 13. F. 6.

31. SALVIA *pinnata*.

Salvia foliis compositis pinnatis. BOERH. *lugdb.* I. p. 167. *icon.*

32. SALVIA *nutans*.

Salvia foliis cordatis inaequaliter basi excisis: caule subnudo, spicis anteflorescentiam cernuis. Aët. *petr.* 1747. p. 378. T. 14.

504. C V N I L A.

Corolla ringens: labio superiori erecto emarginato. *Per.* cylindricum, *Sem.* quatuor.

1. CVNILA *mariana*.

Cunila foliis ovatis serratis: corymbis terminalibus dichotomis.

Calamintha erecta virginiana, folio mucronato glabro. MORIS. III. S. II. T. 19. F. 7.

2. CV-

2. *CUNILA pulegioides.*

Cunila foliis oblongis unidentatis: floribus verticillatis.

3. *CUNILA thymoides.*

Cunila foliis ovalibus integerrimis: floribus verticillatis, caule tetragono.

Acinos thymifolio et facie etc. MORIS. III. S. II. T. 19. F. 6.

* *Tetrantherae calyce quinquefido et multidentato.*

505. LEONVRVS.

Antherae glandulis nitidis adspersae.

1. *LEONVRVS cardiaca offic.*

Leonurus foliis caulinis lanceolatis trilobis. M. VIN. T. 20. *bona.*

β. *Cardiaca crispa*, RAI. *hist.* 572.

2. *LEONVRVS indicus.*

Leonurus foliis lanceolatis subserratis: calycibus septem dentatis.

3. *LEONVRVS marubiastrum.*

Leonurus foliis ovatis lanceolatisque serratis: calycibus sessilibus spinosis.

Marubiastrum foliis cardiaca. BOCC. *musf.* 2. T. 98.

4. *LEONVRVS tataricus.*

Leonurus foliis tripartitis laciniatis: calycibus villosis. MILL. *icon.* 80.

5. *LEONVRVS sibiricus.*

Leonurus foliis tripartitis multifidis linearibus obtusiusculis.

Ballotte inodora, foliis coronopi. AMM. *ruth.* 48. T. 8.

506. GLECOMA.

Antherarum singulorum par in formam crucis connivens. *Calyx* quinquefidus.

1. GLECOMA *hederacea*.

Glecoma caulibus procumbentibus radicatis, foliis reniformibus crenatis. BLAKW. T. 225.

507. HYSSOPVS.

Corollae labium inf. lacinula intermedia creata. *Stamina* recta, distantia.

1. HYSSOPVS *officinalis*.

Hyssopus spicis secundis.

β. Hyssopus rubro flore. BAVH. pin. 217.

2. HYSSOPVS *lophanthus*.

Hyssopus corollis subresupinatis, staminibus inferioribus corolla brevioribus.

3. HYSSOPVS *nepetoides*.

Hyssopus caule acuto quadrangulo.

Betonica virginiana elatior. MORIS. III. S. II. T.

4. F. II.

508. MENTHA.

Corolla subaequalis, quadrifida: lacinia latiore emarginata. *Stamina* erecta, distantia.

* *Spicatae*.

1. MENTHA *sylvestris*.

Mentha spicis oblongis, foliis oblongis tomentosis serratis sessilibus: staminibus corolla longioribus.

Menthastrum. RIVIN. T. 54. BLAKW. T. 292.

2. MENTHA *viridis*.

Mentha spicis oblongis, foliis lanceolatis nudis serratis

ferratis sessilibus: staminibus corolla longioribus.

Mentha. CAM. epit. 477. icon.

3. MENTHA *rotundifolia*.

Mentha spicis oblongis, foliis subrotundis rugosis crenatis sessilibus.

** *Capitatae*.

4. MENTHA *crispa*.

Mentha spicis capitatis, foliis cordatis dentatis undulatis sessilibus: staminibus corollam aequantibus.

Mentha crispa. RIVIN. T. 47.

5. MENTHA *aquatica*.

Mentha spicis capitatis, foliis ovatis ferratis petiolatis: staminibus corolla longioribus.

BLAKW. T. 32.

6. MENTHA *piperita*.

Mentha spicis capitatis, foliis ovatis ferratis petiolatis: staminibus corolla brevioribus.

RAI. *synop.* T. 10. F. 2.

*** *Verticillatae*.

7. MENTHA *fativa*.

Mentha floribus verticillatis, foliis ovatis acutiusculis ferratis: staminibus corolla longioribus.

8. MENTHA *gentilis*.

Mentha floribus verticillatis, foliis ovatis acutis ferratis: staminibus corolla brevioribus.

9. MENTHA *arvensis*.

Mentha floribus verticillatis foliis ovatis acutis ferratis: staminibus corollam aequantibus.

MORIS. III. S. II. T. 7. F. 5. *bona*.

10. MENTHA *exigua*.

Mentha floribus verticillatis, foliis lanceolato-ovatis glabris acutis integerrimis.

Calamintha aquatica belgarum et Matthioli. LOBEL. *icon.* 505.

1. MENTHA *canadensis.*

Mentha floribus verticillatis foliis lanceolatis serratis petiolatis pilosis: staminibus corollam aequantibus.

2. MENTHA *pulegium.*

Mentha floribus verticillatis, foliis ovatis obtusis subcrenatis, caulibus subteretibus repentibus: staminibus corolla longioribus. BLAKW. T. 312.

3. MENTHA *cervina.*

Mentha floribus verticillatis, foliis linearibus, staminibus corolla longioribus.

Pulegium angustifolium. RIVIN. T. 22.

4. MENTHA *canariensis?*

Mentha floribus capitatis axillaribus dichotomis: staminibus corolla brevioribus, caule arborecente.

Heliotropium canariense arborecens. COMM. *hort.* 2. T. 65.

509. SIDERITIS.

Stamina intra tubum corollae. *Stigma* brevius involvens alterum.

* *Ebracteatae.*

1. SIDERITIS *canariensis.*

Sideritis fruticosa villosa, foliis cordato-oblongis acutis petiolatis, spicis verticillatis.

Stachys amplissimis verbasci foliis etc. PLUK. *alm.* 356. T. 322. F. 4.

2. SIDERITIS *cretica.*

Sideritis fruticosa tomentosa, foliis cordatis obtusis petiolatis, ramis divaricatis, spicis verticillatis.

Stachys

Stachys canariensis frutescens, verbasci folio.
COMM. hort. 2. p. 197. T. 99.

3. **SIDERITIS** *syriaca*.

Sideritis suffruticosa tomentoso-lanata, foliis lanceolatis integerrimis, floribus verticillatis.

β. *Stachys lychnoides incana* etc. BARR. ic. 1187.

4. **SIDERITIS** *perfoliata*.

Sideritis herbacea hispido-pilosa, foliis superioribus amplexicaulibus.

5. **SIDERITIS** *montana*.

Sideritis herbacea decumbens: calycibus corolla maioribus spinosis, labio superiori trifido. COLLUM. ecphr. 1. p. 198. T. 196.

6. **SIDERITIS** *romana*.

Sideritis herbacea, calycibus spinosis: lacinia superiori maiore ovata.

Sideritis verticillis spinosis. MORIS. III. S. II. T. 12. F. 5.

**Braçteatae: braçteis dentatis.*

7. **SIDERITIS** *incana*.

Sideritis suffruticosa tomentosa, foliis lanceolato-linearibus integerrimis: floribus braçteis-que dentatis

Hyssopus montana verticillata maior. BARR. ic. 239. BOCC. mus. 2. T. 67. F. 2.

8. **SIDERITIS** *hyssopifolia*.

Sideritis foliis lanceolatis glabris integerrimis: braçteis cordatis dentato-spinosis, calycibus aequalibus.

Sideritis VII. CLVS. II. p. 41. icon.

9. **SIDERITIS** *scordioides*.

Sideritis foliis lanceolatis acutis dentatis: braçteis ovatis dentato-spinosis, calycibus aequalibus, spicis ovatis.

Sideritis f. ferruminatrix heraclea. LOB. ic. 528. 10. SI.

o. *SIDERITIS hirsuta.*

Sideritis foliis lanceolatis obtusis dentatis villosis,
bracteis dentato-spinosis pilosis: caule hirto,
spicis interruptis elongatis.

Sideritis III. CLVS. II. p. 40. *icon.*

ii. *SIDERITIS lanata.*

Sideritis foliis cordatis obtusis villosis: calycibus
muticis lanatis, spica longa, caule erecto.

510. LAVENDVLA.

Calyx ovatus, subdentatus, bractea suffultus.

Corolla resupinata. *Stamina* intra tubum.

1. LAVENDVLA *spica offic.*

Lavendula foliis lanceolatis integerrimis spicis
nudis. BLAKW. T. 294. et 295.

Varietates. α . β . BAVH. *pin.* 216.

2. LAVENDVLA *multifida.*

Lavendula foliis duplicato-pinnatifidis. CLVS. I.
p. 345. *icon.* et COMM. *rar.* 27. T. 27. et PLVK.
alm. T. 303. F. 5. *Icones varietatum* β . γ .

3. LAVENDVLA *dentata.*

Lavendula foliis pinnato-dentatis.

Stoechas crispo folio. CLVS. I. p. 346. *icon.*

4. LAVENDVLA *stoechas.*

Lavendula foliis lanceolato-linearibus: spica
comosa.

Stoechas brevioribus et longioribus ligulis. CLVS.

I. p. 344. *icones.*

511. TEVCRIVM.

Corollae labium superius (nullum) ultra
basin bipartitum, divaricatum ubi stamina.

1. TEVCRIVM *campanulatum.*

Teucrium foliis multifidis, floribus oppositis.

Tom. I.

Kk

β . Teu.

β . *Teucrium lupinum* perenne palustre. TILL.
pis. 163. T. 49. F. 1.

2. *TEVCRIVM orientale.*

Teucrium foliis multifidis, floribus racemosis.
COMM. rar. p. 25. *ic.*

3. *TEVCRIVM botrys.*

Teucrium foliis multifidis, pedunculis axillari-
bus ternis.

Chamaepitys III. DODON. *purg.* p. 431. *optime.*

4. *TEVCRIVM nissolianum.*

Teucrium foliis trifidis quinquefidisque filiformi-
bus: floribus pedunculatis solitariis oppositis,
caule decumbente.

Chamaedris annua multiflora etc. MORIS. III.
S. 11. T. 22. F. 19.

5. *TEVCRIVM pseudo-chamaepitys.*

Teucrium foliis tripartitis trifidis linearibus inte-
gerrimis: floribus pedunculatis solitariis op-
positis, caule patulo.

Pseudo-chamaepitys. CLVS. II. p. 185. *icon.*

6. *TEVCRIVM chamaepitys - offic.*

Teucrium foliis trifidis linearibus integerrimis:
floribus sessilibus lateralibus solitariis, caule
diffuso.

Chamaepitys prima. DOD. *peempt.* 46.

7. *TEVCRIVM iva.*

Teucrium foliis subtricuspidatis linearibus: flo-
ribus sessilibus.

Anthyllis altera. CLVS. II. p. 186. *ic.*

8. *TEVCRIVM mauritanum.*

Teucrium foliis pinnato-multifidis caule simpli-
cissimo erecto, bracteis subulato-palmatis.

Teucrium delphinii folio non ramosum. SHAW.
afric. p. 575. *ic.*

9. *TEVCRIVM fruticans.*

Teucrium foliis integerrimis oblongo-ovatis pe-
tiolatis,

tiolatis, supra glabris subtus tomentosis: pedunculis unifloris.

Teucrium fruticans boeticum. CLVS. I. p. 348.
icon.

10. TEVCRIVM *latifolium.*

Teucrium foliis integerrimis rhombeis, acutis villosis subtus tomentosis.

Teucrium fruticans ampliori folio. DILL. *elth.* 379. T. 284. F. 367.

11. TEVCRIVM *creticum.*

Teucrium foliis lanceolato-linearibus integerrimis, racemo subspicato: floribus ternis.

Rosmarinum stoechados facie. ALP. *exot.* p. 102.
icon.

12. TEVCRIVM *marum offic.*

Teucrium foliis integerrimis ovatis subtus tomentosis utrinque acutis, racemis secundis: calycibus villosis. BLAKW. T. 47.

13. TEVCRIVM *multiflorum.*

Teucrium foliis ovatis utrinque acutis, superne ferrato-dentatis: floribus racemosis.

14. TEVCRIVM *sibiricum.*

Teucrium foliis ovatis ferratis: pedunculis foliariis trifloris, bracteis lineari lanceolatis.

15. TEVCRIVM *canadense.*

Teucrium foliis ovato-lanceolatis ferratis: caule erecto, racemo terminali, verticillis hexaphyllis.

16. TEVCRIVM *hircanum.*

Teucrium foliis cordatis crenatis petiolatis, spicis oblongis densissimis. ARDVIN. *spec.* 13. T. 4.

17. TEVCRIVM *virginicum.*

Teucrium foliis ovatis inaequaliter ferratis: racemis terminalibus.

18. TEUCRIVM *scorodonia*.

Teucrium foliis cordatis ferratis petiolatis: racemis lateralibus secundis, caule erecto. RIVIN. T. 12. *bona*. BLAKW. T. 9.

19. TEUCRIVM *massiliense*.

Teucrium foliis ovatis rugosis inciso crenatis incanis: caulibus erectis, racemis rectis.

20. TEUCRIVM *scordium offic.*

Teucrium foliis oblongis sessilibus dentato serratis: floribus geminis lateralibus pedunculatis, caule diffuso. MATTH. p. 842. *bene*. BLAKW. T. 475.

21. TEUCRIVM *lucidum*.

Teucrium foliis ovatis acute inciso serratis, glabris: floribus axillaribus geminis, caule erecto.

Chamaedrys alpina frutescens etc. MAGN. hort. p. 52. *icon*.

22. TEUCRIVM *chamaedrys offic.*

Teucrium foliis cuneiformi-ovatis incisifis crenatis petiolatis: floribus subverticillatis ternis petiolatis. RIVIN. T. 10.

β. Chamaedrys minor repens. BAVH. *pin.* 248.

23. TEUCRIVM *flavum*.

Teucrium foliis cordatis obtuse serratis floralibus integerrimis concavis: caule fruticoso, floribus ternis.

Teucrium vulgare fruticans I. CLVS. I. p. 348. *icon*. et PLVK. *alm.* T. 65 F. 2.

β. Teucrium lucidum etc. PLVK. *alm.* p. 367. T. 65. F. 2.

24. TEUCRIVM *montanum*.

Teucrium corymbo terminali, foliis lanceolatis integerrimis, subtus tomentosifis.

Aiuga folio integro. RIVIN. T. 15.

25. TEV-

6. *TEVCRIVM supinum.*
 Teucrium corymbo terminali: foliis linearibus
 margine revolutis. LOBEL. *icon.* 488.
5. *TEVCRIVM pyrenaicum.*
 Teucrium corymbo terminali: foliis cuneiformi
 rotundatis crenatis.
 Polium saxatile purpureum etc. BOCC. *mus.* 2.
 T. 61.
7. *TEVCRIVM polium.*
 Teucrium capitulis subrotundis: foliis oblongis
 obtusis crenatis tomentosis sessilibus, caule
 prostrato.
 Polium montanum V. CLVS. I. p. 362. *ic.*
 Polii varietates BAVHINVS quatuor recenset.
8. *TEVCRIVM pumilum.*
 Teucrium capitulis sessilibus terminalibus: foliis
 linearibus planis quadrifariis confertis; caule
 procumbente tomentoso. BARR. *ic.* 192.
9. *TEVCRIVM capitatum.*
 Teucrium capitulis pedunculatis: foliis lanceo-
 latis crenatis tomentosis; caule erecto.
 Polium montanum album etc. BARR. *rar.* T.
 1078. et 1079.
 β. Polium maritimum erectum monspeliacum.
 BAVH. *pin.* 221.
9. *TEVCRIVM spinosum.*
 Teucrium spinosum, calycibus labio superiori
 ovato, corollis resupinatis pedunculis ge-
 minis.
 Chamaedrys spinosa. BAVH. *prodr.* p. 117. *ic.*
1. *TEVCRIVM mucronatum.*
 Teucrium foliis serratis spicis terminalibus, co-
 rollis rectis.
 Scordium spinosum odoratum. BARR. *rar.* T.
 202.

512. BVGVLA omnium.

Corollae labium superius minimum. *Stamina* labio superiore longiora.

1. BVGVLA *orientalis*.

Bugula floribus resupinatis. DILL. *elth.* 60. T. 53.
F. 61. figura varietatis β .

2. BVGVLA *pyramidalis*.

Bugula foliis angulose dentatis, caule simplici.
Bugula montanā. RIVIN. T. 75.

3. BVGVLA *genevensis*.

Bugula foliis tomentosis, calycibus hirsutis.
Bugula carneo flore. CLVS. II. p. 43. *icon.*

4. BVGVLA *reptans*.

Bugula foliis ovatis inter flores stipatis flagellis
reptantibus. BLAKW. T. 64.

513. PHLOMIS.

Calyx angulatus. *Corollae* lab. superius incumbens, compressum, villosum.

1. PHLOMIS *fruticosa*.

Phlomis foliis subrotundis tomentosis crenatis:
involucris lanceolatis, caule fruticoso.
Phlomis latifolia grandiflora etc. DILL. *elth.* T.
237. F. 306. Figura varietatis β .

2. PHLOMIS *purpurea*.

Phlomis involucris linearibus obtusis calyce brevioribus: foliis cordatis oblongis tomentosis,
caule suffruticoso. MILL. *dict.* T. 202.

3. PHLOMIS *nissolii*.

Phlomis foliis radicalibus cordato-sagittatis utrinque tomentosis villosis. MILL. *dict.* T. 204.

4. PHLOMIS *lychnitis*.

Phlomis foliis lanceolatis tomentosis, floralibus
ovatis:

ovatis : involucris fetaceis lanatis. MILL.
dict. T. 203.

Verbascum sylvestre etc. LOBEL. *icon.* 558.

4. PHLOMIS *laciniata*.

Phlomis foliis alternatim pinnatis, foliolis laciniatis : calycibus lanatis.

5. PHLOMIS *samia*.

Phlomis foliis ovatis subtus tomentosis : involucris subulatis strictis tripartitis.

7. PHLOMIS *herba venti*.

Phlomis involucris fetaceis hispidis : foliis ovato-oblongis scabris, caule herbaceo.

8. PHLOMIS *tuberosa*.

Phlomis involucris hispidis subulatis : foliis cordatis scabris, caule herbaceo.

Phlomis urticae foliis. AMM. *ruth.* 40. T. 39.

9. PHLOMIS *zeylanica*.

Phlomis foliis lanceolatis subserratis : capitulis terminalibus, calycibus octo dentatis.

Cardiaca s. Leonurus hyssopi hirtis foliis etc.
 PLV K. *alm.* 89. T. 118. F. 4.

10. PHLOMIS *indica*.

Phlomis involucris linearibus, calycibus unilabiatibus obliquis : foliis lanceolato-ovatis pilosis.

11. PHLOMIS *nepetifolia*.

Phlomis foliis ovatis : calycibus decagonis septem dentatis inaequalibus.

Cardiaca americana annua etc. HERM. *lugdb.* 115. T. 117.

12. PHLOMIS *leonurus*.

Phlomis foliis lanceolatis serratis : involucris linearibus nudis ; calycibus decagonis decem dentatis.

Stachys africana etc. Leonurus dicta. MORIS. III. S. 11. T. 19. F. 17.

514. ORVALA?

Corollae labium superius tripartitum: lobis tridentatis; labium inferius cordatum, crenatum.

1. ORVALA *garganica*.

Papia garganica. MICH. *gen.* 20. T. 17.

515. BETONICA.

Calyx aristatus. *Corollae* labium superius adscendens planiusculum; tubus cylindricus.

1. BETONICA *officinalis*.

Betonica spica interrupta, corollarum lacinia labii intermedia emarginata. BLAKW. T. 46.

β. *Betonica* alba. BAVH. *pin.* 235.

2. BETONICA *orientalis*.

Betonica spica integra: corollarum lacinia labii intermedia integerrima.

3. BETONICA *alopecuros*.

Betonica spica basi foliosa, corollis galea bifida.

Betonica montana lutea. BARR. *icon.* 339?

516. L A M I V M.

Corollae labium superius integrum, fornicatum; labium inferius bilobum; faux utrinque margine dentata.

1. LAMIVM *orvala*.

Lanium foliis cordatis inaequaliter arguteque ferratis: corollis fauce inflata, calyce colorato.

Galeopsis maxima pannonica. CLVS. II. p. 36. *icones.*

2. LA-

2. *LAMIVM garganicum.*
 Lamium foliis cordatis pubescentibus: corollis
 fauce inflata tubo recto, dente utrinque gemi-
 no. TILL. *pis.* 93. T. 34. F. 2.
3. *LAMIVM laevigatum.*
 Lamium foliis cordatis rugosis, caule laevi: ca-
 lycibus glabris longitudine corollae.
 Lamium subrotundo rugoso folio, flore rubro.
 BOCC. *mus.* 2. T. 23.
4. *LAMIVM maculatum.*
 Lamium foliis cordatis acuminatis: verticillis
 decemfloris.
 Lamium Plinii. COLVM. *ecphr.* 1. T. 90.
5. *LAMIVM album.*
 Lamium foliis cordatis acuminatis petiolatis: ver-
 ticillis vigintifloris.
 Galeopsis. CAM. *epit.* p. 865. *icon.*
6. *LAMIVM purpureum.*
 Lamium foliis cordatis obtusis petiolatis.
7. *LAMIVM amplexicaule.*
 Lamium foliis floralibus sessilibus amplexicaulibus
 obtusis.
 Morfus gallinae folio hederulae alterum. LOBEL.
icon. 463. *bona.*
 β. Lamium, folio caulem ambiente, maius.
 BAVH. *pin.* 231.
8. *LAMIVM multifidum.*
 Lamium foliis multipartitis.
 Lamium orientale etc. COMM. *rar.* T. 26.

517. GALEOPSIS.

Corollae labium superius crenatum, forni-
 catum; labium inferius supra bidentatum.

1. GALEOPSIS *ladanum*.

Galeopsis internodiis caulinis aequalibus: verticillis omnibus remotis.

Ladanum fegetum folio latiore. RIVIN. T. 24.

2. GALEOPSIS *tetrahit*.

Galeopsis internodiis caulinis superne incrassatis: verticillis summis subcontiguis.

Cannabis spuria. RIVIN. T. 44. et 45.

β. Galeopsis corolla flava etc. *Fl. lapp.* 193.

3. GALEOPSIS *galeobdolon*.

Galeopsis verticillis sexfloris: involucro tetraphyllo.

Vrtica iners tertia s. lamium flore luteo. DOD. *pempt.* 153.

518. STACHYS.

Corollae labium superius fornicatum; labium inferius lateribus reflexum: intermedia maiore emarginata. *Stamina* deflorata versus latera reflexa.

1. STACHYS *sylvatica*.

Stachys verticillis sexfloris: foliis cordatis petiolatis. RIVIN. T. 26. *bona*.

Galeopsis legitima. CLVS. II. p. 95. *icon bona*.
BLAKW. T. 84.

2. STACHYS *palustris*.

Stachys verticillis sexfloris: foliis lineari lanceolatis semi amplexicaulibus. RIVIN. T. 26.

Stachys aquatica. TABERN. *icon.* 577. *bona*.

3. STACHYS *alpina*.

Stachys verticillis multifloris: foliorum ferraturis apice cartilagineis, corollis labio plano.

Stachys latifolia maior etc. PLVK. *alm.* T. 317.
F. 4.

4. STA-

4. **STACHYS** *germanica*.
Stachys verticillis multifloris: foliorum ferraturis imbricatis, caule lanato.
Stachys montana. RIVIN. T. 27.
5. **STACHYS** *cretica*.
Stachys verticillis multifloris: calycibus pungentibus, caule hirto. WALTH. hort. T. 19?
6. **STACHYS** *glutinosa*.
Stachys ramis ramosissimis foliis lanceolatis glabris.
7. **STACHYS** *spinosa*.
Stachys ramulis spina terminatis. MORIS. III. S. II. T. 10. F. 9.
8. **STACHYS** *orientalis*.
Stachys foliis tomentosis ovato lanceolatis: floralibus verticillo brevioribus.
9. **STACHYS** *annua*.
Stachys verticillis sexfloris: foliis ovato lanceolatis trinerviis laevibus petiolatis.
Alyffum maius. TABERN. p. 541. bene.
10. **STACHYS** *hirta*.
Stachys verticillis sexfloris: caulibus prostratis, corollis labio superiore bifido divaricato reflexo.
Ocymastrum valentinum. CLVS. II. p. 42. icon.
11. **STACHYS** *arvensis*.
Stachys verticillis sexfloris: caule debili, foliis obtusis nudiusculis, corollis calyce vix longioribus.
β. Lamium paludosum belgicum. HERM. lugdb. T. 353.

519. N E P E T A.

Corollae labium inferius lacinula intermedia crenata: faux margine reflexo. *Stamina* approximata.

I. NE-

1. *NEPETA cataria.*

Nepeta floribus spicatis, verticillis subpedicellatis: foliis petiolatis cordatis dentato-ferratis.
 BLAKW. T. 455. RIVIN. T. 52. MATTH. p. 719. *bené.*
 β. *Mentha cataria minor.* BAVH. *pin.* 228.

2. *NEPETA pannonica.*

Nepeta floribus paniculatis: foliis cordatis petiolatis obsolete crenatis. MORIS. III. S. II. T. 6. F. 6.

3. *NEPETA violacea.*

Nepeta verticillis pedunculatis corymbosis: foliis petiolatis cordato-oblongis dentatis.
Nepeta montana purpurea maior etc. BARR. *ic.* 601. BOCC. *musf.* 2. T. 36.

4. *NEPETA nepetella.*

Nepeta foliis cordato-lanceolatis, dentatis tomentosis: floribus racemosis, racemulis quinquefloris.

5. *NEPETA ucranica.*

Nepeta floribus paniculatis: foliis lanceolatis ferratis sessilibus nudis.

6. *NEPETA nuda.*

Nepeta foliis cordato-oblongis subsessilibus ferratis, racemis verticillis nudis.

7. *NEPETA hirsuta.*

Nepeta floribus sessilibus verticillato spicatis, verticillis tomento obvolutis.
Horminum spicatum lavenderae flore et odore.
 BOCC. *fic.* 48. T. 25. F. 2.

8. *NEPETA italica.*

Nepeta floribus sessilibus verticillato spicatis: bracteis lanceolatis longitudine calycis, foliis petiolatis.

9. *NEPETA scordotis.*

Nepeta spicis sessilibus terminalibus: bracteis subovatis villosis, foliis cordatis obtusis. ALP. *exot.* p. 284. T. 283.

10. NE-

10. *NEPETA tuberosa*.

Nepeta spicis terminalibus sessilibus : bracteis ovatis coloratis, foliis summis sessilibus.

β. *Nepeta tuberosa spicata hispanica*. BOCC. *musf.* 2. T. 36. BARR. *icon.* 1131.

11. *NEPETA virginica*.

Nepeta foliis lanceolatis capitulis terminalibus, staminibus flore longioribus.

Clinopodium flore albo virginianum etc. MORIS. III. S. II. T. 8. F. ult.

12. *NEPETA indica*.

Nepeta corollarum labio superiore integerrimo brevissimo. MORIS. III. S. II. T. 6. F. 7.

13. *NEPETA multifida*.

Nepeta floribus spicatis: foliis pinnatifidis integerrimis.

Betonica sibirienfis. WALTH. *hort.* T. 20.

14. *NEPETA pectinata*.

Nepeta spicis secundis, foliis cordatis nudis caule frutescente corollis minutis.

520. S A T V R E I A.

Corollae laciniae subaequales. *Stamina* approximata.

1. *SATVREIA virginiana*.

Satureia capitulis terminalibus: foliis lanceolatis. HERM. *parad.* 218. T. 218.

2. *SATVREIA spicata*.

Satureia verticillis fastigiatis: foliis lineari lanceolatis.

Satureia perennis verticillis spicatim etc. MORIS. III. S. II. T. 17. F. 4.

3. *SATVREIA thymbra*.

Satureia verticillis subrotundis hispida: foliis oblongis acutis.

Thym-

Thymbra legitima. CLVS. I. p. 358. icon.

4. SATVREIA *graeca*.

Satureia pedunculis subtrifloris lateralibus: involu-
cellis calyce brevioribus.

Satureia annua orientalis etc. MORIS. III. S. II.
T. 17. F. 2.

5. SATVREIA *montana*.

Satureia pedunculis dichotomis lateralibus foli-
tariis: foliis lineari lanceolatis mucronatis.

Satureia perennis. RIVIN. T. 41.

6. SATVREIA *officinarum*.

Satureia pedunculis bifloris.

Satureia altera. CAMM. epit. 487. icon.

7. SATVREIA *thymus creticus offic.*

Satureia floribus spicatis: foliis carinatis pun-
ctatis ciliatis.

Thymum legitimum. CLVS. I. p. 357. icon.

8. SATVREIA *spinosa*.

Satureia ramis spinosis, foliis hispidis.

9. SATVREIA *viminea*.

Satureia pedunculis axillaribus trifloris: involu-
cris linearibus, foliis lanceolato-ovatis inte-
gerrimis.

521. B A L L O T A.

Calyx hypocrateriformis, quinquedentatus,
decemtriatus. *Corollae* labium superius cre-
natum, concavum.

1. BALLOTA *nigra*.

Ballota foliis cordatis indivisis ferratis: calyci-
bus acuminatis. BLAKW. T. 136.

2. BALLOTA *alba*.

Ballota foliis cordatis indivisis ferratis calycibus
subtruncatis.

Ballote. CAM. epit. 572. ic.

3. BAL-

3. *BALLOTA lanata.*

Ballota foliis palmatis dentatis: caule lanato.

4. *BALLOTA suaveolens.*

Ballota foliis cordatis, spicis foliosis, calycibus truncatis aristis linearibus.

Melissa spicata lavendulam spirans maior. PLUM.
spec. 6. icon. 163. F. 1.

522. MARRUBIVM.

Calyx hypocrateriformis, rigidus, decemstriatus. *Corollae* labium superius bifidum, lineare, rectum.

* *Calycibus quinquedentatis.*

1. MARRUBIVM *alyffum.*

Marrubium foliis cuneiformibus quinquedentatis plicatis: verticillis involucro destitutis. CLVS.
II. p. 35. *icon.*

2. MARRUBIVM *peregrinum.*

Marrubium foliis ovato-lanceolatis ferratis, calycum denticulis fetaceis.

Marrubium alterum pannonicum. CLVS. *hist. 2.*
p. 34. *icon.*

β. *Marrubium* album etc. BAVH. *pin. 230.*

3. MARRUBIVM *candidissimum.*

Marrubium foliis subovatis lanatis superne emarginato-crenatis, denticulis calycinis subulatis.

4. MARRUBIVM *supinum.*

Marrubium dentibus calycinis, fetaceis rectis villosis.

Marrubium album, sericeo parvo et rotundo folio. BARR. *icon. 685. BOCC. mus. 2. p. 78.*
T. 69.

** *Calyc-*

** *Calycibus decedentatis.*

5. MARRVBIVM *vulgare.*
Marrubium dentibus calycinis fetaceis uncinatis.
Marrubium vulgare. CLVS. II. p. 34. *icon.*
β. Marrubium album villosum. BAVH. *pin.* 230.
6. MARRVBIVM *africanum.*
Marrubium foliis cordatis subrotundis emarginato
crenatis.
Pseudo-dictamnus africanus etc. COMM. *hort.* 2.
p. 179. T. 90.
7. MARRVBIVM *hispanicum.*
Marrubium calycum limbis patentibus: denticu-
lis acutis.
Marrubium subrotundo folio. BARR. *icon.* 797.
BOCC. *mus.* 2. p. 167. T. 122.
8. MARRVBIVM *pseudo-dictamnus.*
Marrubium calycum limbis planis villosis, foliis
cordatis concavis, caule fruticoso.
Pseudo-dictamnus. DOD. *pempt.* 281.
9. MARRVBIVM *acetabulosum.*
Marrubium calycum limbis tubo longioribus mem-
branaceis: angulis maioribus rotundatis.
Dictamnus falsus verticillatus etc. BARR. *ic.* 129.

523. MOLVCCELLA.

Calyx campanulatus, ampliatus, corolla
maior.

1. MOLVCCELLA *laevis.*
Moluccella calycibus campaniformibus subquin-
quedentatis: denticulis aequalibus.
Molucca laevis. DOD. *pempt.* 92.
2. MOLVCCELLA *spinosa.*
Moluccella calycibus ringentibus octodentatis.
Molucca spinosa. DOD. *pempt.* 92.

3. MO-

3. MOLVCCCELLA *frutescens*.

Moluccella calycibus infundibuliformibus quinquefidis, corollis calyce longioribus.

*** *Quatuor Anth. calyce bilabiato.*

524. SCVTELLARIA.

Calyx ore integro, post florescentiam clauso, operculato.

1. SCVTELLARIA *orientalis*.

Scutellaria foliis incisus subtus tomentosis spicis rotundato-tetragonis.

Cassida orientalis, folio chamaedryos, flore luteo. TOVRNEF. *cor.* 11. *itin.* 3. p. 306. T. 306. COMM. *rar.* 30. T. 30. MART. *cent.* 18. T. 18.

β. Scutellaria orientalis etc. TOVR. *cor.* 11.

2. SCVTELLARIA *alpina*.

Scutellaria foliis cordatis inciso-ferratis crenatis, spicis imbricatis rotundato-tetragonis.

3. SCVTELLARIA *lupulina*.

Scutellaria foliis cordatis, inciso-ferratis acutis glabris, spicis imbricatis rotundato-tetragonis.

4. SCVTELLARIA *lateriflora*.

Scutellaria foliis laevibus carina scabris, racemis lateralibus foliosis.

5. SCVTELLARIA *galericulata*.

Scutellaria foliis cordato-lanceolatis crenatis, floribus axillaribus.

6. SCVTELLARIA *hastifolia*.

Scutellaria foliis integerrimis: inferioribus hastatis, superioribus sagittatis.

7. SCVTELLARIA *minor*.

Scutellaria foliis cordato-ovatis subintegerrimis, floribus axillaribus.

8. SCUTELLARIA *integrifolia*.

Scutellaria foliis sessilibus ovatis: inferioribus obsolete ferratis; superioribus integerrimis.

Scutellaria caerulea virginiana etc. PLUK. *alm.* 338. T. 315. F. 4.

9. SCUTELLARIA *hyssopifolia*.

Scutellaria foliis lanceolatis.

10. SCUTELLARIA *peregrina*.

Scutellaria foliis subcordatis ferratis, spicis elongatis secundis.

Cassida. COLVM. *ecphr.* 1. p. 187. T. 189.

11. SCUTELLARIA *indica*.

Scutellaria foliis subovatis obtusis crenatis petiolatis, racemis nudiusculis.

Serratula amara. RVMPH. *amb.* 5. p. 459. T. 170. F. 1. 2.

12. SCUTELLARIA *altissima*.

Scutellaria foliis cordato-oblongis acuminatis ferratis, spicis subnudis.

13. SCUTELLARIA *cretica*.

Scutellaria villosa, foliis cordatis obtusis obtuseque ferratis, spicis imbricatis: bracteis fetaceis.

525. T H Y M V S.

Calycis bilabiati faux villis clausa.

1. THYMVS *serpyllum*.

Thymus floribus capitatis, caulibus decumbentibus, foliis planis obtusis basi ciliatis.

Serpyllum vulgare. DODON. *pempt.* 277.

Serpylli vulgaris varietates BAVH. *pin.* 220. habet.

2. THYMVS *vulgaris*.

Thymus erectus, foliis revolutis ovatis, floribus verticillato-spicatis.

β. Thymus vulgaris, folio latiore. BAVH. *pin.* 219.

3. THY-

3. **THYMVS** *zygis*.
Thymus floribus verticillato - spicatis, caule suffruticoso erecto, foliis linearibus basi ciliatis.
Serpillum sylvestre zygis dioscoridis. **CLVS.**
hist. I. p. 358. *ic.*
4. **THYMVS** *acinos*.
Thymus verticillis sexfloris, caulibus erectis subramosis, foliis acutis serratis.
Clinopodium vulgare. **LOB.** *icon.* 506.
5. **THYMVS** *alpinus*.
Thymus verticillis sexfloris, foliis obtusiusculis concavis subferratis.
Clinopodium montanum. **BOCC.** *musf.* 2. p. 50.
T. 45.
6. **THYMVS** *cephalotos*.
Thymus capitulis imbricatis magnis, bracteis ovatis, foliis lanceolatis.
Tragoriganum, dictamni capite, hispanicum.
BARR. *icon.* 787. **BOCC.** *musf.* 2. p. 50. T. 43.
 β . γ . Varietates. **TOVR.**
7. **THYMVS** *villosus*.
Thymus capitulis imbricatis magnis, bracteis dentatis, foliis setaceis pilosis.
 β . Thymus lusitanicus etc. **TOVR.** *inst.* 190.
8. **THYMVS** *mastichina*.
Thymus verticillis lanuginosis; dentibus calycinis setaceis pilosis.
Marum vulgare sive Clinopodium. **DODON.**
pempt. 271.

526. **O C Y M V M.**

Calyx labio superiore orbiculato; inferiore quadrifido. *Corollae* resupinatae alterum labium quadrifidum, alterum indivisum. *Filamenta* exteriora basi processum emittentia.

1. *OCYMVUM frutescens.*

Ocymum racemis secundis lateralibus, caule erecto.

Cottam. RHEED. *mal.* 10. p. 135. T. 77.

2. *OCYMVUM gratissimum.*

Ocymum racemis terminalibus: bracteis caducis, foliis lanceolato-ovatis, caule suffruticoso.

Ocymum zeylanicum perenne etc. BVRM. *zeyl.* 174. T. 80. F. 1.

3. *OCYMVUM basilicum.*

Ocymum foliis ovatis glabris, calycibus ciliatis.

Ocymum. CAM. *epit.* 308.

β. *Ocimum caryophyllum maximum.* BAVH. *pin.* 226.

γ. *Ocimum latifolium maculatum* f. *crispum.* BAVH. *pin.* 226.

δ. *Ocimum viride* foliis bullatis BAVHIN. *pin.* 225.

4. *OCYMVUM minimum.*

Ocymum foliis ovatis integerrimis. MORIS. III. p. 407. S. II. T. 10. F. 17.

5. *OCYMVUM americanum.*

Ocymum foliis sublanceolatis acuminatis subferratis, racemis terminalibus, caule herbaceo.

6. *OCYMVUM tenuiflorum.*

Ocymum foliis ovato-oblongis ferratis, bracteis cordatis reflexis concavis, spicis filiformibus.

Basilicum agreste. RVMPH. *amb.* 5. T. 92. F. 2.

7. *OCYMVUM menthoides.*

Ocymum foliis lineari-lanceolatis ferratis.

8. *OCYMVUM scutellarioides.*

Ocymum foliis lanceolato-ovatis ferratis, racemis verticillatis.

Maiorana rubra. RVMPH. *amb.* 5. T. 101.

527. P R V N E L L A.

Filamenta bifurca, altero apice antherifera.

1. P R V N E L L A *vulgaris*.

Prunella foliis omnibus ovato-oblongis petiolatis.

β. *Grandiflora* brunella caerulea magno flore.

Brunella I, non vulgaris. *CLVS. hist. II. p. 42. ic.*

2. P R V N E L L A *laciniata*.

Prunella foliis ovato-oblongis petiolatis: supremis quatuor lanceolatis dentatis.

Brunella II. non vulgaris. *CLVS. hist. II. p. 43. ic.*

γ. Brunella verbenulae folio, flore caeruleo.

VAILL. parif. 22. T. 5. F. 1.

3. P R V N E L L A *hyssopifolia*.

Prunella foliis lanceolato-linearibus ciliatis subsessilibus.

Brunella angustifolia integra hirsutior. *MORIS.*

III. p. 364. S. II. T. 5. F. 7.

528. T R I C H O S T E M A.

Corollae labium superius falcatum. *Stamina* longissima.

1. T R I C H O S T E M A *dichotomum*.

Trichostema staminibus longissimis exsertis.

2. T R I C H O S T E M A *brachiatum*.

Trichostema staminibus brevibus inclusis.

Teucrium virginianum, origani folio. *DILL. elth.*

380. T. 235. F. 369.

529. D R A C O C E P H A L V M.

Corollae faux inflata: labium superius concavum.

* *Spicata.*

1. DRACOCEPHALVM *virginianum.*
Dracocephalum floribus spicatis, foliis lanceolatis ferratis.
Dracocephalus angustifolius etc. MORIS. III. S. II. T. 4. F. 1.
2. DRACOCEPHALVM *canariense.*
Dracocephalum floribus spicatis, foliis compositis.
Camphorosma. MORIS. III. p. 366. S. II. T. II. F. ult.
3. DRACOCEPHALVM *pinnatum.*
Dracocephalum floribus spicatis, foliis cordatis pinnato-finuatis.
4. DRACOCEPHALVM *peregrinum.*
Dracocephalum floribus subspicatis, foliis caulinis ovato-oblongis incis; racemis lineari-lanceolatis denticulo-spinosis.
5. DRACOCEPHALVM *austriacum.*
Dracocephalum floribus spicatis, foliis bracteis-que linearibus partitis spinosis.
Chamaepithys austriaca. CLVS. II. p. 185. ic.
6. DRACOCEPHALVM *ruyschiana.*
Dracocephalum floribus spicatis, foliis bracteis-que lanceolatis indivisis muticis.
Prunella hyssopi folio viridi etc. MORIS. III. S. II. T. 5. F. 9.

** *Verticillata.*

7. DRACOCEPHALVM *sibiricum.*
Dracocephalum floribus subverticillatis, pedunculis bifidis secundis, foliis cordato-oblongis acuminatis nudis.
Cataria montana, foliis veronicae pratensis.
BVB. cent. 3. p. 27. T. 50. F. 1.

8. DRA-

8. DRACOCEPHALVM *grandiflorum*.
Dracocephalum floribus verticillatis, foliis ovatis inciso-crenatis, bracteis lanceolatis integerrimis.
9. DRACOCEPHALVM *moldavica*.
Dracocephalum floribus verticillatis, bracteis lanceolatis: ferraturis capillaceis.
10. DRACOCEPHALVM *canescens*.
Dracocephalum floribus verticillatis, bracteis oblongis: ferraturis spinosis, foliis subtomentosis. MILL. *dict.* T. 129.
Sideritis annua, flore luteo etc. MORIS. III. S. II. T. 8. F. 18.
11. DRACOCEPHALVM *peltatum*.
Dracocephalum floribus verticillatis, bracteis orbiculatis ferrato-ciliatis.
12. DRACOCEPHALVM *nutans*.
Dracocephalum floribus verticillatis, bracteis oblongis ovatis integerrimis, corollis maiusculis nutantibus.
13. DRACOCEPHALVM *thymiflorum*.
Dracocephalum floribus verticillatis, bracteis oblongis integerrimis, corollis vix calyce maioribus.
Moldavica orientalis minima, ocymi folio. COMM. rar. 29. T. 29?

530. H O R M I N V M.

Calyx campanulatus: laciniis quatuor subaequalibus; quinta maiore emarginata. *Corollae* lab. superius concavum.

1. HORMINVM *pyrenaicum*.
Horminum foliis cordatis obtusis, caule nudo.
Gallitrichum folio rotundo, flore magno violaceo. MORIS. III. p. 395.

Melissa pyrenaica, caule brevi etc. **MAGN. hort.**
T. 133.

2. **HORMINVM** *virginicum*.

Horminum foliis cuneiformi-oblongis caule bifolio.

Melissa atro-rubens, bugulae folio. **DILL. eth.**
219. T. 175. F. 216.

531. **ORIGANVM.**

Strobilus tetragonus, spicatus, calyces colligens.

1. **ORIGANVM** *aegyptiacum*.

Origanum foliis carnosis tomentosis, spicis nudis.
Origano cognata zatarhendi. **MORIS. III. S. II.**
T. 3. F. ult.

2. **ORIGANVM** *dictamnus*.

Origanum foliis inferioribus tomentosis, spicis nutantibus.
Dictamnus. **LOB. icon. 502.**

3. **ORIGANVM** *spyleum*.

Origanum foliis omnibus glabris, spicis nutantibus.
Dictamnus spyleus, maioranae foliis. **MORIS.**
III. p. 457. S. II. T. 4. F. 2.

4. **ORIGANVM** *creticum*.

Origanum spicis aggregatis longis prismaticis rectis, bracteis membranaceis calyce duplo longioribus.

β. *Origanum monspeliense pulchrum*. **CAMER. epit. 468.**

5. **ORIGANVM** *smyrnaeum*.

Origanum foliis ovatis acutis serratis, spicis congestis umbellatim fastigiatis.

6. **ORIGANVM** *heracleoticum*.

Origanum spicis longis pedunculatis aggregatis, bracteis longitudine calycum.

Orega,

Orega, origanum heracleoticum, cunila. L O B.
icon. 492.

7. ORIGANVM *vulgare.*

Origanum spicis subrotundis paniculatis conglomeratis, bracteis calyce longioribus ovatis.

8. ORIGANVM *onites.*

Origanum spicis oblongis aggregatis hirsutis, foliis cordatis tomentosis.

Origanum lignosum syracusanum etc. BOCC. *musf.*
2. p. 45. T. 38.

9. ORIGANVM *syriacum.*

Origanum spicis longis ternatis pedunculatis, villosis, foliis ovatis villosis.

Marum syriacum, L O B. *icon.* 499.

10. ORIGANVM *maru.*

Origanum spicis hirsutis, foliis ovatis tomentosis sessilibus.

Maru creticum, A L P. *exot.* 289. T. 288.

11. ORIGANVM *maiorana.*

Origanum foliis ovalibus obtusis, spicis subrotundis compactis pubescentibus.

Amaracus vulgatiore. L O B. *icon.* 498.

β. *Maiorana tenuifolia.* B A V H. *pin.* 224.

532. CLINOPODIVM.

Involucrum multifetum, verticillo subiectum.

1. CLINOPODIVM *vulgare.*

Clinopodium capitulis subrotundis hispidis bracteis fetaceis.

β. Clinopodium foliis ovatis rugosis verticillis omnibus distantibus. M I L L. *icon.* 63. T. 95.

2. CLINOPODIVM *incanum.*

Clinopodium foliis subtus tomentosis, verticillis explanatis, bracteis lanceolatis.

Clinopodium, menthae folio, incanum et odoratum. DILL. *elth.* 87. T. 74. F. 85.

3. **CLINOPODIVM** *rugosum*.

Clinopodium foliis rugosis, capitulis axillaribus pedunculatis explanatis radiatis.

Clinopodium rugosum, capitulis scabiosae. DILL. *elth.* 88. T. 75. F. 86.

533. **THYMBRA**.

Calyx subeylindricus, bilabiatus, utrinque linea villosa exaratus. *Stylus* semibifidus.

1. **THYMBRA** *spicata*.

Thymbra floribus spicatis.

Thymbra spicata verior hispanica. BARR. *rar* 281. T. 1230.

2. **THYMBRA** *verticilla*.

Thymbra floribus verticillatis.

534. **MELITTIS**.

Calyx tubo corollae amplior. *Corollae* labium superius planum; labium inferius crenatum. *Antherae* cruciatae.

1. **MELITTIS** *melissophyllum*.

Melissa Fuchsii. CAM. *epit.* 99. 30.

535. **MELISSA**.

Calyx aridus, supra planiusculus; labio superiore subfastigiato. *Corollae* labium superius fornicatum, bifidum; lab. inferius lobo medio cordato.

1. **MELISSA** *officinalis*.

Melissa racemis axillaribus verticillatis: pedicellis simplicibus.

2. ME-

1. **MELISSA grandiflora.**

Melissa pedunculis axillaribus dichotomis longitudine florum.

Calamintha montana praestantior. **BESL. syst. aest.** 7. T. 7. F. 1.

2. **MELISSA calamintha.**

Melissa pedunculis axillaribus dichotomis longitudine foliorum.

4. **MELISSA nepeta.**

Melissa pedunculis axillaribus dichotomis folio longioribus, caule decumbente.

β. Calamintha montana praealta, pulegii odore. **BOCC. mus.** 2. p. 45. T. 40. et 38.

5. **MELISSA cretica.**

Melissa racemis terminalibus, pedunculis foliariis brevissimis.

Calamintha, pulegii odore etc. **BARR. icon.** 1166. et **PL. VK. alm.** 75. T. 163. F. 4.

6. **MELISSA fruticosa.**

Melissa ramis attenuatis virgatis, foliis subtus tomentosis, caule fruticoso.

536. **CLEONIA.**

Flores intra singulas bracteas pinnatifidas, apicibus in spinas molles desinentibus, singuli verticillati.

1. **CLEONIA lusitanica.**

Prunella bracteis pinnato dentatis ciliatis. **MILL. icon.** 47. T. 70.

537. **PRASIVM.**

Baccae quatuor, monospermae.

1. **PRASIVM maius.**

Prasium foliis ovato-oblongis ferratis.

Melissa

Melissa fruticosa cretica etc. MORIS. III. S. II.
T. 21. F. 3.

2. PRASIVM *minus*.
Prasium foliis ovatis crena utrinque duplici.

538. P H R Y M A.

Semen unicum,

1. PHRYMA *leptostachya*.
Amaranthi siculi bocconis spica, floribus parvis
purpureis propendentibus, floridana herba.
PLVK. *amalth.* 59. T. 380. F. 5.

II. ANGIOSPERMAE.

* *Diantherae.*

539. GRATIOLA.

Cor. irregularis. *Stamina* duo sterilia. *Caps.*
bilocularis. *Calyx* heptaphyllus: duobus ex-
terioribus patulis,

1. GRATIOLA *officinalis*.
Gratiola floribus pedunculatis, foliis lanceolatis
ferratis
2. GRATIOLA *monniera*.
Gratiola foliis ovali oblongis, pedunculis uniflo-
ris, caule repente.
Monieria ramosa repens etc. EHRET. *pic.* T. 14. F. 2.
3. GRATIOLA *virginiana*.
Gratiola foliis lanceolatis obtusis subdentatis.
Tfiera Maya nari. RHEED. *mal.* 9. p. 165. T. 85.
4. GRATIOLA *peruviana*.
Gratiola floribus subsessilibus.
Gratiola latiore folio, flore albo. FEWILL
peruv. 3. T. 47.

540. IVSTICIA.

Corolla ringens. *Capsula* bilocularis, ungue elastico diffiliens. *Stamina* anthera singulari.

1. IVSTICIA *adhatoda*.

Iusticia arborea, foliis lanceolato-ovatis, bracteis ovatis persistentibus, corollarum galea concava.

Adhatoda zeylanensium. HERM. lugdb. 642. T. 643. PLVK. alm. 9. T. 173. F. 3.

2. IVSTICIA *ecbolium*.

Iusticia arborea, foliis lanceolato-ovatis, bracteis ovatis deciduis mucronatis, corollarum galea reflexa.

Carim-curini. RHEED. mal. 2. p. 31. T. 20. PLVK. alm. 126. T. 171. F. 4.

3. IVSTICIA *infundibuliformis*.

Iusticia fruticosa, foliis lanceolato-ovatis quaternis, bracteis lanceolatis ciliatis.

Mania-Kurini. RHEED. mal. 9. p. 121. T. 62.

4. IVSTICIA *scorpioides*.

Iusticia fruticosa, foliis lanceolato-ovatis hirsutis sessilibus, spicis recurvatis.

5. IVSTICIA *picta*.

Iusticia fruticosa, foliis lanceolato-ovatis pictis, corollis fauce inflatis.

Folium bracteatum. RVMPH. amb. 4. p. 73. T. 30.

6. IVSTICIA *betonica*.

Iusticia fruticosa, foliis lanceolato-ovatis, bracteis ovatis acuminatis venoso-reticulatis coloratis.

Bem-curini. RHEED. mal. 2. p. 126. T. 21.

7. IVSTICIA *hyssopifolia*.

Iusticia fruticosa, foliis lanceolatis integerrimis, pedun-

pedunculis trifloris ancipitibus, bracteis calyce brevioribus. *MILL. dict.* T. 13.

8. *IVSTICIA spinosa.*
Iusticia fruticosa, spinis axillaribus pedunculis lateralibus simplicibus.
Iusticia monanthera spinosa. *IACQ. amer.* II. T. 2. F. 1.
9. *IVSTICIA sessilis.*
Iusticia fruticosa, floribus axillaribus sessilibus.
IACQ. amer. II. T. 2. F. 2.
10. *IVSTICIA procumbens.*
Iusticia procumbens, foliis lanceolatis integerrimis, spicis terminalibus lateralibusque alternis, bracteis setaceis.
Euphrasia, alines angustiore folio etc. *PLUK. alm.* 142. T. 56. F. 3. et T. 393. F. 4.
11. *IVSTICIA pectinata.*
Iusticia diffusa, spicis axillaribus sessilibus tomentosis secundis dorso imbricatis: bracteis femilanceolatis.
12. *IVSTICIA repens.*
Iusticia repens, foliis ovatis subcrenatis, spicis terminalibus, bracteis lanceolatis.
Adhatoda spicata etc. *BURM. zeyl.* 7. T. 3. F. 2.
13. *IVSTICIA carthagenensis.*
Iusticia foliis lanceolato-ovalibus, floribus spicatis: bracteis oblongo-cuneatis. *IACQ. amer.* II. F. 5.
14. *IVSTICIA chinensis.*
Iusticia herbacea, foliis ovatis, floribus lateralibus, pedunculis trifloris, bracteis ovalibus.
15. *IVSTICIA echinoides.*
Iusticia foliis lanceolato-linearibus obtusis sessilibus, racemis ascendenti-secundis bracteis setaceis.
Peetumba. *РНЕБД. mal.* 9. p. 87. T. 46.

5. *IVSTICIA sexangularis.*

Iusticia foliis ovatis integerrimis, bracteis cuneiformibus, ramis sexangularibus.

Euphrasia, alfinis maiori folio etc. *PLUK. alm.* 142. T. 279. F. 6.

7. *IVSTICIA affurgens.*

Iusticia foliis ovatis integerrimis, bracteis subulatis, ramis hexagonis.

Iusticia herbacea affurgens, ad alas alternas nodos et summitates florida. *BROWN. iam.* 118. T. 2. F. 1.

18. *IVSTICIA nasuta.*

Iusticia foliis lanceolato-ovatis integerrimis pedunculis dichotomis.

Pulcolli. *RHEED. mal.* 9. p. 135. T. 69.

19. *IVSTICIA purpurea.*

Iusticia foliis ovatis utrinque mucronatis integerrimis glabris, caule geniculato, spicis fecundis.

Folium tinctorum. *RUMPH. amb.* 6. p. 51. T. 22. F. 1.

20. *IVSTICIA bivalvis.*

Iusticia foliis lanceolato-ovatis, pedunculis sexfloris, pedicellis lateralibus bifloris, bracteis ovatis parallelis.

Bungum. *RUMPH. amb.* 6. p. 55. T. 22. F. 1.

21. *IVSTICIA gangetica.*

Iusticia foliis ovatis, racemis simplicibus longis, floribus alternis secundis, bracteis obsoletis.

541. DIANTHERA.

Corolla ringens. Capsula bilocularis ungue elastico diffiliens. Stamen singulum. Antheris binis alternis.

1. *DIANTHERA americana.*

Dianthera spicis solitariis alternis.

Gratio-

Gratiolae affinis floridana etc. *PLVK. amalth.*
114. T. 423. F. 5.

2. **DIANTHERA comata.**
Dianthera spicis filiformibus verticillatis: inferioribus umbellatis.
Antirrhinum angustifolium etc. *SLOAN. iam. 49.*
hist. 1. p. 160. T. 103. F. 2.

542. PINGVICVLA.

Corolla ringens, calcarata. *Calyx* bilabiatus, quinquefidus. *Capsula* unilocularis.

1. **PINGVICVLA lusitanica.**
Pinguicula nectarii apice incrassato.
2. **PINGVICVLA vulgaris.**
Pinguicula nectario cylindraceo longitudine petali. *LIN. lapp. 11.*
Pinguicula. *CLVS. hist. 1. p. 311. icon.*
3. **PINGVICVLA alpina.**
Pinguicula nectario conico petalo brevioris. *LIN. lapp. 12. T. 12. F. 3.*
4. **PINGVICVLA villosa.**
Pinguicula scapo villoso. *LIN. lapp. 13. T. 12. F. 3.*

543. VTRICVLARIA.

Corolla ringens, calcarata. *Calyx* diphyllus, aequalis. *Capsula* unilocularis.

1. **VTRICVLARIA alpina.**
Vtricularia nectario subulato, foliis integerrimis.
2. **VTRICVLARIA foliosa.**
Vtricularia nectario conico, fructibus cernuis, radicibus utriculo destitutis.
Linaria palustris, foeniculi folio. *PLVM. spec. 6.*
icon. 165. F. 2.

3. **VTRI-**

3. *VTRICVLARIA vulgaris.*
Vtricularia nectario conico, scapo paucifloro.
Lentibularia. RIVIN. icon. 78.
4. *VTRICVLARIA minor.*
Vtricularia nectario carinato.
Millefolium palustre galericulatum minus. PLUK.
alm. 251. T. 99. F. 6.
5. *VTRICVLARIA subulata.*
Vtricularia nectario subulato.
6. *VTRICVLARIA gibba.*
Vtricularia nectario gibboso.
7. *VTRICVLARIA bifida.*
Vtricularia scapo nudo bifido. OSB. it. 243. T. 3.
F. 2.
8. *VTRICVLARIA caerulea.*
Vtricularia scapo nudo, squamis alternis, vagis
subulatis.
Nelipu. RHEED. mal. 9. p. 137. T. 70.

** *Quatuor Antherae. Capsulares.*

* *Calycibus bifidis quadrifidisve.*

544. OROBANCHE.

Calyx bifidus. *Corolla* ringens. *Capsula*
 unilocularis, bivalvis, polysperma. *Glandula*
 sub basi germinis.

1. *OROBANCHE laevis.*
Orobanche caule simplicissimo laevi: staminibus
exfertis. MORIS. III. S. 12. T. 16. F. 2.
2. *OROBANCHE maior.*
Orobanche caule simplicissimo pubescente: sta-
minibus subexfertis.
Orobanche I. CLVS. I. p. 270. icon.

Tom. I.

Mm

3. ORO-

3. OROBANCHE *cernua*.
Orobanche caule simplicissimo: corollis recurvatis, bracteis ovatis corolla brevioribus.
4. OROBANCHE *ramosa*.
Orobanche caule ramoso: corollis quinquefidis.
Orobanche. CAM. epit. 311. icon.
5. OROBANCHE *virginiana*.
Orobanche caule ramoso: corollis quadridentatis. MORIS. III. S. 12. T. 16. F. 9.
6. OROBANCHE *uniflora*.
Orobanche caule unifloro: calyce nudo
Gentiana minor aurea etc. PLVK. mant. T. 348.
F. 3.
7. OROBANCHE *aeginetia*.
Orobanche caule unifloro: flore subspathaceo.
Tiam - Cumulu. RHEED. mal. II. p. 97. T. 47.

545. T O R E N I A.

Calyx bilabiatus: superiore tricuspide. *Filamenta* inferiora ramulo sterili. *Capsula* bilocularis.

1. TORENIA *asiatica*.
Euphrasiae affinis pusilla planta. PLVK. amatk.
85. T. 373. F. 2.

546. L I P P I A.

Calyx quadridentatus, subrotundus, erectus, compresso-membranaceus. *Capsula* unilocularis, bivalvis, disperma, recta. *Sem.* unum, biloculare.

1. LIPPIA *pyramidata*.
Lippia capitulis pyramidatis.

- .. LIPPIA *hemisphaerica*.
Lippia capitulis hemisphaericis.

547. LATHRAEA.

Calyx quadrifidus. *Glandula* depressa, ad
as fin futurae germinis. *Capsula* unilocularis.

1. LATHRAEA *clandestina*.
Lathraea caule ramoso subterrestri: floribus ere-
ctis folitariis.
Orobanche etc. RVTHB. *elys.* 2. p. 229. F. 2. et
p. 233. F. 14.
β. *Clandestina*, madronna, occulta, BOREL.
obs. 38.
2. LATHRAEA *phelypaea*.
Lathraea corollis campanulato-patentibus.
β. *Phelypaea orientalis*, flore coccineo. TOVR.
cor. 47.
3. LATHRAEA *amblatum*.
Lathraea corollarum labiis indivisis.
4. LATHRAEA *squamaria*.
Lathraea caule simplicissimo: corollis pendulis,
labio inferiore trifido.
Orobancheradice dentata etc. MENTZ. *pugil.* T.
3. F. 3. MORIS. III. S. 12. T. 16. F. 14.

548. BARTSIA.

Calyx bilobus emarginatus, coloratus. *Co-*
rolla minus ipso calyce colorata; labio supe-
riore longiore. *Capsula* bilocularis.

1. BARTSIA *coccinea*.
Bartisia foliis alternis linearibus utrinque biden-
tatis.
Horminum tenui coronopi folio virginianum. MO-
RIS. III. S. 11. T. 13. F. 28.

2. **BARTSIA** *pallida*.
Bartfia foliis alternis lanceolatis integerrimis,
floralibus ovatis dentatis.
3. **BARTSIA** *viscosa*.
Bartfia foliis superioribus alternis serratis flori-
bus lateralibus.
Euphrasia lutea palustris. PLUK. *alm.* 142. T. 27. F. 5.
4. **BARTSIA** *alpina*.
Bartfia foliis oppositis cordatis obtuse serratis.
Clinopodium alpinum. PON. *bald.* in Clusio p.
343. *icon.*

549. RHINANTHVS.

Calyx quadrifidus, ventricosus. *Capsula* bi-
ocularis, obtusa, compressa.

1. **RHINANTHVS** *orientalis*.
Rhinanthus corollarum labio superiore subulato
incurvo. TOURNEF. *iter.* 2. p. 299. *ic.*
2. **RHINANTHVS** *elephas*.
Rhinanthus corollarum labio superiore subulato
recto.
Elephas campoclarenum. COLVM. *ecphr.* 1. T.
188. et MORIS. III. S. II. T. 24. F. 14.
 β . Elephas orientalis flore flavo etc. TOUR.
cor. 48.
3. **RHINANTHVS** *crista galli*.
Rhinanthus corollarum labio superiore compresso
breviore.
 α . Pedicularis pratensis lutea s. crista galli BAV-
HIN. *pin.* 163.
4. **RHINANTHVS** *trixago*.
Rhinanthus calycibus hirsuto-tomentosis: fo-
liis obtuse serratis, caule simplicissimo. CO-
LVM. *ecphr.* 1. T. 179. MORIS. III. S. II.
T. 24. F. 8.

1. RHINANTHVS *indica*.

Rhinanthus foliis sub lanceolatis pilosis integerrimis.

5. RHINANTHVS *virginica*.

Rhinanthus corollis fauce patente: foliis sinuatis dentatis.

550. EVPHRASIA.

Calyx quadrifidus, cylindricus. *Capsula* bicocularis, ovato-oblonga. *Antherae* inferiores altero lobo basi spinosae.

1. EVPHRASIA *latifolia*.

Euphrasia foliis dentato-palmatis: floribus subcapitatis.

Euphrasia pratensis italica. MORIS. III. S. II. T. 24. F. 8.

2. EVPHRASIA *officinalis*.

Euphrasia foliis ovatis lineatis, argute dentatis.

CAM. epit. 767. icon. MORIS. III. S. II. T. 24. F. 1.

3. EVPHRASIA *tricuspidata*.

Euphrasia foliis linearibus tricuspidatis. PLUK. alm. T. 177. F. 1.

4. EVPHRASIA *odontites*.

Euphrasia foliis linearibus omnibus ferratis. MORIS. III. S. II. T. 24. F. 10. et COLVM. ecphr.

I. T. 202. F. 1.

5. EVPHRASIA *lutea*.

Euphrasia foliis linearibus ferratis, superioribus integerrimis. MORIS. III. S. II. T. 24. F. 16.

6. EVPHRASIA *linifolia*.

Euphrasia foliis linearibus, omnibus integerrimis:

calycibus villosis viscidis. COLVM. ecphr. 2.

T. 69. MORIS. III. S. II. T. 24. F. 6?

β. Pedicularis annua lutea etc. GARID. aix. 351.

551. MELAMPYRVM.

Calyx quadrifidus. *Corollae* labium superius compressum, margine replicato. *Capsula* bilocularis obliqua, hinc dehiscens. *Senina* duo, gibba.

1. MELAMPYRVM *cristatum*.

Melampyrum spicis quadrangularibus: bracteis cordatis compactis denticulatis imbricatis.
PLUK. *alm.* T. 99. F. 2.

2. MELAMPYRVM *arvense*.

Melampyrum spicis conicis laxis: bracteis dentato-fetaceis.
Parietaria sylvestris III. CLVS. *pann.* p. 605.
bona icon. et RIVIN. T. 79. *bona.*

3. MELAMPYRVM *nemorosum*.

Melampyrum floribus fecundis lateralibus, bracteis dentatis cordato lanceolatis: summis coloratis sterilibus, calycibus lanatis.
Parietaria sylvestris I. CLVS. II. p. 44. *icon.*

4. MELAMPYRVM *pratense*.

Melampyrum floribus fecundis lateralibus: conjugationibus remotis, corollis clausis.

5. MELAMPYRVM *sylvaticum*.

Melampyrum floribus fecundis lateralibus: conjugationibus remotis, corollis hiantibus.

552. SCHWALBEA.

Calyx quadrifidus: lobo superiore minimo; infimo maximo emarginato.

1. SCHWALBEA *americana*.

Euphrasia major mariana etc. PLUK. *mant.* 73.
T. 348. F. 2?

** Calyce

** Calyce quinquefido et multipartito.

553. TOZZIA.

Calyx quinquedentatus. *Capsula* unilocularis, globosa monosperma.

1. TOZZIA *alpina*.

Tozzia alpina lutea, alfinis folio, radice squamata. MICH. *gen.* 20. T. 16.

Orobanche buglossoides, radice rotunda etc. MORIS. III. S. 12. T. 16. F. *antipenultima*.

554. ANTIRRHINVM.

Calyx pentaphyllus. *Corollae* basis deorsum prominens, nectarifera. *Capsula* bilocularis.

* *Caulibus* laxis. *Foliis* angulatis.

1. ANTIRRHINVM *cymbalaria*.

Antirrhinum foliis cordatis quinquelobis alternis, caulibus procumbentibus.

Cymbalaria. CAM. *epit.* 860.

2. ANTIRRHINVM *elatine*.

Antirrhinum foliis hastatis alternis, caulibus procumbentibus.

Elatine. CAM. *epit.* 754.

β. *Elatine* folio acuminato, flore caeruleo. BAVH. *pin.* 253.

3. ANTIRRHINVM *spurium*.

Antirrhinum foliis ovatis alternis, caulibus procumbentibus.

4. ANTIRRHINVM *aegyptiacum*.

Antirrhinum foliis hastatis, caule erecto ramifissimo.

** *Foliis oppositis; florum calcari brevi obtusiusculo.*

5. ANTIRRHINUM *villosum.*

Antirrhinum foliis omnibus oppositis ovatis villosis, caulibus simplicibus, floribus oppositis lateralibus

Antirrhinum saxatile minus etc. BARR. *ic.* 597.

6. ANTIRRHINUM *origanifolium.*

Antirrhinum foliis plerisque oppositis oblongis, floribus alternis.

Antirrhinum saxatile villosum etc. BARR. *ic.* 598.

7. ANTIRRHINUM *minus.*

Antirrhinum foliis plerisque alternis lanceolatis obtusis, caule ramosissimo diffuso.

Antirrhinum tertium. CAM. *epit.* 922.

*** *Foliis oppositis. Florum calcari exquisito.*

8. ANTIRRHINUM *triphyllum.*

Antirrhinum foliis ternatis ovatis.

Linaria hispanica. CLVS. I. p. 320. *icon.*

β. Linaria triphylla caerulea. BAVH. *pin.* 312.

9. ANTIRRHINUM *triste.*

Antirrhinum foliis lanceolatis sparsis: inferioribus oppositis, nectariis subulatis, floribus subsessilibus.

Linaria tristis hispanica. DILL. *elth.* 201. T. 164.

F. 199. MILL. *icon.* 166.

10. ANTIRRHINUM *tricornithophorum.*

Antirrhinum foliis quaternis lanceolatis, caule erecto ramoso, floribus pedunculatis.

Linaria americana maxima, purpureo flore. HERM. *lugdb.* 376. T. 377.

11. ANTIRRHINUM *purpureum.*

Antirrhinum foliis quaternis linearibus, caule florifero erecto spicato.

Linaria

Linaria altera purpurea. D O D. *pempt.* 183.

12. ANTIRRHINVM *linarioides.*

Antirrhinum foliis lineari - lanceolatis ternis, caule erecto racemoso.

13. ANTIRRHINVM *bipunctatum.*

Antirrhinum foliis linearibus glabris: inferioribus quaternis, caule erecto paniculato, floribus spicato - capitatis.

14. ANTIRRHINVM *sparteum.*

Antirrhinum foliis subulatis canaliculatis carnosifis: inferioribus ternis, caule paniculato: corollisque glaberrimis.

15. ANTIRRHINVM *monspeffulanum.*

Antirrhinum foliis linearibus confertis, caule nitido paniculato, pedunculis spicatis nudis.

16. ANTIRRHINVM *repens.*

Antirrhinum foliis linearibus confertis: inferne quaternis, calycibus capsulae aequalibus.

Linaria angustifolia, flore cinereo striato. DILL. *elth.* 198. T. 163. F. 197.

17. ANTIRRHINVM *arvense.*

Antirrhinum foliis sublinearibus: inferioribus quaternis, calycibus piloso - viscidis, floribus spicatis, caule erecto.

Linaria arvensis caerulea. DILL. *elth.* 199. T. 163. F. 198.

β. *Linaria pumila*, foliolis carnosifis. DILL. *elth.* 200.

γ. *Linaria tetraphylla lutea.* COLVM. *ecphr.* 1. p. 299. T. 300. F. 1.

18. ANTIRRHINVM *pelisserianum.*

Antirrhinum foliis caulinis linearibus alternis: radicalibus lanceolatis ternis, floribus corymbosis.

Linaria annua purpureo - violacea etc. BARR. *icon.* 1162.

19. **ANTIRRHINUM** *viscosum*.
Antirrhinum foliis caulinis linearibus alternis, radicalibus lanceolatis quaternis, calycibus villosis cauli approximatis.
20. **ANTIRRHINUM** *saxatile*.
Antirrhinum foliis lanceolato-linearibus sparsis villosis: inferioribus quaternis, caule decumbente, floribus spicatis.
21. **ANTIRRHINUM** *glaucum*.
Antirrhinum foliis quaternis subulatis carnosis caulibus erectis, floribus spicatis.
Linaria maritima, foliis succulentis. *B V X B. cent. 4. p. 23. T. 37.*
22. **ANTIRRHINUM** *multicaule*.
Antirrhinum foliis quinis linearibus, floribus capitatis.
Linaria ficula multicaulis, molliginis folio. *Bocc. sic. 38. T. 19. F. 1.*
23. **ANTIRRHINUM** *alpinum*.
Antirrhinum foliis quaternis lineari-lanceolatis, caule diffuso, floribus racemosis calcaris recto.
Linaria III. stiriaca. *CLVS. I. p. 322. icon.*
Varietates β . γ . vide *BAVH. pin. 213.*
24. **ANTIRRHINUM** *supinum*.
Antirrhinum foliis subquaternis-linearibus, caule diffuso, floribus subspicatis, nectario recurvato.
Linaria hispanica V. *CLVS. I. p. 321. icon.*
25. **ANTIRRHINUM** *bicorne*.
Antirrhinum foliis oppositis ovato-oblongis serratis, caule erecto floribus racemosis, capsulis bicornibus.
Antirrhinum foliis copiosis etc. *BVKM. afr. III. T. 75. F. 3.*

*** *Foliis alternis. Floribus calcaratis.*

16. **ANTIRRHINUM** *reflexum.*
Antirrhinum foliis ovatis alternis glabris, pedunculis axillaribus: fructiferis reflexis elongatis, caule procumbente.
27. **ANTIRRHINUM** *pedunculatum.*
Antirrhinum foliis alternis linearibus remotis, floribus paniculatis: pedunculis folio longioribus strictis.
28. **ANTIRRHINUM** *dalmaticum.*
Antirrhinum foliis cordatis alternis amplexicaulis.
Linaria maxima, folio lauri. B V X B. cent. 1. p. 95. T. 24.
29. **ANTIRRHINUM** *hirtum.*
Antirrhinum foliis lanceolatis hirtis alternis, floribus spicatis: foliolo calycino supremo maximo.
30. **ANTIRRHINUM** *iunceum.*
Antirrhinum foliis linearibus alternis, caule paniculato virgato, floribus racemosis.
31. **ANTIRRHINUM** *genitifolium.*
Antirrhinum foliis lanceolatis acuminatis, panicula virgata flexuosa.
Linaria pannonica I. CLVS. I. p. 321. icon.
32. **ANTIRRHINUM** *linifolium.*
Antirrhinum foliis lanceolatis alternis trinerviis, floribus racemosis, pedunculis distantibus bractea brevioribus.
33. **ANTIRRHINUM** *linaria.*
Antirrhinum foliis lanceolato-linearibus confertis, caule erecto, spicis terminalibus sessilibus, floribus imbricatis.
*Osyris. FUCHS. hist. 543. CAM. epit. 930.
β. Peloria. Amoen. acad. 1. p. 55. T. 3.*

34. AN-

34. ANTIRRHINUM *chalepense*.

Antirrhinum foliis lineari-lanceolatis alternis
floribus racemosis, calycibus corolla longio-
ribus, caule erecto.

Linaria chalepensis minor erecta flore albo, lineis
violaceis. MORIS. III. S. 5. T. 35. F. 9.

***** *Corollis ecaudatis.*35. ANTIRRHINUM *maius*.

Antirrhinum corollis ecaudatis, floribus spicatis,
calycibus rotundatis.

α. Antirrhinum latifolium, pallido amplo flore.
BOCC. *musf.* 2. p. 49. T. 41.

β. Antirrhinum maius alterum. BAVH. *pin.* 211.

36. ANTIRRHINUM *orontium*.

Antirrhinum corollis ecaudatis, floribus subspica-
tis, calycibus digitatis corolla longioribus.

37. ANTIRRHINUM *asarina*.

Antirrhinum foliis oppositis cordatis crenatis, co-
rollis ecaudatis, caulibus procumbentibus.

Asarina f. *Hederula saxatilis*. LOBEL. *icon.* 601.

38. ANTIRRHINUM *molle*.

Antirrhinum foliis oppositis ovatis tomentosissimis, co-
rollis ecaudatis, caulibus procumbentibus.

Antirrhinum hispanicum villosam, origani folio
glutinoso. BARR. *icon.* 598.

***** *Corollis hiantibus.*39. ANTIRRHINUM *bellidifolium*.

Antirrhinum foliis radicalibus oblongis ferratis,
corollis calcaratis patulis.

Linaria bellidis folio. BAVH. *pin.* 212. *Prodr.*
106. T. 106.

40. ANTIRRHINUM *canadense*.

Antirrhinum foliis linearibus alternis, corollis
caudatis hiantibus: labio inferiore explanato.

555. GERARDIA.

Calyx quinquefidus. *Corolla* bilabiata: labio inferiore tripartito: lobis emarginatis: medio bipartito. *Capsula* bilocularis, basi dehiscens.

1. GERARDIA *tuberosa*.

Gerardia foliis subovatis tomentosis repandis longitudine caulis.

Gerardia humilis, bugulae foliis, asphodeli radice. *PLVM. gen. 31. icon. 75. F. 2.*

2. GERARDIA *delphinifolia*.

Gerardia foliis linearibus pinnatifidis, caule subramoso.

3. GERARDIA *purpurea*.

Gerardia foliis linearibus.

Digitalis virginiana rubra etc. *PLVK. mant. 65. T. 388. F. 1.*

4. GERARDIA *flava*.

Gerardia foliis lanceolatis pinnato-dentatis, caule simplicissimo.

Digitalis procerior floridana etc. *PLVK. amalth. 71. T. 389. F. 1.*

5. GERARDIA *pedicularia*.

Gerardia foliis oblongis duplicato-ferratis, caule paniculato, calycibus crenatis.

6. GERARDIA *glutinosa*.

Gerardia foliis ovatis ferratis, bracteis linearibus hispidis. *OSB. it. T. 9.*

556. PEDICULARIS.

Calyx quinquefidus. *Capsula* bilocularis, mucronata, obliqua. *Semina* tunicata.

* *Caule*

* *Caule ramoso.*

1. PEDICULARIS *palustris.*
 Pedicularis caule ramoso, calycibus calloso-punctatis, corollis labio obliquis.
 Pedicularis danica maxima. LOB. *illustr.* 147.
 Pedicularis campestris prior species. TRAG. p. 249. *bona icon.*
2. PEDICULARIS *sylvatica.*
 Pedicularis caule ramoso, calycibus oblongis angulatis laevibus, corollis labio cordato.
 Fistularia. DOD. *pempt.* 556.
3. PEDICULARIS *rostrata.*
 Pedicularis caule subramoso, corollis galea rostrato-acuminatis, calycibus subhirsutis.
 Pedicularis alpina, foliis alternis etc. HALL. *helv.* 621. T. 16. F. 1.
 Alektorolophus alpina III. minor. CLVS. II. p. 210. *icon.*

** *Caule simplicissimo.*

4. PEDICULARIS *sceptrum Carolin.*
 Pedicularis caule simplici, floribus terno-verticillatis, corollis clausis, calycibus crenatis, capsulis regularibus.
 Sceptrum Carolinianum. RVDB. *iter.* 1. T. 1. *Fl. lapp.* T. 4. F. 4. OED. *dan.* T. 26.
5. PEDICULARIS *verticillata.*
 Pedicularis caule simplici, foliis quaternis. HAL-
 LER. *helv.* T. 17. F. 1.
6. PEDICULARIS *resupinata.*
 Pedicularis caule simplici, foliis lanceolatis serratis, crenatis, floribus resupinatis.
7. PEDICULARIS *recutita.*
 Pedicularis caule simplici, staminibus floris galea longioribus. HALL. *helv.* T. 16. F. 2.

8. **PEDICULARIS** *tristis*.
Pedicularis caule simplici: corollarum galeis margine villosis.
9. **PEDICULARIS** *flammea*.
Pedicularis caule simplici: foliis pinnatis retro imbricatis. *Fl. lapp.* T. II. F. 2.
10. **PEDICULARIS** *hirsuta*.
Pedicularis caule simplici, foliis dentato pinnatis linearibus, calycibus hirsutis. *Fl. lapp.* T. 4. F. 3.
11. **PEDICULARIS** *incarnata*.
Pedicularis caule simplici, foliis pinnatis ferratis, calycibus rotundatis glabris, corollis galea uncinatis acutis.
Pedicularis foliis alternis; pinnis semipinnatis etc. *ALLION. pedem.* 54. T. 12. F. 2?
12. **PEDICULARIS** *lapponica*.
Pedicularis caule simplici, foliis pinnatifidis ferratis, calycibus bifidis obtusis. *OED. dan.* T. 12.
Pedicularis caule simplici, foliis lanceolatis semipinnatis ferratis acutis. *Fl. lapp.* 242. T. 4. F. 1.
13. **PEDICULARIS** *comosa*.
Pedicularis caule simplici, spica foliosa, corollis galea acutis emarginatis, calycibus quinque dentatis.
Pedicularis foliis alternis: pinnis semipinnatis etc. *ALLION. pedem.* 51. T. II. F. 2.
14. **PEDICULARIS** *tuberosa*.
Pedicularis caule simplici, calycibus crenatis, corollis galea rostrato aduncis.
Pedicularis alpina, foliis alternis pinnatis etc. *HALL. helv.* 620. T. 15.
Alectorolophus montana flore luteo. *BARR. icon.* 466. *BOCC. mus.* 315. T. 8.

557. M I M V L V S.

Calyx quadridentatus, prismaticus. *Corolla* ringens: labio superiore lateribus replicato. *Capsula* bilocularis, polysperma.

1. MIMVLVS *ringens*.

Mimulus erectus, foliis oblongis linearibus sessilibus. *Hort. ups.* 176. T. 2.

Digitalis perfoliata glabra etc. MORIS. II. S. 5. T. 8. F. 6.

2. MIMVLVS *luteus*.

Mimulus repens, foliis ovatis.

Gratiola foliis subrotundis nervosis, floribus luteis. FEWILL. *peruv.* 2. p. 745. T. 34.

558. D O D A R T I A.

Calyx quinquedentatus. *Corollae* labium inferius duplo longius. *Capsula* bilocularis, globosa.

1. DODARTIA *orientalis*.

Dodartia foliis linearibus integerrimis glabris. MILL. *dict.* T. 27.

Dodartia orientalis, flore purpurascente. TOURNEFOR. *cor.* 47. *itin.* 3. p. 208. T. 208.

2. DODARTIA *indica*.

Dodartia foliis ovatis serratis villosis.

559. C H E L O N E.

Calyx quinquepartitus. *Rudimentum* filamentum quinti inter suprema stamina. *Capsula* bilocularis.

1. CHELONE *glabra*.

Chelone foliis lanceolatis serratis: summis oppositis.

β. Che-

β. *Chelone floribus speciosis pulcherrimis etc.*
MILL. *icon.* 62. T. 93.

2. CHELONE *hirsuta.*

Chelone caule foliisque hirsutis.

3. CHELONE *pentastemon.*

Chelone foliis amplexicaulibus, panicula dichotoma.

Dracocephalus latifolius glaber etc. MORIS. III.
S. II. T. 21. F. 2.

560. SCROPHVLARIA.

Calyx quinquefidus. Corolla subglobosa reflexipinata. Capsula bilocularis.

1. SCROPHVLARIA *marilandica.*

Scrophularia foliis cordatis ferratis acutis basi rotundatis, caule obtusangulo.

2. SCROPHVLARIA *nodosa.*

Scrophularia foliis cordatis trinervatis, caule acutangulo.

Scrophularia. CAM. epit. 866.

3. SCROPHVLARIA *aquatica.*

Scrophularia foliis cordatis petiolatis decurrentibus obtusis, caule membranis angulato, racemis terminalibus.

Scrophularia femina. CAM. epit. 867.

4. SCROPHVLARIA *auriculata.*

Scrophularia foliis cordato-oblongis basi appendiculatis: subtus tomentosis, racemis terminalibus.

Scrophularia aquatica montana mollior. BARR. rar. 189. T. 247.

5. SCROPHVLARIA *scorodonia.*

Scrophularia foliis cordatis duplicato-ferratis, racemo composito.

Scrophularia scorodoniae folio. P L V K. *alm.* 338.
T. 59. F. 5. et MORIS. II. S. 5. T. 35. F. 6.

6. SCROPHVLARIA *orientalis.*

Scrophularia foliis lanceolatis ferratis petiolatis:
caulinis ternis, rameis oppositis.

7. SCROPHVLARIA *vernalis.*

Scrophularia foliis cordatis, pedunculis axillari-
bus solitariis dichotomis.

Scrophularia flore luteo. B A V H. *pin.* 236. *prodr.*
112. T. 112.

Lamium pannonicum II. exoticum. C L V S. II.
p. 38. *icon.*

8. SCROPHVLARIA *trifoliata.*

Scrophularia foliis glabris: inferioribus ternato-
pinnatis obtusis, superioribus simplicibus, pe-
dunculis subtrifloris axillaribus.

Scrophularia sambucifolia, flore rubro luteo va-
rio pulchro. P L V K. *alm.* 338. T. 313. F. 6.

9. SCROPHVLARIA *sambucifolia.*

Scrophularia foliis interrupte pinnatis cordatis
inaequalibus racemo terminali: pedunculis
axillaribus geminis dichotomis. A L P. *exot.*
203. T. 202. M I L L. *diff.* T. 231.

β. Scrophularia lusitanica etc. R A I. *suppl.* 396.

10. SCROPHVLARIA *canina.*

Scrophularia foliis pinnatis, racemo terminali nu-
do, pedunculis bifidis.

Ruta canina. C L V S. II. p. 209. *icon.* L O B E L. *ic.*
2. p. 55.

11. SCROPHVLARIA *lucida.*

Scrophularia foliis inferioribus bipinnatis glaber-
rimis, racemis bipartitis.

Scrophularia saxatilis lucida etc. B O C C. *mus.* 2.
p. 166. T. 117.

12. SCROPHVLARIA *peregrina.*

Scrophularia foliis cordatis: superioribus alternis,
pedun-

pedunculis axillaribus bifloris. CAM. hort. 157.
T. 43.

13. SCROPHVLARIA *frutescens*.

Scrophularia foliis lanceolatis obtusis ferrato-
dentatis, pedunculis bifidis.

14. SCROPHVLARIA *coccinea*.

Scrophularia foliis quaternis ovatis, floribus ver-
ticillatis spicatis.

561. SESAMVM.

Calyx quinquepartitus. *Corolla* campanu-
lata, quinquefida: lobo infimo maiore. *Rudi-*
mentum filamenti quinti. *Stigma* lanceolatum.
Capsula quadrilocularis.

1. SESAMVM *orientale*.

Sesamum foliis ovato-oblongis integris.

Digitalis orientalis sesamum dicta. BVRM. zeyl.
87. T. 38. F. 1.

2. SESAMVM *indicum*.

Sesamum foliis inferioribus trifidis. RVMPH.
amb. 5. p. 204. T. 76. F. 1.

Sesamum alterum, foliis trifidis, orientale semi-
ne obscuro. PLVK. alm. 344. T. 109. F. 4.

562. STEMODIA.

Calyx quinquepartitus. *Corolla* bilabiata.
Stamina quatuor: filamentis singulis bifidis
diantheris. *Capsula* bilocularis.

1. STEMODIA *maritima*.

Scordium maritimum fruticosum procumbens.
SLOAN. iam. 66. hist. 1. p. 175. T. 110. F. 2.

563. CYMBARIA.

Calyx multipartitus : ramentis linearibus.
Capsula unilocularis.

1. CYMBARIA *daurica*.

Cymbaria daurica pumila incana, *linariae* folio,
magno flore luteo guttato. *AMM. ruth.* 47. T.
I. F. 2.

*** *Quatuor Anth. baccatae et nucament.*

564. GMELINA.

Calyx subquadridentatus. *Corolla* quadri-
fida, campanulata. *Antherae* duae bipartitae;
duae simplices. *Drupa* nucleo biloculari.

1. GMELINA *asiatica*.

Michelia spinosa, floribus luteis. *AMM. aſt. pe-*
trop. 8. p. 218. T. 18.

Lycium maderaspatanum etc. *PLV K. alm.* 234.
T. 305. F. 3. et T. 97. F. 2.

565. BESLERIA.

Calyx quinquepartitus. *Bacca* subglobosa,
poly sperma.

1. BESLERIA *melittifolia*.

Besleria pedunculis ramosis, foliis ovatis.

Besleria meliffae tragi folio. *PLVM. gen.* 29. ic. 44.

2. BESLERIA *lutea*.

Besleria pedunculis simplicibus confertis, foliis
lanceolatis.

Besleria, virgae aureae foliis, flore luteo, mi-
nor. *PLVM. gen.* 29. ic. 49. F. 1.

β. *Besleria* virgae aureae foliis maior. *PLVM.*
gen. 29.

β. BES-

3. BESLERIA *cristata*.

Besleria pedunculis simplicibus solitariis, involucris pentaphyllis propriis. IACQ. *hist.* T. 119.

566. HALLERIA.

Calyx trifidus. *Corolla* quadrifida. *Filamenta* corolla longiora. *Bacca* bilocularis.

1. HALLERIA *lucida*.

Lonicera foliis lucidis acuminatis dentatis, fructu rotundo. BVRM. *af.* 244. T. 89. F. 3.

β. Lonicera folio acuto serrato, flore pendulo, fructu oblongo. BVRM. *af.* 243. T. 89. F. 1.

567. CORNVTIA.

Calyx quinquedentatus. *Stamina* corolla longiora. *Stylus* longissimus. *Bacca* monosperma.

1. CORNVTIA *pyramidata*.

Cornutia flore pyramidato, foliis incanis. PLVM. *gen.* 32. *ic.* 106. F. 1.

568. DVRANTA.

Calyx quinquefidus, superus. *Bacca* tetrasperma.

1. DVRANTA *plumieri*.

Duranta calycibus frutescentibus contortis.

β. Castorea racemosa, flore caeruleo, fructu croceo. PLVM. *gen.* 30. *icon.* 79.

2. DVRANTA *ellisia*.

Duranta calycibus frutescentibus erectis.

Ellisia frutescens quandoque spinosa etc. BROWN. *iam.* 262. T. 29. F. 1.

569. OVIEDA.

Calyx quinquefidus. *Corollae* tubus subcylindricus, superus, longissimus. *Bacca* globosa, disperma.

1. OVIEDA *spinosa*.

Ovieda foliis ovalibus dentatis.

Valdia cardui folio, fructu subcaeruleo. PLUM.
gen. 14. icon. 256.

2. OVIEDA *mitis*.

Ovieda foliis lanceolatis subrepandis.

570. VITEX.

Calyx quinquedentatus. *Corollae* limbus sexfidus. *Bacca* tetrasperma.

1. VITEX *agnus castus*.

Vitex foliis digitatis serratis, spicis verticillatis.
CAM. epit. 105.

β. Vitex latiore folio, BAVH. pin. 475.

2. VITEX *trifolia*.

Vitex foliis ternatis quinatisque integerrimis,
paniculis dichotomis.

Logondium vulgare. RVMPH. amb. 4. p. 48.
T. 18.

3. VITEX *negundo*.

Vitex foliis quinatis ternatisque serratis, floribus
racemoso-paniculatis.

Logondium littoreum. RVMPH. amb. 4. p. 50.
T. 19.

4. VITEX *pinnata*.

Vitex foliis pinnatis integerrimis, paniculis tri-
chotomis.

571. COLVMNEA.

Calyx quinquepartitus. *Corollae* labium superius fornicatum, integrum; supra basin gibba. *Antherae* connexae. *Capsula* bilocularis.

1. COLVMNEA *scandens*.

Columnea scandens, phoeniceo flore, fructu albo.

PLVM. *gen.* 28. *ic.* 89. F. 1.

Ranunculus fruticosus, foliis oblongis integris villosis etc. SLOAN. *iam.* 58. *hist.* 1. p. 157. T. 100. F. 1.

β. *Columnea scandens*, flore lutescente, fructu albo. PLVM. *gen.* 28.

572 BONTIA.

Calyx quinquepartitus. *Corolla* bilabiata: labio superiore emarginato; inferiore tripartito. *Drupa* ovata, monosperma, apice obliquo. *Semen* plicatum.

1. BONTIA *daphnoides*.

Bontia foliis alternis, pedunculis unifloris.

Bontia laureolae facie. DILL. *eth.* 57. T. 49. F. 57.

2. BONTIA *germinans*.

Bontia foliis oppositis, pedunculis spicatis.

Oepata. RHEED. *mal.* 4. p. 95. T. 45.

573. VOLKAMERIA.

Calyx quinquefidus. *Corolla* laciniis fecundis. *Bacca* disperma. *Semina* bilocularia.

1. VOLKAMERIA *aculeata*.

Volkameria spicis petiolorum rudimentis.

Ligustrum aculeatum fructu testiculato. PLVM.

spec. 17. *icon.* 164. F. 1.

2. VOLKAMERIA *inermis*.

Volkameria ramis inermibus.

Iasminum littoreum. RVMPH. *amb.* 5. p. 86. T. 46.

574. CLERODENDRUM.

Calyx quinquefidus, campanulatus. *Corolla* tubo filiformi; limbo quinquepartito, aequali. *Stamina* longissima, intra lacinias maxime hiantes. *Bacca* monosperma.

1. CLERODENDRUM *infortunatum*.

Clerodendrum foliis simplicibus cordatis tomentosis.

Peragu. RHEED. *mal.* 2. p. 41. T. 25.

β. Clerodendrum folio lato etc. BVRM. *zeyl.* 66. T. 29.

2. CLERODENDRUM *fortunatum*.Clerodendrum foliis simplicibus lanceolatis integerrimis. OSB. *it.* 228. T. 11.

575. PEDALIVM.

Calyx quinquepartitus. *Corolla* subringens: limbo quinquefido. *Nux* suberosa, tetragona, angulis spinosa, bilocularis.

1. PEDALIVM *murex*.Kaku-Taly. RHEED. *mal.* 10 T. 72.**** *Siliquosae.*

576. BIGNONIA.

Calyx quinquefidus, cyathiformis. *Corolla* fauce campanulata, quinquefida, subtus ventricosa. *Siliqua* bilocularis. *Sem.* membranaceo-alata.

1. BI.

1. *BIGNONIA catalpa.*

Bignonia foliis simplicibus cordatis ternis, caule erecto, floribus diandris.

Bignonia americana etc. DVHAM. *arb.* 1. p. 104. T. 41.

2. *BIGNONIA sempervirens.*

Bignonia foliis simplicibus lanceolatis, caule volubili.

Syringa volubilis virginiana etc. PLVK. *alm.* 359. T. 112. F. 5.

3. *BIGNONIA unguis cati.*

Bignonia foliis coniugatis: cirrho brevissimo arcuato tripartito.

Clematis myrsinites, amplioribus foliis, americana tetraphyllos. PLVK. *alm.* 109. T. 163. F. 2.

4. *BIGNONIA aequinoctialis.*

Bignonia foliis coniugatis cirrhosis: foliolis ovato-lanceolatis, pedunculis bifloris filiquis linearibus.

Bignonia bifolia scandens, filiquis latis et longioribus semine lato. PLVM. *spec.* 5. ic. 55. F. 1.

5. *BIGNONIA paniculata.*

Bignonia foliis coniugatis cirrhosis: foliolis cordato-ovatis, floribus racemosis, pedunculis trifloris. IACQ. *amer.* 25. *hist.* T. 116.

6. *BIGNONIA crucigera.*

Bignonia foliis coniugatis cirrhosis: foliolis cordatis, caule muricato.

Pseudo apocynum folliculis maximis obtusis etc. MORIS. III. S. 15. T. 3. F. 16.

7. *BIGNONIA capreolata.*

Bignonia foliis coniugatis cirrhosis: foliolis cordato-lanceolatis; foliis imis simplicibus.

Clematis tetraphylla americana. BOCC. *fic.* 31. T. 15. F. 31. ZAN. *hist.* 74. T. 2.

8. **BIGNONIA pubescens.**
Bignonia foliis coniugatis cirrhosis: foliolis cordato-ovatis subtus pubescentibus.
9. **BIGNONIA triphylla.**
Bignonia foliis ternatis: foliolis ovatis acuminatis, caule fruticoso erecto,
10. **BIGNONIA pentaphylla.**
Bignonia foliis digitatis: foliolis integerrimis obovatis.
Bignonia arbor pentaphylla etc. CATESB. CAR. I. p. 37. T. 37.
11. **BIGNONIA leucoxyton.**
Bignonia foliis digitatis: foliolis integerrimis ovatis acuminatis.
Leucoxyton arbor filiquosa etc. PLUK, alm. 215. T. 200. F. 4.
12. **BIGNONIA radiata.**
Bignonia foliis digitatis: foliolis pinnatifidis.
Bignonia flore luteo etc. FEW. peruv. I. p. 73. T. 22.
13. **BIGNONIA radicans.**
Bignonia foliis pinnatis: foliolis incisis, caule geniculis radicatis. MILL. icon. 43. T. 65.
β. Bignonia fraxini foliis etc. CATESB. CAR. I. p. 65. T. 65.
14. **BIGNONIA flans.**
Bignonia foliis pinnatis, foliolis serratis, caule erecto firmo, floribus racemosis.
Bignonia arbor, flore luteo fraxini folio. PLUM. spec. 5. icon. 54.
15. **BIGNONIA peruviana.**
Bignonia foliis decompositis, foliolis incisis, geniculis cirrhosis.
Clematis peruana, digitalis flore etc. PLUK. alm. 108. T. 162. F. 4?

16. *BIGNONIA indica.*

Bignonia foliis bipinnatis: foliolis integris subcordatis acutis.

Palega paianelli. RHEED. *mal.* 1. p. 77. T. 43.

$\beta.$ *Pajanelli.* RHEED. *mal.* 1. p. 79. T. 45.

17. *BIGNONIA caerulea.*

Bignonia foliis bipinnatis: foliolis lanceolatis integris.

Arbor guaiaci latiore folio etc. CATESB. *car.* 1. p. 42. T. 42.

HABITVS DELIQUESCENTIS.

$\alpha.$ Ex facie.

I. *GYMNOSPERMAE.*

* *Diantherae.*

577. *LYCOPVS.*

Corolla quadrifida: lacinia unica emarginata. *Stamina* distantia. *Semina* quatuor, retusa.

1. *LYCOPVS europaeus.*

Lycopus foliis sinuato-ferratis.

2. *LYCOPVS virginicus.*

Lycopus foliis aequaliter ferrulatis.

578. *VERBENA.*

Corolla infundibuliformis, subaequalis, curva. *Calycis* unico dente truncato. *Stamina* duo f. quatuor nuda.

* *Diandrae dispermae.*

1. *VERBENA orubica.*

Verbena diandra, spicis longissimis foliosis.

Verbena

- Verbena orubica, teucris folio etc. **PLUK. alm.**
383. T. 228. F. 4. et T. 327. F. 7.
2. **VERBENA indica.**
Verbena diandra, spicis longissimis carnofis nudis, foliis lanceolato-ovatis oblique dentatis, caule laevi.
3. **VERBENA iamaicensis.**
Verbena diandra, spicis longissimis carnofis nudis, foliis spatulato-ovatis ferratis, caule hirto.
Verbena folio subrotundo ferrato, flore caeruleo.
SLOAN. hist. 171. T. 107. F. 1.
4. **VERBENA stoechadifolia.**
Verbena diandra, spicis ovatis, foliis lanceolatis ferrato-plicatis, caule fruticoso.
Lavandula, foliis crenatis latioribus etc. **PLUM. spec.** 6. icon. 162. F. 1.
5. **VERBENA prismatica.**
Verbena diandra, spicis laxis, calycibus alternis prismaticis truncatis aristatis, foliis ovatis obtusis.
Verbena minima, chamaedryos folio. **SLOAN. iam.** 64. *hist.* 1. p. 172. T. 107. F. 2.
6. **VERBENA mexicana.**
Verbena diandra, spicis laxis, calycibus fructus reflexis rotundato didymis hispidis.
Verbena mexicana, trachelii folio etc. **DILL. elth.** 407. T. 302. F. 389.
7. **VERBENA lappulacea.**
Verbena diandra? calycibus subrotundis erectiusculis, seminibus echinatis.
Scorodonia floribus spicatis purpurascens pentapetaloidibus. **SLOAN. iam.** 66. *hist.* 1. p. 174. T. 110. F. 1.
8. **VERBENA curassavica.**
Verbena diandra, spicis longis, calycibus aristatis, foliis ovatis argute ferratis.

** *Tetrandrae.*

9. *VERBENA nodiflora.*
Verbena tetrandra, spicis capitato-conicis, foliis ferratis, caule repente.
10. *VERBENA bonariensis.*
Verbena tetrandra, spicis fasciculatis, foliis lanceolatis amplexicaulibus.
Verbena bonariensis altissima etc. DILL. *elth.* 406. T. 300. F. 387.
11. *VERBENA hastata.*
Verbena tetrandra, spicis longis acuminatis, foliis hastatis.
Verbena americana altissima etc. HERM. *parad.* 242. T. 242.
12. *VERBENA carolina.*
Verbena tetrandra, spicis filiformibus, foliis indivisis lanceolatis ferratis obtusiusculis subsessilibus.
Verbena carolinensis, melissae folio aspero. DILL. *elth.* 407. T. 301. F. 388.
13. *VERBENA urticifolia.*
Verbena tetrandra, spicis filiformibus paniculatis, foliis indivisis ovatis ferratis acutis petiolatis.
Verbena recta canadensis, urticae foliis. MORIS. III. S. II. T. 25. F. 3.
14. *VERBENA spuria.*
Verbena tetrandra, spicis filiformibus, foliis multifido-laciniatis, caulibus numerosis.
15. *VERBENA officinalis.*
Verbena tetrandra, spicis filiformibus paniculatis, foliis multifido-laciniatis, caule solitario.
Verbena recta. DOD. *pempt.* 150.
16. *VERBENA supina.*
Verbena tetrandra, spicis filiformibus solitariis, foliis bipinnatifidis. CLVS. *hist.* 2. p. 46. *ic.*

579. COLLINSONIA.

Corolla inaequalis: labio inferiore multifido, capillari. *Semen* unum, perfectum.

1. COLLINSONIA *canadensis*.
Hort. Cliff. 14. T. 5.

M O R I N A ?

Vide Fructifloras.

M E N T H A.

Vide Genus 508.

II. ANGIOSPERMAE.

Capsulares.

* Calyce bi- et quadrifido.

580. HEBENSTRETIA.

Calyx bilabiatus: lab. inf. longiore. *Corolla* unilabiata: lab. ascendente, quadrifido. *Capsula* disperma. *Stamina* margini limbi corollae inferta.

1. HEBENSTRETIA *dentata*.
Hebenstretia foliis dentatis.

Valerianella africana, foliis angustis, flore macula rubicante notato. COMM. hort. 2. p. 247.
T. 109.

2. HEBENSTRETIA *integrifolia*.
Hebenstretia foliis integerrimis.

581. OBOLARIA.

Calyx bifidus. *Corolla* quadrifida, campanulata. *Caps.* unilocularis, bivalvis, polysperma. *Stamina* ex divifuris corollae.

1. OBOLARIA *virginica*.

Orobanche virginiana; radice coralloide, summo caule, foliis subrotundis. MORIS. III. S. 12. T. 16. F. 23. PLVK. alm. 273. T. 209. F. 6.

582. ACANTHVS.

Calyx bifolius bifidus. *Corolla* unilabiata, deflexa, trifida. *Capsula* bilocularis.

1. ACANTHVS *mollis*.

Acanthus foliis sinuatis inermibus.

2. ACANTHVS *spinofus*.

Acanthus foliis pinnatifidis spinofis.

Acanthus sylvestris. DOD. pempt. 719.

3. ACANTHVS *dioscoridis*.

Acanthus foliis lanceolatis integerrimis margine spinofis.

4. ACANTHVS *ilicifolius*.

Acanthus foliis repandis, dentato-spinofis, caule fruticofo aculeato.

Acanthus malabaricus, agrifolii folio. PET. ficc. 10. gaz. T. 94. F. 15.

5. ACANTHVS *maderaspatensis*.

Acanthus foliis quaternis obfolete dentatis inermibus, calycibus ciliatis.

583. PAEDEROTA.

Dianthera. *Calyx* quinquefidus. *Cor.* bilabiata labio inferiore trifido. *Capsula* bilocularis, quadrivalvis.

1. PAE-

1. **PAEDEROTA** *bonae spei*.
Paederota foliis pinnatifidis.
Veronica africana, floribus ad genicula pedicellis
biuncialibus. *PLV K. phyt.* 320. F. 5.
2. **PAEDEROTA** *bonarota*.
Paederota foliis ferratis.
Bonarota. *MICH. gen.* 19. T. 15. F. 12.

584. **VERONICA** A.

Dianthera. *Corolla* quadripartita rotata:
lobo infimo angustiore. *Capsula* bilocularis.

* *Spicatae*.

1. **VERONICA** *sibirica*.
Veronica spicis terminalibus, foliis septenis ver-
ticillatis, caule subhirsuto.
Veronica spicata altissima etc. *AMM. ruth.* 20. T. 4.
2. **VERONICA** *virginica*.
Veronica spicis terminalibus, foliis quaternis
quinisve.
Veronica virginiana procerior etc. *PLV K. alm.*
383. T. 70. F. 2.
3. **VERONICA** *spuria*.
Veronica spicis terminalibus, foliis ternis aequa-
liter ferratis.
Veronica mas surrecta elatior. *BARR. rar.* 155.
T. 891.
4. **VERONICA** *maritima*.
Veronica spicis terminalibus, foliis ternis inae-
qualiter ferratis.
5. **VERONICA** *longifolia*.
Veronica spicis terminalibus, foliis oppositis lan-
ceolatis ferratis acuminatis.
Veronica I. erectior latifolia. *CLVS. I.* p. 346.
icon.

β. Vero-

- β. *Veronica spicata longifolia altera.* A M M. *ruth.* 26.
 γ. *Veronica spicata, urticae folio.* A M M. *ruth.* 26.
6. *VERONICA incana.*
Veronica spicis terminalibus, foliis oppositis crenatis obtusis, caule erecto tomentoso.
7. *VERONICA spicata.*
Veronica spica terminali, foliis oppositis crenatis obtusis, caule adscendente simplicissimo.
Veronica spicata minor. V A I L L. *paris.* T. 33. F. 4.
8. *VERONICA hybrida.*
Veronica spicis terminalibus, foliis oppositis obtuse ferratis scabris, caule erecto.
Veronica spicata cambrobritannica etc. R A I. *anglic.* 3. p. 278. T. 11. F. 1.
9. *VERONICA officinalis.*
Veronica spicis lateralibus pedunculatis, foliis oppositis, caule procumbente. C A M. *epit.* 461.
 β. *Veronica mas repens pyrenaica, folio longiori glabro.* P L V K. *phyt.* 223. F. 1.

** *Corymboso-racemosae.*

10. *VERONICA aphylla.*
Veronica corymbo terminali, scapo nudo.
Veronica parva saxatilis, cauliculis nudis. P L V K. *alm.* 384. T. 114. F. 3. S E G V I E R. *ver.* 241. T. 3. F. 2.
11. *VERONICA bellidioides.*
Veronica corymbo terminali, caule adscendente diphylo.
Veronica caule non ramoso etc. H A L L. *helv.* 531. T. 12. F. 1.
12. *VERONICA fruticulosa.*
Veronica corymbo terminali, foliis lanceolatis obtusiusculis, caulibus fruticulosiss.

- Veronica foliis ovatis crenatis etc. **HALL. helv.**
532. T. 9. F. 1.
13. **VERONICA alpina.**
Veronica corymbo terminali, foliis oppositis, calycibus hispidis. *Fl. lapp.* 7. T. 9. F. 4. **OED. dan.** T. 16.
14. **VERONICA serpyllifolia.**
Veronica racemo terminali subspicato, foliis ovatis glabris crenatis.
Veronica; nummulariae folio, pyrenaica. **PLUK. alm.** 384. T. 133. F. 4.
15. **VERONICA beccabunga.**
Veronica racemis lateralibus, foliis ovatis planis, caule repente.
Anagallis aquatica. **DOD. pempt.** 823.
16. **VERONICA anagallis aquatica.**
Veronica racemis lateralibus, foliis lanceolatis ferratis, caule erecto.
17. **VERONICA scutellata.**
Veronica racemis lateralibus pedicellis pendulis, foliis linearibus integerrimis.
18. **VERONICA teucrium.**
Veronica racemis lateralibus longissimis, foliis ovatis rugosis dentatis obtusiusculis, caule erecto.
Teucrii IV. tertia species. **CLVS. I.** p. 349. *icon.*
19. **VERONICA austriaca.**
Veronica racemis lateralibus, foliis lineari-lanceolatis pinnato-dentatis.
 β . Veronica cappadocica, foliis laciniatis. **TOURNEFOR. cor.**
20. **VERONICA multifida.**
Veronica racemis lateralibus, foliis multipartitis laciniatis.
Veronica montana, folio vario. **BVXB. cent. I.**
p. 24. T. 38.

21. *VERONICA montana*.
 Veronica racemis lateralibus paucifloris, calycibus hirsutis, foliis ovatis rugosis crenatis petiolatis, caule debili.
 Alysson dioscoridis montanum. *COLVM. ecphr.* 1. p. 286. T. 288.
22. *VERONICA prostrata*.
 Veronica racemis lateralibus, foliis ovato-oblongis serratis, caulibus prostratis.
23. *VERONICA chamedrys*.
 Veronica racemis lateralibus, foliis ovatis sessilibus rugosis dentatis, caule debili.
24. *VERONICA pilosa*.
 Veronica racemis subspicatis, foliis ovatis obtusis plicatis, caule prostrato piloso.
 Chamaedryos falsa species; Teucrium II. S. 5.
CLVS. BAVH. hist. 3. p. 286.
25. *VERONICA latifolia*.
 Veronica ramis lateralibus, foliis cordatis rugosis dentatis, caule stricto.
 Veronica pratensis omnium maxima. *В V X B. cent.* I. p. 23. T. 34.
26. *VERONICA paniculata*.
 Veronica racemis lateralibus longissimis, foliis lanceolatis ternis serratis, caule ascendente.
- *** *Pedunculis unifloris*.
27. *VERONICA agrestis*.
 Veronica floribus solitariis, foliis cordatis incisis pedunculo brevioribus.
28. *VERONICA arvensis*.
 Veronica floribus solitariis, foliis cordatis incisis pedunculo longioribus.
29. *VERONICA hederifolia*.
 Veronica floribus solitariis, foliis cordatis planis quinquelobis.

β. *Veronica chia*, *cymbalariae folio*, etc. B V X B.
cent. 1. p. 25. T. 39. F. 1.

30. *VERONICA triphyllos*.

Veronica floribus solitariis, foliis digitato-partitis pedunculo brevioribus.

Alfina parva erecta, folio alfinis hederaceo.
LOBEL. icon. 464.

31. *VERONICA verna*.

Veronica floribus solitariis, foliis digitato-partitis pedunculo longioribus.

32. *VERONICA romana*.

Veronica floribus solitariis subsessilibus, foliis oblongis subdentatis, caule erecto.

33. *VERONICA acinifolia*.

Veronica floribus solitariis pedunculatis, foliis ovatis glabris crenatis, caule erecto subpiloso.

Veronica minima, clinopodii minoris folio glabro, romana. BOCC. mus. 2. p. 29. T. 102.
VAILL. parif. 201. T. 23. F. 3.

585. *MANETTIA fetago* LIN.

Calyx quinquefidus. Corolla tubus capillaris: limbus subaequalis. Sem. unum.

1. *MANETTIA corymbosa*.

Manettia corymbo multiplici, floribus disiunctis foliis filiformibus fasciculatis.

Camphorata africana umbellata frutescens. COMM. hort. 2. p. 79. T. 40.

2. *MANETTIA pinastra*.

Manettia spicis corymbosis hirsutis, foliis verticillatis linearibus.

Valeriana africana fruticans etc. COMM. hort. 2. p. 219. T. 110.

3. *MANETTIA rapunculoides*.

Manettia spicis corymbosis, foliis dentatis,

Rapun-

Rapunculus foliis angustissimis dentatis, floribus umbellatis. *BVRM. afr. 113. T. 42. F. 1.*

4. *MANETTIA coccinea.*

Manettia spicis corymbosis, foliis inferioribus linearibus integerrimis, superioribus lanceolato-subulatis subdentatis.

5. *MANETTIA spuria.*

Manettia spicis corymbosis, foliis linearibus denticulatis.

Melampyrum africanum spicatum foliis angustissimis. *BVRM. afric. 115. T. 42. F. 3.*

6. *MANETTIA lychnidea.*

Manettia spica terminali, foliis subpetiolatis lanceolatis obtusiusculis ferratis subtomentosis.

Lychnidea villosa foliis oblongis dentatis, floribus spicatis. *BVRM. afr. 13. T. 49. F. 4.*

7. *MANETTIA tomentosa.*

Manettia racemis ramosis, foliis obovatis crenatis tomentosis, caule prostrato.

Planta. *PLVK. phyt. 319. F. 2.*

8. *MANETTIA dubia.*

Manettia racemo simplici, foliis linearibus alternis, floribus diandris.

Thymelaea foliis angustissimis linearibus, flosculis spicatis. *BVRM. afr. 130. T. 47. F. 3.*

586. LOESELIA.

Calyx quadrifidus. *Corolla* laciniis omnibus secundis. *Stamina* petalo adversa. *Capsula* trilocularis.

1. *LOESELIA ciliata.*

587. B A R L E R I A.

Calyx quadripartitus. *Stamina* duo longe minora. *Capsula* quadrangularis, unilocularis, bivalvis, elastica absque unguibus. *Semina* duo.

1. B A R L E R I A *longifolia*.

Barleria spinis verticillorum senis, foliis enfiformibus longissimis scabris.

Anchusa angustifolia etc. P L V K, *alm.* 30. T. 133. F. 4.

2. B A R L E R I A *solanifolia*.

Barleria spinis axillaribus, foliis lanceolatis denticulatis.

Barleria aculeata, folani folio angustiore etc. P L V M. *gen.* 31. *icon.* 43. F. 2.

3. B A R L E R I A *prionitis*.

Barleria spinis axillaribus quaternis, foliis integerrimis.

Lycium indicum etc. S E B. *thes.* 1. p. 21. T. 13. F. 1.

4. B A R L E R I A *buxifolia*.

Barleria spinis axillaribus oppositis solitariis, foliis subrotundis integerrimis.

Caraschulli. R H E E D. *mal.* 2. p. 91. T. 47.

5. B A R L E R I A *crifata*.

Barleria foliis oblongis integerrimis, calycis foliolis duobus latioribus ciliatis, duobusque linearibus acutis. O S B. *it.* 225. T. 8.

Melampyro cognata maderaspatensis, quam ipse habuit. M O R I S. III. S. 11. T. 23. F. 7.

6. B A R L E R I A *coccinea*.

Barleria inermis, foliis ovatis denticulatis petiolatis.

Barleria folani folio, flore coccineo. P L V M. *gen.* 31. *icon.* 43. F. 1.

** *Caly-*

** *Calyce quinquefido.*

588. LIMOSELLA.

Calyx quinquefidus. *Corolla* quinquefida, aequalis. *Stamina* per paria approximata. *Capsula* unilocularis, bivalvis polysperma.

1. LIMOSELLA *aquatica.*

Plantaginella. HALL. *ien.* 23. T. 6. F. 2.

589. BROWALLIA.

Calyx quinquedentatus. *Corollae* limbus quinquefidus, aequalis, patens, umbilico clauso antheris duabus maioribus. *Capsula* unilocularis.

1. BROWALLIA *demissa.*

Browallia pedunculis unifloris. *Hort. cliff.* 318. T. 17.

2. BROWALLIA *elata.*

Browallia pedunculis unifloris multiflorisque

590. GESNERIA.

Calyx quinquefidus, germiini insidens. *Corolla* incurva recurvaque. *Capsula* infera, bilocularis.

1. GESNERIA *acaulis.*

Gesneria foliis lanceolato-ovatis serratis subpetiolatis terminali-confertis, pedunculis trifloris folio brevioribus.

Rapunculo affinis anomala vasculifera, etc. SLOAN. *iam.* 59. *hist.* 1. p. 159. T. 102. F. 1,

2. GESNERIA *humilis.*

Gesneria foliis lanceolatis serratis sessilibus, pedunculis ramosis multifloris. PLVM. *gen.* 27. *icon.* 133. F. 2.

Digitalis folio oblongo ferrato etc. SLOAN. *iam.*
60. *hist.* I. p. 162. T. 104.

3. GESNERIA *tomentosa.*

Gesneria foliis ovato-lanceolatis crenatis hirsutis, pedunculis lateralibus longissimis corymbiferis.

Gesneria amplo digitalis folio tomentoso. PLUM.
gen. 27. *icon.* 134.

591. C E L S I A.

Calyx quinquepartitus. Corolla rotata. Filamenta barbata. Capsula bilocularis.

1. CELSIA *orientalis.*

Celsia foliis bipinnatis. Hort. *ups.* 179. T. I.

592. S I B T H O R P I A.

Calyx quinquepartitus. Corolla quinquepartita, aequalis. Stamina paribus remotis. Capsula compressa, orbicularis, bilocularis: dissepimento transverso.

1. SIBTHORPIA *europaea.*

Sibthorpia foliis reniformibus subpeltatis crenatis. Chrysofplenium cornubiense. PET. *herb.* T. 6.
F. 11.

2. SIBTHORPIA *africana.*

Sibthorpia foliis orbiculatis integris crenatis, pedunculis folitariis. Chrysofplenii foliis planta aquatica etc. SHAW.
afric. 149. F. 149.

3. SIBTHORPIA *peregrina.*

Sibthorpia foliis reniformibus crenatis, pedunculis geminis. Planta. PLUK. *phyt.* 257. F. 5.

593. CAPRARIA.

Calyx quinquepartitus. *Corolla* campanulata, quinquefida, acuta. *Capsula* bivalvis, bilocularis, polysperma.

1. CAPRARIA *biflora*.

Capraria foliis alternis, floribus geminis. IACQ. *hist.* T. 115.

Capraria curassavica. HERM. *parad.* 110. T. 110.

2. CAPRARIA *durantifolia*.

Capraria foliis ternis dentatis, floribus solitariis ramis alternis.

Veronica caule hexangulati, etc. SLOAN. *iam.* 81. *hist.* 1. p. 196. T. 124. F. 2.

3. CAPRARIA *gratioloides*.

Capraria foliis oppositis ovalibus glabris, pedunculis solitariis folio longioribus.

594. DIGITALIS.

Calyx quinquepartitus. *Corolla* campanulata, quinquefida, ventricosa. *Capsula* ovata bilocularis.

1. DIGITALIS *purpurea*.

Digitalis calycinis foliolis ovatis acutis, corollis obtusis: labio superiore integro. DOD. *perempt.* 168.

β. Digitalis alba, folio aspero. BAVH. *pin.* 229.

2. DIGITALIS *lutea*.

Digitalis calycinis foliolis lanceolatis, corollis acutis: labio superiore bifido.

Digitalis lutea, minore flore. MORIS. II. S. 5. T. 8. F. 5.

3. **DIGITALIS** *ferruginea*.
 Digitalis calycinis foliolis ovatis obtusis, corollae labio inferiore longitudine floris.
 Digitalis latifolia, flore ferrugineo. MORIS. II. S. 5. T. 8. F. 2. 3.
4. **DIGITALIS** *thapsi*.
 Digitalis foliis decurrentibus.
 Digitalis, verbasci folio etc. BARR. icon. 1185.
5. **DIGITALIS** *obscura*.
 Digitalis foliis lineari lanceolatis, integerrimis glabris, basi adnatis.
 Digitalis angustifolia hispanica. BOCC. mus. 2. T. 98.
6. **DIGITALIS** *canariensis*.
 Digitalis calycinis foliolis lanceolatis: corollis bilabiatis acutis; caule fruticoso. MILL. dist. T. 120.

595. **RVELLIA**.

Calyx quinquepartitus. *Corolla* subcampanulata. *Stamina* per paria approximata. *Capsula* dentibus elasticis diffiliens.

1. **RVELLIA** *blechum*.
 Ruellia foliis ovatis integerrimis, spicis ovatis bracteis interioribus geminis, floribus binis sessilibus.
 Barleria pyramidata, flore caeruleo. PLUM. gen. 31. icon. 42. F. 3.
2. **RVELLIA** *strepens*.
 Ruellia foliis petiolatis, floribus verticillatis sessilibus.
 Ruellia strepens, capitulis comosis. DILL. elth. 300. T. 249. F. 321.

3. **RV-**

3. **RVELLIA** *clandestina*.
 Ruellia foliis petiolatis, pedunculis longis subdivisis nudis.
 Ruellia capsulis teretibus. DILL. *eth.* 328. T. 248. F. 320.
4. **RVELLIA** *paniculata*.
 Ruellia foliis integerrimis pedunculis dichotomis lateralibus calycibus sessilibus: lacinia suprema maiore.
 Speculum veneris maius impatiens. SLOAN. *iam.* 59. *hist.* 1. p. 158. T. 100. F. 2.
5. **RVELLIA** *tuberosa*.
 Ruellia foliis ovatis crenatis, pedunculis unifloris.
 Gentianella flore caeruleo, integro vasculo feminali ex humidi contactu impatiens. SLOAN. *iam.* 52. *hist.* 1. p. 149. T. 95. F. 1.
6. **RVELLIA** *tentaculata*.
 Ruellia foliis obovatis verticillis olvallis spinis inermibus bifurcatis.
 Planta. PLVK. *phyt.* 279. F. 7.
7. **RVELLIA** *biflora*.
 Ruellia floribus geminis sessilibus.
8. **RVELLIA** *crispa*.
 Ruellia foliis subcrenatis lanceolato-ovatis, capitulis ovatis foliolis hispidis.
 Adhatoda luzanensis, spica plana. PET. *gaz.* T. 73. F. 6?
9. **RVELLIA** *repanda*.
 Ruellia foliis lanceolatis obtuse dentatis petiolatis, caule repente.
 Prunella molucca. RVMPH. *amb.* 6. p. 30. T. 13. F. B.
10. **RVELLIA** *ringens*.
 Ruellia foliis oblongis integerrimis, floribus foliariis sessilibus, caule procumbente.
 Vpudali.

Vpudali. RHEED. *mal.* 10. p. 125. T. 64.

II. RVELLIA *antipoda.*

Ruellia foliis mucronato-ferratis, caule repente, floribus subspicatis terminalibus quinis ternisve.

Cruſta ollae. RUMPH. *amb.* 5. p. 460. T. 179. F. 2.

596. BVCHNERA.

Calyx quinquedentatus obfolete. *Corollae* limbus quinquefidus, aequalis: lobis cordatis. *Capsula* bilocularis.

1. BVCHNERA *americana.*

Buchnera foliis dentatis oppositis, florum tubo laevi.

2. BVCHNERA *asiatica.*

Buchnera foliis integerrimis alternis, calycibus scabris.

3. BVCHNERA *africana.*

Buchnera foliis lanceolatis subdentatis, calycibus tomentosis fructu longioribus.

Pedicularis aethiopica etc. PLUK. *alm.* 283. T. 310. F. 3.

597. ERINVS.

Calyx pentaphyllus. *Corollae* limbus quinquefidus, aequalis: lobis emarginatis; lab. sup. brevissimo reflexo. *Capsula* bilocularis.

1. ERINVS *alpinus.*

Erinus floribus racemosis.

β. Ageratum minus saxatile, flore albo. BARR. *rar.* 23. T. 1192.

2. ERI-

2. ERINVS *africanus*.

Erinus floribus lateralibus sessilibus, foliis lanceolatis subdentatis.

Lychnidea villosa etc. *BVRM. afric.* 139. T. 50.

F. 1.

β. Buchnera foliis acutis dentatis. *ROYEN, lugdb.* 300.

3. ERINVS *peruvianus*.

Erinus foliis lanceolato-ovatis serratis.

Lychnidea veronicae folio, flore coccineo. *FEW. peruv.* 3. p. 25. F. 3.

4. ERINVS *laciniatus*.

Erinus foliis laciniatis.

Lychnidea verbena tenuifoliae folio. *FEW. peruv.* 3. p. 35. T. 25.

598. MARTYNIA.

Calyx quinquefidus. *Corolla* ringens. *Capsula* lignosa, corticata, rostro hamato, trilobularis, bivalvis.

1. MARTYNIA *perennis*.

Martynia caule simplici, foliis serratis.

Martynia foliis serratis. *Hort. cliff.* 322. T. 18.

2. MARTYNIA *annua*.

Martynia caule ramoso, foliis integerrimis angulatis.

Martynia annua villosa, et viscosa etc. *MART. cent.* 42. T. 42. *Ehret. pict.* T. 1. F. 1.

599. PETREA.

Calyx quinquepartitus maximus, patens, coloratus. *Corolla* rotata, patens. *Caps.* bilocularis disperma.

1. PE-

1. PETREA *volubilis*.IACQ. *hist.* T. 114.*** ANGIOSPER. *baccatae Nucament.*

600. CRESCENTIA.

Calyx bifidus. *Corollae* tubus, campanulatus. *Germ.* pedicellatum. *Bacca* unilocularis. *Semina* bilocularia.

1. CRESCENTIA *caute*.IACQ. *hist.* T. 111.Cucurbitifera arbor etc. PLUK. *alm.* 124. T. 171.

F. 2.

PLUMIER. *varietates* habet.

601. LANTANA.

Calyx quadrifidus. *Corolla* hypocrateriformis. *Stigma* uncinatum. *Drupa* nucleo biloculari.

1. LANTANA *trifolia*.

Lantana foliis ternis, caule inermi, spicis oblongis imbricatis.

Camara trifolia, purpurascens flore. PLUM. *gen.* 32. *icon.* 70.2. LANTANA *annua*.

Lantana foliis oppositis, caule inermi, spicis oblongis.

Periclymenum rectum humilium etc. SLOAN. *iam.* 164. *hist.* 2. p. 82. T. 195.3. LANTANA *involuta*.

Lantana foliis oppositis, caule inermi, floribus capitato-umbellatis involucreto foliosis.

Camara arborescens, salviae folio. PLUM. *gen.* 32. *icon.* 71. F. 2.

4. LAN-

4. LANTANA *camara*.

Lantana foliis oppositis, caule inermi ramoso, floribus capitato umbellatis aphyllis.

Viburnum americanum, urticae foliis etc. COMM. hort. 1. p. 151. T. 78.

β. Periclymenum rectum etc. SLOAN. iam. 163.

5. LANTANA *aculeata*.

Lantana foliis oppositis, caule aculeato ramoso, floribus capitato-umbellatis.

Viburnum americanum odoratum etc. PLUK. alm. 385. T. 233. F. 5.

6. LANTANA *salvifolia*.

Lantana foliis oppositis sessilibus, floribus racemosis.

7. LANTANA *africana*.

Lantana foliis alternis sessilibus, floribus solitariis.

Iasminum africanum, ilicis folio etc. COMM. rar. 6. T. 6.

602. LINNAEA.

Calyx quinquefidus. *Corolla* campanulata. *Bacca* monosperma, bilocularis.

1. LINNAEA *borealis*.

Linnaea floribus geminatis. Fl. lapp. 250. T. 12. F. 4.

Campanula serpillifolia. Act. ups. 1720. p. 96. T. 1.

OED. dan. T. 3.

603. CITHAREXYLON.

Calyx quinquefidus. *Corolla* subaequalis: laciniis supra villosis. *Bacca* disperma. *Semina* bilocularia.

1. CITHAREXYLON *cinereum*.

Citharexylon ramis teretibus, calycibus dentatis.

Iasmi-

592 CLASSIS VII. RINGENTES.

Iasminum arborefcens racemofum etc. PLUM.
icon. 157. F. 1.

2. CITHAREXYLON *caudatum*.

Citharexylon ramis teretibus, calycibus truncatis.
Citharexylon fruticosum etc. SLOAN. *iam.* 265.
T. 28. F. 2.

604. ELLISIA. BROWN.

Calyx quinquefidus. *Corolla* hypocrateri-
formis. *Bacca* tetrasperma. *Semina* quatuor,
bilocularia.

1. ELLISIA *acuta*.

Ellisia. BROWN. *iam.* 262. T. 29. F. 1.

β. Ex Charactere.

605. C O R I S.

Corolla monopetala ringens, calyce spino-
fo. *Stamina* quinque. *Capsula* quinquevalvis
supera.

1. CORIS *monspeliensis*.

Symphytum petraeum. CAM. *epit.* 699.



