



Bodleian Libraries

UNIVERSITY OF OXFORD

This book is part of the collection held by the Bodleian Libraries and scanned by Google, Inc. for the Google Books Library Project.

For more information see:

<http://www.bodleian.ox.ac.uk/dbooks>



This work is licensed under a Creative Commons Attribution-NonCommercial-ShareAlike 2.0 UK: England & Wales (CC BY-NC-SA 2.0) licence.

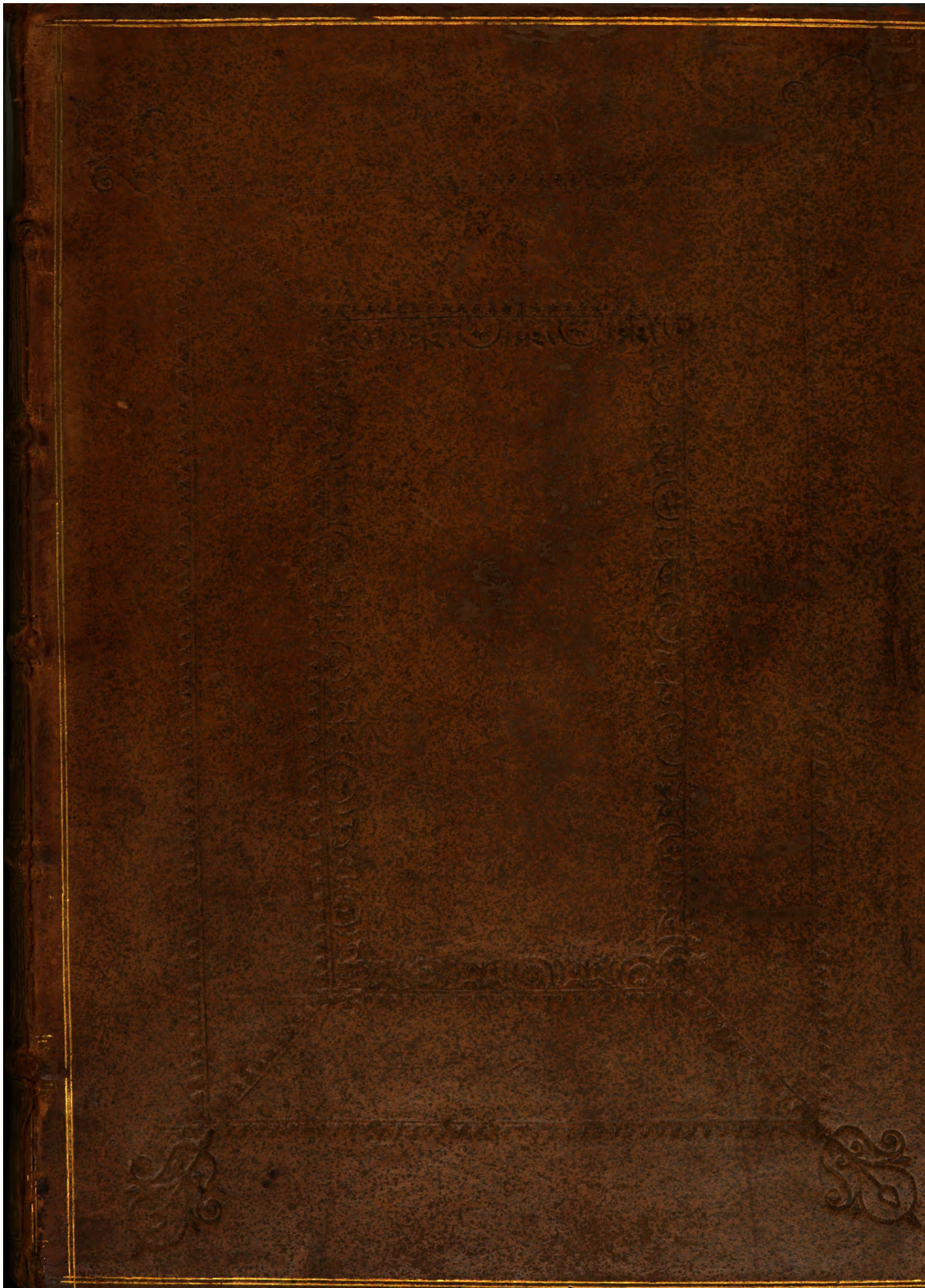

24

Gough
Gen. Sup.
4

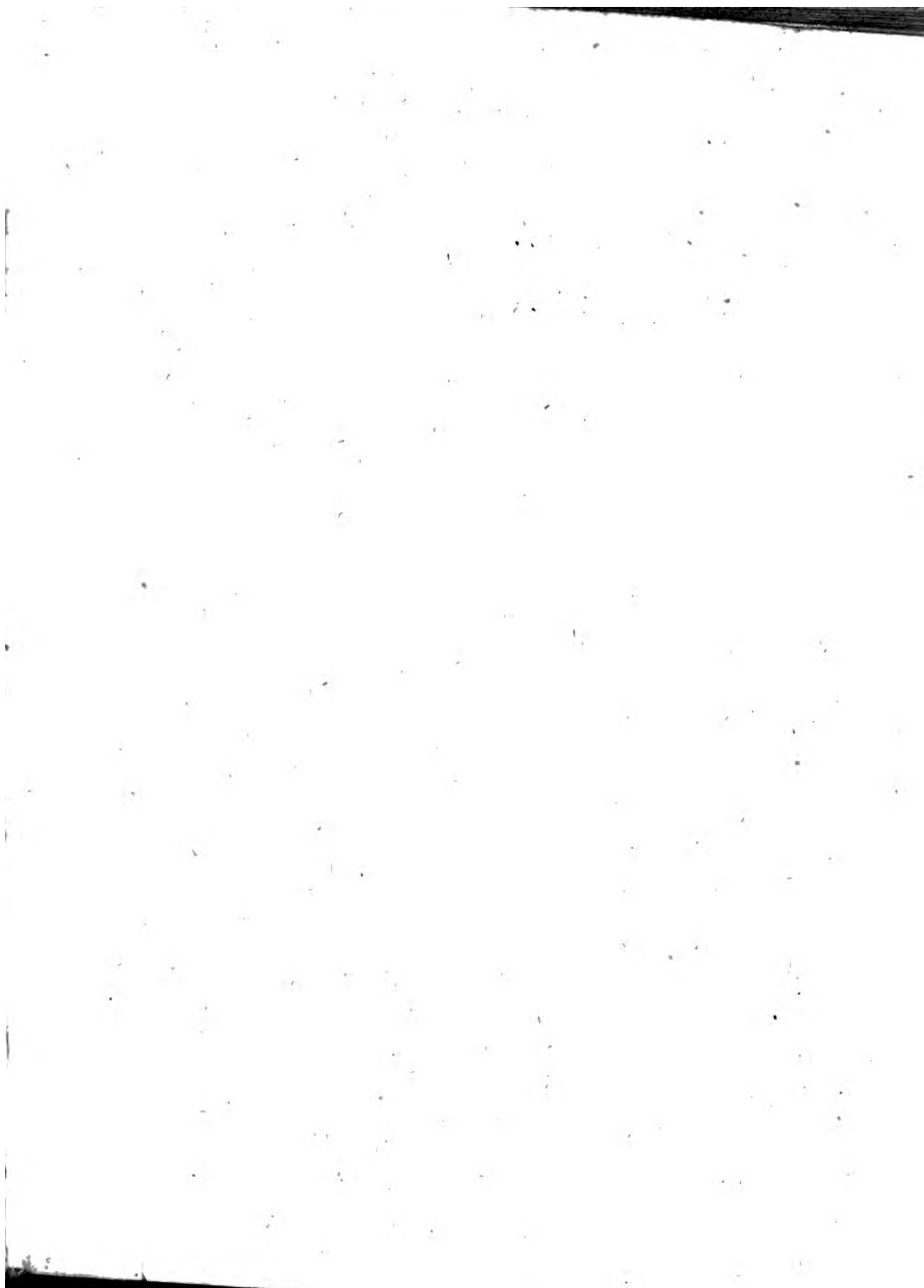



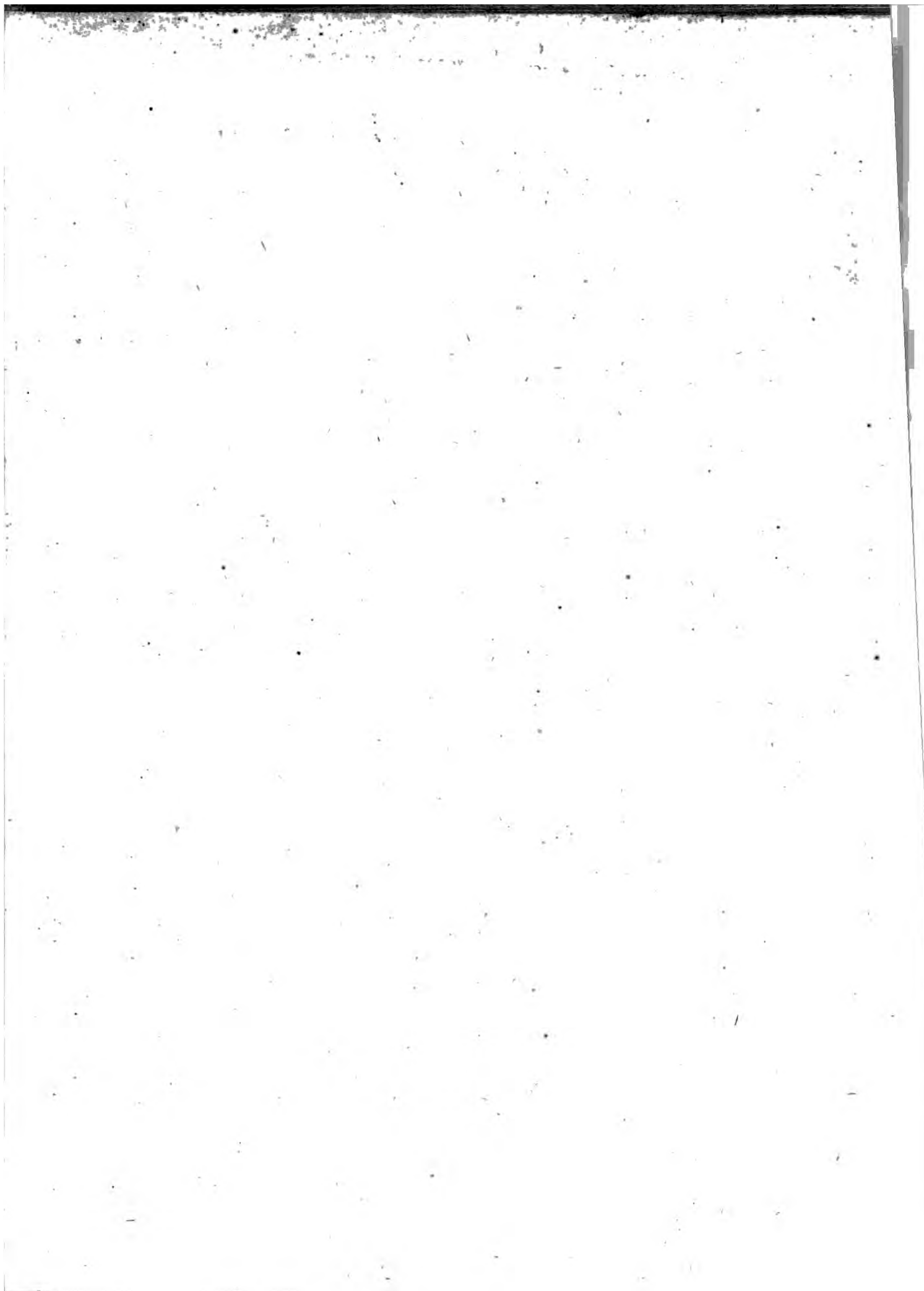

Notes MSS. Nic. Mann.

ANTONINI
ITER
BRITANNIARUM

Commentariis Illustratum

THOMÆ GALE, S. T. P. nuper
Decani E B O R.

OPUS POSTHUMUM
Revisit, Auxit, Edidit R. G.

A C C E S S I T

ANONYMI RAVENNATIS
BRITANNIÆ CHOROGRAPHIA,
C U M

Autographo Regis Galliæ M^o. & codice Vaticano
collata; Adjiciuntur conjecturæ plurimæ, cum
nominibus locorum Anglicis, quotquot iis assignari
potuerint.

*Non se cognoscunt terra vertentibus annis,
Exuta variant faciem per secula gentes.*
Manilius.

L O N D I N I:
Impensis M. ATKINS in Cœmeterio D. Pauli.
M D C C I X.



LECTORI S.

MUltum equidem, diuque dubius hæsi an Schedas hæc publici juris facerem, an inter scrinia nostra securas delitescere permetterem. Etenim cum tantum sit hujus ævi acumen ingenii, ut res nulla sit quam non excutiat; tantaq; ejus in censuram propensitas, ut nulla quam non ad limam revocare sataget, quantum periclitatur is, qui oppidorum cadavera (quorum ipsa nomina, ipsæ periere ruinæ) per

vias jam vix oculo conspicuas Lynceo, indagare aggreditur? At quanto major in Cimeriis his plusquam tenebris sit difficultas & incertitudo, tanto promptiorem, in quibus erraverimus, veniam expectamus, (non enim a tripode loquimur) illum saltem candorem, quo nos alios tractavimus erogare speramus.

Hac igitur spe fretus, chartas hasce paternas, quibus tamen necdum ultimam imposuerat manum, ab interitu vindicare aggressus sum; atq; eo lubentius quod & diu commentarios hosce Pater meus, ^{o Margeritis,} promiserat, & Britannicarum amatores Antiquitatum illos non minus expectasse certo scirem. cum vero me ad hoc opus accingerem, longe difficiliorem, quam primum suspicatus sum,
pro-

provinciam me suscepisse comperi. Multa ressecare, plura adjicere necesse habui. Ubi enim annosi temporis vicissitudines, aut manu scripti codices, non raro tam de stationum nominibus, quam de earum distantiiis inter se plane pugnantes, illam Itinerario caliginem offuderant, ut exinde pluribus conjecturis daretur ansa; illas retinui quæ & magis mihi probabiles, & quæ præ cæteris sagaci arrisisse Commentatori videbantur. Ubi autem, ut sæpius obtigerit, non nisi stricturæ quædam breves, & prima inchoati modo operis rudimenta suppleri postulaverint, id sane, ut potest, feci: ita tamen ut vestigiis illis, quæ sese obtulerunt, pressius semper insistens, nunquam me, vel de tramite designato declinasse ausus sum affirmare, vel aliquid Lectori obtruisse,

sisse, quod non authoris menti maxime consentaneum fuerit.

Libri, quos contulit, Mss. fuerunt, duo ex Regis Galliae Bibliotheca, at cujus benevolentia & opere me latet. Excerptae Lectiones sunt aliae ex libro Col. Agrippinae impresso, quem cum Iſaaci Vossii Ms. collatum nunc obtinet vir clarissimus D. Richardsonus, Collegii Petrensis apud Cantabrigienses Magister: Debentur aliae celeberrimo Bentleyo, & sunt ex codice Atrebatensi desumptae. At qui sub titulo nostrorum Mss. aliquoties laudantur, nescio quo fato, nunquam in manus meas devenere, nec quales fuerint, aut ubi gentium sint habeo dicere: nisi quod penes me est in pergamenis Pars illa Itinerarii, quae Africam, Sar-

LECTORI S.

v

Sardiniam, Siciliam, Italiamq; peragravit, at quæ nulli subsidio Britanniam lustranti esse potuit. Legit illa semper pro M. P. vel MILLIA PLUS MINUS, vel M. P. M. quod idem denotat; sed hæc obiter.

Cæterum cum inter libros D. Edoardi Bernardi Latinos cum veteribus exemplaribus collatos, duo Antonini Itineraria recenseret Catalogus Oxoniensis statim ad eruditissimum, nec minus humanum D. Hudsonum literas dedi, ut lectionum istarum compos fierem. Ab illo accepi unum non nisi conjecturis quibusdam ad Marginem notatum fuisse, iisque admodum incertis; eas tamen misit, sed non multum desiderabuntur: alterum, sub titulo Oxoniensis, ubi aliquid affert

fert novi, Lector observabit: at quibus cum ineditis codex hic collatus fuerit, parum constat.

Quantillas ab his omnibus suppetias accepimus videbit Lector; hoc tamen dixi, non ut derogatum irem a gratiis, quæ viris illis optimis summo jure debentur, qui quicquid in penu suo habuere lubenter deprompserunt: Sed ut, cum observaverit tam tenuia fuisse, quibus innixi sumus, adminicula, facilius conjecturis nostris, cum minus arriserint, condonaret. Ii sane pro virili sua opus hoc promoverunt, nec mirum est, si nuda Locorum nomina, eaq; plerunq; Barbara, post tot sæcula, post tot incolarum strages & excidia, ipsarum, quas designabant, Urbium, longo jam tempore deletarum

rum, casus subeant. Nil mirum, ^{*}Proportio ista Cl. Ha-
 inquam, si volventibus mille & am- qua 60 mill. Italica
 spondent 46 Anglicis,
 plius annis, frequentiq; exemplari- rum exacta est. Si p-
 Romanus ad pedem Ang-
 in ratione est ut 970 de
 1000, si 5 pedes passu
 faciunt; 5000 pedes
 mani seu Mille Passus n
 spondebant 4850 pedib
 Anglicis; 58200 pedes
 Romani, seu M. P. 12 pa
 lum. (i. e. 120 pedibus) se
 erabant M. P. 11 Anglica
 um ab imperitis transcriptione, cor- Ad hanc igitur proportio
 nem computari debent
 inera omnia sequentia
 sc. ut 12 Miliaria Roma
 pro 11 Anglicis habeantur
 rumpantur etiam Numerorum chara-
 cteres, de quorum certitudine primo
 forsitan descriptori haud bene constitit.
 De miliarium vero Romanorum, &
 Anglicorum ratione mitto dicere, cum
 clarissimi E. Haleii manus artifex
 proportionem quam inter se tenent, in
 tabula Chorographica libello huic
 praefixa, accuratius depinxerit, quam
 verbis exprimi potest. ^{*}

Authorum loca quae nobis fidem
 faciunt ad oram paginae passim ad-
 notavi. Nemo omnium operam suam
 nobis dedit adeo frequens ac Anony-
 mus quidam Geographus Ravennas:
 ille autem paucorum in manibus te-

(a)

ritur,

ritur, & mendose admodum prodit. quamobrem non abs re fore putavi chorographiam ejus Britannicam de novo typis mandare, atq; eo magis quo collationes, quas magnis suis sumptibus e Bibliotheca Vaticana comparaverat, obtulit nobis, & literariæ reipublicæ amicissimus idem D. Hudsonus. Has adjeci, una cum tot locorum nominibus hodiernis, quot iis aliqua ratione assignari potuerint: cum nonnullis etiam conjecturis, & emendationibus, quas exemplari Parentis mei appositas inveni. habes & variantes quasdam lectiones ex Autographo Gallico, a doctissimo, dum in vivis fuit, Dom. Picques, Doctore Sorbonico, communicatas; & hæc omnia eo ordine, Lector, disposui, ut tuo oculo uno eodemq; intuitu subjiciantur. Ad-
didi

dididi insuper in margine numeros, qui in editione Parisiensi (qua usi sumus) paginas distinguunt, & quorum ope loca quæ in Commentariis in Antoninum laudantur, facillime etiam in Ravennati nostro investigare possis.

Te autem, Lector, monitum velim, quod hic non pro aris & focis, non de salute Reipublicæ contenditur. Ut nobis nostras, ita & tibi tuas in tanta caligine conjecturas offerre licet.

--- Si quid novisti rectius istis

Candidus imperti.

Debi-

LECTORIS.

debitasque tibi habe gratias. Si Stationum rudera, si Viarum vestigia, si Passuum numeros clarius indigita-veris, te ut potio-rem Ducem ultro sequemur; nec errores nostros, pro more plerorumque, quia nostri sunt, vindicabimus.

ADVERTISEMENT.

*H*istoria Britanica, Saxonica, Anglo-Danica & Anglicana Scriptores .xx. ex Vetustis Codd. MSS. Editi Opera Tho. Gale, S. Th. Pr. Accessit Rerum & Verborum Index Locupletissimus. Duobus Voluminibus Comprehensi.

Just Publish'd,

† The Life of *Ælfred the Great*, by Sir *John Spelman*, Kt. From the Original Manuscript in the *Bodlejan Library*: With considerable Additions, and several Historical Remarks, by the Publisher *Thomas Hearne*, M. A. Printed at the Theatre at Oxford. MDCCIX.

ANTONINI

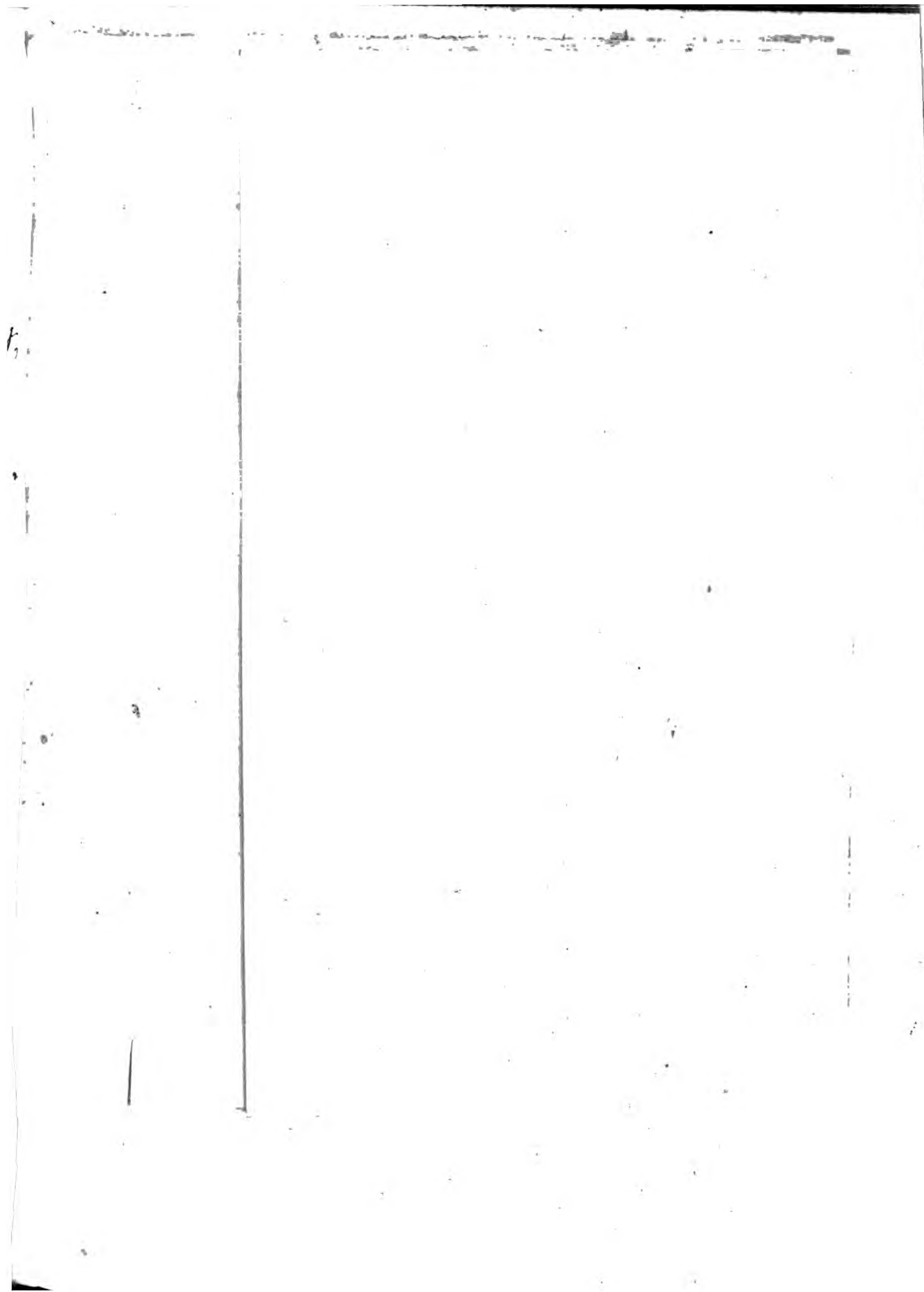

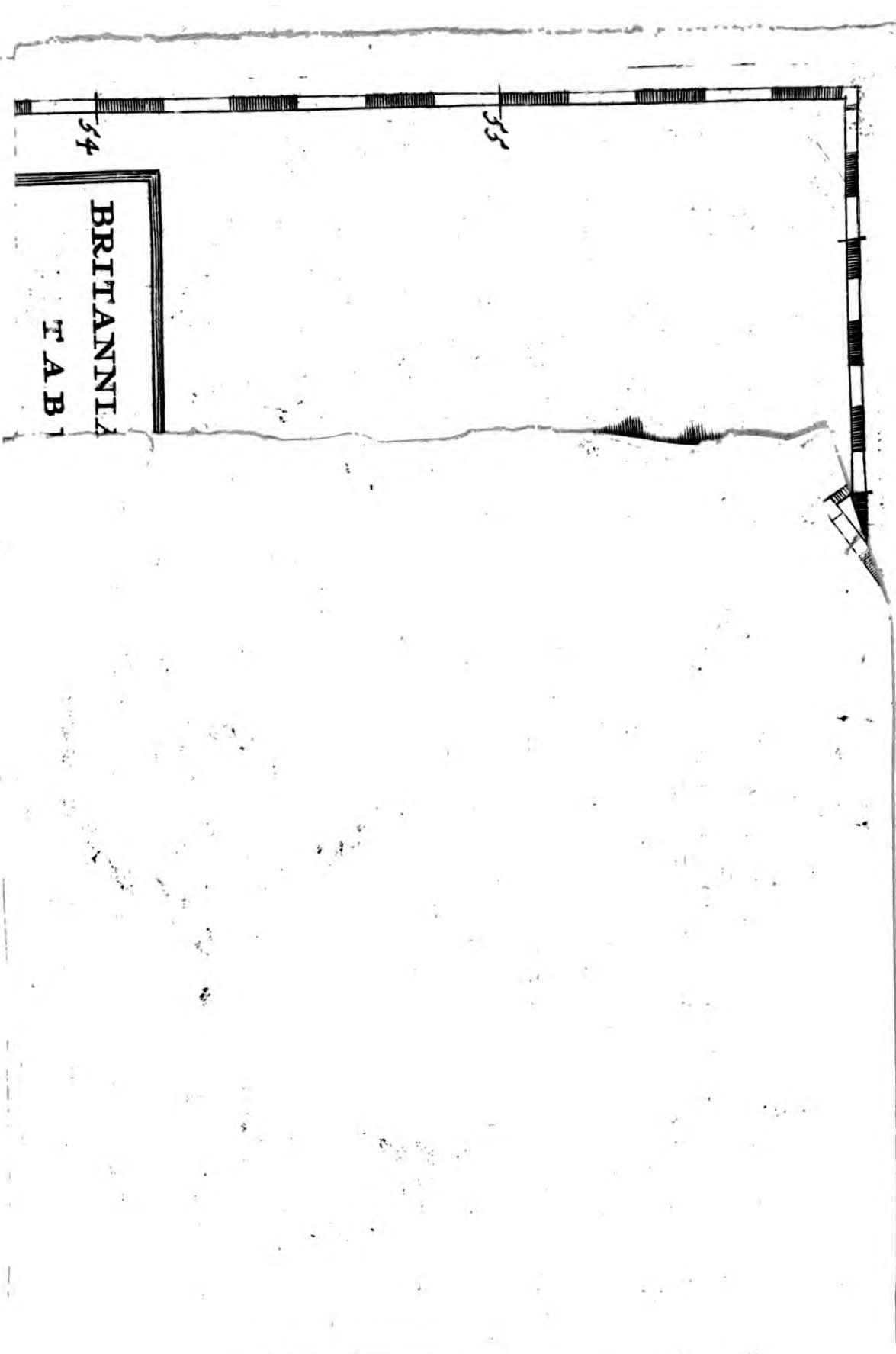

BRITANNIA
TAB

54

55

ANTONINI

I T E R

BRITANNIARUM.

A GESSORIANO DE GALLIIS, RITVPIS IN PORTV
TV BRITANNIARUM. STAD. NUMERO.
CCCL.

I T E R I.

A LIMITE I. E. A VALLO PRÆTORIVM VSQVE.
M. P. CLVI.

A BRAMENIO CORSTOPITUM.

M. P. XX

VINDOMORA.

M. P. IX

VINOVIA.

M. P. XIX

CATARACTONI

M. P. XXII

ISVRIVM

M. P. XXIV

EBVRACVM. LEG. VI. VICTRIX

M. P. XVII

DERVENTIONE

M. P. VII

DELGOVITIA

M. P. XIII

PRÆTORIO

M. P. XXV

B

I T E R II.

ANTONINI ITER

ITER II.

A VALLO AD PORTVM RITVPAS.
M.P. CCCCLXXXI.

A BLATO BVLGIO CASTRA EXPLORATORVM	M. P. XII
LVGVVALLIO	M. P. XII.
VOEDA	M. P. XIV
BROVONACIS	M. P. XIII
VERTERIS	M. P. XIII
LAVATRIS	M. P. XIV.
CATARACTONI	M. P. XVI
ISVRIVM	M. P. XXIV
EBVRACVM	M. P. XVII
CALCARIA	M. P. IX
CAMBODUNO	M. P. XX
MANUCIO	M. P. XVIII
CONDATE	M. P. XVIII
DEVA. LEG. XX. VICT.	M. P. XX.
BOVIO	M. P. X
MEDIOLANO	M. P. XX
RVTVNIO	M. P. XII
VRIOCONIO	M. P. XI.
VXACONA	M. P. XI.
PENNOCRVCIO	M. P. XII
ETOCETO	M. P. XII
MANDVESSEDO	M. P. XVI
VENONIS	M. P. XII
BENNAVENNA	M. P. XVII
LACTODORO	M. P. XII
MAGIOVINTO	M. P. XVII
DVROCOBRIVIS	M. P. XII
VEROLAMIO	M. P. XII
SVLLONIACIS	M. P. IX
LONDINIO	M. P. XII
NOVIOMAGO	M. P. X
VAGNIACIS	M. P. XVIII
	DVRO-

BRITANNIARUM.

iii.

DVROBROVIS	M. P. IX
DVROLEVO	M. P. XVI
DVROVERNO	M. P. XII
AD PORTUM RITVPIS	M. P. XII

ITER III.

A LONDINIO AD PORTUM DVBRIS.	M. P. LXVI
DVROBRIVIS	M. P. XXVII
DVRROVERNO	M. P. XXV
AD PORTVM DVBRIS	M. P. XIV

ITER IV.

A LONDINIO AD PORTVM LEMANIS.	M. P. LXVIII.
DVROBRIVIS	M. P. XXVII
DVROVERNO	M. P. XXV
AD PORTVM LEMANIS	M. P. XVI

ITER V.

A LONDINIO LVGVVALLIVM AD VALLVM
M. P. CCCCXLIII.

CESAROMAGO	M. P. XXVIII
COLONIA	M. P. XXIV
VILLA FAYSTINI	M. P. XXXV
ICIANOS	M. P. XVIII
CAMBORICO	M. P. XXXV
DVROLIPONTE	M. P. XXV
DVROBRIVIS	M. P. XXXV
CAVSENNIS	M. P. XXX
LINDO	M. P. XXVI
SEGELOCI	M. P. XIV
DANO	M. P. XXI
LEGEOLIO	M. P. XVI

iv

ANTONINI ITER

EBVRACO	M. P. XXI
ISVBRIGANTVM	M. P. XVII
CATARACTONI	M. P. XXIV
LAVATRIS	M. P. XVIII
VERTERIS	M. P. XIII.
BROCAVO	M. P. XX.
LVGVVALLIO	M. P. XXII

ITER VI.

A LONDINIO LINDVM. M. P. CLVI.

VEROLAMIO	M. P. XXI
DVROCOBRIO	M. P. XII
MAGIOVINIO	M. P. XII
LACTODORO	M. P. XVI
ISANAVATIA	M. P. XII
TRIPONTIO	M. P. XII
VENONIS	M. P. IX
RATIS	M. P. XII
VEROMETO	M. P. XIII
MARGIDVNO	M. P. XIII
AD PONTEM	M. P. VII
CROCOCOLANA	M. P. VII
LINDO	M. P. XII

ITER VII.

A REGNO LONDINIVM M. P. XCVI.

CLAVSENTO	M. P. XX
VENTA BELGARVM	M. P. X
CALLEVA ATREBATVM	M. P. XXII
PONTIBVS	M. P. XXII
LONDINIO	M. P. XXII

ITER

BRITANNARUM.

V

ITER VIII.

AB EBVRACO LONDINIVM M. P. CCXXVII.

LAGECIO	M. P. XXI
DANO	M. P. XVI
AGELOCO	M. P. XXI
LINDO	M. P. XIV
CROCOCOLANA	M. P. XIV
MARGIDVNO	M. P. XIV
VERNOMETO	M. P. XII
RATIS	M. P. XII
VENONIS	M. P. XII
BANNAVANTO	M. P. XVIII
MAGIOVINTO	M. P. XXVIII
DVROCOBRIVIS	M. P. XII
VEROLAMIO	M. P. XII
LONDINIO	M. P. XXI

ITER IX.

A VENTA ICENORVM LONDINIVM. M. P. CXXVIII.

SITOMAGO	M. P. XXXI
COMBRETONIO	M. P. XXII
AD ANSAM	M. P. XV.
CAMVLODVNO	M. P. VI.
CANONIO	M. P. IX.
CAESAROMAGO	M. P. XII
DVROLITO	M. P. XVI
LONDINIO	M. P. XV

ITER

ANTONINI ITER.

EBVRACO	M. P. XXI
ISVBRIGANTVM	M. P. XVII
CATARACTONI	M. P. XXIV
LAVATRIS	M. P. XVIII
VERTERIS	M. P. XIII.
BROCAVO	M. P. XX.
LVGVVALLIO	M. P. XXII

ITER VI.

A LONDINIO LINDVM. M. P. CLVI.

VEROLAMIO	M. P. XXI
DVROCOBRIO	M. P. XII
MAGIOVINIO	M. P. XII
LACTODORO	M. P. XVI
ISANAVATIA	M. P. XII
TRIPONTIO	M. P. XII
VENONIS	M. P. IX
RATIS	M. P. XII
VEROMETO	M. P. XIII
MARGIDVNO	M. P. XIII
AD PONTEM	M. P. VII
CROCOCOLANA	M. P. VII
LINDO	M. P. XII

ITER VII.

A REGNO LONDINIUM M. P. XCVI.

CLAVENTO	M. P. XX
VENTA BELGARVM	M. P. X
CALLEVA ATREBATVM	M. P. XXII
PONTIBVS	M. P. XXII
LONDINIO	M. P. XXII

ITER

BRITANNARUM.

V

ITER VIII.

AB EBVRACO LONDINIVM M. P. CCXXVII.

LAGECIO	M. P. XXI
DANO	M. P. XVI
AGELOCO	M. P. XXI
LINDO	M. P. XIV
CROCOCOLANA	M. P. XIV
MARGIDVNO	M. P. XIV
VERNOMETO	M. P. XII
RATIS	M. P. XII
VENONIS	M. P. XII
BANNAVANTO	M. P. XVIII
MAGIOVINTO	M. P. XXVIII
DVROCOBRIVIS	M. P. XII
VEROLAMIO	M. P. XII
LONDINIO	M. P. XXI

ITER IX.

A VENTA ICENORVM LONDINIVM. M. P. CXXVIII.

SITOMAGO	M. P. XXXI
COMBRETONIO	M. P. XXII
AD ANSAM	M. P. XV.
CAMVLODVNO	M. P. VI.
CANONIO	M. P. IX.
CAESAROMAGO	M. P. XII
DVROLITO	M. P. XVI
LONDINIO	M. P. XV

ITER

ANTONINI ITER

ITER X.

A GLANOVENTA MEDIOLANVM. M. P. CL

GALAVA	M. P. XVIII
ALONE	M. P. XII
GALACVM	M. P. XIX
BREMETONACIS	M. P. XXVII
COCCIO	M. P. XX
MANCVNIO	M. P. XVII
CONDATE	M. P. XVIII
MEDIOLANO	M. P. XVIII

ITER XI.

A SEGONTIO DEVAM. M. P. LXXXIII.

CONOVIO	M. P. XXIV
VARIS	M. P. XIX
DEVA	M. P. XXXII

ITER XII.

A CALLEVA MVRIDVNVM VRIOCONIVM
M. P. CLXXXVI.

VINDOMI	M. P. XV
VENTA BELGARVM	M. P. XXI
BRIGE	M. P. XI
SORVIODVNO	M. P. IX
VINDOCLADIA	M. P. XIII
DVRNOVARIA	M. P. VII
MVRIDVNO	M. P. XXXVI
SCADVM NVNNIORVM	M. P. XV
LEVCARO	M. P. XV
BOMIO	M. P. XV
NIDO	M. P. XV
	ISCA-

BRITANNIARUM.

vii

ISCALEGVA AVGVSTA	M. P. XV
BVRRIO	M. P. IX
GOBANNIO	M. P. XII
MAGNIS	M. P. XXII
BRAVINIO	M. X. XXIV
VRIOCONIO	M. P. XXVII

ITER XIII.

AB ISCA CALLEVAM M. P. CIX.

BVRRIO	M. P. IX
BLESTIO	M. P. XI
ARICONIO	M. P. XI
CLEVO	M. P. XV
DVROCORNIO	M. P. XIV
SPINIS	M. P. XV
CALLEVA	M. P. XV

ITER XIV.

ITEM ALIO ITINERE AB ISCA CALLEVAM
M. P. CIII.

VENTA SILVRVM	M. P. IX
ABONE	M. P. IX
TRAIECTVS	M. P. IX
AQVIS SOLIS	M. P. VI
VERLVCIONE	M. P. XV
CVNETIONE	M. P. XX
SPINIS	M. P. XV
CALLEVA	M. P. XV

ITER

ITER XV.

A. CALLEVA ISCAM DVMNONIORVM
M. P. CXXXVI.

VINDOMI	M. P. XV
VENTA BELGARVM	M. P. XXI
BRIGE	M. P. XI
SORBIODVNI	M. P. VII
VINDOCLADIA	M. P. XII
DRVNOVARIA	M. P. XI
MORIDVNO	M. P. XXXVI
ISCA DVMNONIORVM	M. P. XV

COM-

 COMMENTARII

I N

 ANTONINI Antonii Augusti. Benl.

Iter Britanniarum.

CODEX noster Ms. legit ANTONII, quemadmodum & ITINERARIUM. Cui ex iis Romanorum imperatoribus, an ulli, qui nomen Antonini gesserunt, Itinerarium hoc tribuendum sit, merito ambigitur. Opus fanè a diversis confutum videtur, quod non negari potest, si vel minima pars ab aliquo Antoninorum Impp. descripta fuerit: quippe quorum ultimus longè ante Constantinopolim, aliasq; urbes, quarum in eo fit mentio, fundatas vixerit. Et si nostræ de Glevo, a Flavio Constantino, posito, veræ sint conjecturæ, non parùm huic adstipulantur opinioni. Inchoatum forsàn ab Imperatorum istorum aliquo, auxerunt alii qui secuti sunt, prout occasio vel stationes militares visitandi, vel nova præsidia ad Barbaros reprimendos collocandi, postularet: an unius, an plurium, vel cuius sit hoc opus non

C multum

multum refert; hoc fanè dolendum est, quod nesciamus cui ob tantam lucem, locis alioquin summâ caligine involutis, affusam, gratias referre debemus.

V. Catull. Ep.
27 & 43.

BRITANNIARUM. Romani Insulam hanc nostram & Britanniam, & Britannias dixerunt, imò antequam in plures Provincias dividebatur. Britannia videtur primitus divisa fuisse a Severo per aggerem a Clausento ad Gabrosentum, ductum; ita ut omnis Regio ad Orientem istius aggeris esset *Britannia Prima*, quæ propius mari, & Romæ adjacet, & quæ Dioni est Ἡ ἡγεῖται: Illa autem ad Occidentem *Britannia Secunda*, & Dioni Ἡ ἄνω. Cum autem sextus Rufus in Britannia numeret quatuor Provincias, veri est simile *Maximam Cæsariensem* a Flavio Constantino Magno, quemadmodum & *Flaviam Cæsariensem* ex aliis illis desumptam fuisse, & non a Maximo Clemente ut vult Pancirollus. Scripsit enim sextus Rufus sub Valentiniano primo, & Maximæ Cæsariensis meminit, erat autem Clemens ille Maximus sub Theodosio Magno Tyrannus. Ammianus Marcellinus, qui etiam sub eodem vixit Theodosio, Valentia meminit provinciae, & post illum Notitia Imperii itidem Quinque numerat Provincias, inter quas & Valentiam. Illam cæteris adjecit Theodosius, Theodosii Magni pater; quæ tamen pars prius fuisse videtur *Maxima Cæsariensis*; contineri autem inter Murum Severi, & præsidia illa inter Glottam & Bodotriam posita. *Instaurabat, Inquit A. Marcellinus, urbes; & præsidaria, ut diximus, castra, limitesque vigiliis tuebatur, & prætenturis; recuperatamque Provinciam quæ in ditionem cesserat hostium, ita reddiderat statui pristino, ut referente eodem,*

Notit. dignit.
Imp. p. 157.

L. 28. c. 3.

ITER BRITANNIARUM.

3

dem, & rectorem legitimum haberet, & Valentia deinde vocaretur arbitrio Principis, &c. per præfidiaria castra, limitesq; quos tuebatur vigiliis & prætenturis, præfidia ista inter Glottam & Bodotriam designari nullus dubito, nec alia esse potuerunt.

Ordo itaque Britannicarum Provinciarum hic fuit,

1. Britannia prima, sive inferior, sub Severo Orientalis pars insulæ.
2. Britannia secunda, sive superior, sub Severo pars Occidentalis insulæ, ex his fecit Constantinus M. duas alias, quæ nomen habuerunt, hæc
3. Flavia Cæsariensis, illa
4. Maxima Cæsariensis, prior Gloucestriam, seu Glevum, caput habuit, & per regiones insulæ mediterraneas, Icenosque porrigebatur: altera populos insulæ Boreales, quotquot Romano submissi erant jugo, incolas habuit; ejusque pars ulterior, inter præfidia Sterlingensia, & murum Carleolensem a Pictis, per Theodosium recuperata, nomen cepit
5. Valentia, in honorem Valentiniani Imperatoris, eratq; sicut & Maxima Cæsariensis Provincia Consularis, tres reliquæ Præfidiales.

A GESSORIANO DE GALLIIS, RITUPIS IN PORTU
BRITANNIARUM. STAD. NUMERO. CCCCL.*

* Si Gessoriacum sit q.
hodie Boulogne dicitur,
trajectus inde ad Ritupis
vies seu Richborough
juxta Sandwiche haud
potuit multum excedere
45 mill. seu stadia
CCCCLX.

Mira est in his librorum Mss. varietas, omiffis
aliis placet illa maxime lectio, quam ipse Antoninus
in Itinere Maritimo ostendit.

DE GALLIIS A PORTU GESSORIANI AD POR-
TUM RITUPIVM STAD. NVM. CCCCL.

STAD. N. CCCCL. sic Dio, & Beda. Stadia
CCCCL. efficiunt milliaria Anglicana LVI. quæ
vera est inter *Richburrow* & *Mardike* distantia. A Ptole-
mæo Gessoriacum ad septentrionem Icii promontorii
locatur, itaq; nec situ nec distantia a Ritupis cum
Bolonia convenit: quæ Ammiano Marcellino, eo-
dem fere quo hodie distinguitur nomine, innotuit,
de Ritupis infra.

Bononia. Amm.
Marcell.
l. xx. c. 1.

ITER I.

A LIMITE I. E. A VALLO PRÆTORIVM VSQUE.
M. P. CLVI.

<i>Voss. Bramen.</i>	A BRAMENIO CORSTOPITUM.	M. P. XX.	<i>Rutchester.</i>
	VINDOMORA.	M. P. IX.	<i>al. V. Dolande</i>
<i>Voss. Vinonia.</i>	VINOVIA	M. P. XIX.	<i>Binchester.</i>
	CATARACTONI	M. P. XXII.	<i>Catarick.</i>
<i>Bent. VIII.</i>	ISVRIVM	M. P. XXIV.	<i>Aldburrough</i>
	EBVRACVM. LEG. VI. VICTRIX.	M. P. XVII.	<i>York.</i>
	DERVENTIONE	M. P. VII.	<i>Aldby.</i>
	DELGOVITIA.	M. P. XIII.	<i>Wighton.</i>
<i>Bent. XXII.</i>	PRAETORIO.	M. P. XXV.	<i>Patrington.</i>
& Ox.			

A LIMITE. I. E. AVALLO. Camdenus delet ista I. E. A VALLO, & putat esse glossema. Credo ego *Antoninum* scripsisse A LIMITE IN VALLO, certè *in Vallo* idem est illi ac *per Vallum*. Vide paginam 54. Editionis Suritanæ, ALTINO IN MEDIO LEG. sic Mfs. Item AD STATVAS IN MEDIO ALISCA. Iterum, GERVLATAM IN MEDIO CARNVNTVM, & IN MEDIO FALERNO AD TANARVM. alibi nihilominus sic loquitur A LAVRIACO PER MEDIVM AVGVSTA VINDEL. Iterum, & ad id quod urgeo propiùs, ITER A TVBVRBO PER VALLOS TACAPAS. Sanè Antoninus qui nunc in manibus versatur nimium inemendatus est, sed ex diligenti collatione multis in locis ei per se medicina fieri potest. Pag. 16. legis ITER QVOD LIMITEM TRIPOLITANVM PER TVRRIM TAMALLINAM DVCIT. Vera lectio sese aperit p. 72. ubi sic, ITER QVOD A LIMITE TRIPOLITANO, &c. Corruptus est ille etiam locus p. 71. A LAMINIA AB VRBE PER PICENVM, nam Mfs. codices legunt A FLAMINIA AB VRBE, &c. Sic ergo ut redeam, A LIMITE IN VALLO capiamus ac si dixisset Antoninus A LIMITE [ut nunc constituitur] PER VALLVM [Severi] PRÆTORIVM VSQVE.

Quæri hic meritò potest qualis hic fuerit Limes, & quando factus Antemuralis Romani Imperii terminus. Audiamus Camdenum, *Severi filius, Antoninus Caracalla belli [Britannici] reliquias aliquantisper in Britannia est profecutus sed statim pacem fecit, agris, castellisque hosti cessit.* Ex hoc tempore Romani ferè se intra cincturam muri Severiani continuere:

ibi

P. 49. Edit.
Lond. Ann.
1607.

ITER I. ALI MITE

ibi castra, ibi turres, ibi vallus maximus cum fossâ profundissimâ; ita tamen ut pro more, & disciplinâ veteri Militis pars stationes prætenderet agrarias, ad subitos hostium incursus explorandos. Ex horum præsidiorum genere fuit Limes iste a quo iter primum Antoninus (& si fuerit Antoninus non est alius fortasse ab Antonino Caracallâ) auspiciatur.

A BREMENIO. *Brampton* ad fl. *Bramish* in Northumbriâ.

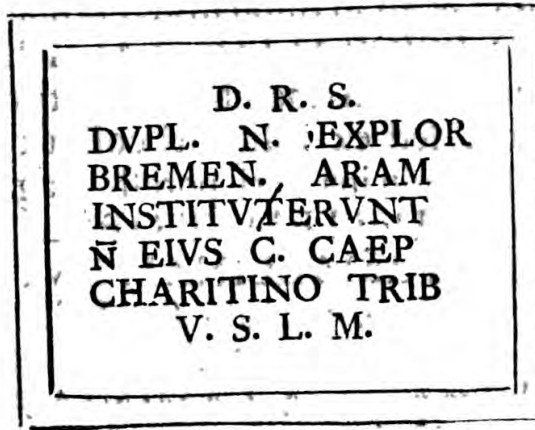

Forte Deabus Rumabus Sacrum. Cuiq; legioni sui aderant exploratores. Duæ hîc Legg. erant II. Augusta, & VI. VICTR: Numerus hîc Exploratorum forsan ad unam, & ii Exploratores ad Rumabo ad alteram pertinebant, possint & iidem diversis temporibus hic & illic collocari.

P. 661.

Saxum hoc Camdenus ait repertum fuisse ad *Rocheſter* prope fontes fluminis *Rheadi*, & melius conſtabunt numeri inter *Rocheſter* & *Corſtopitum* quam inter *Corſtopitum* & *Bramton*: ita tamen ut nec hi,
ad

ad veritatem omnino accedant. Cum igitur errent utrobique, neutris nimum est adhibenda fides. Certè nisi ad *Bramton* Bremenium hoc indagemus, nullo modo Anonymo Ravennati qui Bremenium ultra Coquedam fluv. (*Cocket*) nec Ptolemæo qui trans Alaunam (*Alnewick*) illud statuit, satisfaciamus.

Quamquam autem Bremenium sit recepta lectio, non dubito quin aliter illud nomen sit scriptum. Sanè Simlerus edidit Bramenium, & Codex Voffianus Mss. legit Bramænio. Atq; hæc non tantum confirmant conjecturam nostram (a nominum consonantiâ) quæ statuit Castrum hoc ad *Bramton* juxta *Bramisb*, sed veram lectionem aperiunt istius aræ apud *Lowther* in Westmorelandia olim repertæ.

DEABVS MATRIBVS
TRAMAI. VEX. CERMA
P. V. R. D. PRO. SALVTE
R. FVS. L. M.

Lego enim BRAMAE VEXILLATIO GERMANORVM. Aldus edidit AB REMÆNIO non sine manifestâ dipthongi notâ, & quoniam videam DEAS MATRES a Germanis eximie cultas fuisse, quod ex multis apud Gruterum, & Reinesium inscriptionibus patet, conjicio Vexillarium, vel vexillationem Germanorum hanc sacrasse Aram Bramæonii: ubi & illa prior erecta fuit, nec moratur me quod non Bramæonii sed ad *Lowther* eruta hæc fuit: nimi-

nimirum post retractum Limitem, Romani monumenta etiam hujusmodi secum retraxisse videntur, ne in hostium potestatem venirent.

P. 306.

Apud Anonymum Ravennatem post Bramenium, aliquot aliis oppidis interpositis, ad Vallum occurrit Rumabo, forsan hodiernum Castrum *Drumbugh*. de hoc autem oppido, altum, ut opinor, est apud Scriptores silentium. Non igitur pigebit in medium adferre quod nunc occurrit, donec dies certiora doceat. DEAE MATRES (quæ & MATRONÆ) a loco ubi colebantur cognomen capiebant. apud Gruterum p. XCI. habes DEABVS MALVISIS, & MATRONIS ROMANEHIS, quales illæ videas paginam sequentem ejusdem. cum igitur legerem apud eundem Pag. priori Aram inscriptam,

<p style="text-align: center;">MATRONIS RVMAEHABVS SACR L. VITELLIVS CONSORS EXPLO. LEG. VI. VICTR.</p>

Cæpi hæc duo inter se conferre, nec tamen statuere possum an Deæ Matronæ a Rumabo oppido, an vice versâ hoc a Deabus appellatum fuerit, quoniam a transmarinis ad nos sacra ista pervenisse probabile est. Legio certè VI. VICT. stationem habuit Carleoli, Exploratores forsan ejus ad Rumabo, *Drumbugh*; castrum quod totum Itunæ æstuariûm prospicit.

*Reinesius vult
Deos denomi-
nari a locis.
Vide eum in
Aufeniabus.*

Ad

PRÆTORIUM USQVE.

9

Ad has Deas pertinebat & Ara, quam in meridionali Tinæ ripâ prope *Shields*, inventam edidit eruditissimus M. D. Martinus Lister in Philosophicis Transactionibus. N^o 145.



CORSTOPITVM. codex noster MSS. legit CO-
 RISOPITO. & alius CORIOSOPITO. Ptolemæo
 est *Kveia*, *Kveia*, & *Koëia*, vulgo *Corbridge* habetur.
 Corisopitenses, vel Coriosopitenses ex Galliâ loco
 nomen fecere, qui hic stationem habuerunt. Co-
 riosopitum civitas erat in Gallia Lugdunensi Tertiâ
 quæ & scribitur Corisopitum.

*v. Notitias
 Gallie apud
 Du Chesnium.
 Tom. 1. p. 9.*

D

VIN-

VINDOMORA *Wallsend* Cambdeno; Adeo hic propè Vallum Castra sunt assidua, quorum tamen plerumq; deperdita sunt nomina, ut difficile sit Antonini Stationes cum illis componere. Hanc difficultatem augent numeri apud Antoninum sæpius depravati. Ad VINDOMORAM hanc nunc IX. nunc V. figuntur M. P. Porro solus Antoninus Vindomoræ meminit. Cum verò iter hoc ad meridiem tendens murum reliquerit, non quare cursu reflexo ad Finem Muri, *Wallsend*, reverteretur video. Notitiæ Imperii habent Vindolana, & Ravennas in hoc itinere mittit Vindolande ante Lineo-juglam, & Vinoniam. Jam ad quintum a *Corbridge* lapidem occurrit *Dolande*. Hoc esse Vindolana, vox ipsa suadet, & recta ferè linea quæ nos ducit ad Vinoniam.

P. 177.

P. 304.

VINONIA. quæ vera est lectio, *Binchester* Cambdeno, propè *Bishops Auckland*: nec multum refragatur distantia a *Dolande*: apprimè autem convenit illa ex alterâ parte quæ *Cataraetonium* ducit, si viam sequaris Romanam quæ olim *Tesim* fluvium, ad oppidum, quod nunc vocatur *Winston*, transibat: & cujus hodiè vestigia propè *Alburgh*, & *Stanwicks*, satis sunt conspicua. Ptolemæus scripsit *Ἰωνόνιον*: *On* & *Onnen* Britannicè sunt *Fraxinus*; juxta *Binchester*, viculi *Hunwick* sonum dictionis, & *Escomb* significationem exprimunt, illic rudera testantur antiquæ civitatis splendorem (Ptolemæus eam numerat inter ἐπισημεις πόλεις) sed & murorum fragmenta adhuc luctantur cum edaci tempore.

Optimus

Stanwicks.
Stanwegges.
via lapidosa.

PRÆTORIUM USQUE.

II

Optimus Camdenus lapidem semesum a fati faucibus hic extantem vindicavit.



^A
CATRAC^ATONI. *Cattarick. Καταράκτων Pto-*
lemæi. Cataraetium Ravennatis. Vicus est ad
fluvium Salonem, vulgo Swale III. M. P. citra Ri-
giomontem. Scrupulosius inquirenti videbitur Burgh
fuisse vetus Cataraetium, ad ripam fluminis meri-
dionalem, ubi nummi Romani, quorum aliquot ad
me devenerunt, frequenter se fodientibus obijciunt,
non multis abhinc annis, magna vis inventa in olla
grandi, in manus Domini Joannis Lawson Baronetti,
ibidemque degentis incidit. Creditur Salo ma-
 D 2 Richmond.
gis

VINDOMORA *Wallfend* Cambdeno; Adeo hic propè Vallum Castra sunt assidua, quorum tamen plerumq; deperdita sunt nomina, ut difficile sit Antonini Stationes cum illis componere. Hanc difficultatem augent numeri apud Antoninum sapiùs depravati. Ad VINDOMORAM hanc nunc IX. nunc V. figuntur M. P. Porro solus Antoninus Vindomoræ meminit. Cum verò iter hoc ad meridiem tendens murum reliquerit, non quare cursu reflexo ad Finem Muri, *Wallfend*, reverteretur video. Notitiæ Imperii habent Vindolana, & Ravennas in hoc itinere mittit Vindolande ante Lineo-juglam, & Vinoniam. Jam ad quintum a *Corbridge* lapidem occurrit *Dolande*. Hoc esse Vindolana, vox ipsa suadet, & recta fere linea quæ nos ducit ad Vinoniam.

P. 177.

P. 304.

VINONIA, quæ vera est lectio, *Binchester* Cambdeno, propè *Bishops Auckland*: nec multum refragatur distantia a *Dolande*: apprimè autem convenit illa ex alterâ parte quæ Cataractonium ducit, si viam sequaris Romanam quæ olim *Tesim* fluvium, ad oppidum, quod nunc vocatur *Winston*, transibat: & cujus hodiè vestigia propè *Aldburgh*, & *Stanwicks*, satis sunt conspicua. Ptolemæus scripsit *Ἰωνόνιον*: *On* & *Onnen* Britannicè sunt *Fraxinus*; juxta *Binchester*, viculi *Hunwick* sonum dictionis, & *Escomb* significationem exprimunt, illic rudera testantur antiquæ civitatis splendorem (Ptolemæus eam numerat inter *ἐπισημὰς πόλεις*) sed & murorum fragmenta adhuc luctantur cum edaci tempore.

Optimus

Stanwicks.
Stanwegges.
via lapidosa.

Optimus Camdenus lapidem semesum a fati faucibus hic extantem vindicavit.



^A
CATRACIONI. *Cattarick.* Καταρακτωνιον Pto-
 lemæi. ^A **Cataraetonium** Ravennatis. Vicus est ad
 fluvium Salonem, vulgo *Swale* III. M. P. citra Ri- *Richmond.*
 giomontem. Scrupulosius inquirenti videbitur *Burgh*
 fuisse vetus **Cataraetonium**, ad ripam fluminis meri-
 dionalem, ubi nummi Romani, quorum aliquot ad
 me devenerunt, frequenter se fodientibus obiciunt,
 non multis abhinc annis, magna vis inventa in olla
 grandi, in manus Domini Joannis Lawson Baronetti,
 ibidemque degentis incidit. Creditur Salo ma-
 gis

gis ad Orientem se nunc volvere quam olim, pontq; hodiernus superius locum obtinuisse Juxta oppidum hodiernum cernas, sed a ponte M. P. remotam, magnam humi aggestionem, vocatam incolis *Castle-Hills*, (Colles Castrenses) quatuor quondam turribus munitam: viam quoq; militarem flumen superius paulò transeuntem, vestigiaque passim magnæ olim urbis a collibus illis ad *Burgh* usq; disseminata. Sed cum istis temporibus nihil deprehenderent Romani, præter Cataractam non procul a Rigiomonte nostro, unde nomen durable huic Burgo imprimerent, placuit vel inde arceffere. Credas haud ignobile fuisse, vel obscurum Ptolemæo vivente oppidum; ibi utiq; Observationem Cælestem fecit, distare enim Cataractonium ait ab Æquatore partibus LVII. lib. 2. Synt. cap. 6. & idem rursus in Geographicis longissimum diem XVIII. horis æquinoctialibus ibidem definit. Quæ tamen sunt ἀσύγιστα, corrigique debent, in l. 8. Geogr. ubi cum quodam Ms. ἡμέραν ὡρῶν ἰζ, non in legi vellem.

Credo autem errare eos qui volunt hoc oppidum a Beda designari, cum de Jacobo Sancti Paulini diacono loquens inferat, *Cujus nomine vicus in quo maxime solebat habitare juxta Cataractam, usque hodie cognominatur.* Nam vicus ille quem innuit Beda *Aikburgh*, hodie dicitur i. e. Jacobi Burgus, & jacet inter *Tunstall* & *Hunton* ad tertium a Cataractonio lapidem.

Sequentem haud pigebit adjicere inscriptionem, quoniam nullibi nisi in Philosophicis Transactionibus, & in illis perperam, exarata compareat.

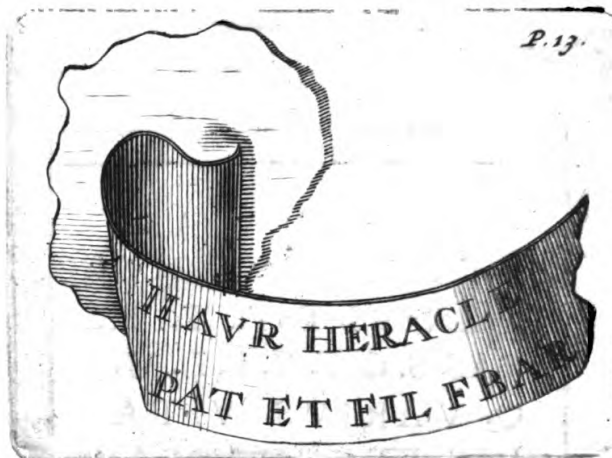

A. D. 1703. dum in Ripa Salonis citeriori, haud centum infra pontem passus, ad fornacem Calcariam instruendam, navabant operam quidam loci incolæ, Cryptam quinq; repletam Urnis detexerunt. Una grandior in medio ad utrumq; latus duabus minoribus stipata locabatur. Omnes statim rusticorum avaritia, qui sibi Pactoli opes pollicebantur, in frustula comminuerat, ita ut vix & ne vix quidem unius Ansa (ansatæ enim erant omnes) superiores inscripta literas, integra sit e barbaris manibus erepta. Jam penes virum humanissimum D. Henricum Lawson, Bar. fundi dominum conspicitur.

Actus publicus a Cataractæ Burgo, juxta *Fencoat Brugh*. & ita per *Leming* oppidula, dorso Saxoso ad *Isurium*, *Alaburrough*, procurrit. Non procul a *Wath* viculo, viam aliam militarem adoptat, quæ a Burgo, *Brugh* propè *Bainbridge*, descendit ad *Thornbrugh* juxta *Nosterfield*. ubi hodièq; cernuntur castra æstiva Romanorum, fossis adhuc satis conspicuis. Inscriptio autem hæc, quæ Camdeno debetur, ad *Thornbrough* paulò supra pontem Cartarrahtoniensem, referrenda est.

Heic

BFC OS.
beneficiarius
Consultis legit
Reinesius. 171.

Ultimo Com-
modi Imp. an-
no, U. C. 944

DEO QVI VIAS
 ET SEMITAS COM
 MENTVS EST. T. IR
 DAS. S. C. F. V. L. L. M.
 Q. VARIVS. VITA
 LIS ETECOS ARAM
 SACRAM RESTI
 TVIT
 APRONIANO. ET BRA
 DVACOS.

Hic observare non abs re erit, quod via quæ ducit a Londino ad Carleolum *Herminstreet* dicebatur, nomenque id a Mercurio, sive Hermete, deo qui vias commentus est, iisq; præsidet, fortita fuisse videatur.

Burgus ille alter, *Brough* propè *Bainbridge*, (ut hoc ὁδὸν πᾶρεργον dicam) a Romanis Brachium videtur fuisse dictus. Collis autem vallatus, qui nunc ibi vocatur *Ethelbury*, in Monastico Anglicano sub nomine *Anchelburi*, occurrit, Anchell autem est Brachium Britannicè.

V. Camd. p.
592.

Vol. 1. p. 878.

ISVRIVM. *Aldburrough.* aliter ISVRIA. fluvius iste qui hoc præterfluens oppidum, Urus adhuc vocatur, nomen Isis paulo infra affumit; olim vero priori tantum dignoscebatur. *Is* Britannis est *inferius* quidvis. Unde, cum jam longo Urus cursu, a montibus ubi oritur, in loca depressiora, & planities dilapsus sit, appellationem Uri Inferioris cœpit; indeque etiam Ifurium, suum habuisse nomen verisimile est. In alio Itinere Antoninus vocat hanc urbem ISV BRIGANTVM, contractè pro ISVRIVM BRIGANT: Conjiat hinc aliquis aut Ifurium aliud esse alibi, aut hoc fuisse olim (ante Severi, aut Constantii Chlorig, seu Constantini Magni tempora, sub quibus Eboracum primas tulit) Brigantum Caput. omni proculdubio civitas hæc Romanis mirè placuit, arguunt hoc multa, & manifesta eorum monumenta.

Ure. Yore. Ouse.

ITER V.

Fuitne hoc Brigantum civitas quam aggressus est Petilius Cerealis? Tacit. in vita Agricola.

Paulo

16 ITER I. A LIMITE

Page 16.

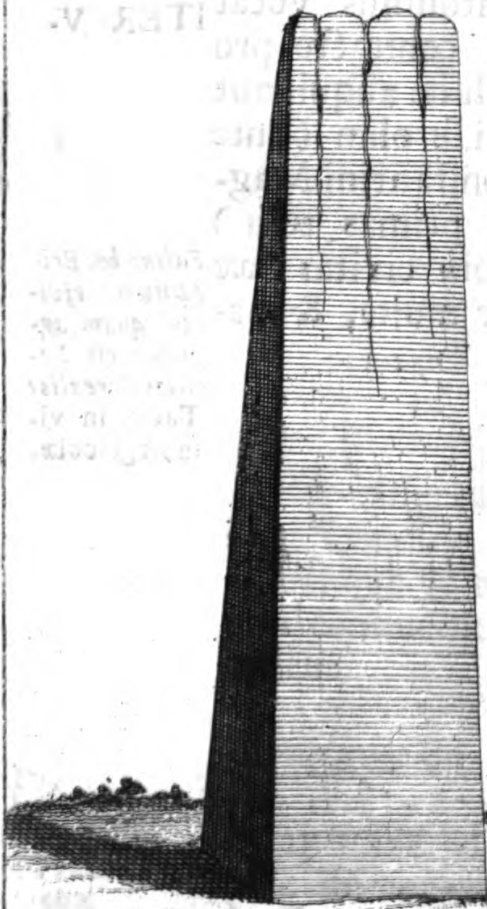

altū pedū 22.4



1 } Saxa quorum alt.
2 } titudo est ped. 22
3 } cum dimidio.
4 } Locus ubi olim stetit
quarum, cujus alti-
tudo fuit ped. 21

Paulo infra Ifurium, occidentem versus tria nunc ^{vulgo The}stant præsignia saxa, non dolata, pyramadalis figuræ, ^{Devil's Ar-}rows. in ortum quasi prospicientia. Hæc cum Lelando credas fuisse tropæa a Romanis posita, cum aliis Deos Britannorum; mihi quidem Hermæ videntur ^{Ἑρήκασσι δὲ}fuisse, qui heic statuebantur ad Quadrifinium. ^{δὴ τοῖς θεοῖς}A. ^{Ἑρμῶν λίθου}puḍ Gromaticos ex editione Goesii p. 247. sic ista ^{Pausan. in}confirmari existimo. ^{Corinth.}*Petræ si duæ, aut tres, aut quatuor, taxatæ, non perdolatæ a ferro, in quadrifinio inventa fuerint, ab Oriente per convallia limitem ostendunt.* fuerunt autem ista saxa quatuor numero, jam vero ponticulus in viciniâ ex uno eorum subverso constructus cernitur. habent singula in summitate foramen excavatum, in quod caput olim defixum esse parùm dubito. *Quid mirum igitur, inquit Vossius, si & via monstratio Mercurii stellæ sit attributa, quando Mercurius fingeretur formâ capitis humani impositâ lapidi quadrato, cui inscriptum foret quò via duceret. Ponebantur autem hujusmodi Hermæ in biviviis, triviviis, quadriviviis.* agnosco jam nullas in illa legi literas, sed edax tempus quod non unum in duris hisce petris fulcum detrivit, istas etiam abrodere possit. Quid nisi deum hunc sub hac formâ, & nomine ^{Idololat. l. 2.}ERMINSVL, ^{p. 239.}quod est ^{v. Kircheri}*Mercurii Columna*, coluerunt & Saxones? ^{ædip. Ægypt.}^{v. 1. p. 392.}Quatuor porro illi fines qui quadrifinium conficiebant, quatuor viis publicis limitabantur: nec erit difficile vias illas describere. Primam, perspicuitatis gratiâ, pono illam a ^{Ermin Mer-}Cataraetonio; ^{cur. Suyl.}Secundam ^{Columna.}quæ ab Olecanâ ad M. P. XVII. ab occidente descendebat per Burgum ^{Ikley.}*Knareburgh*; Tertia huc a ^{Casterford.}Legeolio per vadum Sanctæ Helenæ juxta

E

Wetherby

Wetherby ducebat; & quarta huc ab Eboraco procedit.

Sed & alia antiquitatis suæ ostendit vestigia *Isurium*, vidi hic pavimenta tessellata, eleganter distincta, & tunc primùm longo squallore purgata: vidi fragmentum crassum portæ, cui adhærebat ferreus cardo, valde addesus, jam tum humo extractum. Nummos, aquæductûs, murorum tractûs passim est cernere. Nuper, ut accepi, torques aureus, appendentibus nescio quibus signis rotundis ibidem inventus fuit. Visitur jam in templi parochialis vestiario, statua ex lapide efformata cornuto capite, pedibus ungulatis, seu bovinis. Extat in pariete propè diversorium dictum *the Post-house*, in vico *Burrow-bridge*, quæ ex cineribus *Isurii* ortum habuisse certum est, lapis literis his grandioribus insculptus.

Murorum tractus arcam includens quadratam ferè, LX jugerum.

P. 18.

AVF
VIX
EAL
NO
PAL

Cæterum

Cæterum numeri in Mss. Antonini hic & ubiq; adeo sunt incerti, ut vix aliqua ratio de iis habenda sit.

EBVRACVM. LEGIO VI. VICTRIX. Extat Severi Imperatoris nummus in quo dicitur.

Goltzii Thef.
P. 239.

COL. EBORACVM. LEG. VI. VICTRIX.

Aliqui codices Mss. Antonini si legunt EBVRA-
CVM. M P M. VI. VICTR. M P M XVII. i. e. Codd. R. Gal-
lia.
Eburacum Municipium Sextæ Victricis, mill. pass. XVII.
& Aurelius Victor in Severo *Municipium Eboracum* vocat. At hæc non pugnant, sæpè enim idem oppidum apud Scriptores & Colonia & Municipium audit. de hoc adeas Velferum de Rebus Augustæ p. 279.
Vindelicorum, & Camdeni Britanniam, qui quod p. 572.
ita fit abundè satisfaciunt.

Cæterum Eboracum, vel Eburacum formatur a voce Britannicâ: fuerit ea *Wruch, Uruch, Ebrauch, Effreoch*, vis Vocabuli est *super Urum*, fluvium, qui licet hodiè ad Eburacum *Isis* vocatur, olim per totum aquarum suarum cursum nomen Uri retinebat, & hinc certe Latini Eburacum expresserunt. Porro nondum mihi constat a quoquam idoneo Authore clarissimam hanc urbem appellari Brigantium; Nam locus ille, quem adduci ex libro secundo Ptolemæi Magnæ Syntaxeos video, vereor ut hoc probet. Ibi enim Scriptor ille quisquis fuerit, sic gradatim procedit. primo ponit Brigantium in vicesimo secundo parallelo; mox mediam Britanniam in vicesimo tertio, & Cataractonium

Brecknock.

um in viceffimo quarto locat. At nemo dixerit Eburacum, & Cataractonium tam longo diffare intervallo. hæc dixi ut non imminutum irem vetuftam chariffimæ patriæ gloriam: puto autem Brigantium hoc in loco mendosè scriptum effe pro Segontio, vel pro *Brecannioc*, cui loco lineæ metientes Ptolemæi melius conveniunt: & Latinus Interpres fimile quidpiam legit, nam vertit *super Bericanas terra Britannicæ*.

In vita Severi
c. 22.

Certè Spartianus per Excellentiam *Civitatem* vocat Eburacum: meritoq; contendunt viri docti hanc hujufce infulæ fuiffe Metropolim; cujus rei argumentum inde capio, quod tempore Constantini Magni videam tractum illum in quo fedet Eburacum, dici *Britanniam Primam*. & inter Britannorum Epifcopos primus collocatur in fubfcriptione Concilii Arelatensis *Eborius Epifcopus*.

De Civitate Eboraceni fcribit verè, quem primum Edimus, Alcuinus.

Hanc Romana manus muris, & turribus altam

Fundavit primo —

Ut fieret ducibus fecura potentia regni,

Et decus Imperii, terrorq; hoftilibus armis.

Nec defunt alia quæ Eburaci Antiquitatem, & magnificentiam loquantur: taceo Bellonæ templum; Prætorium in quo Papinianus (Juris afylum) Jus dixit; Severi palatium, & Cænotaphium ad *Severfho* (montem ab eo fic dictum), Balneum propè
Palatium

Palatium in ædibus inde nominatis, a Saxonibus *Baderan*, & hodie *Beddern*; murosq; in proximo, lapide quadrato, & Romanorum laterum variis ordinibus Diatonicis firmatos. Addam tamen Severi rescriptum, licet ab aliis productum, ex. Cod. LIII. tit. 32. *De rei Vindicatione.*

Etiam per alienum Servum, bona fide possessum; ex re ejus qui eum possidet, vel ex operis Servi acquiri dominium, vel obligationem placuit, &c.

P. P. III. NON. MAII. EBORACI. FAVSTINO ET RVFO COSS.

Addam & aram ex Schedis v. d. M. Listeri, quæ nunc cernitur in *hortis Fairfaxianis.

* At the D. of Buckingham's House in Skeldergate, at non hodie ibi reperiri potest.

P. 25

I. O. M.
 DI S. DE ABVS QVE
 HOSPITALIBVS PE
 NATIBVS QOB CON
 SVATAM SALVTEM
 SVAM. SVORVM Q
 P. AEL. MARCIAN
 VS IRAEF. COH.
 ARAM. SAC. F. N. C. D

Hæc

Hæc etiam extat in muro Ecclesiæ *Northstreet-Church*, vocatæ.



✠ Mickle-
gate.

Intra septum Cænobii olim Sanctæ Trinitatis, detegebatur quod sequitur Saxum: jam vero in hortis Goodrickianis qui sunt Ribstoniæ asservatur.

Legionem

P. 23.



*Visitur et hoc in Muro
extra Micklegate qua
itur ad Montem y
Mount*



FLA. VO-
LATER-
NA.
Reines. p. 228.

L* DVCCIVS
L VOL RVFI
NVS VIEN
SIGNIF. LEG. VIII
AN. XXIIIX
H. S. E. T

*Legionem etiam hic
fuisse nonam testatur
later-Inscriptus
LEG. IX. VIC*



*Tacit. Annal.
l. 14. S. in:
vita Agricole.*

*Anno D. 1684 Extra Portam Bout-
ham bass dictam Pulcherrima hujus
urna formæ Eruebatur juxta forna-
ces laterarias.*

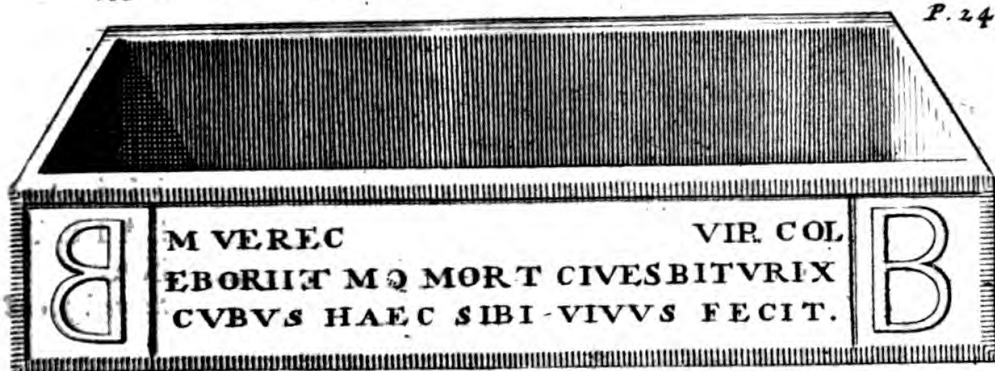

Omiserunt Camdenus aliique literas CVBVS, quæ tamen æquè, si non magis, conspicuæ sunt ac reliquæ. Eas sanè interpretatus fueram *Clarissimus Vir benè vivens*, nisi sibi Vivus Marcus Verecundus hoc monumentum fecisset. Coloniae hîc gaudet nomine Eburacum, ubi hæc olim reperta fuit theca: jam vero potandis equis inservit in *
 diverforio publico apud *Kingston* super fluvium *Hull*.

*The Sign of
the Coach
and Horses.

DERVENTIONE. *Alaby* ad fluvium Derventionem; nomen idem utrique. Sunt & aliæ apud nos Derventiones: constat tamen in Notitia Imperii fieri hujus Derventionis mentionem, ubi scribitur, *sub dispositione Viri spectabilis ducis Britanniarum, Præfectus numeri Derventionensis Derventione*. Interim Petuaria Ptolemæi & Parisorum hic alicubi invenienda est. Non dubitarem cum Camdeno eandem facere cum Beverlega, aut Prætorio, nisi Ravennas, & proximè ab Eboraco, & ante Del-

Beverley:
Patrington.

Delgovitiam illam collocasset. Scribit ille fateor *Decuaria*, sed vitiosè ut ferè semper alia, emendandus haud dubiè ex Ptolemæo & Notitiâ Imperii, ubi Peturiense Derventione occurrit. Quoniam nec Ptolemæus, nec Ravennas Derventionis meminit, cum tamen uterq; Petuariam commemoret, non longè absum ut arbitrer Petuariam hanc esse Antonini Derventionem. Primo, ut dixi, apud Ravennatem proximè succedit Eboraco. & præcedit Delgovitiam, qui ipsissimus est apud illum Derventionis situs. Deinde vocabulum *Varia* notat trajectum, in hoc provinciali sermone; patetq; hoc ex aliis apud nos *Variis*: ut ¹ Vindovariâ in Scotiâ, ² Durnovariâ in Durotrigibus, & ³ Variis illis in Itinere XI. apud Flintenses. Trajectum ad Derventionem fuisse res ipsa indicat propè *Aldby*. Deniq; ideo Notitia Imperii Derventioni apposuit huic, epitheton illud, *Petuariensi*, (ut mihi saltem videtur) distinctionis notam.

V. Panciroll in
Notit. Imp.
p. 177.

¹ Vindogara.
Ptol. Queens-
Ferry.
² Dorchester:
³ Bodvary.

DELGOVITIA, nomen Britannicum, Saxonice Godmundigaham; *i. e.* deorum septa. locus ita describitur a Bedâ. *Wighton in proximo est, aræ Oppidum; Wigbod* Bedæ Interpreti idem planè denotat. Hoc nos ducit ad Oppidum *Wighton*, tanquam sedem horum sacrorum. Porro cum apud Conradum Celtem lego *Weightelberg* in Sylvis Germanorum fuisse Druidarum notissimum oppidum, suspicio mihi oboritur hos lucos, has aras ad *Wighton*, a nostris Druidis fuisse celebratas, & Sylvam Deirorum, *Deirwald*, quæ hæc loca obumbrabat, non ineptè exponi ex Britannico vocabulo *Derwen*, Quercus, undè & nomen suum habuit DERVENTIO. certè *Dryfield* hujus etiam regionis

L. 2. c. 13.

In descriptione
Nurimburgæ.

olim Dar. &
Dair.

non incelebre oppidum Druidarum campum sonat. Delgovitiam Camdenus vertit *Deorum gentilium Statuas*, nescio quânam autoritate fultus : Ego potius deducere a *Tynylhgoedh*, quod est *lucus tenebrosus*, & summâ semper Druidis fuit in veneratione. Addo Ravennatem scripsisse Devoviciam, cui si litteram I inferas, non habebit sonum a Delgovitiam multum abhorrentem.

PRAETORIO. *Patrington*. hoc suadent milliarium numeri, & vocum *παρηχνοis*. Utinam Antoninus addidisset quorum hic fuit *Pratorium*, alibi attulit ARITIVM PRAETORIVM, LONGOVICORVM PRAETORIVM, sed librarii multas hujusmodi notas Antonino substraxerunt, nostro cum damno. Sanè suis oppidis adjecerat ille indicia hujusmodi LAR CASTELLVM; G. CASTRVM; T. MVNICIP; R. COLONIA; T. PRAESIDI-VM; P. VICVS; L. CIVITAS; hæc nonnulli codices Mss. adhuc servant, & pluribus locis quam typis exarati. sed in viam redeamus, Credo ego PRAETORIVM fuisse in Maritimo oppido, ubi Præfectus aliquis negotiatoribus Britannicianis jus dicebat, & nullibi melius quam ad *Patrington* in hisce regionibus statui posse.

Hic autem nequaquam gravabitur lector, si inscriptionem quam ex Schedis Camdenianis in nostras transtuli, fideliter repræsentò, quoniam ad hanc regionem pertinet (fuit enim reperta in Viculo *Eastnefs* in *Rhydale*) & unde claritatis aliquid Familiæ Romanæ nondum satis cognitæ accedat. Ec-
cam.

Lego

TITIA' PINTA' VIXIT' ANN' XXXVIII'
 ET' VAL' ADIVTORI' VIXIT' ANN' XX'
 ET' VARIOLO' VIXIT' ANN' XV.' VAL'
 VINDICIANVS' CONIVGIE' T' FILIIS'
 F. C.

Lego TITIAE PINTAE, &c. & VALENS,
 seu VALERIVS V. CONIVGI ET FILIIS. Ar- Weever's Fu-
 neral Monu-
 ments, p. 30.
 ca era Saxea ossibus plena cui inscribebantur istæ
 lineæ. apud nos multas effossas esse hujusmodi ar-
 cas Sepulchrales observo: & quidem propè Londi-
 nium in campis Ratcliffianis duas eodem tempore
 & loco; Saxeam unam, plumbeam alteram, in qua
 corpus muliebri repositum erat, cui ad pectus Cu-
 pido e lapide albo stabat, dextrâ & finistrâ duo
 Eburnea Sceptra, ad caput & pedes duæ majusculæ
 urnæ, cum aliis minoribus, vasa quoq; vitrea mag-
 na, & multa aderant, omnia liquore albicanti ple-
 na. Similes Cistas lego erutas olim in *Spittle-fields* Bishopsgate.
 extra portam Episcopi. Urnæ quoq; ibidem plu-
 res egerebantur quarum continebant singulæ præ-
 ter cineres, nummos Claudii, Neronis, Vespasiani,
 Antonini Pii, aliorumque Impp. sub quibus isti,
 F 2 quo-

quorum erant reliquæ, obierant. Quin & sub hæc
 ipsa tempora frequenter istiusmodi monumenta
 reperiri audio. Sanè locus iste, quem Modo dixi-
 mus, dicebatur antiquitùs *Lolesworth*, i. e. *Lollii*
Curia, vel Ager; & forte fuit Lollius Urbicus, ille
 Antonini Pii Legatus, qui viam publicam muni-
 verit, vel aliud opus in proximo condiderit. certè
 nomen Lollii aliis locis, & ad viam militarem in-
 hære animadverto.

Spittle-fields.
Weev. Fun.
Monuments,
p. 515.
Stow's Survey
of London.

Ful. Capitoli-
nus in vita An-
tonini Pii. c. 5.
Lolham
Bridges, in
Comit. Nor-
thamptonensi.
Camd. B. p. 378

ITER II.

ITER II.

A VALLO AD PORTVM RITVPAS.

M. P. CCCCLXXXI.

Rectius DV.

A BLATO BVLGIO CASTRA EXPLORATORVM.

	M. P. XII	<i>Boulneffe</i>	10. 15.
LVGVVALLIO	M. P. XII	<i>Old Carleil</i>	15. Ox.
VOREDA	M. P. XIV	<i>Perith</i>	
BROVONACIS	M. P. XIII	<i>Kendale</i>	
VERTERIS	M. P. XIII	<i>Brough.</i>	XX.
LAVATRIS	M. P. XIV	<i>Bowes</i>	
CATARACTONI	M. P. XVI	<i>Cattarick</i>	
ISVRIVM	M. P. XXIV	<i>Aldborough</i>	<i>Ifuria. Voff. Ox.</i>
EBVRACVM	M. P. XVII	<i>York</i>	
CALCARIA	M. P. IX	<i>Tadcaster</i>	<i>Cacaria.</i>
CAMBODUNO	M. P. XX	<i>Almonbury</i>	<i>Voff. Bentl.</i>
MANUCIO	M. P. XVIII	<i>Manchester</i>	<i>Mamucio.</i>
CONDATE	M. P. XVIII	<i>Congleton</i>	<i>Voff.</i>
DEVA. LEG. XX. VICT.	M. P. XX.	<i>Chester</i>	10. <i>Bentl.</i>
BOVIO	M. P. X	<i>Banchor</i>	<i>Bonio.</i>
MEDIOLANO	M. P. XX	<i>Meivod</i>	
RVTVNIO	M. P. XII	<i>Rowton</i>	
VRIOCONIO	M. P. XI.	<i>Wroxeter</i>	<i>Urioconico.</i>
VXACONA	M. P. XI.	<i>Okenyate</i>	<i>Ufocaona.</i>
PENNOCRVCIO	M. P. XII	<i>Sretton</i>	<i>Voff.</i>
ETOCETO	M. P. XII	<i>Wall. Lichfied</i>	
MANDVESSEDO	M. P. XVI	<i>Manceter</i>	6. <i>Surita.</i>
VENONIS	M. P. XII	<i>Cleybrook</i>	<i>Longol.</i>
BENNAVENNA	M. P. XVII	<i>Weedon</i>	<i>Bennaventa</i>
LACTORODO	M. P. XII	<i>Stony Stratford</i>	<i>& Bennaven-</i>
MAGIOVINTO	M. P. XVII	<i>Dunstable</i>	<i>to. Voff.</i>
DVROCOBRIVIS	M. P. XII	<i>Hertford</i>	<i>Maginto. Voff.</i>
			<i>Durocobrio</i>
			<i>in It. VII.</i>

VERO-

ITER II. A VALLO

<i>Sullonac. & Sullomacis.</i>	VEROLAMIO	M. P. XII	<i>Verulam.</i>
	SVLLONIACIS	M. P. IX	<i>Brockley-Hills.</i>
<i>Longidinio.</i>	LONDINIO	M. P. XII	<i>London.</i>
<i>Voff.</i>	NOVIOMAGO	M. P. X	<i>Woodcote.</i>
<i>VI.</i>	VAGNIACIS	M. P. XVIII	<i>Maidston.</i>
<i>Duroprovis.Ox.</i>	DVROBROVIS	M. P. IX.	<i>Rocheſter.</i>
<i>Surita. XIII.</i>	DVROLEVO	M. P. XVI.	<i>Lenham</i>
<i>Durarverno.Ox</i>	DVROVERNO	M. P. XII	<i>Canterbury.</i>
<i>Portu. Ritupis. Voff.</i>	AD PORTVM RITVPIS.	M. P. XII	<i>Stonar.</i>

A VALLO

A VALLO. Qui nuper dimensus est hujus Valli longitudinem a Tynæ ostiis ad *Bouneffe*, comperit spatium LXXXII. M. P. nostrorum. Idem affirmat tres muros, multis in locis parallelis procurere, & mutuò habere distantiam sæpe viginti cubitorum; exteriores duos de saxo quadrato, interiorum de cespite esse constructum. Si vera sint ista videmus jam Hadriani, Severi, & Gallionis Ravennatis tria celebrata valla, eodem ferè in loco, diversis temporibus posita. Idem Agrimenfor agnovit istos muros se subinde interfecare, & fossam nunc ex hac, nunc ex ulterioris parte valli procedere (quod nonnullis admirationi esse, sæpe me meminisse) sed non fuit illa, una, eademq; fossa, aut non idem Vallum. Hadrianus murum suum, quem Cespitium fuisse constat, exorsus videtur a Germanico Oceano, & terminasse ad Hibernicum prope Estam, sive Æscam; Inscriptionem ibi tanquam finito opere positam, Netherby. p. 643. vidit Mercurius noster Vialis G. Camdenus, quæ sic concipitur:

<i>Sullonac. & Sullomacis.</i>	VEROLAMIO	M. P. XII	<i>Verulam.</i>
	SVLLONIACIS	M. P. IX	<i>Brockley-Hills.</i>
<i>Longidinio.</i>	LONDINIO	M. P. XII	<i>London.</i>
<i>Voff.</i>	NOVIOMAGO	M. P. X	<i>Woodcote.</i>
<i>VI.</i>	VAGNIACIS	M. P. XVIII	<i>Maidston.</i>
<i>Duroprovis.Ox.</i>	DVROBROVIS	M. P. IX.	<i>Rochester.</i>
<i>Surita. XIII.</i>	DVROLEVO	M. P. XVI.	<i>Lenham</i>
<i>Durarverno.Ox</i>	DVROVERNO	M. P. XII	<i>Canterbury.</i>
<i>Portu Ritupis. Voff.</i>	AD PORTVM RITVPIS.	M. P. XII	<i>Stonar.</i>

A VALLO

A VALLO. Qui nuper dimensus est hujus Valli longitudinem a Tynæ ostiis ad *Bouneffe*, comperit spatium LXXXII. M. P. nostrorum. Idem affirmat tres muros, multis in locis parallelos procurere, & mutuò habere distantiam sæpe viginti cubitorum; exteriores duos de saxo quadrato, interiorem de cespite esse constructum. Si vera sint ista videmus jam Hadriani, Severi, & Gallionis Ravennatis tria celebrata valla, eodem ferè in loco, diversis temporibus posita. Idem Agrimensor agnovit istos muros se subinde interfecare, & fossam nunc ex hac, nunc ex ulterioris parte valli procedere (quod nonnullis admirationi esse, sæpe me meminisse) sed non fuit illa, una, eademq; fossa, aut non idem Vallum. Hadrianus murum suum, quem Cespitium fuisse constat, exorsus videtur a Germanico Oceano, & terminasse ad Hibernicum prope Escam, sive Æscam; Inscriptionem ibi tanquam finito opere positam, Netherby. p. 643. vidit Mercurius noster Vialis G. Camdenus, quæ sic concipitur:

<i>Sullonac. & Sullomacis.</i>	VEROLAMIO	M. P. XII	<i>Verulam.</i>
	SVLLONIACIS	M. P. IX	<i>Brockley-Hills.</i>
<i>Longidinio.</i>	LONDINIO	M. P. XII	<i>London.</i>
V off.	NOVIOMAGO	M. P. X	<i>Woodcote.</i>
VI.	VAGNIACIS	M. P. XVIII	<i>Maidston.</i>
<i>Duroprovis.Ox.</i>	DVROBROVIS	M. P. IX.	<i>Rocheſter.</i>
<i>Surita. XIII.</i>	DVROLEVO	M. P. XVI.	<i>Lenham</i>
<i>Dur arverno.Ox</i>	DVROVERNO	M. P. XII	<i>Canterbury.</i>
<i>Portu. Ritupis.</i>	AD PORTVM RITVPIS.	M. P. XII	<i>Stonar.</i>
V off.			

A VALLO. Qui nuper dimensus est hujus Valli longitudinem a Tynæ ostiis ad *Boulesse*, comperit spatium LXXXII. M. P. nostrorum. Idem affirmat tres muros, multis in locis parallelas procurere, & mutuo habere distantiam sæpe viginti cubitorum; exteriores duos de saxo quadrato, interiorum de cespite esse constructum. Si vera sint ista videmus jam Hadriani, Severi, & Gallionis Ravennatis tria celebrata valla, eodem ferè in loco, diversis temporibus posita. Idem Agrimenfor agnovit istos muros se subinde interfecare, & fossam nunc ex hac, nunc ex ulterioris parte valli procedere (quod nonnullis admirationi esse, sæpe me meminisse audivisse) sed non fuit illa, una, eademq; fossa, aut non idem Vallum. Hadrianus murum suum, quem Cespitium fuisse constat, exorsus videtur a Germanico Oceano, & terminasse ad Hibernicum prope Escam, sive Ælicam; Inscriptionem ibi tanquam finito opere positam, Netherby. p. 643. vidit Mercurius noster Vialis G. Camdenus, quæ sic concipitur:

<i>Sullonac. & Sullomacis.</i>	VEROLAMIO	M. P. XII	<i>Verulam.</i>
<i>Longidinio.</i>	SVLLONIACIS	M. P. IX	<i>Brockley-Hills.</i>
<i>Voff.</i>	LONDINIO	M. P. XII	<i>London.</i>
<i>VI.</i>	NOVIOMAGO	M. P. X	<i>Woodcote.</i>
<i>Duroprovis.Ox.</i>	VAGNIACIS	M. P. XVIII	<i>Maidston.</i>
<i>Surita. XIII.</i>	DVROBROVIS	M. P. IX.	<i>Rocheſter.</i>
<i>Duraruerno.Ox</i>	DVROLEVO	M. P. XVI.	<i>Lenham</i>
<i>Portu Ritupis.</i>	DVROVERNO	M. P. XII	<i>Canterbury.</i>
<i>Voff.</i>	AD PORTVM RITVPIS.	M. P. XII	<i>Stonar.</i>

A VALLO

A VALLO. Qui nuper dimensus est hujus Valli longitudinem a Tynæ ostiis ad *Boulnesse*, comperit spatium LXXXII. M. P. nostrorum. Idem affirmat tres muros, multis in locis parallelas procurere, & mutuò habere distantiam sæpe viginti cubitorum; exteriores duos de saxo quadrato, interiorum de cespite esse constructum. Si vera sint ista videmus jam Hadriani, Severi, & Gallionis Ravennatis tria celebrata valla, eodem ferè in loco, diversis temporibus posita. Idem Agrimensor agnovit istos muros se subinde interfecare, & fossam nunc ex hac, nunc ex ulterioris parte valli procedere (quod nonnullis admirationi esse, sæpe me meminisse) sed non fuit illa, una, eademq; fossa, aut non idem Vallum. Hadrianus murum suum, quem Cespitium fuisse constat, exorsus videtur a Germanico Oceano, & terminasse ad Hibernicum prope Escam, sive Æscam; Inscriptionem ibi tanquam finito opere positam, Netherby. p. 643. vidit Mercurius noster Vialis G. Camdenus, quæ sic concipitur:

Indi-

<i>Sullonac. & Sullomacis.</i>	VEROLAMIO	M. P. XII	<i>Verulam.</i>
	SVLLONIACIS	M. P. IX	<i>Brockley-Hills.</i>
<i>Longidinio.</i>	LONDINIO	M. P. XII	<i>London.</i>
<i>Voff.</i>	NOVIOMAGO	M. P. X	<i>Woodcote.</i>
<i>VI.</i>	VAGNIACIS	M. P. XVIII	<i>Maidston.</i>
<i>Duroprovis.Ox.</i>	DVROBROVIS	M. P. IX.	<i>Rocheſter.</i>
<i>Surita. XIII.</i>	DVROLEVO	M. P. XVI.	<i>Lenham</i>
<i>Duraveruerno.Ox.</i>	DVROVERNO	M. P. XII	<i>Canterbury.</i>
<i>Portu. Ritupis. Voff.</i>	AD PORTVM RITVPIS.	M. P. XII	<i>Stonar.</i>

A VALLO

A VALLO. Qui nuper dimensus est hujus Valli longitudinem a Tynæ ostiis ad *Boulesse*, comperit spatium LXXXII. M. P. nostrorum. Idem affirmat tres muros, multis in locis parallelas procurere, & mutuò habere distantiam sæpe viginti cubitorum; exteriores duos de faxo quadrato, interiorum de cespite esse constructum. Si vera sint ista videmus jam Hadriani, Severi, & Gallionis Ravennatis tria celebrata valla, eodem ferè in loco, diversis temporibus posita. Idem Agrimenfor agnovit istos muros se subinde interfecare, & fossam nunc ex hac, nunc ex ulterioris parte valli procedere (quod nonnullis admirationi esse, sæpe me meminisse) sed non fuit illa, una, eademq; fossa, aut non idem Vallum. Hadrianus murum suum, quem Cespitium fuisse constat, exorsus videtur a Germanico Oceano, & terminasse ad Hibernicum prope Escam, sive Ælicam; Inscriptionem ibi tanquam finito opere positam, Netherby. p. 643. vidit Mercurius noster Vialis G. Camdenus, quæ sic concipitur:

<i>Sullonac. &</i>	VEROLAMIO	M. P. XII	<i>Verulam.</i>
<i>Sullomacis.</i>	SVLLONIACIS	M. P. IX	<i>Brockley-Hills.</i>
<i>Longidinio.</i>	LONDINIO	M. P. XII	<i>London.</i>
<i>Voff.</i>	NOVIOMAGO	M. P. X	<i>Woodcote.</i>
<i>VI.</i>	VAGNIACIS	M. P. XVIII	<i>Maidston.</i>
<i>Duroprovis.Ox.</i>	DVROBROVIS	M. P. IX.	<i>Rochester.</i>
<i>Surita. XIII.</i>	DVROLEVO	M. P. XVI.	<i>Lenham</i>
<i>Duraveruerno.Ox.</i>	DVROVERNO	M. P. XII	<i>Canterbury.</i>
<i>Portu. Ritupis.</i>	AD PORTVM RITVPIS.	M. P. XII	<i>Stonar.</i>
<i>Voff.</i>			

A VALLO. Qui nuper dimensus est hujus Valli longitudinem a Tynæ ostiis ad *Boulesse*, comperit spatium LXXXII. M. P. nostrorum. Idem affirmat tres muros, multis in locis parallelas procurere, & mutuò habere distantiam sæpe viginti cubitorum; exteriores duos de saxo quadrato, interiorum de cespite esse constructum. Si vera sint ista videmus jam Hadriani, Severi, & Gallionis Ravennatis tria celebrata valla, eodem ferè in loco, diversis temporibus posita. Idem Agrimenfor agnovit istos muros se subinde interfecare, & fossam nunc ex hac, nunc ex ulterioris parte valli procedere (quod nonnullis admirationi esse, sæpe me meminisse) sed non fuit illa, una, eademq; fossa, aut non idem Vallum. Hadrianus murum suum, quem Cespitium fuisse constat, exorsus videtur a Germanico Oceano, & terminasse ad Hibernicum prope Escam, sive Æscam; Inscriptionem ibi tanquam finito opere positam, Netherby. p. 643. vidit Mercurius noster Vialis G. Camdenus, quæ sic concipitur:

Indi-

<i>Sullonac. & Sullomacis.</i>	VEROLAMIO	M. P. XII	<i>Verulam.</i>
	SVLLONIACIS	M. P. IX	<i>Brockley-Hills.</i>
<i>Longidinio.</i>	LONDINIO	M. P. XII	<i>London.</i>
<i>Voff.</i>	NOVIOMAGO	M. P. X	<i>Woodcote.</i>
<i>VI.</i>	VAGNIACIS	M. P. XVIII	<i>Maidston.</i>
<i>Duroprovis.Ox.</i>	DVROBROVIS	M. P. IX.	<i>Rochester.</i>
<i>Surita. XIII.</i>	DVROLEVO	M. P. XVI.	<i>Lenham</i>
<i>Duraruerno.Ox</i>	DVROVERNO	M. P. XII	<i>Canterbury.</i>
<i>Portu. Ritupis. Voff.</i>	AD PORTVM RITVPIS.	M. P. XII	<i>Stonar.</i>

A VALLO. Qui nuper dimensus est hujus Valli longitudinem a Tynæ ostiis ad *Boutnesse*, comperit spatium LXXXII. M. P. nostrorum. Idem affirmat tres muros, multis in locis parallelas procurere, & mutuo habere distantiam sæpe viginti cubitorum; exteriores duos de saxo quadrato, interiorum de cespite esse constructum. Si vera sint ista videmus jam Hadriani, Severi, & Gallionis Ravennatis tria celebrata valla, eodem ferè in loco, diversis temporibus posita. Idem Agrimenfor agnovit istos muros se subinde interfecare, & fossam nunc ex hac, nunc ex ulterioris parte valli procedere (quod nonnullis admirationi esse, sæpe me memini audivisse) sed non fuit illa, una, eademq; fossa, aut non idem Vallum. Hadrianus murum suum, quem Cespitium fuisse constat, exorsus videtur a Germanico Oceano, & terminasse ad Hibernicum prope Eiscam, sive Æscam; Inscriptionem ibi tanquam finito opere positam, Netherby. p. 643. vidit Mercurius noster Vialis G. Camdenus, quæ sic concipitur:

ITER II. A VALLO

<i>Sullonac. & Sullomacis.</i>	VEROLAMIO	M. P. XII	<i>Verulam.</i>
	SVLLONIACIS	M. P. IX	<i>Brockley-Hills.</i>
<i>Longidinio.</i>	LONDINIO	M. P. XII	<i>London.</i>
<i>Voff.</i>	NOVIOMAGO	M. P. X	<i>Woodcote.</i>
<i>VI.</i>	VAGNIACIS	M. P. XVIII	<i>Maidston.</i>
<i>Duroprovis.Ox.</i>	DVROBROVIS	M. P. IX.	<i>Rocheſter.</i>
<i>Surita. XIII.</i>	DVROLEVO	M. P. XVI.	<i>Lenham</i>
<i>Duraveruo.Ox</i>	DVROVERNO	M. P. XII	<i>Canterbury.</i>
<i>Portu. Ritupis. Voff.</i>	AD PORTVM RITVPIS.	M. P. XII	<i>Stonar.</i>

A VALLO

A VALLO. Qui nuper dimensus est hujus Valli longitudinem a Tynæ ostiis ad *Boulesse*, comperit spatium LXXXII. M. P. nostrorum. Idem affirmat tres muros, multis in locis parallelas procurere, & mutuò habere distantiam sæpe viginti cubitorum; exteriores duos de saxo quadrato, interiorem de cespite esse constructum. Si vera sint ista videmus jam Hadriani, Severi, & Gallionis Ravennatis tria celebrata valla, eodem ferè in loco, diversis temporibus posita. Idem Agrimenfor agnovit istos muros se subinde interfecare, & fossam nunc ex hac, nunc ex ulterioris parte valli procedere (quod nonnullis admirationi esse, sæpe me meminisse audivisse) sed non fuit illa, una, eademq; fossa, aut non idem Vallum. Hadrianus murum suum, quem Cespitium fuisse constat, exorsus videtur a Germanico Oceano, & terminasse ad Hibernicum prope Escam, sive Æscam; Inscriptionem ibi tanquam finito opere positam, Netherby. p. 643. vidit Mercurius noster Vialis G. Camdenus, quæ sic concipitur:

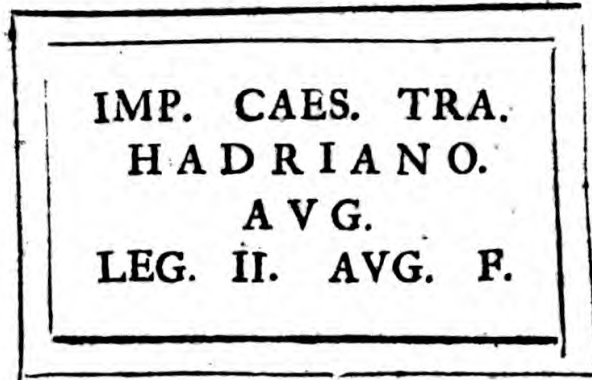

In Vita Hadriani, cap. II.

Eden.

R. 200.

Indicatque hoc opus fuisse Legionis Secundæ hujus Longitudo, teste Spartiano, fuit LXXX M. P. quem numerum si cum priori conferas, illud Severi vallum non posse ab hoc longè abesse invenies: videturque ab Itunæ æstuario, ad ostium Tynæ productum. De Simili vallo, *Danewerk* vide quæ annotavit Stephanus Stephanus ad Saxonem Gram.

A BLATO BVLGIO CASTRA EXPLORATORVM.
M. P. XII.

Nominis ratio haud dubiè *Ἐπιχώριον* & gentilis est. Colebatur in his regionibus pro Deo Indigete *Belatucadrus*, cujus vocabuli pars prior restare videtur in Blato pro Belato: Nec dum ad vim vocis penetramus; videatur Seldenus de
Diis

AD PORTUM RITUPAS. 33

Diis Syris. Ego autem, ut obiter hoc dicam, Belatucadrum fluvium fuisse conjicio, vel potius unum ex fontibus Itunæ, qui oritur in limite Westmariæ, paulo ultra oppidum *Caber*, non procul a *Kirby Stephen*, & *Belaw* a fonte dicitur. Hic Bala. v. Cam. Engl. ad p. 662. uno alveo cum Itunæ fluvio ad Blatum Bulgium Ep. 41. devolvitur. *Fluminum magnorum capita venera mur*, inquit Seneca, hinc tot aræ in Cumbriâ Deo Belatucadro inscribebantur, ad hunc etiam referri debet titulus in aram sequentem; qui jam legitur apud *Scalby Castle* in eâdem Provinciâ.



DEO SANCTO BE
LATVCAD
RO AVL. DOM.
PAVLLINVS
V. S.

G

Agnosco

At Nether-
by.

V. Camd. Bri-
tann. Lon.
1695. p. 843.

Agnosco tamen alteram nuper Ælicæ detectam Belatucadrum Martemque velut Deum colere eundem, posteriorque pars dictionis, aliquid spirat istius numinis, cum *Cad Prælium*, *Cader Castrum*, & *Cadr Fortis Britannicè* sonent, quæ omnia Marti satis congruunt.

DEO MARTI
BELATVCADRO
RQ. VR. RP. CAII
ORVSII. M.

Simplicissima hujus vocis lectio esset AB LATO BVLGIO scilicet *ab lato estuario*, situ enim tali BULGIVM hoc gaudet, & promontoriolum impendens hodiè *Boulnessè* dicitur. Jamq; etiam Britannorum Linguâ *Bwlch* est *Incile*, vel *quidvis fractum*: & quemadmodum Antoninus Alibi AB STILIDA ZEPHYRIVM, & AB SCABRIS FALESIAM, ita & hoc in loco AB LATO BVLGIO scripsisse potuerit.

Si

Si quis velit legere, unâ literâ apposita (sæpe enim prima illa litera in Ptolemæo, in Antonino, in aliis absteritur) SABLATO BVLGIO posset se tueri illo alio Antonini itinere, ubi post **ME-**
DIOLANVM habet **SABLONES**: posset ab ip-
 sius loci ingenio fidem emereri, de cujus Sabulo
 & Syrtibus proxima statio nomen hausit *Burgh upon the Sands.* *Iter a Colonia Trajana, ad Colon. Agripp.*
Mittuntur Legati opertis Sablone capi-
sibus. Gild.

Liceat & adhuc aliam conjecturam in tantis tenebris offerre, Fluvius in hoc æstuarium magna se agit mole cui Nomen est *Eden*, vel *Aden* quod *Alam* Britannis denotat, *Edenburrow* eadem ipsa est urbs, quæ Ptolemæo *Στρατόπεδον Πτερωλόν* *Alatum Castrum* audit, Quid ni & a fluvio *Eden* formare fas sit *Eden Bwlch*, i. e. *Alatum Bulgium*? Nec dubitarent Audaciores Critici ab hoc Bulgio *Abulcos* denominare. certe *Abulci* cum *Exploratoribus* ferè recensentur in *Notit. Imperii* (quod & hic quasi fit) nec hactenùs quispiam dixit unde istud hominum genus emerferit; ex hac scholâ processisse videantur, id tamen nequaquam assero. *Fol. 136. 162.*

CASTRÀ EXPLORATORVM. Ad hæc castra inveniendâ ipsis illis exploratoribus opus esse video. Alii ad *Drumbugh* alii ad *Burgum* super Sabulum quærunt; augent ista difficultatem, quod numeri *Mss.* sint incerti, & nomen loci ubi hæc erant *Castra*, ut alibi, hic non ponatur. His aliisque omissis dico Antoninum scripsisse, *Burgh upon the Sands.*

In Massa. A BLATO BVLGIO CASTRA EXPLORATORVM
AD LVGVVALLIVM M. P. XII.

Iter a Carthagine Cirtam. Sic enim alibi scripsit SINCIVM CASTRA. SINGI-
DVNVNVM CASTRA. LARIBVM COLONIAM.

Not. Imp. 177. p. 304. Castra hæc posita erant apud Blatum Bulgium, ac perinde est ac si dixisset A BLATO B. EX-
PLORATORVM. ab aliis dicebantur Magna-
feu Magnis, & Ravennas recte locat ea ultra
Luguvallium, *Old Carlile*. Denique delendi sunt
numeri XII. post CAST. EXP. nam nisi his,
aliisque sublatis summa miliarium ab Antonino
huic itineri præfixa neutiquam constabit. Erat
Bulgium hoc opportunissimus hisce speculatori-
bus locus, nam ad finem muri solebant hostes
incurfiones facere. pertinuisse autem Exploratores
hi videntur ad Legionem sextam Victricem, quæ
Vallum Severianum condidit. vide supra quæ
diximus ad BREMENIVM. Notita quoque
Imperii Exploratores Lavatris, & Portu Adurni
agnoscit. Exploratores etiam alibi intelligit An-
A Tingi Mauri. toninus ubi scribit

AB EXPLORATIONE QVAE EST MERCVRII.

LVGV-

LVGVVALLIO. *Old Carleil.* Fordunus scribit *Carleil* a Pictis destructum fuisse, nec unquam ad suam usque ætatem reparatum. hæc verò de Veteri Carleolo sunt intelligenda, nam novum & hodiernum extitit illius temporibus. Fuit itaque & vetus, & novum Carleolum, horum illud remotius simpliciter hic ponitur, novum autem ut Vallo propius, ab Antonino distinctionis gratiâ, in alio itinere videtur dici LVGVVALLIVM AD VALLVM. distat Vetus Carleolum a Blato Bulgio M. P. XII. quorum septem ad *Wigton*, quinque ad *Old Carleil* numerantur, ita *Bustum* hujus oppidi ad *Wizam* fluviolum siti jam ab accolis nominatur. distat etiam M. P. XIV. a *Voredâ* sedemque habet ad viam militarem, & ostendit Inscriptiones multas (inter quas & unam *Belatucadro*) statuas equestres, aliaque infinita suæ antiquitatis vestigia, tot fanè, quot urbi potius opulentissimæ, quam Castris Exploratorum convenient. Nec est alius locus qui in his palmam ei præripiat, ut videatur Antoninus optimo jure Vetus hoc Luguvallium suo inseruisse catalogo. Aram unam ex multis hinc effossis adferre liceat.

Forduni Chron.
L. 2. c. 26

Itin. V.

Perith.

Vid. Camd.
p. 636.

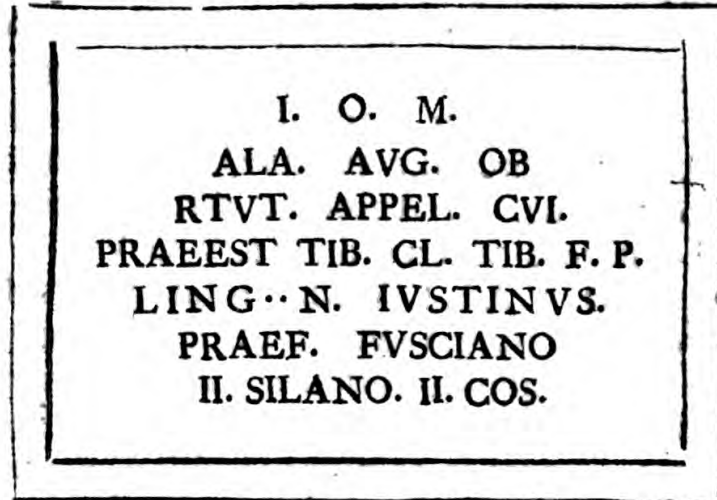

Unde emendari potest illa, quæ in additionibus ad *Camdeni Britanniam*, Londini A. D. 1695. editis ad hunc modum prodit.

I. O. M. ALA AVG. O B VRI APPIA.
 IVL. PVB. PS. T. TB. CETBERI.

Cujus priorem partem lego *Jovi optimo maximo, Ala Augusta ob virtutem appellata, Julius Publius Praefectus*, &c. reliqua Oedipo egent interprete, si vel rectè sint exscripta.

VOREDA.

VOREDÂ. *Perith*. Geographus Ravenas paulò propius ad hodiernum sonum Bereda ^{P. 304.} scribit. *Perith* igitur cum antiquis nostris scriptoribus non *Penrith* lego. Circa hunc locum propè Eimotum & Lotherum fluvios, multum versatos fuisse Romanos testantur variæ inscriptiones, & saxa IX. pedum alta, crassa XIV. longo ordine per M. P. disposita: tum illi lapides septuaginta & septem, in orbem propè *Salkeld* erecti, quorum pleriq; sunt pedum Denum unus Quindenum. De his, & illis propè *Stonehenge* in *Wiltoniâ*, de aliis ad *Isurium*, item de istis propè *Long-Compton*, *Rollerick Stones* dictis, mirum est omnium Historicorum nostrorum silentium. ^{V. Cam. p. 639}

BROVONACIS. hîc codices Mfs. mirè inter se pugnant. Unus est qui legit BROCONACO. ^{Fol. 176.} eique quodammodo adstipulatur alius qui BROCOVONACIS affert. In Notitia Imperii videas Braboniaco; nec minus ambigitur de situ hujus stationis: *Brougham* esse contendunt pleriq; sed reclamant distantia a Voredâ quæ vix est III. M. P. Nec facile credas duas tam celebres stationes Voredam & Broconaca fuisse adeo vicinas. Illud igitur semèl monendum est in Mfs. Antonini codicibus sæpiùs occurrere AD LATVS, quo denotatur statio aliqua magna extra viam militarem. atque hic loci mihi videtur Antoninus ab institutio itinere exorbitasse, quod solens facit, ut Brovonaca, seu Broconaca stationem celebrem salutaret.

Hoc

40 I T E R I I . A V A L L O A D

Broch
Ripa
Can no-
men fl. }
brit

Hoc in agro inferius sese offert *Kendale*, sive Candalia ad fluvium *Can* sita, nec multum ab-
ludit Latinum nomen, Brocanacum enim sonat
modo distantiam inter Voredam & Broconacum
numeris ducis nostri concinnatam esse, cum *Ken-
dale* & *Perith* oppida XXIV. M. P. interjaceant.
quapropter numeros hic parum fidos arbitror.
Candalia equidem situs cum Verteris melius con-
venit, quippe quæ invicem habeant XX. circitar
M. P. numerosque ita corrigunt hic plurimi li-
bri Manuscripti.

P. 304.

VERTERIS. *Brough under Stainmore* hodiè.
ad viam militarem XX. M. P. a Brocanacis, ut
diximus sedent hæ Verteræ. Geographus Ra-
vennas legisse Valteris, pro Verteris videtur; ordo
& successio horum omnium apud illum hic est.
Valteris, Bereda, Luguvallium, Magnis, *i. e.* Ca-
stra Exploratorum, omissis Brocanacis, quod illa
ad Latas, sedem habuisse confirmare videtur.

Fol. 176.

LAVATRIS. *Bowes* in saxeto de *Stanemore*,
hujus stationis expressa fit mentio in Notitia
Imperii. *Praefectus numeri Exploratorum Lavatris*.
Nominis vestigia adhuc superesse videntur in
Lartington oppidulo in viciniâ super *Laver* flu-
violum. Ravennas *Lavaris* vocat, quod etiam
nomen præterlabentis fluvii non malè refert. Flo-
ruit oppidum hoc tempore Severi Imperatoris,
nam *Virius Lupus* sub eo Britanniaë Præses hîc
Balneum exustum restituit.

Qua-

DAE... FORTVNAE
 VIRIVS LVPVS
 LEG. AVG. PR. PR.
 BALINEVM VI
 IGNIS EXVST
 VM. COH. I. THR
 ACVM REST
 ITVIT. CVRANTE
 VAL. FRON
 TONE PRAEF
 EQ. ALAE VETTO.

Quapropter mallent alii nominis rationem deducere a Lavacris, quæ eo in sæculo pro Balneis dictio in usu fuit. Eutrop. inquit quod *L. 8. c. 10.*
 Caracalla *Opus Romæ egregium fecit Lavacri.*
 Idemq; de Decio, *Romæ lavacrum edificavit.* *Ex- L. 9. c. 4.*
 titit etiam ibidem & aliud saxum quod Frontini, Cohortisq; primæ Thracum memoriam propagat, alterumq; in honorem Hadriani literis quadratis incisum, quæ omnia exhibet Camdenus: Annoq; *P. 594.*
 Domini 1702. apud *Rookby*, ad V. ab hac statione lapidem ara hæc æffossa comparuit.

Fortè DEAE
 NYMPH.
 BRIGAN-
 TVM.

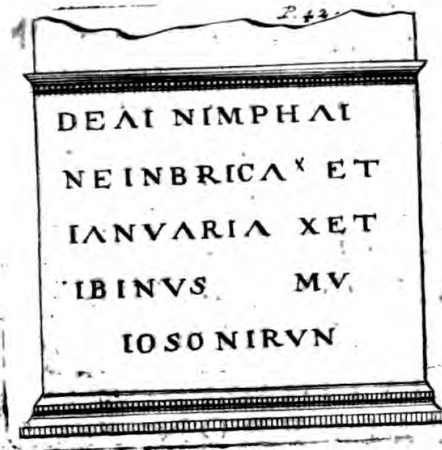

CATARACTONIS
 ISVRIVM. } De his supra.
 EBORACVM.

CALCARIA. *Tadcaster.* Artem Calcariam olim in Britannis caluisse testantur inscriptiones apud Reinesium, harum unam pono.

Z. 190.

Erat

Negotia-
tor creta-
rius.

DEAE NEHALENNIAE
OB MERCES RITE CONSER-
VATAS M. SECVND. SILVANVS
NEGOTTOR QRETARIVS
BRITANNICIANVS
V. S. L. M.

*Ara plurimæ
Domburgi in
Zelandiâ ef-
fossæ. omnes
lapidi albo,
Cretæ nec
colore, nec ma-
teriâ, nec fra-
gilitate admo-
dum dissimili
incisa, vi. Rei-
nes. p. 190.*

Erat dea ista præses artis calcaris, seu cretaris,
& suos videtur habuisse his in oris cultores.
Vadum fluminis *Wherf* (Verbeiam ara ad ripas
ejus reperta vocat) incolæ Vadum Sanctæ He-^{St. Helens-}
lenæ appellant infra Wetherbeiam oppidum, ut ^{Ford.}
ego suspicor pro Nehallennis, quo nomine olim
forsan innotuit. Ecce autem aram, quam modo
innui. de Deâ autem consulas Menfonis Alti-^{p. 101.}
gi *Notitiam Germaniæ inferioris* qui illam esse
Novam Lunam, nec sine ratione, contendit.

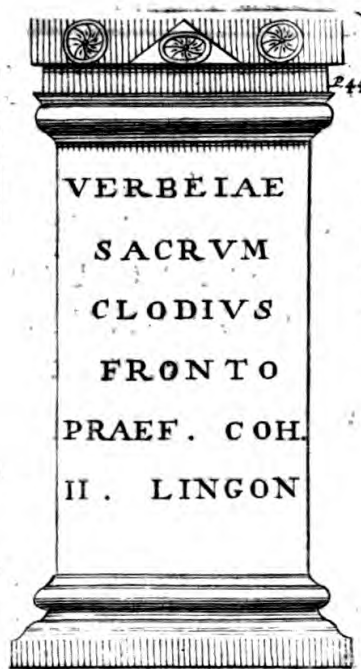

Yado Nehallenæ, vel Sanctæ Helenæ propè
est viculus *Newton*, ubi in fulcis, cum aliis num-
mis reperiuntur Probi Imperatoris; Calx illa quâ
agros fœcundant agricolæ, (margam & cretam
alii dicunt, & has omnes inter se confundunt)
etiam nunc in hoc oppido, magno exercetur com-
mercio. Dicitur vicinum oppidum *Tadcaster*,
quod & in Monastico Anglicano audit *Helecester*,
nomen fanè mutuatum a *Calce* pedis, ita enim
vocatur pars ista Saxonice, quemadmodum &
aliâ

aliâ appellatione in eâdem linguâ *Tah*, unde hodierna dictio *Tahdcaſter* inſertâ literâ d euphoniæ gratiâ. Sed ibi quidam aggeſtus *Collis Ketchbarr* dictus nomen antiquum conſervat, & via militaris ab Eboraco, milliarumque numerus ſatis caſtigatus clariffimè ſtationem hanc designant.

Cæterum ſemita publica conſpicio aggere ab *Ifurio*, directè quidem (relictò ad orientem *Eburaco*) prope *Wetherbeium*, & per *Aberford* tendit ad *Lagentium*, & vice verſâ per *Calcaniam* ad *Eburacum*, non ſalutatâ *Wetherbeia*. unde conſtat *Eburacum* in hoc itinere ab *Antonino* adduci per *exleornv*, qualem vidimus paulò ſuprà a *Voredâ* ad *Broconaca*. Nec diſſimulandum hoc in loco iter a *Blato* *Bulgio* per *Eburacum*, *Devam*, & *Mediolanum* ad *Portum Ritupas* paulò anfractuofius eſſe, & nihili profectò operam noſtram facere videri *Antoninum*, qui per ambages tot, tantaſq; nos barbaros ſcilicet, & patriæ noſtræ hôſpites circumducit. Sed ignoſcamus ei, qui idem ſibi permittit de ſuis civibus, nam tale planè eſt iter quod deſcribit

AB VRBE PER PICENVM, ANCONAM, ET
BRVNDVSIVM.

Simile eſt illud infrâ etiam,

AMARIDVNO PER ISCAM AD VIROCONIVM. I T. XII.

C A M.

P. 304.

*Cod. R. Gall.
Sir.*

EBVR A-

CVM. M.P.

M. VI. L.

VICTR.

M. P. M.

XVII. *alius**R. G. codex**post Eburacum*

VICTR. M.

P.M. XXVI.

*V. Velferi Ta-**bulam Vindel.*

P. 196.

CAMBODVNO. *Almonbury.* Antonini codices aliquot Mss. legunt Campodunum, quemadmodum & Beda, alii Campodonum, & Campadunum. Ptolemæus, eumque secutus Ravennas, habet Camulodunum, & Camulodonum. LEG. VI. VICT. hic collocat Ptolemæus, & quidam codices Mss. Antonini eandem ad M.P. XVII. ab Eburaco in hac regione constituunt. Cum autem via Prætoria, aliaq; multa Romanorum opera sese ostendant eo loci, ubi nunc jacet *Almonbury*, oportet hanc esse stationem Legionis Sextæ æstivam. Cæterum cum videam apud Strabonem in Vindelicis *Καμποδύνον*, & *Βεργάρτων* conjunctim poni, eademq; oppida in hoc itinere se propè excipere (Eburacum enim est aliis Brigantium) penè adducor ut credam illam Legionem quæ his in locis Stativa habuit, ista quoq; nomina secum e Germania transtulisse, ubi, Civili devicto a Cereali, consedisse videtur; nec in Britanniam transfretasse nisi imperante Hadriano, prout ab adjectâ patet inscriptione. De Brigantibus tamen, harum regionem incolis, antea nos audire non est negandum.

MANVCIO

M. PONTIO . M . F . PVP .
 L. AELIANO. LARCIO. SABINO. COS. PON.
 TIFICI. SODALI. ANTONINIANO. VERIANO.
 FE TIALI. LEG. AVG. PR. PR. PROV. SYRIAE. LEG. AVG.
 PR. PR. PROV. PANNON. SVPER. LEG. AVG. PR. PR. PAN.
 NON. INFER. COMITI. DIVI. VERI. AVG. DONATO. DONIS
 MILITARIB. BELLO. ARMENIACO. ET. PARTHICO.
 AB. IMP. ANTONINO. AVG. ET. A DIVO. VERO. AVG.
 IMP. SICIA. AVR
 ANTONINI. AVG. ET. M. VERI. BELLO. GERMANIC.
 ITEM. COMITI. IMP. ANTONINI. AVG. GERMANICI. SAR.
 MATICI. LEG. LEG. I. MINER. CVRATORI. CIVIT. ARAVS
 PROV. GALLIAE. NARB. PRAE TORI. TRIB. PLEB. CANDIDATO
 IMP. DIVI. HADRIANI. AB. ACT. SENAT. QVAE STOR. PROV.
 NARB. TRIB. MIL. LEG. VI. VICT. CVM. QVAE EX GERM. IN
 BRITAN. TRANSIT. III. VIR. VIAR. CVRANDAR.
 HVIC. SENATVS. AVTORE. MAVR. ANTONINO. AVG.
 ARMENIAC. MEDIC. PARTHIC. MAXIMO. GERM. SARM.
 STATVAM. PONI. HABITV. CIVILI. IN. FORO. DIVI. TRAIANI
 PECVNIA. PVBLICA. CENSUIT.

MANVCIO. *Manchester*, vel *Mancastle* in vicinia ejus. sunt ibi rudera, & cadaver Urbis, lapidesque insculpti, Romana tempora testantes. *Edwardus cognomento senior firmavit Castrum apud Mamcestriam*; sic Scribunt istam vocem *Alfridus Beverlacensis*, *Henricus Huntingdonensis*, & liber antiquus in *Scacchario*.

Ecce autem aram A. D. 1612. hic effosam, quam debemus cl. viro *Martino Listero*, qui primus illam evulgavit.

F	O	R	T	V	N	A	E
C	O	N	S	E	R	V	A
T	R	I	C	I			
L	.	S	E	N	E	C	I
N	I	V	S	M	A	R	
T	I	V	S	=	L	E	G
V	I	V	I	C	T		

Constat porrò ex alio lapide quod stativa sua hic habuerit aliquando & Cohors prima Frisonum, vel Frisingensium.

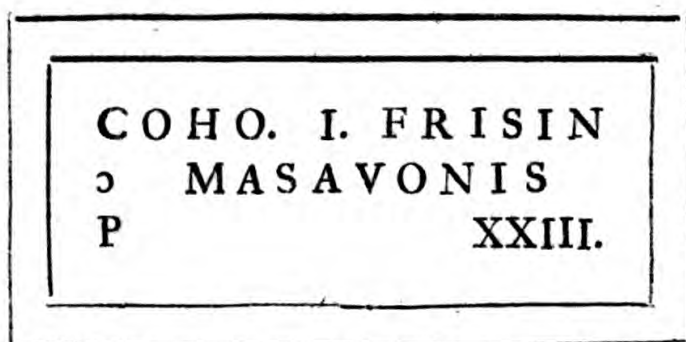

Nomen verò hoc oppidum fortitum fuisse videtur a Britannico *Maen*, Saxum. *Saxeo enim tumulo*, ut loquitur Camdenus, *insidet*; & sub ipso oppido *Latomia*, sunt nobiles, & notissima.

CONDATE. *Conleton*. In scripturâ hujus vocabuli, situque loci conveniunt omnes Antonini codices, etiam in alio itinere. quamobrem nullus dubito, quin hîc locandum sit hujus nominis oppidum, reclamante licet Arâ nuper apud *Cunsty*, seu *Cunsclyffe*, non procul a *Peircebridge* in Provinciâ Dunelmensi repertâ.



P. 302.
Congavate.
Not. Imper.
Eol. 177.

V. Valesii
Notitiam Gal-
liarum, in ver-
bo Condate.

*Congleton.

Quidquod & Via Militaris, & ordo Itineris, & distantia tam a Mancunio, quam a Deva stationem hanc huic regioni vendicant. Anonymus quoque Ravennas, & Notitia Imperii Condatem afferunt. Procul dubiò autem ad nos venerit a Condate Rhedonum prope Ligerim. Vult autem eruditus Ravennatis editor Gallicus, illam deduci a Condate, quod affirmat apud veteres Gallos duorum fluminum denotare conjunctionem. tali gaudet situ * Condate ad ripas Dani ubi cum alio miscetur fluviolo, qui ab oppido *Biddulffe* dicto huc descendit.

DEVA.

AD PORTUM RITUPAS. 51

DEVA. LEG. XX. V. aliter XXIII. Qui-
dam codices Ptolemæi legunt *Δήρα*, & ponunt hic P. 302.
Legionem viceffimam Victricem: unde Ptolemæ-
um fecutus Ravennas, Deva Victrix. Nummus
etiam apud Goltzium.

COL. DIVANA. L. XX. VICT.

Ex his emendo Simleri illam editionem, mutando
XXIII. CI. in XX. VIC. quod enim Legio
XXIII. castra in hac gente unquam fixerit non
constat. hæc autem legio in Gruterianis inscrip- Grut. 350.
tionibus sic indigitatur. LEG. XX. V. V. & in Grut. 492.
faxo sequenti plenius.

PRAEF. LEG. XX. VALEN.
VICTR. PRIMIP. LEG. X. GEM. PIAE.
FIDEL. CENT. LEGION. III. SCYTHI
CAE. CLAVD. XIII. GEM. VII. &c.

*Huic Legioni
a Vespasiano
prepositus fuit
Julius Agri-
cola. Tacit. in
v. Agric.*

Unde illam & Valentis nomine innotuisse parùm
dubium est, licet Dio illam Valerianam fuisse dictam
innuere videatur.

*In L. 55. Rom.
Hist.*

Inscriptio quæ sequitur, arâ exarata pulcherri-
mâ, & Devæ etiam reperta, hic locum non im-
merito fortiatur.

Cheffer.
A. D. 1653.



17. Anton.
Pii. A. D.
154.

Jupiter

Jupiter hic Tanarus idem mihi videtur ac Fulminans, vel a *Taran* quod Britannicè est *tonitru*, per transpositionem literarum *n* & *r*; vel a *Tân* quod iisdem *Ignis* sonat. quando in Insulam hanc hæc venit Legio haud certum est, eam certè hic sub Suetonio Paullino militasse testatur Tacitus. Prideauxius in Commentariis suis ad L: *Annal.* 14. Marmora Oxoniensia legit PRAESENS GVA, *Præses, Gunethæ, seu Guinethæ*, nec sine optimâ P. 284. ratione, cum ista pars Cambriæ vel ab hodiernis North Wales incolis vocetur *Guinedh*.

Devam Britannorum rebus florentibus caput fuisse Guenedotiæ Scribit Ranulphus Cestrensis; Brigantibus, ara hæc inter eos olim reperta, illam afferere videatur.

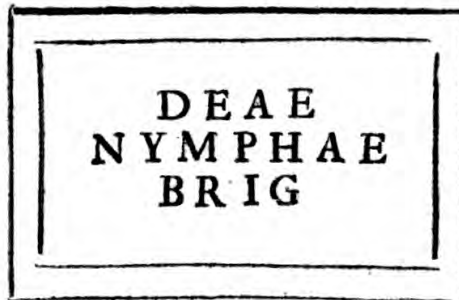

Ipsè

Ipse quidem Ptolemæus Brigantes scribit habitasse ab Orientali ad occidentale mare. Occupassent forsân Brigantes, suæque ditioni adscripsissent Devam cum tempore Antonini Pii regionem Genouniam (quæ non alia esse potest quam Guenedotia) Romanorum Sociam, armis infestare cepissent. Pausanias in Arcadicis de Antonino Pio, Ἀπετάμετο δὲ καὶ τῶν ἐν Βελταννίᾳ Βελγάντων τὴν πολλήν, ὅτι ἐπεσβάνειν καὶ οὗτοι σὺν τοῖς ὅπλοις ἤρξαν τὴν Γενενίαν, μοίρα ὑπὸ τοῦ Ρωμαίων. Sed Ptolemæus Geographiæ editor vixit sub hoc Imperatore, is autem nec Brigantibus, nec Ordevicibus (sub his continebatur Guenedotia) sed Cornaviis Devam attribuit; Deam igitur in hac inscriptione, Nympham esse fluvii conjicio, cujus in Novantibus meminit Ptolemæus. erant autem Novantes borealior pars Brigantum: horum siquidem fines ad mare usque Scoticum olim promoti fuerunt. De antiquitate Devæ (*Chester*) adi, si placeat, Ranulphum Cestrensem quem primum Latine emissimus: Distat autem reverà a Condate M. P. XXV.

V. *Camd. Editionem Lond.* 1695. p. 836. ubi *Aram* Dea *Nympha* Brigantum invenies, ultra *Vallum erutam*

P. 200.

BOVIO. vel BONIO ut alii legunt, *Banchor* celebre olim Britannis Cænobium, quod & nomen indicat *Ban Chor* enim est illis *Altus Chorus*. Fluvius Deva mediam hanc stationem, mutato jam non præter solitum cursu, interluit. Distat a Cestriâ M. P. X. Romanorum numismata sæpe sub aratro se ostendunt hic, & lapides fructiles; imo & ossa, & vestiment a Monachorum

AD PORTUM RITUPAS. 55

chorum 1200 (si Lelando sit fides) quos tempore Augustini minoris, crudeliter hic obtruncatos fuisse, aperte docet Historia Anglicana Mss. quæ in Bibliotheca Lambethanâ nunc sub titulo *Chronici Sancti Albani* asservatur. *In Itinerario.*

MEDIOLANO. Camdeno *Lanvethlyn*. P. 525.
Methlen inquit *in Belgis Mediolanum est.* V & M in Linguâ Britannicâ (in compositis opinor) sunt ἀντιστοιχα. Dicunt *Lhan-Var* pro *Lhan Maria*, *Arvon* pro *Armon*, &c. Me nihilominus suadent, & distantia locorum magis congrua, & rudera quæ hodie apud *Meivod* deteguntur, ad oppidum illud hanc fuisse stationem; atque eo magis quo nullum quidem antiquitatis vestigium præ se fert *Lhanvethling*, hoc autem plurima. *Pto-*
lemæus, & *Ravennas Mediolanum* hoc, in alio *Post Canubio pro Conovio.*
tamen itinere, commemorat. Idem *Anonymus* P. 302.
ultra *Sabrinam* fluv. viâ quæ *Segontium* ducit, *Mediomanum* recenset; posset quispiam conjectare esse *Mainturog* in Comitatu *Merviniæ*, ad *Merionithshire.*
stratam militarem, quæ jam vocatur *Via Helenæ*, *Sarn Helen.*
non procul a viculo *Festiniog*.

Sedet *Mediolanum* hoc in valle feracissimâ, si reliquum hujus regionis spectes; licet montibus plurimum emineat, inquit *Camdenus*, *convallibus* P. 524.
tamen grata fecunditate cum pascuis, tum arvis *felix est regio.* Unde saltè nobis *condonabitur*, *Montgomeryshire.*
si nomen hujus oppidi, a Britannicis *Medi* quod est *Metere*, seu *Mediad Messio* & *Lawn plenus* deductum fuisse conjiciamus. nomen etiam hodie-
num

num aliquo modo conjecturam illam confirmare videatur, cum *Meuedd*, & *Meufedd* olim dicebantur a Britannis, *Opes* & *Divitiæ*. Multa sunt alia in aliis oris Mediolana, quæ proculdubio nomina sua linguæ debent Celticæ, quæ quantam cum antiquâ illâ Britannicâ affinitatem habuit quis est qui ignoret? Hoc sanè commune habent omnia ista Mediolana, solum nempe ferax, & beatum.

P. 196.

RVTVNIO. *Rowton-Castle*. in agro Salopiensi. Credibile est viam militarem, cujus agger cernitur Viroconii, per Rutunium abiisse ad Urbem *Cardigan*. Hoc prodit Ranulphus Higden in Polychronico. Confundi verò non debet cum illâ quæ a *Newport* in agro Salopiensi, juxta *Hendinas*, vetus castrum triplici vallo cinctum, progreditur per Mediomannum ad Segontium.

VRIOCONIO. *Wroxeter*, Ninnio *Caer Uruach*. Ptolemæus *Ουιερώνιον*, & Ravennas depravatè Utriconion. Nomen hujus urbis e Vindeliciâ cum Romanis aquilis ad nos venisse videatur. occurrunt enim Virucinatès inter quatuor Vindelicorum gentes, quas nobis in Alpino trophæo exhibet Plinius. Britannicum vero nomen hujus Urbis fuit *Brecon*, vel *Urecon*, quod *Brit. p. 260.* & retinet in ~~vires~~ ^{vires} mons hodiè *Wreken* appellatus. *Libyd. Arch. col. 3.*

VSOCONA.

YSOCONA. *Okenyate.* Rectius opinor Ysocona; *Ys*, ut diximus, Britannicè inferius aliquid exprimit, & stationis hujus situm, quæ in valle devexa occultatur ita, ut nisi via militaris illam proderet, vix a nobis deprehenderetur. Licet itaque milliaria inter illam & Urioconium sint modo IX. haud a Camdeno dissentiendum esse existimo, qui hic Ufaconam ponit; præsertim cum benè inter hunc locum, & Penno-
crucium congruant, & facile pro IX. VI. scripserit oscitatio librarii.

PENNOCRUCIO. Putabat Camdenus viam militarem ab Etoceto tetendisse ad vicum *Penkridge*, sed hallucinatus est. Actus enim ad Pontem Fafeleyanum a Manduessedo ingreditur Staffordienses, & progreditur ad Etocetum, inde per quatuor Cruces, & *Stretton* ad Ufoconam Salopiensium procurrit. Mihi igitur vel Quatuor cruces, quæ jam ad viam sunt, vel oppidulum *Stretton* Pennocrucium Antonini fuisse videtur: hæ Britannici nominis plus retinent, illud melius quadrat ^{cum} distantia ab Ufoconâ, si Ducem nostrum sequaris. *Penckridge* autem quod a fluvio *Penck* nomen trahit, ad duo M. P. ultra Viam illam stat, nec ibi aut vola, aut vestigium aggeris publici apparet. *Crug* Britannis est *Cumulus* & *agger*, & *Pen*, *Caput*: *Crucocidient* (ita enim legendum est) etiam Ninnio expo-
sitore est *Cumulus Occidentalis*. Itaque tantum non adducor ut statuam Pennocrucium, (quod

Fafeley-
Bridge.

The Four
Crosses.

Cap. 23.

Interpretari possumus *Caput Aggeris*,) ad vicum hodiè dictum *the Four Crosses*, ubi agger ille & terminari, & quodammodo post flexum denuò parvum incipere videatur : reclamatur tamen, ut dixi, utrobique distantia ; illam utrobique observat *Stretton*.

E T O C E T O. *Wall* propè *Litchfield* quod ibi antiquæ cujusdam urbis Murorum fragmenta adhuc susperfint. Sed ipsa est *Litchfield*, quæ olim forsàn muros suos hic usque protrudit. Vocabulum loci primævum aut erit Anonymi *Ravennatis* *Lectocetum*, quod ferè sonat *Licet-field*, aut *Erecetum* prout quidam codex *Suritæ* scribit. Sanè ab hoc oppido censentur incipere vasta illa *Ericeta*, quæ per *Derbeiensis*, & *Brigantes* ad *Septentrionem* ultimum protenduntur. Nonnulla his in oris *Romanorum* monumenta in dias luminis auras protraxit vir eruditissimus, & optimè de patriâ suâ meritis *D. Plott*, qui paucis abhinc annis accuratam agri *Staffordienfis* descriptionem edidit : cujus diligentia nihil habeo quod adjiciam, nisi quod aureum *Othonem* nupèr hîc ad *Wall* inventum fuisse, fando acceperim. Ex altero etiam stratae latere, quæ per *Wall* sternitur, jacet *Chesterfield*, quod non solo nomine, verum aliis *Romanam* sibi antiquitatem vendicat indicia.

MANDVESSEDO. *Mancester* in agro Warwicensi, a Lapidinis suis nomen habet, est enim Britannis *Maen Lapis*, & si locum adeas Lapidinas invenies. hic ærea Romanorum Imperatorum plurima, & aliquoties aurea in manus Agricolarum deveniunt capita.

Magnam hinc in distantiis ostendunt discrepantiam codices Manuscripti, ii autem qui legunt M. P. XVI. εἰς χίλια ἔλθῃν videntur.

VENONIS. *Highcross*, sive *Cleychester*, non video cur non reponam Vennones. frustra hujus vocis Originem in hac nostrâ Britannîâ indagabimus, cum Vennones Populum Alpinum legamus in Trophæo apud Plinium. distantia a Manduessedo, & rudera quæ apud *Cleychester* deteguntur, nullum de hoc loco dubium relinquunt. L. 3. c. 20. nominis aliquid hodiè servat in viciniâ *Bensford-Bridge*.

BENNAVENNA. Statio Romana fuit olim ubi nunc *Castle Dikes*, quæ ad M. P. & amplius Austrum versus a *Weedon* conspiciuntur. In hac regione sunt fontes duorum fluminum, quæ ambo olim nomine Aufonæ innotuerunt. Unum hodiè nomen illud retinet, & dicitur *Avon*, alterum verò *Nen. Pen*, uti diximus, Britannicè *Caput* sonat, & *Avon* fluvius, ergo &
K 2
vera

vera hujus stationis dictio erit PENNAVENNA. distat autem a Vennonis M. P. XX. monstrat suæ antiquitatis argumenta, & hîc nummos aliquando Romanos ipse collegi.

Apud Weedon.

LACTODORO. *Stony-Stratford, Vadum ad Stratam Saxeam.* Mallem igitur legere LACTORODO, Britannis enim nostris *Lech est Lapis latus, & Rhyd vadum.* pronunciant isti litteram Y ut nos nostram U; Stratas has merito Saxeas dixerunt, nam multis in locis reperiuntur duplici Saxorum loricâ armatâ & defensâ. Hæc ipsa in imo lapides habet substratos, deinde glaream, & arenam cum silicibus, in summo iterum lapides. Alta erat pedum X. lata XVIII. aliam hoc nomine in agro Surrensi agnoscimus, nec non in Cantio a Doroverno, ad Lemanas deductam.

Vel a Lech & Dour, aqua.

Stone-freet.

MAGIOVINTVM. MAGIONINIVM. & MAGINTVM, varia sunt hujus stationis nomina, quæ exhibent hic codices Mss. voluit olim Camdenus oppidulum *Asbwell* in confiniis Hertfordiæ, Cantabrigienses versus, illam fuisse; & hoc suadet nomen si legamus MAGIONINIVM quod reddi potest *oppidum Fraxinorum* est enim *Magus oppidum & Onnen Fraxinus*, cui & hodiernum loci nomen, & natura foli Fraxinorum feracissimi, cum nummis Romanorum, fossisque comparentibus undique, adstipulantur.

Diffuadet

Diffuadet ex alterâ parte vici hujus distantia, nimis longè, XXVII. nempe M. P. a Lactorodo producta. & meliori quidem ratione *Dunstable* oppidum hanc sibi appellationem vindicare videatur. Duæ viæ militares ibi se decussant, ab Euro una, altera ab Austro. sub oppidum vidimus magnam aream profundè vallatam, quam Incolæ vocant *Maiden Bowr*. Quid fuit majoribus nostris Britannis *Maiden*, non ausum asserere, sed in *Bowr* latere videtur *Burgus*. Plurima tamen sunt nobis loca, quæ nomen *Maiden* sibi præfixum gerunt, omnia ad vias militares sita. Sunt ex istis *Maiden Castle* juxta Durnovariam, aliud *Maiden Castle* prope Lavatra, Dorchester. & via illa ipsa quæ a Gallaco ad Vallum ducit, Bowes. dicitur *Maiden-Way*. In tantâ interim incertitudine, si quis **MAGIOVINTVM**, seu **MAGIOVINIVM** a Britannicis *Maes* & Maes campis *Gwin* deducere voluerit, solum fanè cretaceum Gwin albus. & campi albentes qui undique hoc oppidum circumcingunt, etymon illud nominis depingere videantur, addam tantùm quod meliùs (licet non ad amissim) conveniat distantia inter *Dunstable* hoc, & Lactorodum numeris Antonini, quam inter illud & *Ashwell*; & quod ante Viro-
lanium Ravennas locat Jacio Dulma; quid si scripserit is Statio Dulma? (scribit alio loco Statio Deventia) habes ita hodiernum ferè *Dunstable*; quid sint Jacio, & Dulma, & ubi, qui dixerit erit mihi magnus Apollo.

P. 303.
P. 299.

DUROCOBRIVIS. *Redburne* Camdeno, sed repugnant numeri a priore statione cum VIII. tantum M. P. oppidum hoc, & *Dunstable* interjaceant. Porro nec distantia inter *Redbourn* & Verolanium numeris Antonini respondet. adhuc, cum vox Durocobrivæ fontem habeat Britannicum illud *Dour, Aqua, & Cyfre* concurrere, quærendæ nobis sunt plures aquæ ut res, & nomina convenient. talium rivorum concursum *Hertfordie* invenies; ibi fluvii *Beneficia, & Mimerama* (quos vocamus *The Bean, & The Marran*) in *Ligeam (the Lea)* sese exonerant. Hertfordiam puto intelligi in melioribus Bedæ exemplaribus ubi legitur *Herudford*, vel potius *Hrudford*. hoc interpretanti a Saxonica lingua fiet *Rubrum Vadum*, & (si displiceat prior a nobis allatum hujus nominis etymon) Britannicè erit *Duro-coch-brivis*, quod idem sonat, est enim *Coch, Ruber, & Briva* videntur transitum fluminis innuere. Si non benè coincidat distantia cum illâ a Maginto, nec magis congrua est illa inter *Redbourn* & Magintum, certè ad amissim cum illâ a Verolamio convenit. hic autem rursus, *ἐκλεγον* fecit, Antoninus, nec novum est illi, diuerticulo hujusmodi ad clariores urbes invisendas excurrere. Vetus hic est Burgus, & ab omni antiquitate Regius, non leve argumentum Romanæ Stationis; semper habuit Regium Castrum, etiamsi illud, pro more temporum inferiorum, aliquando fuerit custodiæ Comitum Clarensum demandatum.

V E R O.

VEROLAMIO. *Verulam.* Scripsit Ptolemæus *Merlynn. A-*
 Ὀυιερλάμιον, ^oquã etiam conservavit *qua Stagnans-*
 forsan nomen habet a *Vaur* pro *Maur* magnus, *Britann.*
Lhun Britannicè *lacus*; talem enim lacum eo lo- *p. 303.*
 ci stagnasse olim testantur Historici nostri. De *V. Mediola-*
 Verolano qui post Camdenum dixerit, ineptus *num.*
 erit. Tantum addo nummos Romanos nuper *V. Lhuydi Ar-*
 hic repertos me inspexisse, sed sequioris ævi & *chaol.*
 κόμμαί & omnes; & illud, Gildam non hic scrip- *Matt. Paris in*
 sisse Albanum martyrem pedibus transisse Tha- *Vitâ Africi*
 mesin fluvium, nam vox *Thamesis* in exemplari *Abbat.*
 illo Gildæ, non reperitur, quod modo publicavi *V. Lelan. Cyg-*
 ex antiquissimo codice Cantabrigensi. *neam Cant.*
Oxon. 1691.

SVLLONIACIS. Codices scripti habent
 SVLLONACIS & SVLLOMACIS,
 prior Lectio est præstabilior, nam colles hi in
 quibus istam stationem collocarant Romani,
 videntur incipere apud *Shenley*, a quo loco usque *olim Shel-*
 ad *Brockley-Hills*, ubi rudera, & subversi Castris *nay.*
 vestigia conspiciuntur, rara, aut nulla alia inveni-
 untur oppida, sed tota regio dumetis horret. Quã
 autem *Tournay* Tornacum, *Douay* Duacum, & *Es-*
pernay Sparnacum faciunt, eadem planè ratione
Shellenay formabit Sullonacum. Britannis est
Colhen, *Corylus*, & *Colhwyn* *Coryletum* propriè di-
 ctum, sed & ponitur pro quovis loco fruticibus
 aspero, & inculto. atque aded vera hujus vocis
 scriptio esset Collonacis, sed Latini in his, ut in
 plurimis aliis Literam C in S mutaverunt.

L O N.

Holbourne-
Bridge.

P. 196. Ed.
Oxon.

P. 301.

P. 303.

L. 1. Geog.
c. 15.

LONDINIO. Via militaris a Sulloniacis, ubi infra vicum *Hamstede* suburbia Londini pænè attigerit, se in duos ramos dividit: quorum alter ingressus per *Portpool*, satis se manifestum dedit ad pontem *Oldbournensem*, cum, post dirum illud incendium, quo totum propemodùm Londinium Anno domini 1666. in cineres confedit, purgato & ampliato Fletæ alveo novus pons imponeretur; isque ramus per *Watling-street* ad *Londonstone* terminum suum habuit. Alter decurrebat ad occidentem *Westmonasterii*, juxta *Londonium*, ultra *Tamesium*, per medium *Cantii* inquit Higdenus. Jam incertus plane hæreo, ita me veritas amet, cui viæ insistam ut Londinium inveniam. Certè Ptolemæus *Λονδίνιον*, & *Λινδόνιον* in Cantio locat; Item *Ravennas* percensens urbes ad Austrum ultra *Thamesin* inter eas numerat *Durobrabis*, *Londini*, *Tamese*; idem inter urbes ad Boream *Thamisis*, *Virolanium*, *Londinium Augustam*, *Cesaromagus* ponit, qui tamen nunquam aliò bis unam eandemque civitatem in Catalogo suo adducit. Nec promptum est credere Ptolemæum oscitantèr ista scripsisse, qui *Marinum Tyrium* de situ *Neomagi* & *Londinii* tam accuratè ad examen vocaverit. Expediendæ hujus difficultatis rationem aliam planè nullam video, quam ut credam cunabula urbis *Londinii* (cui nunc similem orbis non habet) quæri oportere in statione aliquâ Romanorum, quam ad meridionalem *Thamesis* ripam, ad subditorum tutelam maturè collocabant, expulsis inde priùs *Britannis*. Hæc statio indaganda est

est nobis ad viam militarem; hanc paulò antè ostendi ultra Westmonasterium (ad trajectum Thamisis dictum *the Horse-Ferry*) per Regnos Cantium subintrare. Primùm hic animadverto totum illum campum, qui Lambetham, & Southwarkam interjacet, quiq; maximam partem istius *Burgi* continet, omni retrò tempore regum fuisse Fiscum. Ibi *Cyningston*, ibi Castrum, ibi carceres publici, ædificia publica, piscaria, vivarium: ibi trium semitarum militarium, a Durobrivis, Neomago, & Sulloniacis centrum & concursus. Quis autem nescit castra Romana (seu mansiones, seu stationes) post Saxonum ingressum, præsidia ab illis facta fuisse, Burgosq; dici? quod quidem nomine Southwarkia semper inclaruit. In his campis, quos Sancti Georgii plebs vocat, multa Romanorum numismata, opera tessellata, lateres & rudera subindè deprehensa sunt. ipse urnam majusculam, ossibus refertam, nuper redemi a fossoribus, qui non procul ab hoc Burgo ad Austrum, multas alias simul eruerant.

Vulgò Kinton

The Burrough.

Lib. 60.

Hæc est illa statio in quâ Aulus Plautius, Prætor, Romanum exercitum donec advolaret *Claudius Imp.* ad *Thamesin* continuit. de hæc Dio, [Relicto *Sabrinâ*] ad *fluvium Thamesin* quâ is se in *Oceanum* exonerat, eoque affluente, stagnat, se receperunt; eos Romani insequuntur, & mox Germani transfretabant; alii superiori loco [ad *Kingston*, vel *Stanes*] per pontem transgressi in paludes invias inciderunt, multosque suorum amiserunt. his de causis Plautius ultra non processit, sed custodia eorum, quæ tenuisset, posita *Claudium* accersit, &c. *Claudius* transmittit in *Britanniam*, & ad copias se ad *Thamesin* expectantes perrexit; transgressus flumen cum *Britannis* confligit, *Camulodunum* Regiam *Cunobelini* cepit, &c.

Tacit. Ann.
l. 14.London-
stone.
Eastcheap.V. LONDINI-
NIO in itin.
V.

Post istam de *Trinobantibus* victoriam Romani *Castella* & præsidia ultra *Thamesin* promovebant, paulatimque *Britannos* Boream versus protrudebant. Ex hoc, interiora, tanquam in tuto, negligi; *Colonia Camulodunum* deducitur, *Verulamium* Municipii nomine insignitur, mox *Londinium*, tempore *Neronis*, e tenebris emergit *Copiâ Negotiatorum*, & *Commeatum* maximè celebre, nondum *Colonia* sed *Præfectura*: *Prætorium*que habuisse videtur eo in vico ubi *Lapis* ille notissimus, sive *milliarium*, sive *Columna Mercurialis* in capite *Fori*, per multa urbis fata, & calamitates eluctatus est, & immobilis semper perstitit tanquam *Deus Terminus*.

Quam.

Quandoquidem verò quibusdam dubio fuit, an Legio unquam secunda Augusta hic confederit, lapidem sepulchralem, A. D. 1669. prope Portam *Ludgate* erutum, habes jam Oxonii, qui nodum prima facie solvet.

68 ITER II. A VALLO AD

P. 68.

D M
VIVIO · MARG
ANO · ML · LEG · II
AVG · IANVARIA
MARINA @NIVNX
PIENTISSIMA POSV
IT ME MORAM



Ab hac legione nuncupari alii volunt Londinium, Augusta, & Augusta Trinobantum: alii ab Helenâ Augustâ Constantini m. matre, sed plures insignitæ sunt eo titulo urbes, quæ nullam vel Legionem Augustam, vel Helenam Augustam, agnoverunt. Quod ad nomen Londinii attinet, si cum Camdeno a Britannicis *Llong Navis*, & *Dinas Civitas*, id deductum vellemus, certè nulla urbs majori navium frequentia ditatar, nec a primis incunabilis latius commercium exercuit, si fides sit Annalibus. Si cum Seldeno a *Llan Dien*, quod Tacit. Ann. l. 14. templum *Diana* sonat, præter ossa, & capita bubula, *Dianæ* sacra, sub fundamentis Ecclesiæ *Paulinæ* olim effossa, nemora illa quæ undequaque urbem hanc cingebant, Deam nusquam alibi magis opportunam ædem, aut celebriorem habuisse cultum suadeant. Ubi jam *Civitas*, & Regum Anglorum superbiunt monumenta *Westmonasterii*, floruisse sylvam docet antiquum loci nomen *Thorneya*. Sylvæ erant, etiam regnante Thorney. *Henrico V.* in quibus conventus suos tenuerunt *Wicklei* aseeclæ, ubi postea *Campi Sancti Ægidii*, at nunc dierum ædificia, plateæque amplissimæ visuntur. *Abbas Leofstanus*, inquit *Matthæus Parisiensis*, In Vitis Abb. s. Alb. *opaca nemora, quæ a limbo Ciltria,* The Chiltern. *usque Londoniam serè a parte Septentrionali, ubi præcipuè strata Regia, quæ Watlingstrata dicitur, fecit refecari.* Viretque adhuc *Saltus Eppingensis*, venatibus a primâ memoriâ celebris ad quintum ab urbe lapidem, qua solem orientem prospicit. Epping. Forrest.

spicit. nec minùs obumbrabatur sylvis meridionalis Thamesis ripa per Regnos Cantianosque, & quæ nec hodie penitus sunt succisæ, & deletæ. Quidni igitur Seldeno assentiamus, aut saltè a *Llwyn nemus*, & *Dinas*, nemorosam hanc civitatem dictam fuisse arbitremur? Taceo quod *Britanni Oppidum vocarent quum Sylvas impeditas vallo, atq; fossa munierunt*, quanquam & inde nominis rationem accersi potest. nec minùs aliis forsan arrideat Somneri sententia, quæ Londinium nomen suum debere fatagit Britannicis *Llaun plenus*, & *Dyn homo*, cum magnâ semper tum advenarum, cum incolarum confluentiâ abundaverit.

Lunden nemora sunt Gothice.

Cas. in l. 5. Bel. Gall.

In Glossar ad X Scriptores.

Nescio autem an illa, quam hic spectes, inscriptio sit hujus loci, an cum aliis allata fuerit non multis abhinc annis ex Graciâ in Hortos Arundelianos; certè cum ædes illæ spatiosæ in domos plurimas privatorum construerentur A. D. 1677. illuc reperta fuit.

NOVIOMAGO

C. CAECILIVS C.
 ET. D. L. FLORVS
 VIXIT. ANNOS. XVI.
 ET MENSIBVS. VII. QVI.
 HIC. MIXERIT. AVT.
 CACARIT. HABEAT.
 DEOS. SVPEROS. ET
 INFEROS. IRATOS.

NOVIOMAGO. Nunc *Woodcote Warren*.
 A Londinio ubi decesseris ad Austrum, post
 CIO CIO Pass. vel circiter, via publica dispefcit
 se in tres semitas; quarum Occidentalior per *Wim-*
bledune (i. e. *Windledune*, ad Vindilin fluvium)
 & Vallum Germanorum, qui hinc sub A. Plautio
 meruere, pergit ad *Kingstonium*, vetus oppidum
 (sed & sedem, & nomen mutavit) haud dubie
 a primis Romanorum victoriis, firmatum praesi-
 diis, quemadmodum & *Gatton*, *Bensbury*, *Wim-*
bledune, & *Burrow* super *Bensteed Downs*, aliaque
 circumjacentia ad Thamisin loca: id situs, &
 Pro-

The Vandal

Kingston.

Provinciae tutela postulabant. hinc Romani primo Thamesin per pontem trajiciebant, & fortè Claudius ipse. hic in dunis proximis ad *Combe*, CIO Pass. ab hodierno Kingstonio multi Romanorum imperatorum nummi sunt effossi: quorum postremus inscribatur

DIVO CONSTANTIO PIO.

Antiquum autem hujus stationis nomen, sic conjecturâ colligo: Ravennas illud Tamesam facit; hoc enim ordine locat Durobrabis, Londini, Tamesæ, Brinavis; Post Londinium nullum est aliud oppidum, quod eâ probabilitate Tamesam dixeris ac *Kingstonium*, quod etiamnum frequentius audit *Kingston upon Thames*. A Saxonum ingressu Regium semper fuit castrum, & sacri patrimonii pars, imo ibidem frequentes Regum inaugurationes celebrabantur. Sed redeo a diverticulo ad Neomagum.

P. 301.
Rochester,
London,
Kingston.

Trium

Trium istarum semitarum (de quibus cæpi dicere) media ad viculum *Strettham* se offert; deinde per oppidum *Croyden*, & Regias ibi olim sedes ascendit ad *Woodcote Warren*, i. e. Neomagum. Fama inveterata & pertinax ait hîc aliquando urbem sedisse. Favent isti opinioni hæc. vidi ibi plurima rudera, tegulas, ductus platearum, fundamenta, & saxa quadrata, puteos etiam multos, & penè contiguos, ad aquas hauriendas, profunditatis (ex uno de reliquis conjicio) incredibilis. accepi etiam in fundo Sacerdotis (*glebam* vocant) de *Beddington* aratores sæpè in lapides politos impingere. adde his Actus ille publicus medium Neomagum secat hunc, aliasque vias Vicinales in proximo adoptat ad Quadrivium *Leadcrosse* dictum. Situs quoque hujus oppidi adeo est opportunus, ut præter alias benè multas stationes, Londinium uno conspectu complectatur. Denique distantia X. M. P. a Londinio tam pulchrè convenit huic *Woodcote Warren*, ut nihil obstare videam quin cum *Camdeno*, aliis aliter sentientibus, hic statuum *Noviomagum*.

V. REGNO
in It. VIII.

Post Cantianos Ptolemæus transit ad Regnos, *Πρύγυς*, inter quos ponit *Νεομαγόν*. bene hæc cum nostris rationibus consistunt, qui Ptolemæum sequentes Londinium Cantii, & Neomagum Reiensium urbes, seu stationes proximas facimus, quod ille facit. Certè si unius literæ, scilicet V crusculum expunxeris, videbis in Ptolemæi *Πρύγυς Πρύγυς*; Hinc continuò priscum hujus populi nomen elucescet quod nunc in *Suthrie, Reigate, & Rye* obscuratur.* Quemadmodum Ptolemæus Neomagum caput Reiensium, seu Regionum facit, ita & Ravennas qui eum laudat & sequitur, conservavit in suis admodum depravatè exaratis collectionibus, *Ravinago Regentium*, hoc est *noviomago Regentium*.

* Hanc conjecturam non approbat scriptor *Chronici Saxonici*, qui ubique *Suthrige* habet, nomine ducto a duplici montium jugo seu dorso (*Saxonibus rige*) quod ab occasu ad ortum hanc regionem totam pervadit; et hæc pars *The Red Hill* dicitur; altera *The White Hill*.

Hoc solum addam, quoniam de Londinio Cantiano mentionem fecimus; quod Gregorius Magnus secutus Ptolemæi tabulas existimavit Londinium fuisse caput Cantii, ideoque sedem Metropolitanum Londinii voluit constitui.

VAGNIACIS. Saxonibus *Med-weagston*. Britannis *Wye & Way*, Latinis *Vaga*, nomen multorum apud nos fluviorum. Ad *Maidston* (olim ut dixi *Medweagston*) duo confluent amnes, quorum unus appellatur *Medway*. ab ultimâ hujus vocabuli parte, sumi videtur nomen *Vagniacæ*. sed quid sit *Med* me prorsus latet. Fluvius certe nobilis qui hic prætervolat in *Peutingeri* tabulis, aut oppidum ad ejus ripas situm, vocatur *Madus*, idemque vocabulum sese offert in aliis multis apud nos exterosque, ubi semper denotare Amnem videtur, nimirum in ¹ *Medloco*, ² *Medoaco*, ³ *Meduana*, &c. Unum restat, quod ¹ *Com. Lan-* ² *Inter Venc-* ³ *Le Mayn. qui* *milliarium* numeri inter *Neomagum & Vagniacas* longius recedunt æquo; codices Mss. hic inter se non concordant, indeque nihil certi expiscari potest: legit hic VI. alius M. P. XVIII. pro quibus XXX. sunt substituenda. Nec *Vagniacas* alio loco statuere velim, tum ob rationes quas jam attuli, tum quod hic locatæ, cum numero *milliarium* inter eas, & *Durobrovas* optimè convenient, & via militaris paulò ultra *Neomagum* ad quadrivium *Leadcrosse* aliam excipit ab his *Vagniacis* venientem, ubi & repertos Romanorum nummos non ita pridem quamplurimos vidi.

DUROBROVIS. *Rocheſter.* Anonymus Ravennas paulò fecius Durobrabis. Vidi ego chartas antiquas in libro *Textu Roſſenſi* dicto, ante annos DC ſcriptas in quibus legitur HROFIbpeVI, Civitas Roibi, & Durobrevia. In tabulis *Peſtingerianis* ſtationum militarium habemus Roibis, & apud Gallos Breviodurum inverſim. Si *Durbryſ* ſit Britannis *Amnis rapidus*, * ii qui ex inde hujus vocis originem petunt, habent a Mado flumine (qui hic rapidiſſimè ut Tigris volvitur) ſuæ ſententiæ argumentum. pro Durobrovis autem legunt alii Durobrivis, & pontem voce illâ *Briva* denotari credunt, eſt enim Antonino *Briva Iſara* in alio Itinere oppidum quod hodiè vocatur *Pontoife*.

P. 303.

In Galliâ Lugdun, item in Itinere Antonini a Fulio-bona Duro-caſes.

* V. Burton in *Anto.* p. 179.

In Itin: a Cæſaromaga Lutetiam.

P. 308.

P. 234.

Canterbury.

Philpot's *Survey of Kent.*

DUROLEVVO. Sic magna ſcriptorum Codd. pars. Anonymus Ravennas Durolani ut ſupra Virolanium. Camdenus hoc interpretatur *Lenham*, ſtationemq; ibi ad viam Conſularem invenit. ſi ita ſit, numeri ſunt hic tranſpoſiti, illiq; qui Durolevo affiguntur, ſunt ad Durovernum remittendi, & vice verſâ. Diſtat enim *Lenham* a *Rocheſter* XII. Durovernum vero a *Lenham* XVI. M. P. & ſic conciliantur utrobique numeri. Via certè illa, & nummi Romani, quos ſæpiuſculè hic egeri teſtantur ſcriptores Cantiani, Camdeni ſententiam confirmant.

D V R O.

DUROVERNO. *Canterbury.* Ravennati P. 301.
 Duroverno Cantiacorum, pro Cantianorum. Pto-
 lemæi quidam codices legunt Δάρύερνον quod
 tamen ex Anonymo mallet Δερούερνον emendare.
 Dicitio sonat hæc, *Aqua Alneti*, a Britannicis
Dour, & Guern Alnetum.

AD PORTVM RITVPIS. *Richbur-*
rough, vel Stonar potius fuisse videtur portus
 Rutupensis Romanorum, Castrum autem *Rich-*
burrough in edito loco situm ex arcibus specu-
 latorii una, de quibus Gildas, *In littore quoque* P. 5.
Oceani ad Meridiem quo naves eorum habeban-
tur, quia & inde Barbarorum irruptio timebatur,
turres per intervalla ad prospectum maris colloca-
bant.

P. 301.

Bene nomen Rutupiae formavit Camdenus ex *Rhyd* & *Tymod*, quae *Vadum Sabulosum* exprimunt Britannis: nullus enim dubito quin longè ante Godwini comitis terras absorpserat Oceanus, ut fabulosi narrant historici, vel ante ipsum in has oras Saxonum adventum, littus hoc Syrtibus & arenis periculosum fuit. Ravennas scribit Rutupis; eodem modo Notitia Imperii; Beda ex Orosio Ruthubi; Ptolemæus leviter depravatus *Pulmæy* pro *Purumæy*.

Apud *Richbarrough* adhuc stant veteris Castris *Mænia*, nummi eruuntur, lateresque non hodierni moduli deteguntur, nimirum hic stationem habuit Praefectus Legionis II. Augustae tempore quo exarata fuit Notitia Imperii Occidentalis.

Sic

Sic tandem iter longum, & tenebricosum absolvimus, per immensas ambages, & Mæandros circumducti. Quis enim a Luguballio Londinium proficiscens per Eburacum unquam, & Guenedotiam viam capeffit? sanè qui ita exorbitaverit, ^{North-Wales.} nil mirum est si non recto tramite a Londinio iterum ad Portum Ritupas perrexerit. Verbo dicam, quisquis ille fuit qui itinera hæc instituit, ista non viatorum gratiâ, sed quo commodius, & leviori negotio Duces, præfectiq; Romani, ab unâ ad aliam migrantes, omnes militum suorum stationes visitarent, descripsit.

ITER III.

Lib. 60.

Hæc est illa statio in quâ Aulus Plautius, Prætor, Romanum exercitum donec advolaret *Claudius Imp.* ad Thamesin continuit. de hâc Dio [Relicto Sabrinâ] ad fluvium Thamesin quâ is se in Oceanum exonerat, eoque affluente, stagnat, se receperunt; eos Romani insequuntur, & mox Germani transnatabant; alii superiori loco [ad Kingston, vel Stanes] per pontem transgressi in paludes invias inciderunt, multosque suorum amiserunt. his de causis Plautius ultra non processit, sed custodiâ eorum, quæ tenuisset, positâ Claudium accersit, &c. Claudius transmittit in Britanniam, & ad copias se ad Thamesin expectantes perrexit; transgressus flumen cum Britannis conflictavit, Camulodunum Regiam Canobelini cepit, &c.

Tacit. Ann.
l. 14.London-
stone.
Eastcheap.V. LONDINIO
in Itin.
V.

Post istam de Trinobantibus victoriam Romani Castella & præsidia ultra Thamesin promovebant, paulatimque Britannos Boream versus protrudebant. Ex hoc, interiora, tanquam in tuto, negligi; Colonia Camulodunum deducitur, Verulamium Municipii nomine insignitur, mox Londinium, tempore Neronis, e tenebris emergit Copiâ Negotiatorum, & Commeatum maximè celebre, nondum Colonia sed Præfectura: Prætoriumque habuisse videtur eo in vico ubi Lapis ille notissimus, sive milliarium, sive Columna Mercurialis in capite Fori, per multa urbis fata, & calamitates eluctatus est, & immobilis semper perstitit tanquam Deus Terminus.

Quam.

Quandoquidem verò quibusdam dubio fuit, an Legio unquam secunda Augusta hic confederit, lapidem sepulchralem, A. D. 1669. prope Portam *Ludgate* erutum, habes jam Oxonii, qui nodum prima facie solvet.

68 ITER II. A VALLO AD

P. 68.

D M
VIVIO · MARG
ANO · ML · LEG · II
AVG · IANVARIA
MARINA GNIVNX
PIENTISSIMA POSV
IT ME MORAM



Ab hac legione nuncupari alii volunt Londinium, Augusta, & Augusta Trinobantum: alii ab Helenâ Augustâ Constantini m. matre, sed plures insignitæ sunt eo titulo urbes, quæ nullam vel Legionem Augustam, vel Helenam Augustam, agnoverunt. Quod ad nomen Londinii attinet, si cum Camdeno a Britannicis *Llong Navis*, & *Dinas Civitas*, id deductum vellemus, certè nulla urbs majori navium frequentiâ ditatar, nec a primis incunabilis latius commercium exercuit, si fides sit Tacit. Ann. l. 14. Annalibus. Si cum Seldeno a *Llan Dien*, quod *templum Diane* sonat, præter ossa, & capita bubula, Dianæ sacra, sub fundamentis Ecclesiæ Paulinæ olim effossa, nemora illa quæ undequaq; urbem hanc cingebant, Deam nusquam alibi magis opportunam ædem, aut celebriorem habuisse cultum suadeant. Ubi jam Civitas, & Regum Anglorum superbiunt monumenta Westmonasterii, floruisse sylvam docet antiquum loci nomen *Thorneya*. Sylvæ erant, etiam regnante Thorney. Henrico V. in quibus conventus suos tenuerunt Wicklevi aseeclæ, ubi postea Campi Sancti *Æ-* Sr. Giles in the Fields. gidii, at nunc dierum ædificia, plateæq; amplissimæ visuntur. *Abbas Leofstanus*, inquit *Matthæus Parisiensis*, *opaca nemora, qua a limbo Ciltria,* In Vitis Abb. s. Alb. *usque Londoniam serè a parte Septentrionali, ubi* The Chiltern. *præcipuè strata Regia, qua Watlingstrata dicitur, fecit refecari.* Viretq; adhuc Saltus Eppingensis, venatibus a primâ memoriâ celebris ad quintum ab urbe lapidem, qua solem orientem prospicit.

spicit. nec minùs obumbrabatur sylvis meridionalis Thamesis ripa per Regnos Cantianosque, & quæ nec hodie penitus sunt succisæ, & deletæ. Quidni igitur Seldeno assentiamus, aut saltem a *Llwyn nemus*, & *Dinas*, nemorosam hanc civitatem dictam fuisse arbitremur? Taceo quod *Britanni Oppidum vocarent quum Sylvas impeditas vallo, atq; fossa manierunt*, quanquam & inde nominis rationem accerfi potest. nec minùs aliis forsan arideat Somneri sententia, quæ Londinium nomen suum debere fatagit Britannicis *Llaun plenus*, & *Dyn homo*, cum magna semper tum advenarum, cum incolarum confluentiâ abundaverit.

*Lunden nemora sunt
Gothice.*

*Cas. in l. 5.
Bel. Gall.*

*In Glossar ad
X Scriptores.*

Nescio autem an illa, quam hic spectes, inscriptio sit hujus loci, an cum aliis allata fuerit non multis abhinc annis ex Graciâ in Hortos Arundelianos; certè cum ædes illæ spatiosæ in domos plurimas privatorum construerentur A. D. 1677. illuc reperta fuit.

NOVIOMAGO

C. CAECILIVS C.
 ET. D. L. FLORVS
 VIXIT. ANNOS. XVI.
 ET MENSIBVS. VII. QVI.
 HIC. MIXERIT. AVT.
 CACARIT. HABEAT.
 DEOS. SVPEROS. ET
 INFEROS. IRATOS.

NOVIOMAGO. Nunc *Woodcote Warren*.
 A Londinio ubi decefferis ad Austrum, post
 CIO CIO Pass. vel circiter, via publica dispefcit
 se in tres semitas; quarum Occidentalior per *Wim-*
bledune (i. e. *Windledune*, ad Vindilin fluvium)
 & Vallum Germanorum, qui hinc sub A. Plautio
 meruere, pergit ad *Kingstonium*, vetus oppidum
 (sed & fedem, & nomen mutavit) haud dubie
 a primis Romanorum victoriis, firmatum praesi-
 diis, quemadmodum & *Garton*, *Bensbury*, *Wim-*
bledune, & *Burrow* super *Bensteed Downs*, aliaque
 circumjacentia ad Thamisin loca: id situs, &
 Pro-

The Vandal
 Kingston.

Provinciae tutela postulabant. hinc Romani primo Thamesin per pontem trajiciebant, & fortè Claudius ipse. hic in dunis proximis ad *Combe*, CIO Pass. ab hodierno Kingstonio multi Romanorum imperatorum nummi sunt effossi: quorum postremus inscribatur

DIVO CONSTANTIO PIO.

P. 301.
Rochester,
London,
Kingston.

Antiquum autem hujus stationis nomen, sic conjecturâ colligo: Ravennas illud Tamesam facit; hoc enim ordine locat Durobrabis, Londini, Tamesæ, Brinavis; Post Londinium nullum est aliud oppidum, quod eâ probabilitate Tamesam dixeris ac *Kingstonium*, quod etiamnum frequentius audit *Kingston upon Thames*. A Saxonum ingressu Regium semper fuit castrum, & sacri patrimonii pars, imo ibidem frequentes Regum inaugurationes celebrabantur. Sed redeo a diverticulo ad Neomagum.

Trium

Trium istarum semitarum (de quibus capi dicere) media ad viculum *Strettham* se offert; deinde per oppidum *Croyden*, & Regias ibi olim sedes ascendit ad *Woodcote Warren*, i. e. Neomagum. Fama inveterata & pertinax ait hinc aliquando urbem sedisse. Favent isti opinioni hæc. vidi ibi plurima rudera, tegulas, ductus platearum, fundamenta, & saxa quadrata, puteos etiam multos, & penè contiguos, ad aquas hauriendas, profunditatis (ex uno de reliquis conjicio) incredibilis. accepi etiam in fundo Sacerdotis (*glebam* vocant) de *Beddington* aratores sæpè in lapides politos impingere. adde his Actus ille publicus medium Neomagum secat hunc, aliasque vias Vicinales in proximo adoptat ad Quadrivium *Leadcrosse* dictum. Situs quoque hujus oppidi adeo est opportunus, ut præter alias benè multas stationes, Londinium uno conspectu complectatur. Denique distantia X. M. P. a Londinio tam pulchrè convenit huic *Woodcote Warren*, ut nihil obstare videam quin cum Camdeno, aliis aliter sentientibus, hic statum Noviomagum.

V. REGNO
in It. VIII.

Post Cantianos Ptolemæus transit ad Regnos, *Πρύμυς*, inter quos ponit *Νεομαγόν*. bene hæc cum nostris rationibus consistunt, qui Ptolemæum sequentes Londinium Cantii, & Neomagum Reiensium urbes, seu stationes proximas facimus, quod ille facit. Certè si unius literæ, scilicet V crusculum expunxeris, videbis in Ptolemæi *Πρύμυς Πρύμυς*; Hinc continuò priscum hujus populi nomen elucescet quod nunc in *Suth-Rie, Reigate, & Rye* obscuratur.* Quemadmodum Ptolemæus Neomagum caput Reiensium, seu Regionum facit, ita & Ravennas qui eum laudat & sequitur, conservavit in suis admodum depravatè exaratis collectionibus, *Ravimago Regentium*, hoc est *noviomago Regentium*.

* Hanc conjecturam non approbat scriptor *Chronici Saxonici*, qui ubique *Suth-rige* habet, nomine ducto a duplici montium jugo seu dorso (*Saxonibus rige*) quod ab occasu ad ortum hanc regionem totam pervadit; et hæc pars

The Red Hill dicitur; altera *The White Hill*.

Hoc solum addam, quoniam de Londinio Cantiano mentionem fecimus; quod Gregorius Magnus secutus Ptolemæi tabulas existimavit Londinium fuisse caput Cantii, ideoque sedem Metropolitanum Londinii voluit constitui.

VAGNIACIS. Saxonibus *Med-weagston*. Britannis *Wye & Way*, Latinis *Vaga*, nomen multorum apud nos fluviorum. Ad *Maidston* (olim ut dixi *Medweagston*) duo confluent amnes, quorum unus appellatur *Medway*. ab ultimâ hujus vocabuli parte, sumi videtur nomen *Vagniacæ*. sed quid sit *Med* me prorsus latet. Fluvius certè nobilis qui hic prætervolat in *Peutingeri tabulis*, aut oppidum ad ejus ripas situm, vocatur *Madus*, idemque vocabulum sese offert in aliis multis apud nos exterosque, ubi semper denotare *Annem* videtur, nimirum in ¹ *Medloco*, ² *Medoaco*, ³ *Medwana*, &c. Unum restat, quod *milliarium* numeri inter *Neomagum* & *Vagniacas* longius recedunt æquo; codices *Mss.* hic inter se non concordant, indeque nihil certi expiscari potest: legit hic *VI.* alius *M. P. XVIII.* pro quibus *XXX.* sunt substituenda. Nec *Vagniacas* alio loco statuere velim, tum ob rationes quas jam attuli, tum quod hic locatæ, cum numero *milliarium* inter eas, & *Durobrovas* optimè convenient, & via *militaris* paulò ultra *Neomagum* ad *quadrivium Leadcrosse* aliam excipit ab his *Vagniacis* venientem, ubi & *reptos Romanorum nummos* non ita pridem quamplurimos vidi.

¹ Com. Lan-
caster.
² Inter Ven-
tos.
³ Le Mayn. qui
urbem Ande-
gavensem al-
luit.

DVROBROVIS. *Rochester.* Anonymus Ravennas paulò fecius Durobrabis. Vidi ego chartas antiquas in libro *Textu Roffensi* dicto, ante annos DC scriptas in quibus legitur **HROFIÞÞEVI**, Civitas Roibi, & Durobrevia. In tabulis *Pettingerianis* stationum militarium habemus Roibis, & apud Gallos *Breviodurum* inverſim. Si *Durbryf* ſit *Britannis Annis rapidus*, * ii qui ex inde hujus vocis originem petunt, habent a Mado flumine (qui hic rapidiſſimè ut *Tigris* volvitur) ſuæ ſententiæ argumentum. pro Durobrovis autem legunt alii *Durobrivis*, & pontem voce illâ *Briva* denotari credunt, eſt enim Antonino *Briva Iſara* in alio *Itinere* oppidum quod hodiè vocatur *Pontoife*.

P. 303.

In Gallia Lugdun, item in Itinere Antonini a Fulio-bona Durocaſes.

* V. Burton in *Auto.* p. 179.

In Itin: & Caſaromago Lutetiam.

DVROLEVVO. Sic magna ſcriptorum Codd. pars. Anonymus Ravennas *Durolani* ut ſupra *Virolanium*. *Camdenus* hoc interpretatur *Lenham*, ſtationemq; ibi ad viam *Conſularem* invenit. ſi ita ſit, numeri ſunt hic tranſpoſiti, illiq; qui *Durolevo* affiguntur, ſunt ad *Durovernum* remittendi, & vice verſâ. Diſtat enim *Lenham* a *Rochester* XII. *Durovernum* vero a *Lenham* XVI. M. P. & ſic conciliantur utrobq; numeri. Via certè illa, & nummi *Romani*, quos ſæpiuſculè hic egeri teſtantur ſcriptores *Cantiani*, *Camdeni* ſententiam confirmant.

P. 308.

P. 234.

Canterbury.

Philpot's Survey of Kent.

DVRO-

DUROVERNO. *Canterbury.* Ravennati P. 301.
 Duroverno Cantiacorum, pro Cantianorum. Pto-
 lemæi quidam codices legunt Δάρβερνον quod
 tamen ex Anonymo mallet Δερβερνον emendare.
 Dicitio sonat hæc, *Aqua Alneti*; a Britannicis
Dour, & Guern Alnetum.

AD PORTVM RITVPIS. *Richbur-*
rough, vel *Stonar* potius fuisse videtur portus
 Rutupensis Romanorum, Castrum autem *Rich-*
burrough in edito loco situm ex arcibus specu- P. 5.
 latoriiis una, de quibus Gildas, *In littore quoque*
Oceani ad Meridiem quo naves eorum habeban-
tur, quia & inde Barbarorum irruptio timebatur,
turres per intervalla ad prospectum maris colloca-
bant.

P. 301.

Benè nomen Rutupiæ formavit Camdenus ex *Rhyd & Tynod*, quæ *Vadum Sabulosum* exprimunt Britannis: nullus enim dubito quin longè ante Godwini comitis terras absorpserat Oceanus, ut fabulosi narrant historici, vel ante ipsum in has oras Saxonum adventum, littus hoc Syrtibus & arenis periculosum fuit. Ravennas scribit Rutupis; eodem modo Notitia Imperii; Beda ex Orosio Ruthubi; Ptolemæus leviter depravatus *Pūtumay* pro *Purumay*.

Apud *Richbarrough* adhuc stant veteris Castris *Mænia*, nummi eruuntur, lateresque non hodierni moduli deteguntur, nimirum hic stationem habuit Præfectus Legionis II. Augustæ tempore quo exarata fuit Notitia Imperii Occidentalis.

Sic

Sic tandem iter longum, & tenebricosum absolvimus, per immensas ambages, & Mæandros circumducti. Quis enim a Luguballio Londinium proficiscens per Eburacum unquam, & Guenedotiam viam capeffit? sanè qui ita exorbitaverit, ^{North-Wales.} nil mirum est si non recto tramite a Londinio iterum ad Portum Ritupas perrexerit. Verbo dicam, quisquis ille fuit qui itinera hæc instituit, ista non viatorum gratiâ, sed quo commodius, & leviori negotio Duces, præfectiq; Romani, ab unâ ad aliam migrantes, omnes militum suorum stationes visitarent, descripsit.

ITER III.

80 ITER III. A LONDINIO

ITER III.

Dubri Ox. A LONDINIO AD PORTUM DVBRIS.

M. P. LXVI.

Dubobria Ox. DVROBRIVIS

M. P. XXVII. *Rocheſter.*

Duravenno Ox. DVROVERNO

M. P. XXV. *Canterbury*

AD PORTVM DVBRIS

M. P. XIV. *Dover.*

DVROBRI.

DUROBRIVIS. Licet bis ab Antonino, in hoc scilicet, & eo quod sequitur itinere, apponantur XXVII. M. P. inter Londinium & Durobrivas, distant tamen ad minimum XXXIV. milliaria Romana. de DVROBRIVIS consulas Iter superius.

DVROVERNO. De hoc etiam supra.

AD PORTVM DVBRIS. Vox Durbæ denotat *duas rupes vel Colles*, est enim Britannicè *Dwy Duo, Bre & Bryn Collis*. hujus naturam loci ita depinxit Cæsar, cum *montibus angustis hic mare contineri* tradit. ^{Lib. 4. de B. Gall.} Castrum volunt incolæ a Julio isto fuisse conditum, sed præter lateres in facello, formæ non vulgaris, nullum ibi Romanæ manus extat hodiè argumentum.

N

Cæterum

Cæterum hoc iter non agnoscit codex Voffianus. ergo credibile est recentioris esse itineratoris assumentum. Interim tabulæ illæ militares, ævi utique inferioris, & Anonymus Ravennas Dubrin non tacuerunt.

P. 301:

ITER IV.

ITER IV. A LOND. AD P. LEMANIS. 83

ITER IV.

A LONDINIO AD PORTVM LEMANIS.

M. P. LXVI.

DVROBRIVIS	M. P. XXVII.	<i>Rochester.</i>	Durobrius; <i>Voss.</i>
DVROVERNO	M. P. XXV.	<i>Canterbury.</i>	Durarverno. <i>Voss.</i>
AD PORTVM LEMANIS.	M. P. XVI.	<i>Lyme.</i>	

N 2

AD

84 ITER IV. A LONDINIO

AD PORTVM LEMANIS. *Lyme*
Lymen, Lymphne. hujus stationis meminit Ptolemæ-
us, si tamen Καρὸς Λιμὴν apud eum de hoc Portu
intelligere libeat, mihi quidem aliter videtur.
Sunt codices qui scribunt Lemannas. Turnacen-
sium numerorum stativa Lemannis recenset No-
titia Imperii.

P. 161.

Paulo infra oppidum *Lyme* fluvius se ostendit.
hunc esse non dubito quem Ravennas scriptor
appellat Lemanam; cum vicinis si credam illum
olim navigabilem fuisse usque ad radices Montis
Lymehill, vix tamen fuisse credam eundem cum
Rothero amne, quem idem Ravennas Roviam vo-
care videtur, & a priori distinguit.

P. 308.

P. 308.

Ad

Ad Ripam Lemannæ fluvii magnum stat, & firmum propugnaculum quod suo vallo decem jugera complectitur: res ipsa loquitur Romanorum fuisse substructionem, ei nomen posteritas fecit *Stuttfall Castle*. Per maris recessum tum fluvius, tum Portus Lemannus defecisse videntur, & tempore procedente alius Portus *Hythe* in usu esse cæpisse; cui & suum impendebat Castrum, Romanorum itidem opus, id hodie cognomen habet *Saltwood*. de his apud scriptorem satis antiquum me legisse memini *Burgus Heth pertinet ad Saltwood*, indeque video hæc duo loca a primis Saxonum temporibus fuisse inter necessaria Britanniae munimenta. ad hoc etiam Castrum via descendit Prætoria a Durolevo, quemadmodum & altera a Duroverno ad Castrum *Stuttfall* pergit, prioremque illam secutur ad viculum *Leming*. Nomen hoc *Lemen*, & moderno usu *Leming*, viam publicam majoribus nostris notare videtur: hinc via illa militaris quæ ab Isurio Cataractonium ducit *Leming lane*, & oppidum appositum *Leming* dicitur: itidem in agro Glocestrensi a viâ illa nomen suum cepit *Lemington*, quod ad stratam quam hodiè vocamus *the Fosse Way* situm obtinet. hinc etiam Durolevum nomen suum in *Lenham* mutaverit, quod *habitationem ad viam* innuere possit. Videant & docti, an non a viâ militari, quam tangit, Lemanus (Ptolemæo Λιμην) Lacus fuerit appellatus. Si quis etiam retrogrado cursu ab Hythâ viâ Militari profiscatur ad Thamisin, is reperiet ad hanc ipsam
viam

Hyd. Saxonice
portus.

ITER IV. A LONDINIO

viam *Lambhith*, rectius, ut opinor, *Lemehith*, atque inde ut prius monui transmissio fluvio, alterum ejusdem aggerem.

Non procul a *Saltwood* viculus *Newington* Romanorum nummos ostendit, uti ut alius viculus *Newington* prope *Sittingburniam* urnas. Oppida etiam *Chilham*, & *Stowting*, hoc inter *Durolevum*, & *Durovernum*, illud inter *Durovernum*, & *Portum Lemanis* eosdem sæpius egerut.

Hoc solum addam, quod, si a *Duroverno* ad *Stutfall* vel potius ad radices montis, cujus in vertice prospicitur *Castrum* illud, & ubi *Portum Lemanis* fuisse necesse est, per viam militarem, quam *Stratam Saxeam* vocant, proficiscaris, recte huic itineri XVI M. P. assignasse ducem nostrum invenies.

Stone-street.

ITER V.

ITER V. A LOND. AD LVGVVALLIVM. 87

ITER V.

A LONDINIO LVGVVALLIVM AD VALLVM.

M. P. CCCCXLIII.

R. CCCCXLII.

CESAROMAGO	M. P. XXVIII	<i>Writtle, or Witham. u.p. 116 in. margine.</i>	
COLONIA	M. P. XXIV	<i>Walden</i>	
VILLA FAVSTINI	M. P. XXXV	<i>St. Edmonds-bury.</i>	<i>Siml. 25. Voff.</i>
ICIANOS	M. P. XVIII	<i>Ichburrow.</i>	
CAMBORICO	M. P. XXXV	<i>Cambridge.</i>	<i>Camborito. Ox.</i>
DVROLIPONTE	M. P. XXV	<i>Godmanchester.</i>	
DVROBRIVIS	M. P. XXXV	<i>Brig Casterton.</i>	
CAUSENNIS	M. P. XXX	<i>Nottingham.</i>	<i>Gausennis. Pauton. Mag</i>
LINDO	M. P. XXVI	<i>Lincoln.</i>	<i>Sim. D. Stukeley.</i>
SEGELOCI	M. P. XIV	<i>Littleburrough.</i>	
DANO	M. P. XXI	<i>Doncaster.</i>	
LEGEOLIO	M. P. XVI	<i>Casterford.</i>	
EBORACO	M. P. XXI	<i>York.</i>	<i>Eburaco. Ox.</i>
ISVBRIGANTVM	M. P. XVII	<i>Aldbrough.</i>	<i>Voff.</i>
CATARACTONI	M. P. XXIV	<i>Cattarick.</i>	

LONDINIO

LAVATRIS

	LAVATRIS	M. P. XVIII	<i>Bowes.</i>
<i>Siml. 14.</i>	VERTERIS	M. P. XIII.	<i>Brough.</i>
<i>Brocovo. Ald.</i>	BROCAVO	M. P. XX.	<i>Brougham.</i>
	LVGVVALLIO	M. P. XXII	<i>Carleil.</i>

LONDINIO

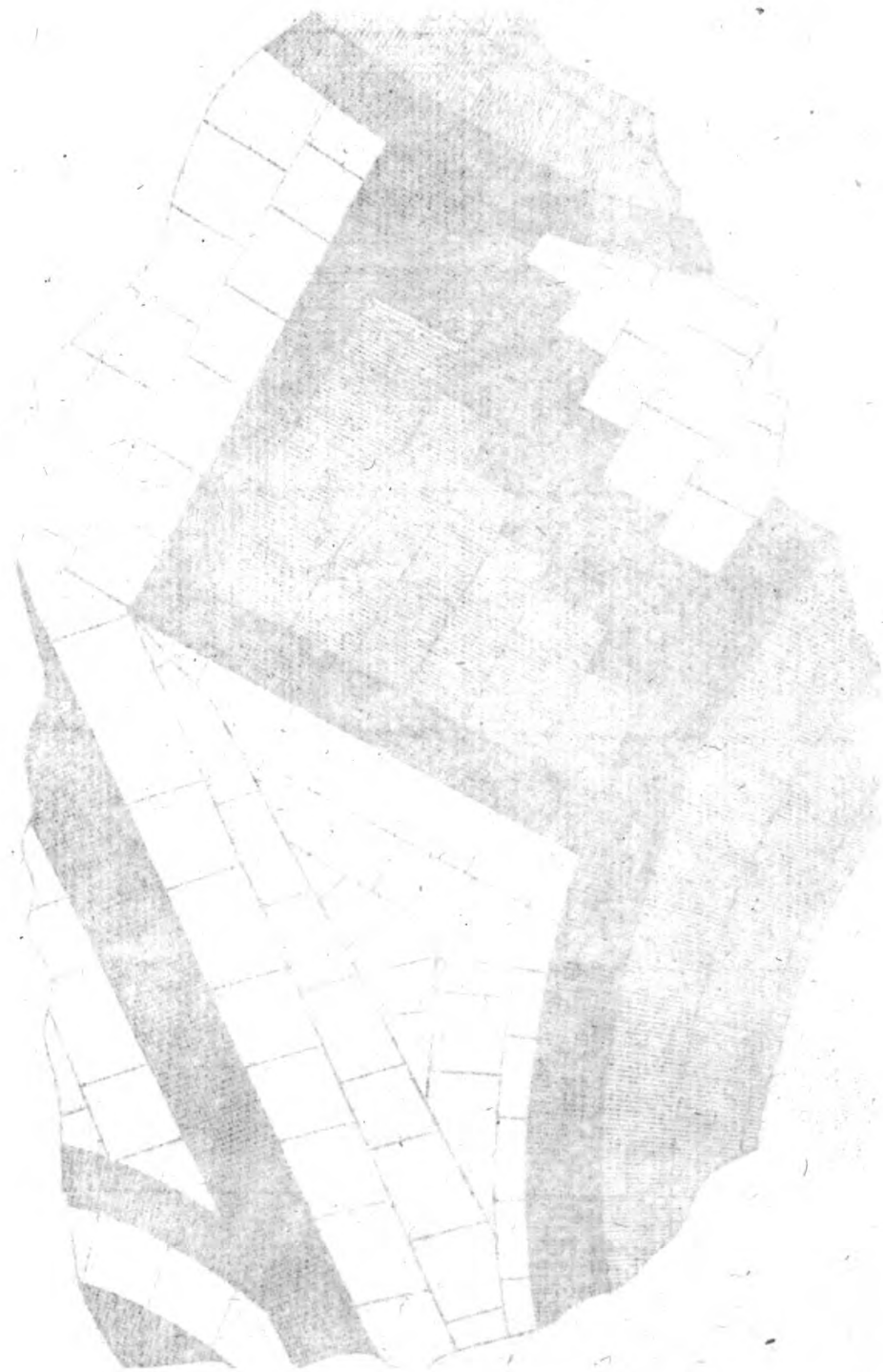

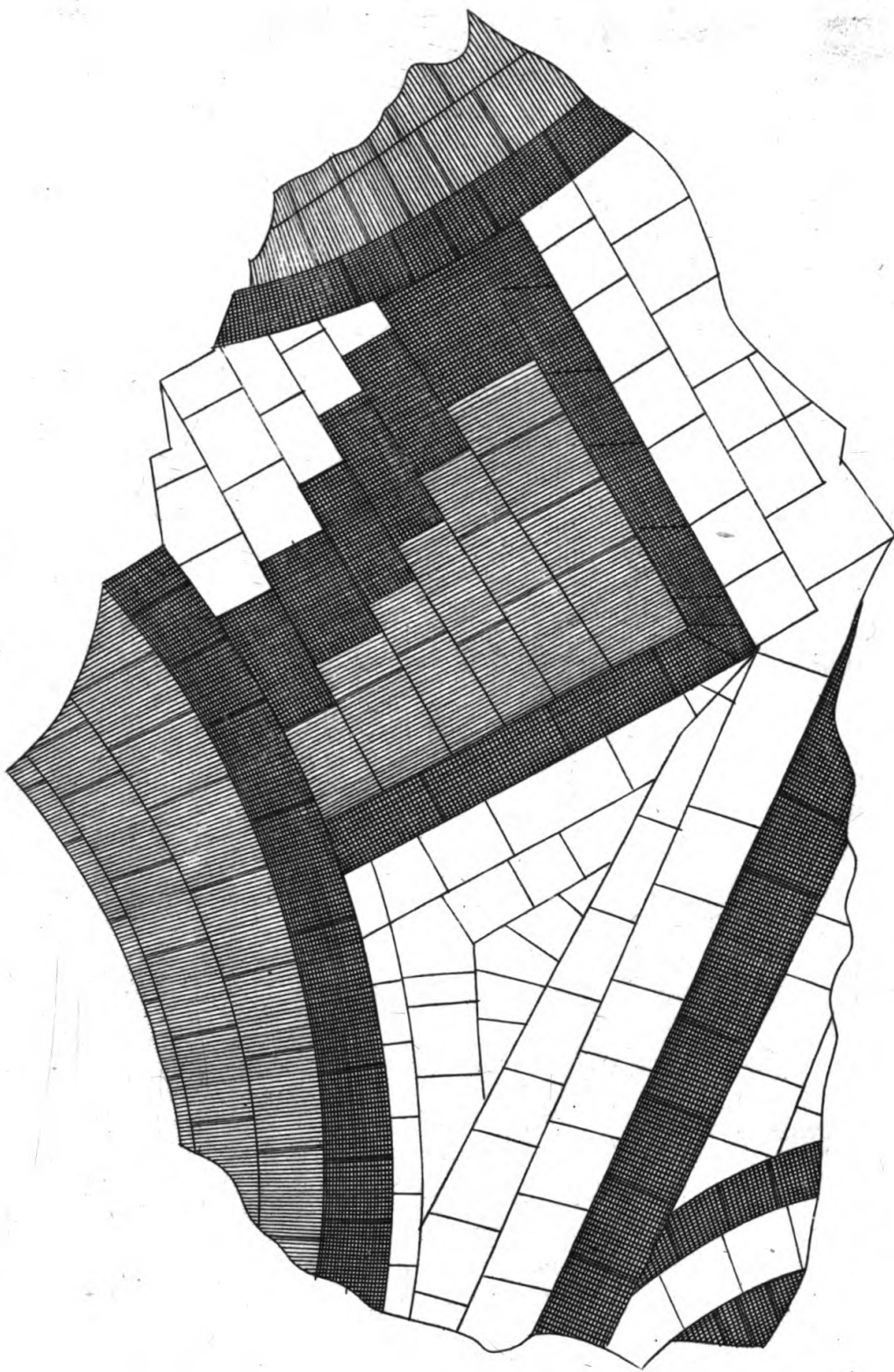

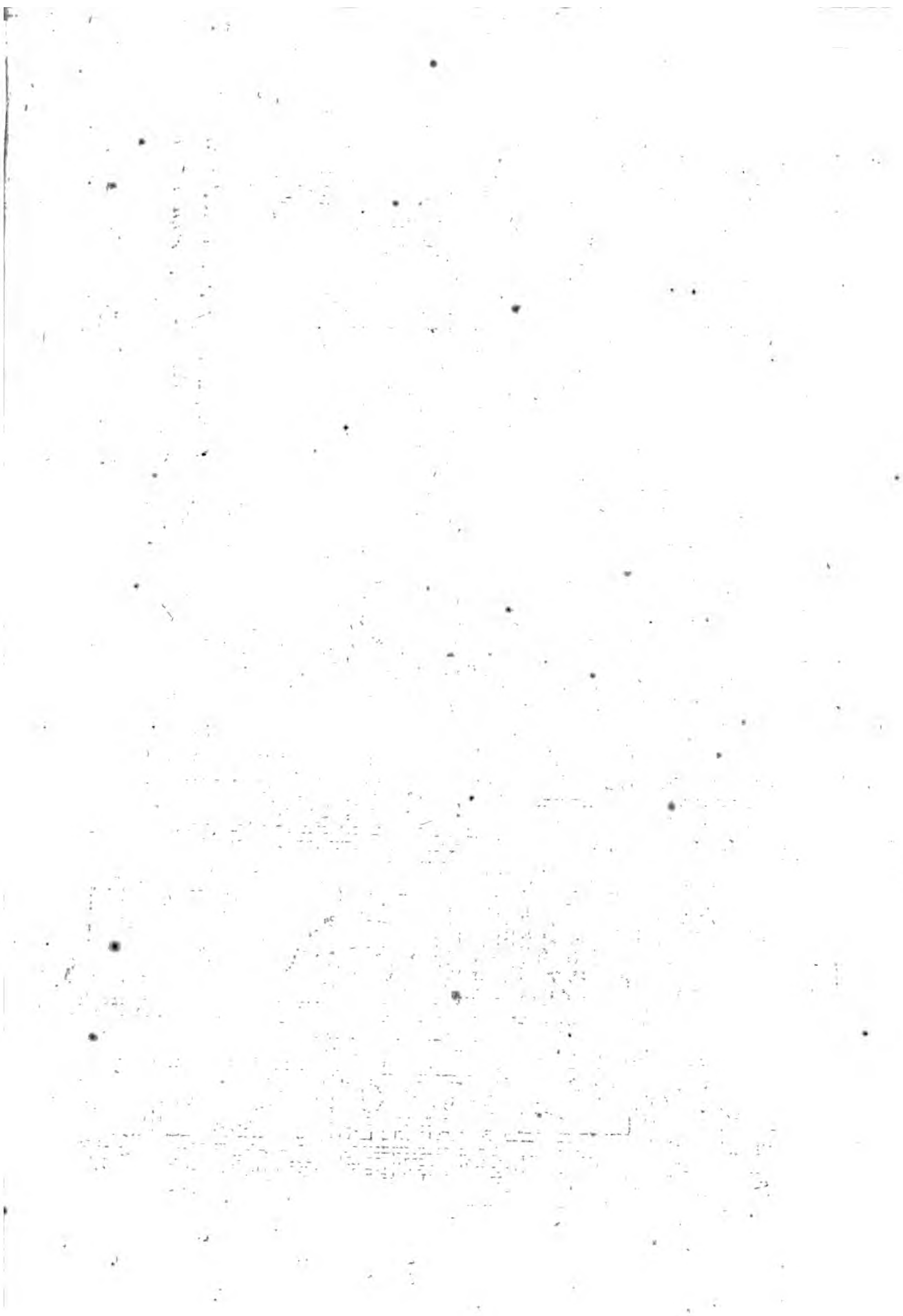

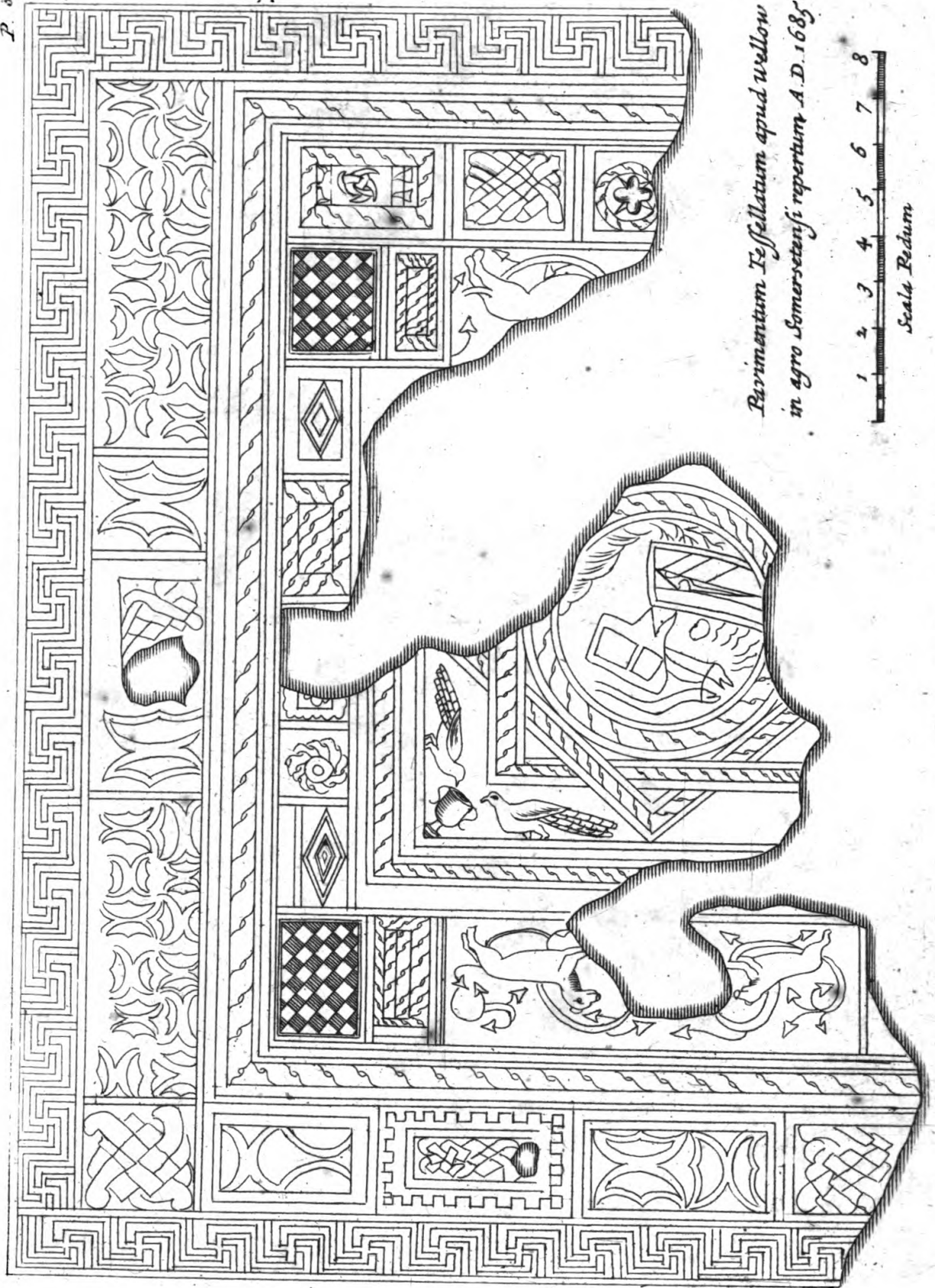

*Pavimentum Tessellatum apud Wellow
in agro Somersetensi repertum A.D. 1685.*



LUGVALLIUM AD VALLUM. 89

LONDINIO. Supra scripsi viam illam publicam quæ Sulloniacis relictis Londinii suburbia penetrat ad *Portpole*, tendere per *Pontem Oldbourniensem* ad *London-stone*, ab hoc saxo in confiniis vicorum *Canon-street*, *Watling-street* & *Dowgate* posito, iter Auspicatur Antoninus. Post dirum illud incendium quo pulcherrima urbs (an dolo, an casu) deflagravit, fossores per tria ad perpendicularum strataque, & tot hujus oppidi cadavera penetrabant: Tandemque ultra vicissimum sub saxo pedem pervenerunt ad murum miræ crassitudinis & firmitatis. Sub hoc muro quatuor foramina, veluti ad sublicas recipiendas excavata, sed tunc carbonibus plena, deprehenderunt: Quinetiam & Pavimentum tessellatum, cujus partem vidimus, longè latèque per vicinas plateas porrectam, nec non magnæ alicujus aulæ circumcirca parietinas. Imponebatur autem pavimentum calci, calx lateribus Romanis; lateres carbonibus, vitreis fractis, testis contusis incubabant. Sed ut Romanorum tum magnificentiam, tum artem magis mirere, ecce in averfam *Paginam* & hujus partem pavimenti, aliúsque, omnium quotquot vidi, elegantissimi apud *Wellowe* in Comitatu *Somersetensi* a. d. 1685, detectam.

a. d. 1666.

P. 304.

Camdenus existimat hoc Saxum fuisse Milliarium, cujusmodi Romæ fuerat statutum in capite Fori, ab Augusto, sicut scribunt & Suetonius, & Plinius. certè saxum hoc in proximo videt Forum *Eastcheap*, & in umbilico Urbis, si longitudinem spectes collocatur. Favet huic opinioni & illud, ubi excefferis

In vita Othonis Lib. 3. c.

O

Porta

ITER V. A LONDINIO

Porta Veteri (*Aldgate*) statim occurrit oppidum *Mile-end-green*, post aliquot M. P. *Leyton-stone*, & tertium, sed remotius, hodie dictum *Ingar-stone*, olim, uti credo, *Tgan-stone*, quod sonat *lapis vicesimus*, & benè ab oppido illo ad saxum hoc quadrat distantia. Hac sanè omnia ab isto primo milliario, tanquam à capite, dicta videantur.

Paulò ad Occidentem abest ab hoc Saxo *Douigate*, vel rectius *Douigate*, *Porta Fluminea*; ab hac porta antiquissimis temporibus, ante Pontem conditum, erat Trajectus *Thamisis*. Ab hac portâ etiam juxta milliarium nostrum, via publica ducebatur ad Portam *Mooregate*, atque ita in stratam illam militarem, quæ in Septentrionem procurrebat. Iterum alia via publica à Porta Veteri (*Aldgate*) juxta idem ferebat. Has quatuor vias, nec plures solebant, primò sunt metati Gromatici Romani, more iis usitato in urbibus designandis. Hoc igitur Saxum fuit *Groma*, ceu *Norma*, ceu *Canon*, & inde nomen vico *Canon-street*, ubi designabatur. Sub eo, ut oportuit, fuere foramina quatuor (tetrantes illi dicebant) & non procul aula, sive Prætorium juxta quod *Groma* semper habuit locum: nec hæc obstant quin idem Saxum pro milliario reputari poterit.

Tetrantum
veterum lapides
adhuc parent,

Et

Mediis in tetrantibus
lapides figere.

Hygin.
v. *Salmaf. Pinnian. Exercit.*
p. 672.

LUGVVALLIO. Antoninus aliquandoque per compendium, plerumque per loca clariora, ut hîc, itinera instituit, quæ ut in unum quasi colligat, fit ut aliquando latius exorbitet. De hoc **LUGVVALLIO**, licet haud credo quod fit idem, vide **LUGVVALLIUM** in secundo Itinere.

CÆSA-

LUGVALLIUM AD VALLUM.

91

CÆSAROMAGO. Scio alios ponere *Chelmsford*, alios pro Cæsaromago *Burgsted*, omnes ex conjecturâ tantum. Viam militarem nusquam vident oppida illa, nec numeri milliares aliquid habent certitudinis, nec loca vestigia antiquitatis. Tabulæ Peutingerianæ afferunt Baromagum, Barus vocatur fluvius iste qui non procul ab oppido *Witham* in fluvium quem vocant *Aquam nigram* dilabitur. Ostendit adhuc oppidum illud castrî antiqui semirutum vallum, & si male quoad distantiam cum Londinio, & Durolito convenit, melius sese tamen habet, respectu habito, sive ad Coloniam, in hoc, sive ad Canonium in nono Itinere. Tanta autem est incertitudo, tantæ sunt tenebræ, ut nihil hic mordicus asseram. Licet verò nulla jam ostendat antiquitatis suæ monumenta oppidum quod vocatur *Writtle*, cum tamen ab omnibus circumpositis stationibus, non incongruè respondeant ei milliarij numeri, & via olim a Londinio ibi transcurrerit, non ineptè hanc sibi stationem vindicare nonnullis visum est. *v. p. 116 in margine*

The Bar.

The black Water.

COLONIA, Numeri XXIV. huic Colonie à Cæsaromago, (sive sit illa statio *Witham*, sive *Writtle*) affixæ, cum veris adeo ad amissum, & cum illis qui in alio itinere Camuloduno apponuntur, adeo benè, licet non omnino, congruunt, ut quod unus idemque sint Colonia & Camulodunum locus facile crediderim. Quanquam autem ad fluvium *Colne* non negem Castrum fuisse Romanorum, non tamen hanc Coloniam ibi deductam fuisse existimo, quia nec Camulodunum ibi stetit. Sint igitur Colonia, & Camulodunum una eademque Urbs, & hæc apud *Walden*, cui pulchrè convenit distantia à Cæsaromago

It. IX. ubi à
Camuloduno.
CANONIO.
M. P. IX.
CÆSAROM.
M. P. XII.

ITER V. A LONDINIO

mago ex hac parte, quemadmodum & ex altera à Villa Faustini, si cum plurimis Mss. legas M. P. XXV. loco XXXV.

VILLA FAUSTINI. Faustinus villam Baiis habuit cujus descriptionem dedit Martialis: quid nî & habuerit in Britannîâ. Rus magè ridens & amœnum, quam hic apud St. *Edmundsbury* (Saxonibus illa fuit *Besepicr gæopð*, *Curia* vel *Villa Faustini*) nusquam floret. Codex meus Mss. hic legit M. P. XXV. tantum.

ICIANOS. Aliquibus *Exning*, sed distantia, tum à Villâ Faustini, tum à *Camborito*, stationem hanc revocat ad *Ichburrow* inter *Norfolcianos*.

CAMBORICUM, vel CAMBORITUM. Fluvius qui ortum habet non procul à viculo *Henbam* in Agro *Essexiensi*, & qui præterlabitur *Walden*, & *Ickeltun*, deindeque *Cantabrigiam* alluit *Cam* appellatur. Ad hujus Ripas quærenda est hæc sive *Statio*, sive *Manfio*. Propè *Pontem Cantabrigiensem* nummos *Romanorum* sæpè repertos fuisse scribit *Camdenus*: ipse in *Campis de Chesterton* (in cujus *Oppidi Territoriis* stat *Castrum Cantabrigiense*) vidi unum erutum, cui prima *Facies* erat *Romæ caput*, altera *Castor & Pollux uno equo insidentes*.

Non præterlabitur Walden, sed Audley end.

Paulò supra *Cantabrigiam* stat *vetus civitatula*, ut *Beda* loquitur, cui *Nomen est Grantaceaster*. Sic dicitur illa ab altero *Fluvii istius brachio Grant*, cujus *Fontes* inter viculos *Henxworth*, & *Ashwell* inter *Hertfordienses* emergunt. Ad illam etiam nummos *effoslos* sæpè monstrant. Credo viam militarem

LUGVALLIUM AD VALLUM 93

rem hâc transiisse, postquam nobile illud Vallum reliquit cui Nomen est *Hogmagog-hills*, ad tertium à Cantabrigia lapidem: quo in vallo magnam Romanorum numismatum copiam egressere fossores, dum ex aggere cellam vinariam excavarent, a. d. 1685. Horum aliquot ad me devenere, sed Valentiniani senioris & Valentis Imperatorum omnia. Quod indicat ibi Romanos æstiva olim habuisse, licet declinante Imperio forsân, nec fuisse illa mera Gothica, vel Vandalica castra ut nonnulli volunt; quod ad rotundam formam quam habent attinet, Vegetius nos docet, *Interdum Romanorum castra fuisse quadrata, interdum Trigona, interdum semirounda, prout loci qualitas & necessitas postulaverit.* Quid igitur religiosissimè semper quadratam formam Castris suis imposuisse Romanos contendunt? Habes præter Vegetium, habes præter circulare hoc castrum triplici vallo munitum, & aliud duplici circumdatum apud *Tanesbury* in agro Wiltoniensi, ubi Numismata Trajani, Aurelij, & Sabinæ Augustæ in lucem paucis abhinc annis prolata, rem extra controversiam ponunt: habes & tertium inter Somersetenfes quod appellant accolæ *Camalet*, & quod Triplex etiam cingit agger, ex quo Indies eruuntur nummi Romanorum. Fatendum tamen est nomen aliquid Danicæ Origenis sapere, credo enim Rusticos nostros *Hoog maght*, quod *Altum Robur* significat, & naturæ loci satis congruit, in nomen fabulosum Gigantis nescio cujus *Hogmagog* corrupisse. Camboritum autem vadum *Cami* innuit.

aut quartum potius.

*Alia deinde multa In-
vehustiorum e.g. Galbræ
J. et M. Antoninorum, In-
janique ibidem effossa
sunt A. D. 1729. ab Hon.
Comite Godolphin.
1. 1. c. 23.*

Ann. 1687. &
1696.

Cam fl. Rhyd
vadum. Brit.

DUROLIPONTE. Omnes nostri Antiquarii Duro-
lipontem Huntingdoniæ vel Godmancestriæ col-
locant, longè tamen repugnantibus numeris Anto-
nini;

ITER V. A LONDINIO

nini; distant enim illa oppida xv tantum milliaria à Camborito; mirum igitur cur & Camdenus distantiam Itinerariam laudet. Refringit ille dictionem sic *Dur-osi-ponte*, *Pons Aqua Ouse* quod veri Similitudinem præ se ferre non negem. Quamvis autem vereor ut nimis audax conjectura, quam affero, videatur, illam tamen reticere nolo, æqui autem bonique consulat lector, donec probatiorem sciat.

Appellabatur olim *Gormancester*. Paulo supra oppidum hoc fons est ad Leporam purgandam efficacissimus. Medicis Lepora est Elephas. Majores nostri *Oliphant* pronunciarunt, morbumque illum per *Gormes* expresserunt. Hæc faciunt ut scribam hic *Duroliphante*. Quemadmodum vero urbs illa alia *Akemancester* ab iis nominabatur qui illuc ad dolores, quibus laborabant, tollendos confluxerunt; ita & hanc urbem *Gormancester* ab Elephantiacis dixerunt.

Bath.

Verisimile est aggerem publicum Ousam Fl. trajecisse ad *Offord* i. e. *Old-ford Vadum antiquum*, juxta Pratum *Portmead*, & per *Brampton* villam olim regiam ad *Walmsford* procurrisse.

p. 396.

DUROBRIVIS. *Dorneford* Camdeno, ubi manifesta vidit urbis prostratæ indicia, & nummos Romanos. Numeri M. P. vero hic multum redundant Antonino, distitæ enim sunt Durobrivæ, si ad *Dorneford* habeantur, vix XX milliaria à Duroliponte. Suspicio itaque Durobrivas hæc esse *Brig Casterton* ad secundum ultra *Stanfordiam* lapidem, & pro XXXV legenda esse XXX. M. P. quæ ve-

ra

LUGVALLIUM AD VALLUM. 95

ra est distantia inter oppidum illud & *Gormancester*, atque eo potius, quod ferè eandem habet à *Nottingham* *Caufennis*, quam & illis assignat Antoninus.

Cæterum duæ viæ consulares à *Dorneford* manifestis procedunt dorsis, hæc ad sinistrum (*forty foot way* dicta quia XL pedum lata) per *Tynwell* paulo supra *Stanfordiam* ad *Brigcasterton* progreditur; altera illa ad dexteram (*Long Ditch*, & *Strata alta* dicta) per *Deeping* se insinuat in *Lincolnienses*. *The high Street*
 Prior *Boream* versus pergit à *Brigcasterton*, & magna se mole attollit ad Crucem *Quinquemilliariam*, *Five mile crosse*
 ibique divortium facit, ut unâ semitâ *Nottinghamenses* viset, & alterâ *Lincolnienses* per *Witthamam*. *Ravennas* hic agnovisse videtur *Durobrisin*. *p 303.*

CAUSENNIS aliter **GAUSENNIS**, rectius *Goufennis* vel *Gauvennis*. *Ceven*, & *Covennæ*, & *Gobennæ* sunt rupes conglomeratæ. In comitatu *Eboracensi* rupes propè *Ottely* dicuntur *the Cheven*; *v. Cam. p. 569.*
 in illo *Cantii*, oppidum *Sevennoc* i. e. *Cevennoc* ita *v. Boch. Geog. Sac. lib. 1. c. 42.*
 dicitur à vicinis collibus. *Gevenny* est tum Mons, tum *Fluvius* in agro *Monmuthensi*, unde *Gobannium* Antonino. *Caufennas* itaque lego, per illas autem intelligo *Nottingham*. De illâ *Camdenus*, *A præraptis saxis in Australi parte fluviolum Linum despeçtat, & Castrum sublime in rupe surgit.* *p. 412.*
 Nec dubito quin operosæ illæ *Cryptæ*, concamerationes, cavernæ subterraneæ è vivo saxo excisæ in hac urbe *Romanam* loquantur magnificentiam, uti ut illæ aliæ quæ *Devæ*, & *Isçæ* *Silurum* celebrantur, eosdem auctores, quod omnes admittunt, habuerint. *R. Higd. Polychron. p. 200.*
 Adde his, supputationem distantiae à *Caufennis* ad *Durobrivas* (*Nottingham* & *Brigcasterton*) pulchrè *Gyral. Camb. sin. Camb. c. 5.*
 cum

cum numeris Antonini concordare, uti etiam cum illis quos inter Caufennas & Lindum locat.

Hodiernis O-
goff. Saxonibus fuit oppidum hoc *Snottengabam, Speluncarum domus*: Britannis antiquis *Kaff & Kaou Caverna*. Si itaque minus arrideat conjectura nostra quæ Gauvennas, à *Ceven* deduxit, originem istius dictionis à *Kaff* vel *Kaou* petas licet, quod non minus nostram confirmabit sententiam, de situ hujus stationis.

P. 303.

LINDO. *Lincolne*. Anonymus Ravennas habet expressè Lindum Colonia, hoc uno vocabulo adjecto, quantum lucis affudit ille historiæ antiquæ? magnas profectò gratias ei debemus quod tandem subscriptionem Concilii Arelatensis intelligamus.

Adelphius Episcopus de civitate Colonia Londi, haud dubiè pro *Colonia Lindi*, hoc ipsum Beda pœnè vidit cum hanc urbem Lindi-collina nominaret. Ptolemæus quoque Lindum dixit. Romana numismata in campis ad Boream hujus civitatis
In Itinerario. inveniri notat Lelandus.

In Itinere IX. **SEGELOCI.** In alio itinere scribitur **AGELOCO.** *Little-burrow*. Hic dum fluvium Trentam trajicerem a. d. 1701. Urnam ex rubro confectam luto offendi, in Occidentali ripâ, sed in frustra comminutam. Præter ossa & cineres, continebat & nummum Domitiani facie impressum, æreum, & secundæ magnitudinis. Fuèrunt castra, seu Statio Romana super collèm ad orientalem fluminis marginem, hodiernum stat oppidum ad Occidentalem. Seges dicitur Britannis *Achhsyr*, cujus a priore dictionis parte, & *Llwoch, lacus*, formatur forsan Agelocum, sicque habes & Agelocum & Segelocim.
Trenta

LUGVALLIUM AD VALLUM. 97

Trenta equidem sæpe ripas suas hic magna aquarum mole superat, & arva depressiora quæ latè patent, lacu non modico adimplet.

DANUM uno ore omnes statuunt esse *Doncaster*, nec refragantur Antonini mensurationes. Ubi Dano decesseris statim te excipit via militaris sublimi Cristâ.

LEGEOLIO. *Castleford* vel potius *Casterford* ad Ari & Calderi fluviorum conjunctionem. Sanè *Ravennas* his in oris adfert *Lagentium*, & in nono Itinere scribitur hoc ipsum oppidum *LAGECIUM*. Credo hic aliquando fuisse stationem *Lagentium* quorum meminit *Notitia Imperii* p. 181. Tantus est propè *Castleford* Romanorum numismatum proventus, ut *Monetam* ibi sementem fecisse dixeris. Via publica hic se findit in duos calles, quorum unus per *Aberford* & *Wetherby* ducit ad *Ifurium*; alter per *Calcariam* ad *Eburacum*, quod distat XVI. M. P. P. 304.

EBURACO, de hoc supra in primo Itinere.

ISUBRIGANTUM. Contractè pro *Ifurio Brigantum*.

CATARACTONI. Vide primum Iter.

LAVATRIS. } de his in secundo Itinere,
VERTERIS. }

BROCAVO. *Brocavum* hoc & *Brovonaca* illa in secundo itinere volunt plerique unam eandemque esse stationem, eamque *Brougham Castle* hodiè vocari. Mihi quidem *Brocavum* esse *Brougham*, *Brovonaca*, seu *Brocanaca* esse *Candalia* videntur. Multum pri- Vide *Brovonacis*, in II. Itinere.

ITER V. A LONDINIO

stini nominis retinet, & alia antiquitatis suæ vestigia, præterquam quod benè numeris quos inter Castrum hoc & VERTERAS assignat Antoninus correspondeat, & rectâ ducit ad Luguvallium semitâ, quod tamen XVII tantum M. P. abesse fatendum est. nulli legunt codices Mfs. BROVONACIS in hoc, nec BROCAVO in secundo Itinere, quod nostræ multum opinioni favet. Brocara fortè Ravennati est.

p. 306.

LUGVALLIO. De duobus Luguvalliis consulas quod differuimus, ad initium hujus, & secundi itineris.

ITER VI.

A LONDINIO LINDUM.
M. P. CLVI.

r. CLVIII.

Durocobrius.	VEROLAMIO.	M.P. XXI.	<i>Verulam.</i>
Vofs. Durocobrivis Ox.	DUROCOBRIO.	M.P. XII.	<i>Hertford.</i>
Magioninio.	MAGIOVINIO.	M.P. XII.	<i>Dunstable.</i>
Vofs. XVII. in Itin. II.	LACTODORO.	M.P. XVI.	<i>Stony Stratford.</i>
Ifannavantia.	ISANAVATIA.	M.P. XII.	<i>Weedon.</i>
Voff. Ifannavennis.	TRIPONTIUM.	M.P. XII.	<i>Dowbridge.</i>
Venonis. Vofs. Ox.	VENNONIS.	M.P. IX.	<i>Cleybrook.</i>
Rata. Ox.	RATIS.	M.P. XII.	<i>Leicester.</i>
Vernometo.	VEROMETO.	M.P. XIII.	<i>Charnly.</i>
	MARGIDUNO.	M.P. XIII.	<i>Willoughby.</i>
	AD PONTEM.	M.P. VII.	<i>East Bridgeford.</i>
Crorolana. Vofs.	CROCOCOLANA.	M.P. VII.	<i>Collingham.</i>
	LINDO.	M.P. XII.	<i>Lincoln.</i>

De

LUGVALLIUM AD VALLUM 99

De { VEROLAMIO
DUROCOBRIO } adeas secundum Iter.
MAGIOVINIO }
LACTODORO }

ISANAVATIA pro Bennavenna, codices enim aliqui hic afferunt ISANAVENNA de qua dictum est in eodem itinere.

TRIPONTIO. *Towcester* (ubi tres ponticulos notavit) vult Camdenus esse Tripontium hoc, & hic extra suum locum poni. Mirum fanè est cur hic retrogrado gressu petat Antoninus stationem hanc; mirum etiam cur & in alio itinere ubi per Bennavennam transit ad Lactodorum (inter quæ in medio ferè itinere locatur *Towcester*) nullam Tripontii mentionem injiciat, si eo loci fuisset. Neque numeri M. P. inter Bennavennam & *Towcester*, neque inter oppidum illud & Vennonas aliquo modo congruunt illis Antonini, quippe quod à priori VIII. modò, à posteriori XXVI. distat. Ubi itaque quærendum est hoc Tripontium? Ubi nisi ad *Dowbridge* propè *Lilburne*? Quo nos rectè ducit Agger publicus, & ubi *mansionem fuisse Romanorum persuadent situs ad viam militarem, antiqua valla & monticulus in conum aggestus*, quibus & adjiciam duodecim ferè milliarium à Bennavennâ distantiam & novem à Vennonis. Scio equidè nomen hodiernum potiùs *duos*, quam *tres* innuere pontes, hoc tamen me nihil moratur, sed potiùs in Sententiâ illâ confirmat, cum Pontes hic plures fuisse arguat; unum jam forsan amiserit annis in angustiores limites contractus. Via certè publica conspicua est à Lactodoro, & Bennavennâ ad Tripontium hoc

It. II.

Sic & omittitur Vindomis inter Ventam Belgarum & Callevam in VII. ITIN.

Tripontium hoc in IIX. IT. & alia loca defunt, quæ tamen in II. & VII. occurrunt. v. Camb. p. 381

Dwy duo Brit.

ITER V. A LONDINIO

(*Dowbridge* :) mox se in duos ramos findit. Quorum ille ad Vennonas & Mandueffedum ducit, hic ad Ratas porrigitur rectò tramite.

In sequenti inscriptione, pro TRIPUTIEN legendum fortè TRIPONTIEN, & huic loco Brittonum. Numerus ille assignandus est.

Gruter. p.
XCIII.

N	Y	M	P	H	I	S	φ
N	φ	B	R	I	T	T	O
T	R	I	P	U	T	I	E
S	U	B.	C	U	R	A	φ
M	φ	U	L	P	I		
M	A	L	C	H	I	φ	
7.	L	E	G.	X	X	I	
P	R	φ	P	φ	F	φ	

VENONIS, de hac statione dictum est in Itinere secundo.

RATIS. *Leicester*. In quibusdam Ptolemæi exemplaribus *Ράγες*, in alius *Ἐγγάται*, rectius paulo legimus. Anonymus Ravennas vocat has Ratæ Corion, i. e. Ratæ Coritanorum.

p. 302.

Filix hic ubique nascitur, hanc Dioscorides monet linguâ Celticâ *Ρατν* dici, Britanni appellant *Rbedyn*. Vallumque ad urbem etiamnum vocatur *Radikes* pro *Ratdikes*. Extant denique hodiè *Leicestræ* ruinosi parietes Romano latere compacti, qui fatis

LUGVALLIUM AD VALLUM IOI

fatis probant authores suos, licet vulgus *Judeorum Fews Wall-
murum* appellent.

VEROMETO, aliter VERNOMETO. Ait Ra-
nulphus Higdenus Viam, quæ dicitur *The Fosse* p. 196.
way, per vasta plana duxisse *Lincolniam*. Ruricolæ
adhuc commemorant *Vasta* illa, in Forrestâ de
Cherne, quæ ab illis vocatur *the Wast*.

Hæc vox *Cherne*, alludit ad Vernometum, &
vicus in Vicinia audit *Quarendon*, alius *Garenton*.
Guern est Britannis *Alnus*, unde formari videtur
Vernometum, ut à Dumis Dumetum. Accedit quod
hic Romana cernuntur vestigia in oppidorum no-
minibus *Loughburrrough*, *Burgbley*, & *Barrow*. Cum
verò nihil nisi nuda supersint hic nomina, ubi sta-
tionem hanc figam planè pendulus hæreo, licet non
multum refragetur miliarium numerus ad *Charn-
ley*, quod eandem obtinet distantiam à Ratis, ac *Bur-
row*, quo locatur Vernometum hoc à plurimis an-
tiquariis.

MARGIDUNO. *Willoughby on the worlds*, oppi-
dum adhuc inter *Vasta*, & juxta *Dunum* situm. Calee
sive *margâ* quâ sæcundant agros, tota hæc regio in-
ter *Barrow* in comitatu *Leicestrensi*, & *Margidu-
num* hoc, scatet: Romanamque fuisse stationem co-
pia nummorum hic indies in lucem producta argu-
it, quemadmodum & via in viciniâ militaris quæ
ducit.

AD PONTEM, *East Bridgeford* inter *Notting-
hamenses*, hic se adhuc ostendunt Romanorum reli-
quiæ, & campus ubi compareant, ab incolis dicitur
Burrowfield.

CROCO-

1. In Cantio.
 2. In Cestriâ.
 3. In Cumber-landiâ.
 4. In Devonia.
 5. Ad Colebrook.
 6. Ad Colcestriam & in Glovernia.
- etc.*
Crucceylum.
Crucce Brit.
curvus.

CROCOCOLANA. *'Crec, 'Croc, 'Croco & 'Crocac* sunt variorum apud nos fluviorum appellationes, imo & *'Cole & 'Colne.* *Collingham* invenies ad fluviolum quem *Fleet* vocant Lincolnenses, *Cyulym* Britannis est idem quod Anglis *Fleet*, nempe *Velox, rapidus*; unde nomen fortè huic stationi ad ripas hujus *Fleet*, uti hodiè dicitur. Nec obscura *Crococolanæ* vestigia supersunt in *Collingham*, ubi etiam multa *Constantini* numismata à rusticis sub aratro deteguntur.

Quandoquidem autem longè aliter iter hoc institui supputârunt alii, nempe qui *Vernometum* per *Burrough*, *Margidunum* per *Market Overton* vel *Belvoir Castle*, Ad Pontem per *Paunton*, & *Crococolanam* per *Ancaster* designari autumarunt; non hic abs re erit semitam nostram quæ ferè militarem illam, *the fosse way*, dictam, sequitur, illamque aliam oculis subicere, ut quivis æquus rerum æstimator, habitâ ratione tum singulis locorum appellationibus, tum eorum distantiis à Romano *Gromatico* mensuratis, uno intuitu dignoscat, an aliorum, an nostræ calculum sententiæ apponat.

	VERNOMETO. XIII.	<i>Charnly, Charnwood.</i>	XII.	<i>Burrow</i>	XII.		
	MARGIDUNO. XIII.	<i>Willoughby</i>	XII.	vel } <i>Market Overton</i>	VII.		
				} <i>Belvoir-Castle</i>	XIV.		
	AD PONTEM.	VII.	<i>East-Bridgeford</i>	X.	<i>Paunton</i>	VI.	
	CROCOCOLANA.	VII.	<i>Collingham</i>	XII.	<i>Ancaster</i>	VIII.	
	LINDO.		XII.	<i>Lincolne</i>	XI.	<i>Lincolne</i>	XVI.

Distat à *Market Overton*,
IX. M. P.

LINDO. vide Iter VI.

ITER

LUGVALLIUM AD VALLUM. 103

ITER VII.

A REGNO LONDINIUM.

M. P. ^XCVI. *fort. CVI*

CLAUSENTO.

M. P. XX. *Southampton.*

VENTA BELGARUM.

M. P. X. *Winchester.*

CALLEVA ATREBATUM.

M. P. ^XXXII. *Henley. fort. Reading, et M.*

PONTIBUS.

M. P. XXII. *Colebrook. XXXII*

LONDINIO.

M. P. XXII. *London.*

REGNO. Ptolemæus hic ponit gentem qui *Πύ-
ροι*, vel, ut libri Mfs. *Πύροι*, dicebantur. Locus hic
mixis modis torfit antiquarios nostros. Scio ego Ro-
manos, & eorum Auxiliares multa locorum nomina
in Britanniam secum intulisse, ex iis quibus ipsi
populis profecti erant. Ad fluvium *Regen* in Vin-
delicia stabat *Regium, Reginum, Regina, Regina*
Castra; Quemadmodum itaque aliqui (& fuerunt for-
tè *LEG. VI. VIC.*) *Cambodunum, Brigantiumque*
nobis dederunt, quidni & advexerunt alii *Regnos*
vel *Reginos*, & *Regnum* quod in antiquissimo pœ-
nè apud nos libro *Rinswood* appellatur. Antonini
vulgata lectio possit mutari in *REGINO*, ita certè
oppidum illud in *Rhætiâ* scribitur in tabulis *Peu-
tingerianis*, ubi etiam *Regino* stat proximum *Servi-
odurum*, nec fanè longè abest ab hoc nostro *Rinc-
wood* *Sorbiodunum*. Poteram his addere multa hic
circumcirca à voce *Vind* oppida nominari, qualia
sunt *Winton, Vindogladia Winbourn, Bindon* &c.
Quod arguat *Vindelicos* hic olim confedisse, si non
appellationes suas traxerint & ab iis qui *Vindomum*
huc secum attulerunt. Nec tacet *Notitia Imperii*

V. Velfer. p.
90. & tabulas
Peutin.

Doomsday Book.

V. Velfer. p.
738.

v. VINDOM.
& VINDO-
GLADIA in
XVI. Itin.
de.

de Regiis, Reginensibus, & Reginis Castris, de Regnis autem, nisi apud nos, nusquam me memini legisse.

In Transylva-
niâ.

CLAUSENTO. *Southampton.* ut *Clausenburg*, sic Clausentum à Claudio Imperatore; cujus ipsius ductu, vel certè auspiciis, insula Vecta, & regiones confines sub jugo venerunt Romano. Sunt ex Historicis nostris qui scribunt Britannos ædificasse civitatem, in honorem Claudii Cæsaris, Camalodunum aliqui, Glocestriam alii intelligunt. Templum equidem Claudii habuit Camalodunum, at claruit ista urbs ante Imperatoris hujus tempora, erat enim, Dione teste, Cunobelini Regia. De Glocestriâ verò, quam nec illam esse Civitatem credimus, quod de Glevo scribitur in XIII Itinere, consulas.

Ran. Hygd. p.
216. Will.
Malms, l. 4.
l. 60.

p. 606.

p. 19. Coll.
2. 3.

Fateor nihilominus Clausentum non absurdè deduci à Britannicis *Claudb*, *fossa*, & *En* quod in compositione dictionum innuit *caput*, vel *finem* rei alicujus. In tali, inquam, compositione pro *Pen*, sæpè occurrit *En* particula, sive mutatâ literâ *P* initiali in *H* ut vult Camdenus, sive in *F* ut vult optimè de patriâ suâ meritis, eruditissimus *Edwardus Lbuyd* in Archæologiâ Britannicâ, quem de hac re consulas. Sic habes Clausentum à *Clawdb fen*, *Caput fossæ*; sic *Gabrosentum* à *Gasr fen*, *Caput Capræ*, in contextu enim necessariò penè vel amittitur sonus literarum illarum *H* & *F*, vel ob meliorem Euphoniâ in *S* mutatur.

VENTA BELGARUM. *Wintchester.* Sunt & aliæ Ventæ, Silurum & Icenorum. Venta est *Amnis* ab *Aven* quod idem Britannis denotat. Unde vari-

variantibus dialectis, *Gwen, Ven, Vent, Wen, Wendele*, aliaque ejusdem *Farinæ*.

De situ hujus urbis non finit dubitare Anonymus Ravennas, qui eam non procul à Bindogladia locat, & frustra erunt qui Bristoliam esse contendunt. Nummi Romani, & Balneorum ruinæ nuper relictæ, cum reficeretur Castellum, arguunt Ventæ olim fuisse stationem Romanorum; hæc ab oculato teste accepi.

Winbourn.

Belgæ à Germanis orti sunt, inquit Cæsar, & incolebatur maritima pars [Britannia] ab iis qui præda ac belli inferendi causâ, ex Belgio transferant; qui omnes ferè iis nominibus civitatum appellantur, quibus orti ex civitatibus eò pervenerunt, & bello illato ibi remanserunt, atque agros colere ceperunt. Hæc non parùm conjecturam nostram de nominibus extraneis, harum civitatibus regionum impositis confirmant. Erant enim tum Belgæ, tum Vindelici Germaniæ populi, quibus moris erat civitatum suarum nomina in migrationibus suis secum asportare, quod & in has fecerunt oras, illi cum huc belli inferendi causâ transferant, vel hi sub Romanis auxiliis militantes.

L. 2. Bell. Gall.
L. 4. Bell. Gall.

CALLEVA ATREBATUM. Atrebates ut Belgis in Gallia vicini, ita & in Britannia, quippe qui simul huc fortè transferant. CALLEVA scribitur in aliis codicibus Gallena & Galleva, & in itinere à Glanvento habes Gallava. Ravennas adfert Caleba Atrebatum, nummus apud Camdenum CALLE. Ptolemæi variant codices, Ναλκῆα, Ναλ-

Calleva quater mentio fit, in hoc itinere, in 12, in 13, et 14 bis a Spinis abesse dicitur 15 m. p., a Pontibus, seu Cor. P. 302. b700k m. p. 22: ubi que distantia convenit in Reding, non in Henley. Sed a Venta Belgarum, seu Winchester abest 32 m. p.

potius quam 22 (ut in numero apposito, et in summa legitur) a Vindomi 15 m. p. recte, si Vindomis Fernham sit, male, si Vindomis steterit, ubi hodie Silchester. Si Aqua Solis Bath recte dicitur, Spinae Spene, ab istis Callevam Reding itineris linea ostendit ipsa.

ἡεῖα & ἡελαεῖα. Unum oppidum his nominibus, licet multis, designatur *Henly*, vulgò *Henly*.

Silchester.

Primò omittitur, nescio quo casu, Vindomis post Ventam Belgarum, quæ tamen occurrit in itinere XVI ad distantiam XV. M.P. à Calleva, & XXI à Venta Belgarum. Legenda sunt itaque pro XXII, XXXVI. M.P. quæ faciunt numeri sibi juncti, & quæ vera est intercapedo inter *Winchester*, & *Henley*. Deindè numeri sicut in hoc scribuntur Itinere, nec oppido *Henly*, nec illi quod dicitur *Wallenford*, quodq; multi Callevam hanc esse volunt, conveniunt. His & addam, à Spinis viam militarem rectè huc ducere, nullam verò viam, quicquid aliù scripserint, nullas Romanæ antiquitatis reliquias apud *Wallenford* superesse; at apud *Henley* illorum nummos in ipso foro, & alibi repertos. Accedit etiam quod quædam pars hujus oppidi, nomen antiquum adhuc retineat *Ancaſtle*, quo ferè vocabulo Cæsar hunc populum designat, quos vocat Ancalites. Favent etiam isti conjecturæ, dictiones illæ Græcæ Ptolemæi, si transpositis literis legas 'Ανκλῆα vel 'Ανκελῆα. Antoninus posuisse videatur Caleva, pro Ancaleva, & in Mss. codicibus hujusmodi aphæreses sunt frequentes apud eum.

x At oppido Reading
conveniunt optime, per
q. hoc iter Londinium
ratis pergit Spene.

Nec obstat quod Ancaleva hæc jam ad Dobunos, non ad Atrebatos pertineat, certè utramque fluminis ripam intra suos limites continet, & jura ibi etiamnum obtinet. Nec est incognitum apud nos confinia comitatum sese mutuò intercurrere. Bonium ad Flintenses pertinet, & tamen inter Cestrenses, Salopiensesque jacet: pars etiam quædam comitatûs Buckinghamiensis occupat solum Oxoniense,
non

LONDINIUM.

107

non procul ab eo quo versamur loco: inò, quod magis ad rem, major & antiquior, portio ipsius oppidi *Wallenford* inter Dobunos jacuit, cum interim *Atrebatum* Civitas, jam diu audit.

PONTIBUS. Quatuor rivi fluminis *Cole* quatuor pontibus juncti inter *Aucelevam*, & *Londinium* huic loco nomen fecerunt: qui hodiè appellatur *Colebrook*. Numeri hìc non præter solitum peccant, *ut inter Reding et Co-* sunt enim inter *Henley* & *Colebrook* XVIII tantum *brook* XXII, *ut in Iti-* M.P.* inter illud autem oppidum & *Londinium* ha- *erario.* bes XXII, si ad saxum milliarium, ut par est, *London-stone* supputentur. *Ogilvius non nisi 18½ numerat ab Standard in Cornhill: quare libenter legam pro XXII, XIX, transpositis literis.*

ITER IIX.

AB EBURACO LONDINIUM.

M.P. CCXXVII.

LAGECIO.	M.P. XXI.	<i>Casterford.</i>	<i>Lagetio. Voss.</i>
DANO.	M.P. XVI.	<i>Doncaster.</i>	
AGELOCO.	M.P. XXI.	<i>Littleburrough.</i>	
LINDO.	M.P. XIV.	<i>Lincolne.</i>	
CROCOCOLANA.	M.P. XIV.	<i>Collingbam.</i>	
MARGIDUNO.	M.P. XIV.	<i>Willoughby.</i>	<i>Deest in Aldi-</i>
VERNOMETO.	M.P. XII.	<i>Charnley.</i>	<i>no Cod. dele-</i>
RATIS.	M.P. XII.	<i>Leicester.</i>	<i>tur in Ox. Mar-</i>
VENONIS.	M.P. XII.	<i>Cleybrook.</i>	<i>gicudo. Voss.</i>
BANNAVANTO.	M.P. XVIII.	<i>Weedon.</i>	<i>Benavanto Ox.</i>
MAGIOVINTO.	M.P. XXVIII.	<i>Dunstable.</i>	<i>Magioninio.</i>
DUROCOBRIVIS.	M.P. XII.	<i>Hertford.</i>	<i>Voss.</i>
VEROLAMIO.	M.P. XII.	<i>Verulam.</i>	<i>Verolanio</i>
LONDINIO.	M.P. XXI.	<i>London.</i>	<i>Voss. VII ol.</i>
			<i>Bent.</i>

κεῖα & κελῖα. Unum oppidum his nominibus, licet multis, designatur *Henly*, vulgò *Henly*.

Silchester.

Primò omittitur, nescio quo casu, Vindomis post Ventam Belgarum, quæ tamen occurrit in itinere XVI ad distantiam XV. M.P. à Calleva, & XXI à Venta Belgarum. Legenda sunt itaque pro XXII, XXXVI. M.P. quæ faciunt numeri sibi juncti, & quæ vera est intercapedo inter *Winchester*, & *Henley*. Deindè numeri sicut in hoc scribuntur Itinere, nec oppido *Henly*, nec illi quod dicitur *Wallenford*, quodq; multi Callevam hanc esse volunt, conveniunt. His & addam, à Spinis viam militarem rectè huc ducere, nullam verò viam, quicquid alii scripserint, nullas Romanæ antiquitatis reliquias apud *Wallenford* superesse; at apud *Henley* illorum nummos in ipso foro, & alibi repertos. Accedit etiam quod quædam pars hujus oppidi, nomen antiquum adhuc retineat *Ancaſtle*, quo ferè vocabulo Cæsar hunc populum designat, quos vocat Ancalites. Favent etiam isti conjecturæ, dictiones illæ Græcæ Ptolemæi, si transpositis literis legas 'Ανκῆα vel 'Ανκεῖα. Antoninus posuisse videatur Caleva, pro Ancaleva, & in Mss. codicibus hujusmodi aphæreses sunt frequentes apud eum.

x At oppido Reading
conveniunt optime, per
q. hoc iter Londinium
ratis pergit Spene.

Nec obstat quod Ancaleva hæc jam ad Dobunos, non ad Atrebates pertineat, certè utramque fluminis ripam intra suos limites continet, & jura ibi etiamnum obtinet. Nec est incognitum apud nos confinia comitatuum sese mutuò intercurrere. Bonium ad Flintenses pertinet, & tamen inter Cestrenses, Salopiensesque jacet: pars etiam quædam comitatûs Buckinghamiensis occupat solum Oxoniense,
non

LONDINIUM. 107

non procul ab eo quo versatur loco: imò, quod magis ad rem, major & antiquior, portio ipsius oppidi *Wallenford* inter Dobunos jacuit, cum interim *Atrebatum* Civitas, jam diu audit.

PONTIBUS. Quatuor rivi fluminis *Cole* quatuor pontibus juncti inter *Ancalvam*, & *Londinium* huic loco nomen fecerunt: qui hodiè appellatur *Colebrook*. Numeri hìc non præter solitum peccant, ^{at inter *Reding* et *Co*} sunt enim inter *Henley* & *Colebrook* XVIII tantum ^{brook XXII, at in *Iti*} M.P.* inter illud autem oppidum & *Londinium* ha- ^{crario.} bes XXII, si ad saxum milliarium, ut par est, *London-stone* supputentur. ^{*Ogilvius non nisi 18½ numerat ab *Standard* in *Cornhill*: quare libenter legam pro XXII, XIX, transpositis liberis.*}

ITER IIX.

AB EBURACO LONDINIUM.

M.P. CCXXVII.

LAGECIO.	M.P. XXI.	<i>Casterford.</i>	<i>Lagetio.</i> Voff.
DANO.	M.P. XVI.	<i>Doncaster.</i>	
AGELOCO.	M.P. XXI.	<i>Littleburrough.</i>	
LINDO.	M.P. XIV.	<i>Lincolne.</i>	
CROCOCOLANA.	M.P. XIV.	<i>Collingbam.</i>	
MARGIDUNO.	M.P. XIV.	<i>Willoughby.</i>	Deest in Aldi- no Cod. dele- tur in Ox. Mar- ginitudo. Voff.
VERNOMETO.	M.P. XII.	<i>Charnley.</i>	
RATIS.	M.P. XII.	<i>Leicester.</i>	
VENONIS.	M.P. XII.	<i>Cleybrook.</i>	
BANNAVANTO.	M.P. XVIII.	<i>Weedon.</i>	<i>Benavanto</i> Ox. <i>Magioninio.</i>
MAGIOVINTO.	M.P. XXVIII.	<i>Dunstable.</i>	Voff.
DUROCOBRIVIS.	M.P. XII.	<i>Hertford.</i>	
VEROLAMIO.	M.P. XII.	<i>Verulam.</i>	<i>Verolanie</i>
LONDINIO.	M.P. XXI.	<i>London.</i>	Voff. <i>Viiol.</i> <i>Bent.</i>

108 ITER VIII. A B. EBURACO LOND.

De EBURACO in primo Itinere.

LAGECIO, Lagecium idem est ac Legeolium in quinto Itinere, quod etiam consulas de **DANO**, **AGELOCO**, & **LINDO**.

CROCOCOLANA. M.P. XIV in hoc ; in septimo autem Itinere M.P. XII. omittitur hic **PONTIBUS**, inter Crococolanam & **MARGIDUNUM**, quod etiam in aliquibus deest exemplaribus, & distat in septimo Itin. M.P. XIII à **VERNOMETO**, quod cum **RATIS**, & **VENONIS** ad distantiam ab illis, IX. M.P. illic quæras.

BANNAVENTUM in eodem itinere recurrit sub nomine **ISANAVATIA**, ubi distantiam à Venonis obtinet XXI. M.P. hic autem locatur ad XVIII ab illis lapidem, omisso interim **TRIPONTIO**.

MAGIOVINTO post **LACTODORUM**, quod hic non apparet, in secundo visitur itinere. Ubi etiam inveniendæ sunt **DUROCOBRIVÆ** & **VEROLAMIUM** cum **SULLONIACIS** comitantibus, licet hinc absint.

Cæterum numeros quos hoc exhibet Iter, accuratius cum illis, quos dant alia, contuli ; ut quam sint incerti, levissimo fanè negotio quivis exploratum habeat.

ITER

108 ITER VIII. A B EBURACO LOND.

De EBURACO in primo Itinere.

LAGECIO, Lagecium idem est ac Legeolium in quinto Itinere, quod etiam consulas de DANO, AGELOCO, & LINDO.

CROCOCOLANA. M.P. XIV in hoc ; in septimo autem Itinere M.P. XII. omittitur hic PONTIBUS, inter Crococolanam & MARGIDUNUM, quod etiam in aliquibus deest exemplaribus, & distat in septimo Itin. M.P. XIII à VERNOMETO, quod cum RATIS, & VENONIS ad distantiam ab illis, IX. M.P. illic quæras.

BANNAVENTUM in eodem itinere recurrit sub nomine ISANAVATIA, ubi distantiam à Venonis obtinet XXI. M.P. hic autem locatur ad XVIII ab illis lapidem, omisso interim TRIPONTIO.

MAGIOVINTO post LACTODORUM, quod hinc non apparet, in secundo visitur itinere. Ubi etiam inveniendæ sunt DUROCOBRIVÆ & VEROLAMUM cum SULLONIACIS comitantibus, licet hinc absint.

Cæterum numeros quos hoc exhibet Iter, accuratius cum illis, quos dant alia, contuli ; ut quam sint incerti, levissimo fanè negotio quivis exploratum habeat.

ITER

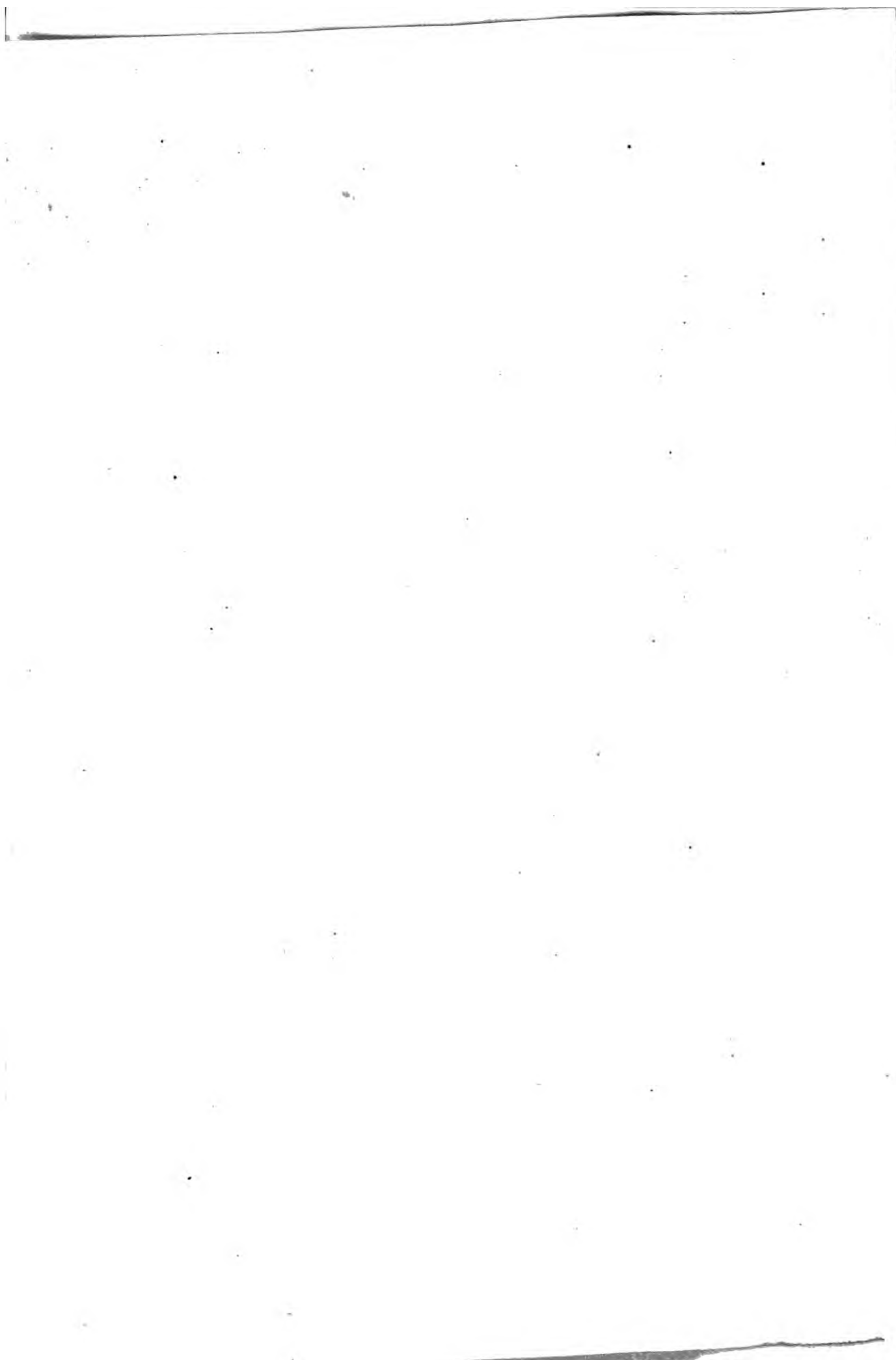

A. Venta. Itinerarium Londinium M.P. CXXVIII.

	Cambridz.	Gibson.	Gale.	M. XXI 29½
Stomago XXX	Thetford 31 Ro.	Thetford	Wulpit 28	Thetford XXXX fr. North
Combretonio XXII	Brettenham 18	Brettenham 18	Brettenham 15	Newmarket XXXX 19½
Ad Ansam XV	Coggeshall 20	Witham 25	Barklow 25	Sinton XII 12
Camuloduno VI	Maldon 13	Maldon 6	Walden 7	Chesterford VI 6
Canonio IX	Chelmsford 10	Writtle 12	Canfield 13	Barley IX 9
Casaromago XII	Burthwood 11	Dunmow 12	Writtle 14	Puckridge XI 11
Durolofo XVI	Leiton 16	Leiton 27	Leiton 23	Chestnut XIV 14
Londinio XV				XV 15

CXXVIII
 Summa vera CXXVI. 123 135 120 118
 vel 121
 From Ogilby's roads

ITER IX. A. VENTA ICENOR. LOND. 109

ITER IX.

A VENTA ICENORUM LONDINIUM M.P. CXXVIII. *fort. CXXVIII.*

SITOMAGO.	M.P. XXXI. <i>fort. XXIX</i>	Wulpitt.
COMBRETONIO.	M.P. XXII.	Brettenham.
AD ANSAM.	M.P. XV. (<i>patius Linton</i>)	Barklow.
CAMULODUNO.	M.P. VI.	Walden.
CANONIO.	M.P. IX.	Canfield.
CÆSAROMAGO.	M.P. XII.	Writtle.
DUROLITO.	M.P. XVI. <i>fortasse XIV.</i>	Leyton.
LONDINIO.	M.P. XV.	London.

Summa 126

VENTA ICENORUM. Nunc *Caster* ad *Went-*
far fluvium quem *Taum* videntur dixisse Britanni,
nam numismata his locis effossa præferunt IC. DU-
RO. T. & in tabulis Peutingerianis habes ad *Ta-*
um stationem, fortè ubi nunc *Taesborough*.

Ravennas scribit Venta Cénomum, corruptè pro
Icenorum, accolæ fluminis *Ousæ*, quod aliis dicitur
Iken, Tken, & Tcin ex utrâque ripâ appellantur
Iceni. In his etiam tractibus pristini sonum voca-
buli adhuc audimus in *Ikenthorp, Ikenworth, Icenild*
Street, &c. Et fluviolus etiamnum *Ike* dictus in
portum *Orfordiensem* labitur.

Sunt & alii Iceni in agro *Hantonienfi* ad fluvi-
um *Iken*, hodiè verò *Iching* nominatur. Vicini erant
olim *Segontiacis, Bibrocis, Ancalitibus, & Cassis,*
hujus regionis incolis, nequaquam itaque inter Ice-
nos *Norfolcianos* quærendi. Hi se *Cæsari* dedide-
runt;

Icenorum.
Voff.

r. CCXXVI. *Fortasse*

Sitomago. *Thetford*

Voff. *Newmarket*

Compretoni-
um. Voff. *Linton*

Camolodunon
Voff. *Chesterford*

. *Wagna*

. *Barley*

. *Puckeridge*

. *Chestnut*

Nam per hac oppida u-

plurimum iter a Nordou-

to Londinum deducit O-

gilivus, ut suo tempore

tritissimum, viaque pe-

huc ignorat

silvas Epping, prorsus o-

mittit. Et locorum inter

valla nusquam fere meli-

us respondent i-

tervallis Itinera

quam in hac serie

p. 303. *Monast. Ang.*
vol. 1. p. 210.

Cæsar. de Bell.
Gall. l. V.

VIO ITER IX. A. VENTA ICENORUM

P. 300.

runt, hos ille Icenimagnos appellat, seu Cenimagnos, ortos fortè à Cenomannis Gallicis, ex regione nimirum illâ quæ nunc dicitur *Mayne*; unde hic adhuc oppida *Meanstoke*, vel *Mayenstoke*; *Meansborough*, & *Mean*. Nescio an hic traham quod *Ravennas Novio Magno*, & *Ptolemæus* inter Icenimagnos *Portum Magnum* recenseat.

SITOMAGO. *Thetford*. Romanorum nummos hic repertos eximius scribit *Norwicensis Medicus Thomas Bruno* Eques. *Camdenus* tamen non multum ponit in ullis monumentis quæ hic ostenduntur, cur existimet *Sitomagum* esse *Thetford*, sed conjecturas suas adstruere ex quadam ut vult, affinitate nominum satagit. Si idem sint oppidum, mutandi sunt numeri, M. P. in XXI. *At non mutari vult Ogdovius, qui inter Thetford et Norwich computat M. P. 29.*

Est in his oris vetus oppidum *Wulpet*, *Situmagus* si Britannicum *Cidrom* interpretaris, est *Lunil* habet commune cum *porum habitatio* vel *domus*: Huc facit quod multi *Situmago*, sed enuntiantur, sed enuntiantur, dum est ut si scriptum fuisset *Kidoom*.
 Antonini codices Mss. *Situmago* exhibeant. Sunt quoque ad *Wulpit* (quod Anglicè *Luporum fossa*, vel *caverna* sonet) magnæ & profundæ fossæ, quæ ferè sunt Romanorum opera; sed & numeri apud Antoninum faciliùs cum hoc *Wulpet* quam cum *Thetford*, conciliantur, quippe quod à *Caster XXVIII*. M. P. distat.

COMBRETONIO. *Brettenham*, Vallis ad *Bretton* fluvium. *Cwm* Britannis est Vallis, & fluvius *Bretton* *Brettenham* alluit. Nomen itaque utrinque non malè respondet, sed numeri nullo modo, qui quinque modò conficiunt. A *Venta Icenorum Romanum* iter duxisse huc verisimile est, & circumquaque
Hermarket etiam in valle visitur, (cum sit in facie Lening) et si nomen Hermarket antiquitati repugnet, numeri utrinque respondent satis bene.

quaque eorum nummi, in locis alijs obscuris ebulliunt.

AD ANSAM. Leviculâ mutatione AD PAN-SAM. Duos hujus fluviolos nominis habes in hisce regionibus, unum qui non procul ab oppidulo *Redwint* oritur, & ab æcolis vocatur hodie *Aqua Nigra*; alium qui juxta *Barklow* nascens agrum Cantabrigiensem per *Linton* & *Pansford* alluit, & in Camum tandem absorbetur. Ad fontes hujus velim stationem hanc allocari, tum ob varia antiquitatis vestigia, & nomina quæ hic se promunt, tum ob distantiam satis congruam hinc Combretonio, illinc Coloniae Camuloduno.

The black Water.

Prope fontes subridet Linton oppidum haud in-

Castle Camps. egans.

Shedy Camps.

Barklow.

At si quid certi esset in eo quod scribit Harrisonus, Sturum scilicet amnem qui determinat Suffolcianos, & Essexienses, olim vocari *Ensam*; nusquam alibi quam ad ripas ejus stationem hanc quæsihero, & illam alicubi in vicinia oppidi *Haverill*, unde & distantia utrobique pulchrè cum Antonini numeris concordaverit.

v. Hollingsheads Chron.

p. 105.

CAMULODUNO. In nummis abbreviatè CAMU. Fluvius oritur, ut diximus, in confinijs Essexiæ, cui nomen Camus, *Cam* Britannis; Collem sive *Dunum* præterlabitur, cujus à vertice urbis Romanae reliquiæ regias sedes, *Audley-end*, despectant, sed ad primum ab hodierno oppido *Walden* lapidem, & Occidentem versus. A Fluvio isto & *Duno* Camulodunum formârunt Romani suum. Saxonibus fuit *Waldeuburgh*. Dunum hoc ab incolis jam vocatur *Sterbury-Hill*, ubi & aureus Claudii Cæsaris nummus,

vide CAM-BORITUM.

In chartis vetustis nusquam hæcenus occurrit Cami nomen, sed Grant-

Sir Tho. Smiths

Life p. 130.

Holling. p. 218.

112 ITER IX. A VENTA ICENORUM

mus, & argentea patera, operis, ponderis, & formæ antiquæ detecta fuit.

** Via militari Ermin-
street abest Walden M.P.
11; ² ab Ichnild street
fere M.P. 5, quam
viam Chesterford Mag-
pene contingit.*

** Fortè Sidii
Getæ, qui cum
Vespasiano
meruit, impe-
rante Claudio
Dio. l. 60.
in v. Agrippæ.
Galgacus.*

*Tacitus satis clare
innuit Camulodunum
ut Prasutagi regionem
sic et Icenorum ur-
bem præcipuam fuisse*

Multa sunt quæ suadent, hic fuisse celebrem illam Romanorum Coloniam. Sedet ad vias militares, quarum illa, ad Boream, altera ad Eurum & Icenos flectit.² Multa & manifesta sese ingerunt circumquaque Romanorum monumenta: Coloniam termini, vel ager arcifinius ad *Arcden*; sepulchra & tumuli ad *Barklow*; ciuitas lapideæ, osibus adustis plenæ, quales descripsimus ad PRÆTORIUM, in campis vicinis erutæ; nummi plurimi, pavimenta; præsidia & Castra ad utramque *Chesterford*; ad *Castle Camps*, & *Shedy Camps*, Castella, qualia circa Coloniam Camulodunum posita recenset Tacitus. *Feminâ duce, inquit, exurere Coloniam, expugnare Castra potuere. Et sumpsere universi bellum, ac sparsos per Castella milites consecrati, expugnatis præsiidiis, ipsam Coloniam invasere.* Quid nisi castra & castella, supra nominata, hic innuit Historicus? Quid nisi præsidia illa quæ inter Icenos & Camulodunum rectâ interjacebant, & quæ expugnari, antequam ipsam coloniam, necessitas rei postulabat? quænam alia potest esse Colonia ab Icenis, & Trinobantibus ad rebellionem commotis excisa, quam ad Camulodunum hoc; quam illuc præfago satis timore, validâ veteranorum manu deduxerat Ostorius, cum Silurum genti, longè ab his oris remotæ, bellum inferret, ut subsidium esset adversus rebelles, & imbuendis Sociis ad officia legum? Quinam socii nisi Londinates, & Verolamientes, qui deleta hoc Camuloduni subsidio, ab hoste statim oppressi sunt, cum interneccione Septuaginta Millium civium & sociorum?

Tacitus.

Tacitus.

His

LONDINIUM. 113

His adde situm loci adeo salubrem esse, & amœ-
 num, ut nihil suprâ facile videas, unde & hic *Amœ-* Tacitus.
nitati prius quam usui consulebatur à ducibus Roma-
nis. Campi lætissimâ segete ubique arrident, id est
 quod Cunobelini nummus per Spicam repræsentant,
 hic enim Regiam suam habuit. Dio. l. 60.

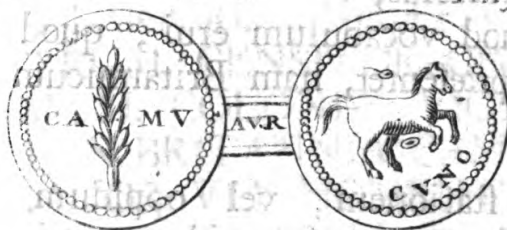

Aliâ ex parte valles blandissimo Croco (unde nomen
 hodiernum *Saffron Walden*) spirant, qui licet in hanc
 insulam longè post Romanorum tempora primùm
 advectus fuerit, & feri cœperit, solum tamen arguit
 fœcundissimum, cum alium planè spernat. Inde mon-
 tes sylvis coruscant comantibus, hinc campestres
 planities in immensum diffunduntur, ad venationes
 & equitandi voluptates comparatæ, quod ipsum Cu-
 nobelini in nummis equus non obscure indicat. Ad
 hanc igitur *Walden*, Reges Trinobantum, loci ju-
 cunditate allecti, suam condidere Palatium, Romani-
 que Coloniam deduxere. Qui verò volunt Coloniam
 hanc ad *Maldon* (ob tenuem vocabuli sonum) fige-
 re, ostendant vel volam vel vestigium Romanæ ibi-
 dem elegantia: cætera non confero quæ circa *Wal-*
den attuli; unum dico, Cererem adeo odisse Maldo-
 nenses ut plerumque necesse habeant frumentum è
 longinquo devehere.

*Nec ulla est ex his laudi-
 bus, quæ Magna Chesterford
 non conveniat optine.*

Alii interim Coloniam hanc *Colne-Cestria* suspi-
 cantur confedisse. His repugnat quod Antoninus Ca-
 R mallo-

114 ITER IX. A VENTA ICENORUM

P. 303.

malodunum & Coloniam non pro diversis locis habeat, quod tamen hi admittunt, licet in diversis itineribus ponat ut supra monui; & Ravennas ex veritate Camuloduno jungit Colonia, ita enim scribendum est pro Camulodulo. Denique, ne quid dicam de insanabili numerorum discrepantiâ, si eos ad *Colne-Cestriam* referas, oportet ex illo nomine Britannicum aliquod vocabulum erui, quod sono Camulodunum repræsentet, nam Britannicum servârunt Romani.

Almonbury.
P. 304.

Non nego stationem, vel oppidum Romanum aliquando fuisse *Colne-cestriae*, id nummi relecti probant, sed nomen loco Colaneam contendo, ut est alii ad Boream, (de quâ Ptolemæus) non Coloniam, fuisse. Quæ res non observata aliquos hic in errorem impulit. Appellationem illam à fluvio *Colne* sumpsit, *Colnecestria*, quemadmodum & illa alia Colonia (pro quâ corruptè post Camalodunum Ravennati est Calunio) inter confinia Lancastrænsis & Eboracensis agri. Emergit ex monte *Colne-hill* dicto fluvius ille non procul ab oppido, ubi plurimæ Romanorum reliquiæ (inter quas patera nummis Gordiani, & Volufiani referta) sunt inventæ.

Integram de Camaloduno inscriptionem, quam alii ex Gruterò mancam adduxerunt hic legas.

CN.

CN. MUNATIUS. M. F. PAL.
 AURELIUS BASSUS
 PROC. AUG.
 PRÆF. FABR. PRÆF. COH. III.
 SAGITTARIORUM. PRÆF. COH. II.
 ASTYRUM. CENSITOR. CIVIUM.
 ROMANORUM. COLONIÆ. VICTRICENSIS.
 QUÆ. EST. IN. BRITANNIA. CAMALODUNI.
 CURATOR. VIÆ. NOMENTANÆ.
 PATRONUS. EJUSDEM. MUNICIPII.
 FLAMEN PERPETUUS. DUUMVIRALI.
 POTESTATE. ÆDILIS. DEDICATOR. III.

CANONIO. *Little Canfield.* Fluviolus hic di-*Canfield in via est, quæ*
 citur *Can,* unde Canonium. Propè *manerium (Can-a Colcestria versus occid-*
field Hall) cernuntur duo munimenta antiqua, quo-*entem. Exeiciam. secabat,*
 rum utrumque altis præcingitur fossis; alterum qui-*per limitem borealem in*
 dem in colle satis edito, alterum quadratâ formâ,*gentis istius Forestæ. se*
 in humiliori, ut nunc, apparet; hoc tamen & il-*Sylvæ, quæ Romanorum*
 lud aquis ex fluviolo derivatis includitur: posterius *tempore. reliquum omnes*
 etiamnum appellatur *the Castleyard.* *ad Austrum et ad Thames*
im. occupabat.

Eruntur hic rudera antiqua, veluti Ostium quod-
 dam grande cum suis cardinibus (quod nunc Eccle-
 siæ parochiali ostio est) olla ferrea, & cæmenta. Ebu-
 lum hic copiosè provenit, in Ecclesiæ etiam cæmi-
 terio, proximoque agello, uti solet, circa ruinas. *A Walden ad Canfield via*
 Distantia hinc à *Walden,* illinc à Cæsaroniâgo (si-*passima 14 mil. Romana*
 ve sit illa statio *Writtle,* sive *Witbam*) proximè *exhaust: in Itinere IX,*
 accedit ad numeros, quos utrique loco assignat *adscripta sunt: *A Canfield*
 Antoninus: unde & parùm dubitò me, & Camu-
 loduni, *ad Writtle 14 mil. R. aut 15*
potius: in Itinere X.

Ioduni, & Canonii his in oris Sedes invenisse.

CÆSAROMAGO. vide Iter V. In illo Cæsaromagus abest Londinio m. p. 28. in hoc m. p. 31. prior summa bene convenit —

— oppido Puckeridge in Via Militari Ermen street At p. Essexiæ via militaris nulla ducta esse dicitur a Romanis: Neque credibile est ullam tunc a Londino per Essexiam transisse, quia ea Inquisitione habita 12 Hen. 3^o constat Forestam antiquam porrectam fuisse a ponte Stratford in longitudine usque ad portem Catwade, Com. Suff. et in latitudine a Thamesi ad Viam Regiam vocatam Stanestrete, quæ a B. p. Stratford pergit ad Colchester.

DUROLITO. Leighton-stone. Hoc suadent varia hinc Romanorum vestigia, urnæ, & ossa combusta indiès reperta. Nec non trajectus fluminis Liti (hodiè The Lea) Oldford, hoc est Antiquum Vadum, dictus. Corrigendi idcirco sunt numeri, & pro M. P. XVI. à Cæsaromago ad Durolitum lege XXVI. à Durolito ad Londinium M. P. V. pro XV. qui tamen juncti summam milliarium confident eandem, quam posuit Antoninus. Vid. Salmon Hist. Essex. pa. 37, 38, & 6, ubi Durolitum ad Ches- hunt recte transfert.

ITER X.

A GLANOVENTA MEDIOLANUM.

M. P. CL.

GALAVA.	M. P. XVIII.	Walwick.
ALONE.	M. P. XII.	Whitley Castle.
GALACUM.	M. P. XIX.	Whellep Castle.
BREMETONACIS.	M. P. XXVII.	Overburrough.
COCCIO.	M. P. XX.	Ribble-chester.
MANCUNIO.	M. P. XVII.	Manchester.
CONDATE.	M. P. XVIII.	Congleton.
MEDIOLANO.	M. P. XVIII.	Meivod.

Feurin hodie.

GLANOVENTA. Fortè Gebrin Bedæ, Regia olim villa in Glendale, quæ in viciniâ fuâ Anterchester prospicit; cujus nomen & rudera satis præ se ferunt Romanorum temporum, & cujus è ruinis Gebrin, verisimile est, nascebatur.

Fluvius

Fluvius ille qui nunc *Bowent*, *Glan* olim dicebatur vel *Glain*, ab eo tota vallis nomen traxit *Glendale*, Notitia quidem Imperii, *Glanibentam* P. 177. ponit ad Lineam Valli, sed ita ferè laxè locuta est, ac cum *Aballabam* etiam ad Lineam Valli designaverit, quæ tamen ad XXV. abest à Vallo lapidem, *Appleby.* hæc autem statio XXXIV.

GALLAVA. Videtur esse *Walwick* cujus tamen distantia minimè conveniat cum numeris Antonini ab *Anterchester*, nèc meliùs se habet respectu eorum ad Alonem. Distat Gallava IV. M. P. à *Portgate* ubi via militaris Vallum penetrare videtur.

ALONE, scribitur & ALIONE. Cohortem tertiam Nerviorum stativa sua hic habuisse testatur Notitia Imperii, & lapis ad *Whitley Castle*, ubi fluvius *Alne* in Tinam volvitur, repertus, ad viam etiam Militarem, *Maidenway* dictam, non alio loco quærendam esse hanc Alonem indigitat, cum ibi à Præfecto Cohortis tertie Nerviorum positus fuerit. P. 177.

IMP. CÆS. L.
 BICI. ADIABENICI. PARTHICI
 MAX. FIL. DIVI. ANTONINI. P.
 SARMA. NEP. DIVI ANTONI. P. PRON.
 DIVI. HADRIANI. ABNEP. DIVI. TRAJANI
 PARTH. ET DIVI NERVÆ ADNEPOTI
 M. AURELIO. ANTONINO. PIO.
 FEL. AUG. GERMANICO. PONT. MAX.
 TR. POT. X. IMP. COS. III. P.P.
 PRO. PIETATE. ÆDE. VOTO
 COMMUNI CURANTE
 LEGATO AUG.
 PR. COH. III. NERVIO.
 RUM GR. POS.

Diurno fatis tempore stationem hanc Cohors hæc tenuit, quæ sub Antonino Pio Ædem hic posuit, nec dum reliquerant illam imperante Theodosio Juniore, cujus sub auspiciis Notitia Dignitatum utriusque Imperii conscribebatur.

Præter lapidem hunc, & multa alia vetustatis suæ Indicia ostentat ita ut cum Camdeno hic Alonem statuendam esse nullus dubito, quanquam multum repugnent Milliarium numeri, qui huc à Gallavá pro XII, mutandi sunt in XXII. Ravennatis Alunna videtur.

GALACUM & GALATUM. Κάλαρον & Κάλατον Ptolemæo. Hodie *Whellep Castle*, ubi magna rudera vetusti oppidi visuntur; & à quo via lapidibus

dibus constrata ad vallum rectâ ducit. Paululum autem hic errant numeri & pro M. P. XVIII. reponenda sunt M. P. XIII.

BREMETONACIS, aliter BREMENTONACIS. Hæc credo Britannis fuisse *Bre-meinig-Tan*, & reddi posse *Collis Saxeus cui Ignis imponitur*, dictio Saxonica *Ingleburrongh-hill* idem significat. Non errat itaque Camdenus cum Bremetonaca locat apud *Overburrow*, ad radices hujus montis. Præter nomen, nummi, lapides insculpti, & pavimenta tessellata Romanam hic figunt stationem. Distat verò M. P. XXXII à Galaco; levi negotio ex istis numeris fecit incuria librariorum XXVII, mutando tertiam X in V. P. 617.

COCCIO, aliter GOCCIO. *Riblechester* XXII. M. P. à Brementonacis. *Coch* & *Goch* Britannicè *ruber*, cujus dictionis vestigia hodiè cernuntur in fluvii nomine *Ribble*, unde hodiernum viculi hujus nomen. Sed quamobrem appellationem hanc fluvius iste obtinuerit, me prorsus latet; nisi velis illam, à fabulo quo impeditur, si sit istius coloris; aut à *Ru-bellionibus*, sive Salmonibus quibus scatet, desumptam fuisse: unde forsân & habeas *Samesbury* pagum ad ripam ejusdem amnis situm.

DEO MARTI ET
VICTORIÆ. DEC.
ASIATIC. AL. SARMAT.
SS. L.L. M.I.T. C.C. N.N.

Hæc,

ITER X. A GLANOVENTA

Hæc, ut plurimæ aliæ aræ, ex ruderibus apud *Riblechester* effossæ, & quæ ferè omnes ALÆ SARMAT, mentionem faciunt, illam hic olim confedisse arguit, licet de hoc apud historicos omnes altum silentiam.

MANCUNIO. Idem hoc est ac MANUCIUM in II. Itinere, abest autem à Coccio XXV. M.P.

CONDATE, occurrit etiam in secundo Itinere, sicut &.

Prout. in II.
Itin. LV.

MEDIOLANUM, quod si petas à Condate per Devam & Bovium, habes ad primam stationem M. P. XXV, ad secundam X, & deinde ad Mediolanum XX. M.P. si autem per semitam maximè compendiarium, non nisi peractis XLV illum attinges oppidum. In hoc equidem itinere vix & ne vix quidem una statio, rectos miliarium numeros secum attulit.

Totum hoc iter à Glanoventâ ad Mediolanum non immeritò videatur esse exrra suum locum. Cur enim hæc oppida non adduxerit Antoninus, cum de Bremenio ultra Vallum ageret? cur nunc tandem post itinera tot meridionalia redeundum est nobis ad ultimum Septentrionem? hoc fortè movit Camdenum in primâ Britannia suæ editione, & Ortelium, ut has urbes & castra omnia citra murum utcunque collocarent, sed perperam. Censeo ego hoc iter, & illud à Londinio ad portum Dubris ab Imperito aliquo subnexum fuisse veteri Itinerario: illud enim iter ad Dubras, nostris Mss. codicibus Antonini planè deest.

Porro

Porro iter à Vindomi Callevam iisdem ἑνθαῖς λέξεσι, ut aiunt, bis ponitur, ita ut istud à Muri- duno Uroconium ex duobus diversis in unum sit confusum: denique ut quædam itinera in hoc itin- rario redundant, ita & alia deesse videantur. Nul- lam Antoninus à Londinio Segontium viam deli- neat, Anonymus tamen Ravennas non obscurè hoc facit. Nulla nobis castra, vel stationes ostendit An- toninus per totam Suffexiam usque ad Lemanas Cantianas. Totam orientalem plagam Effexiæ, Suf- folciæ, Lincolnæ, & pro maximâ parte, Eboracen- sis agri tacitus prætervolat: Totam Cornubiam si- lentio involvit, quibus tamen in omnibus multas claras urbes Ptolemæus & Ravennas agnoscunt.

ITER XI.

A SEGONTIO DEVAM
M.P. LXXXIII.

Seguntio.
Voss.
r. LXXV.

CONOVIO.	M.P. XXIV.	Caer Rbyn.
VARIS.	M.P. XIX.	Bodvay.
DEVA.	M.P. XXXII.	Chester.

SEGONTIO, aliter SEGONCIO & SEGUN- CIO. *Caersegont*, nunc *Caernarvon*. Fluvius *Segont* hodiè illam præterfluit, unde nomen antiquum hau- fit. Palatinus Mss. Ptolemæi habet Σεγοντίων λιμῶν, portus ille hîc videtur collocandus ad ostium fluvii. Civitatem hanc vocant scriptores Britannici *Caer- Custeint*, i. e. Constantini, fratris nempe Aldroeni, de quo vide Ranulphum Cestrensem, anno 443. er- ravit itaque Ninnius, cumque eo alii, qui à Con-

S

stantio P. 103,

ITER XI. A SEGONTIO

In Itinere
XVI.

stantio Constantini Magni patre urbem appellatam credunt. Plura vide in VINDOMI. Anonymus Ravennas iter tale secutus est, Mediomano, Segontio, Cantubio, Mediolano, Sandonis, Deva Victrix.

Aber Conway.
Camd. p. 535.

CONOVIO. Fluvius qui hodiè appellatur *Conwey*, urbis rudera quæ *Caer Rbyn* pro *Caer Hyn* (*Urbs antiquior*) sonat, alluit ad tertium ab ostio suo lapidem: quæ & videtur ita dici respectu novæ istius urbis ab Edwardo Primo ex spoliis hujus excitatæ.

L. 4. Bell. Gall.

Decimam Legionem stativa aliquando hic habuisse plurimi lateres ad Conovium reperti, Inscriptique LEG. X. evincunt. Julius Cæsar Legionem Decimam secum in Britanniam transportavit, imò & reduxit in Galliam; at nemo est qui dixerit illum huc usque penetrâsse, aut Legionem unquam in hanc Insulam reversam fuisse. Suspicio e-go Legionem, quæ hic nomen suum reliquit, fuisse Decimam Antonianam, & sub Ostorio contra Silures & Ordevices meruisse. Quod fuit inter Ordevices Legio decima testantur Lateres Conovienses: quod fuit decima Antoniana nummus in Agro Maridunensi effossus, inter Dimetas, qui Silurum pars fuere, arguat.

v. Laz. de rep.
Romanâ. l. 5.
c. 17.

Caermarthens-
shires

P. 122

Diu-



Diurnam haud traxisse moram his in oris videtur, tum ob altum de eâ penes omnes historicos silentium, tum quod illam, nomine Fretensis, & Decimæ Ferratensis, sub Vespasiano contra Judæos militantem accipimus, captisque tandem Hierusolymis praesidio ibi à Tito relictam fuisse: ubi & eam fatiscente jam imperio invenit Theodosius Junior.

Joseph. Bell. Jud. l. 1.

Joseph. 1. Bell. Jud. 7. Not. Imp. fol. 92.

Ravennas offert Canubium pro Conovio, quod à Segontio XX tantum M.P. amovetur. p. 302.

VARIS. *Bodvari*, à *Bodo* vel *Bodun*, i. e. *Profundum*. In valle depressâ sedet hoc oppidum, ubi Trajectus erat, vel *Varia* Cluydii fluminis, hodiè à *Ferry*. *Petuaris*, *Durnovaria*, & *Varia* illa ad Iberum suadent Antoninum hic scripsisse *Varia*, & dictionem illam annis Trajectum significare.

v. Camd. p. 249. & Plin. l. 1. c. 20.

DEVA. de hac satis supra, nisi quod vix XX. M. P. à *Varis* distet.

In Itin. II.

124 ITER XII. A CALLEVA MURIDUNO

ITER XII.

Viroconiorum
Voss. Virocon.
Bent. Bent. 286
CCLXXXII.

A CALLEVA MURIDUNO URIOCONIUM
M.P. CLXXXVI. 282

VINDOMI.	M.P. XV.	<i>Sylchester.</i>
VENTA BELGARUM.	M.P. XXI.	<i>Wintchester.</i>
BRIGE.	M.P. XI.	<i>Broughton.</i>
SORVIODUNO.	M.P. IX.	<i>Old Sarum.</i>
VINDOGLADIA.	M.P. XIII.	<i>Winbourn.</i>
DURNOVARIA.	M.P. VIII.	<i>Dorchester.</i>
MURIDUNO.	M.P. XXXVI.	<i>Seaton.</i>
SCADUM NUNNIORUM.	M.P. XV.	<i>Exeter. 120</i>
LEUCARO.	M.P. XV.	<i>Logbor.</i>
BOMIO.	M.P. XV.	<i>Boverton.</i>
NIDO.	M.P. XV.	<i>Neath.</i>
ISCELEGVA AUGUSTI.	M.P. XV.	<i>Caerleon.</i>
BURRIO.	M.P. IX.	<i>Brubeg.</i>
GOBANNIO.	M.P. XII.	<i>Abergevenny.</i>
MAGNIS.	M.P. XXII.	<i>Old Radnor.</i>
BRAVINIO.	M.P. XXIV.	<i>Rushbury.</i>
URIOCONIO.	M.P. XXVII.	<i>Wroxeter. 154</i>

Duo hic sunt, ut supra monuimus, Itinera in unum confusa, quorum prius ad SCADUM NUNNIORUM, five ISCAM DUNMONIORUM (ita enim legendum est) à CALLEVA finitur, ultimoque hujus Itinerarii loco totidem verbis reponitur. Secundum incipit à MARIDUNO, *Caermardkin* quod nunc vocatur, & diversum est ab illo alio MARIDUNO quod habetur proximè ante Iscam Dunmoniorum, oppidumque est in agro Devonienfi
Seaton

Seaton jam dictum. Scripsit itaque, ut opinor, Antoninus.

A MARIDUNO ISCAM ET URIOCONIUM.

MARIDUNO. *Caermardbin* Anglis, Britannis *Caeruyrdbin*. Codices Mss. Antonini quos vidi, constanter legunt Muriduno, contra Ptolemæum, cui est *Μαεΐδωνορ*. Muridunum melius convenit Britanico *Vyrdbin* mutatâ literâ M in V in compositione uti solet.

LEUCARO, *Loghor*, ad fluvium ejusdem nominis. Ravennati fortè idem est Leucomagus. p. 300.

NIDO. Transponuntur Nidus & Bomium, posterior statio priorem vindicat sibi locum, & hodiè vocatur *Neath* ad Nidum fluvium, distatque à Leucaro M.P. XI. à Bomio XXII.

BOMIO, rectiùs BOVIO. *Boverton* in Glamorganiâ. Non procul abest *Cowbridge*, quod vocabulum puto latere in Ravennatis *Pontuobice*, i. e. *Pont-i-bwcb* Britannis; *Pons Vacca*, *Pons bovinus*, aut *Bosporus*. p. 300.

ISCA. Legendum est ISCA. LEG. II. AUGUSTA. hodiè *Caerleon*, & Britannis *Caer-Leon-ar-Usk*. i. e. *Urbs Legionis ad Iscam*. Legio hæc secunda tam diù hic, Londini, & Rutupis egit, ut etiam Secunda Britannica diceretur: † *Vespasianus ei à Claudio præpositus inlytum erga se favorem ex Britannia conciliavit*.

Egit etiam inter Brigantes, ut testentur inscriptiones Nerherbiæ non procul à Vallo, æsservatæ. Cam. p. 643. & 644 v. etiam p. 626.
† Tacit. His. l. 3.

De

IOVI·O·M·DOLICH·V
 I·ONI·O·AEMILIANVS
 CALPVRNIVS
 RVFILLIANVS E·C
 AVGVSTORVM
 MONITV

p. 606.

De arâ hâc Jovi Dolicheno dicatâ consulas additiones ad Camdeni Britanniam Londini editas, 1695. Plurimi lateres signati LEG. II. AUG. Hic etiam sunt effossi. Sed de Antiquitatibus Romanis Iscæ detectis operæ pretium erit consulere Gyraldum Cambrensem, & Gulielmum Camdenum. Distat verò XXVIII. M. P. à Bovio. Immane quantum hic errant omnes numeri?

p. 300.

BURRIO. *Brubege* rectius *Brunabege*, situm habet ubi fluvioli *Byrdbin*, & *Oilney* in Iscam præcipitantur. Ravennas videtur scripsisse Brennam, fortè pro Breunam.

GOBANNIO. Ravennas truncatè Bannio. Hodiè

URIOCONIUM.

127

diè a confluentia *Gevenny* fluvii dicitur Castrum p. 300.
hoc *Aber-Gevenny* & distat X. M. P. à Burrio.

MAGNIS. Ita & Ravennas. Sic & alibi Antoinus, pro magnis Castris. In Notitiâ Imperii Magis, sed malè: hodiè est *Old Radnor*, quod à *Gobannio* distat XXVIII. M. P. p. 300.
fol. 176.

BRAVINIO. *Cambricè* feu *Britannicè Brwynen est Fucus*, stationem hanc esse *Rushbury* in *Salopiâ* quapropter velim esse; & hoc suadet Distantia à *Magnis*, tum recta semita, quæ per oppidum hoc, *Urioconium* ducit.

Wigornia certè, ubi illum quærunt alii, XL. miliaria extra viam sedet. Fuit illa *Caer Guorongon*, *Urbs Prædianis Militibus*, quos *Britanni Barongos*, vel *Gorongos* vocabant. *Ninnius Cantio præfecisse Guorongum* ait *Vortigernum*. Vide *Camdenum* in *Cantio*; *Gulielmum Malmesburiensem*; *Acta Benedictinorum Sæc. 4.* in *Marcuardo*, *Et Spelmanni Glossarium* in verbo *Baro*. *Wigornia* fortè fuit Præsidium in *Notit. Imperii*. *Worcester.*
Guarth Britan.
Præsidium.
Camd. p. 425.
Ninn. c. 36.
Camd. p. 230.
Gul. Malm. l. 1.
Act. Ben. p. 433.
p. 176.

URIOCONIO. *Urioconium* distat à *Bravinio* XIV. M. P. de eo vide plura in *Secundo Itinere*.

ITER

ITER XIII.

AB ISCA CALLEVAM.
M.P. CIX.

• r. XC.

	BURRIO.	M.P. IX.	<i>Brubege.</i>
Blescio. Voff.	BLESTIO.	M.P. XI.	<i>Old Town.</i>
	ARICONIO.	M.P. XI.	<i>Kenchester.</i>
Glevo.	CLEVO.	M.P. XV.	<i>Glocester.</i>
	DUROCORNIOVIO.	M.P. XIV.	<i>Cirencester.</i>
	SPINIS.	M.P. XV.	<i>Speen.</i>
	CALLEVA.	M.P. XV.	<i>Henley.</i>

BURRIO. De hoc in superiori Itinere.

• Esclio.

BLESTIO. Antoninus in uno codice Mfs. offert Glescio, suadet affinitas vocum reponere Glescio, vel potius Esclio. Ad *Esklium* fluvium in confiniis agri Herefordiensis stat *Old Town*, *Britannis Castle Hen*, *vetus Castrum*, quem locum hic designari existimo, quamvis à Burrio ad duodecimum absit lapidem

vel Macatoni-
on.
p. 300.

ARICONIO. *Kenchester*, ut solet fieri, pro *Aricenchester*, truncatè: sic Caleva pro Ancaleva, Bannium pro Gobannium. Ager circumjacens est *Arkenfield* vel hodiè dictus. *Erchmys* Britannicè sunt *Canes Venatici*. Olim venationibus celebris erat *Erchenfield* quod testatur ejus oppidum *Huntington*. Ravennas ille corruptissimè *Metaconion* adfert pro Ariconion.

CLEVO

CLEVO. GLEVO rectius. *Gloucester*. Sed ple-
 nius Ravennas Glebon Colonia, cui adstipulatur ve-
 teris frustum Inscriptionis, quod verò nunc extat
 ad Aquas Solis, ubi forsan Octogenarius hic Decu-
 rio ad vires refocillandas delatus obiit. P. 300.
The Bath.

P. 129.
 DEC COL NEGLEV
 VIXIANLXXXVI

Dicitur Britannis *Caer Gloui*, unde Saxonicum
 Gieaucepter, itaque ii qui illam à Claudio Cæ-
 sare nominatam volunt Claudiocestriam, & cum fi-
 liâ ejus Arvirago datam, prorsus ineptiunt: etenim c. 530.
 Ninnius disertè ait, *Gloui edificavit urbem magnam
 super ripam fluminis Sabrinae, quae vocatur Britan-
 nico sermone Caer Gloui, Saxonice autem Glou-
 cestre*. Constantinus Magnus, ut diximus, Britan-
 niam in quatuor partes divisit. Ex his Flavia
 Cæsariensis ad ripam Sabrinæ jacuit; *Flavius* autem Severn.
 linguâ Britannicâ sonat *Gloui*, hinc urbs illa com-
 munitè appellatur *Gloucestre*, & fuit olim, ut est
 hodiè caput Provinciæ. Distitum vero est ab Ari-
 conio XXX. M. P. Glevum.

Via militaris Glevum inter & Durocorinium ster-
 nitur, & ad lapidem à Glevò Septimum *Udecbester* Woodchester.
 viculus multa Indicia Romanæ dominationis osten-
 dit.

DUROCORNIO. Corruptus est hic Anto-
 ninus. Lego DUROCORNIO; quod est Cori-
 nium

p. 301.

nium Ptolemæi, & Ravennatis Corinium Dobunorum, appellatur nobis *Cirencester*, utrumque nomen à fluvio suo *Chyrn* habuit.

Ran. Hygden.
p. 196.

Humber.

A Duro Corinio via publica, quam *The Fosse Way* vocant, benè aggerata ducit Aquas Solis occidentem versus: & ad Septentrionem per Leicestriam & Lincolniam; nec ibi finitur, ut quidam volunt, sed se ostendit sub nomine *Altæ stratae* (*the high Street*) & dorso satis elevato ad viculum *Spittle in the Street*, unde ad *Hibberstow*, *Gainstrop*, *Broughton*, & *Appleby* per fylvas, per montes, transit, donec non procul à *Wintringham* in Abum demergatur.

SPINIS. *Speen*, juxta *Newbery* in agro Bercheriensis. Hujusmodi autem stationes AD PYRUM, AD ARBOREM, AD OLEAS, ILICE, plures habes in Antonino. Distant Spinæ à Durocorinio XXXIV. M. P. quemadmodum & illud à Glevo XVIII.

Cæterum adeo discrepant numeri ab Antonino in hoc itinere designati, à veris stationum distantis, ut ne duo quidem cum illis conveniant: adeoque tamen persuasi sumus de certo illarum situ, ut nunquam in aliis locis fidem obnixè nimis supputationibus ejus, multùm jam depravatis, adhibendam esse censeamus.

ITER

ITER XIV.

ITEM ALIO ITINERE AB ISCA CALLEVAM.
M. P. CIII.

v. XCVIII.

VENTA SILURUM.	M.P. IX.	Caer Gwent.
ABONE.	M.P. IX.	Hanham. f. Alvington. ut C. gis.
TRAJECTUS.	M.P. IX. f. IV	Oldbury.
AQUIS SOLIS.	M.P. VI. f. XVI	Bath.
VERLUCIONE.	M.P. XV.	Westbury.
CUNETIONE.	M.P. XX.	Kennet.
SPINIS.	M.P. XV.	Spene.
CALLEVA.	M.P. <u>XV.</u>	Henley.

98

VENTA SILURUM. Tertia est hæc, quarum meminimus, VENTA, nempe Silurum. ita dictus iste mihi videtur populus à *Selu* Britannicè *speculari, prospicere*, unde *Selwr, Speculator*, & nomen hoc illis impositum fuisse à Britannis illis aliis qui loca magis campestria habitabant ad radices montium Cambrensiū, qui se inter Silures hos primum ostendunt, & sunt ad *speculandum* naturâ quasi comparati. Habetur etiam in Insulâ Monâ Mons qui hodiè appellatur *Tin Sylwy, Mons Speculatorius*, sed est inter Ordevices.

Venta hæc nomen adhuc retinet antiquum, diciturque *Caer Gwent*: situm habet ad fluvium *Tbrogoy*, & multa præ se fert antiquitatis suæ Indicia.

ABONE. Statio hæc extra suum locum hic occurrit. Lego post VENTAM SIL. TRAJECTUM, post TRAJECTUM ABONEM, quæ non est *Aven-*

ITER XIV. AB ISCA

Avon.

ton, vel *Alventon* ut rectè scribitur, uti placet Camdeno. Indaganda potius mihi videtur ad ripam Abonis fluvii, & fortè ad viculum *Hanbam*, quod resolvi potest in *Avonbam* (*Mansio ad Abonem*) vel in *Hen-bam* (*Mansio vetus*.) Sic aliquo modo medetur numeris milliarium qui neutiquam aliàs constabant. Sunt enim IX. M. P. à Venta ad Trajectum, & licet plura à Trajectu ad Abonem (*Hanbam*) tamen ad Aquas Solis ab Abone Antoninus illa rectius describit.

TRAJECTUS. *Oldbury* ad IX. à Ventâ *Silurum* lapidem, & oppositam *Sabrinæ* ripam in agro *Glovernensi*.

Cap. 25.

AQUIS SOLIS. *Bath*, Ptolemæo "Υδατα Θεραπεία. Et Soli & Palladi, & Herculi Balnea hæc fuisse sacra videntur. Primus in hac urbe templum habuit, & nomen, quod exhibet Antoninus, loco dedit. Dea etiam, teste Solino, fontibus hisce fuit Præful, suamque habuit ædem ubi & perpetuos ignes. Ab eâ appellabatur Britannis *Caer Palladour*, *Urbs Aquæ Palladiæ*. Herculis cultum indicant imagines quæ jam in urbis manibus apparent; una in utrâque manu Serpentem constringentis, altera duos Angues comprimantis, & tertia Sinistram attollentis, cum clavâ in dextrâ. Partem Legionum II. & XX, stativa sua hîc habuisse ex inscriptionibus quæ sequuntur, & quæ ad viam publicam sub urbe effossæ sunt, colligi potest.

CMUR-

CMVRRIVS
 CFARNIENSIS
 FOROIVLIMO
 DE STVS MIL
 LEGIADPF
 IVLISECVNDI
 AIN XXVSTIP
 H S

DISMANIBVS
 MVALERIVSM
 FILLATINVSCEQ
 MLESLEG XX
 XXX STIPEN XX
 H S E

JULIUS VITA-
LIS. FABRICIUS
IS. LEG. XX. V.V.
STIPENDIOR
IX. ANNUM. XXIX
NATIONE BEL-
GA. EX COLEGO
FABRICE. ELATU
S. H. S. E.

Repertum a. d. 1708 ad primum à Bathonia lapidem, cum reficeretur viâ publicâ, olim *the Fosse way*.

VERLUCIONE Magna vis Romanorum numismatum detecta inter rudera, quæ sunt propè oppidum *Westbury* ad Boream, in Comitatu Wiltonensi, nec procul à fluvio *Were*, Verlucionem huic loco vendicant. Et licet XI modò M.P. absit ab *Aquis Solis*, tamen cum justam à Cunetione distantiam obtineat, illam hic locare nequaquam ambigo.

Kennett

CUNETIONE. ad fontes fluvii Cunetionis (*Kennett*) stat oppidum ejusdem nominis. Vicina regio tota scatet Castrorum & Tumulorum reliquiis. *Aubury* & *Silbury* taceo utpote incertæ originis opera: sed ad collem quem vocant *Martinsall hill* sese prodit vallum, quod & forma quadrata, & Constantini nummus non ita pridem erutus, Romanum fuisse arguit. Ager etiam vicinus ostendit tres lapides pyramidales,

ITER XV. A CALLEVA ISCAM. 135

ramidales, Hermis illis Ifurianis profus fimiles, quos Devils Coits- & vulgus Diabolo attribuit sub nomine *Discorum Diabolicorum.*

SPINIS. De his in superiori itinere. Sed distat sunt XXIV. M. P. à Cunetione, quemadmodum &

CALLEVA à Spinis XXV de qua in VIII Itinere fatis jam dictum est.

ITER XV.

A CALLEVA ISCAM DUMNONIORUM. M. P. CXXXVI.

VINDOMI.	M.P. XV.	<i>Sylchester.</i>	<i>Vindini.</i>
VENTA BELGARUM.	M.P. XXI.	<i>Wintchester.</i>	
BRIGE.	M.P. XI.	<i>Broughton.</i>	
SORBIODUNI.	M.P. VIII.	<i>Old Sarum.</i>	<i>Sorbiouduni Voss.</i>
VINDOGLADIA.	M.P. XII.	<i>Winbourne.</i>	<i>Vindogladia</i>
DURNOVARIA.	M.P. IX.	<i>Dorchester.</i>	<i>Ox.</i>
MORIDUNO.	M.P. XXXVI.	<i>Seaton.</i>	
ISCADUM NONIORUM.	M.P. XV.	<i>Exeter.</i>	<i>Najorum Voss.</i>

VINDOMI. In hoc Itinere Vindomis rectè ponitur, deest in illo à REGNO LONDINIUM. Codices Mfs. habent Vindini. Auleri Cenimagni ^{Camdeno Vindorum.} caput gentis suæ in Galliâ Vindinum agnoverunt, illi novas in his regionibus sedes quærebant, nomenque gentile, ut fit, huic civitati imposuerunt. Loca vicina etiam originem istam sapiunt. in *Windsore, Windeslade, Winchfield, Winkfield, Binfield, &c.* Item in fluvio *Aulre.* Segontiaci oram maritimam, circa

circa Gicestriam, olim *Caer Cei*, longè infra hanc urbem tenuerunt; & errant qui credunt Vindonit eorum fuisse civitatem. Fluxit error ille à Britan- nicis scriptoribus, qui cum *Caer Custeint* esse Se- gontium legerent, & hanc urbem appellari etiam *Caer Custeint*, Segontium Arvonix huic loco attri- buerunt. In Arvonica *Caer Custeint* imperabat Con- stantinus ille ex Armorica à Guitelino evocatus, cujus erat sepulchrum, longo ibi post tempore, re- pertum, Diversus equidem fuit ab illo Constantino, qui miles privatus arma contra Honorium sumsit, & post quinquennium captus Arelatis jussu Im- peratoris capite plectebatur: hic enim Aldroeni Regis Armoricae frater, post Regnum decennale, in Britannia dolo cujusdam Picti interfectus obiit.

v. R. Hygd. Pol-
chron. ann. 386.
418. & 443.

In Hantoniensi *Caer Custeint* Constantinum Juni- orem, Imperatorem salutatum fuisse verisimile est; quod ejus nummi sæpissimè è rudibus ibidem ex- tracti quasi probant. Vocantur ab accolis *Oneon- penny's*; Nescio annon Ravennas Geographus Ar- daoneon pro eadem urbe posuerit: Arduennam vox illa innuit, quæ Celtis & Britannis Nemus deno- tasse videtur, unde & Dianam Arduennam dixerunt, eandem quæ Latinis est Nemorensis: & Urbs hæc non ineptè à Sylvis vicinis *Sylcester*, sive *Sylweche- ster* nominari possit.

p. 300.
v. Camd. p. 426.
v. Seldenum in
Polyalbon. p.
223.

*Recte quidem, si
nomen esset Latineum.

VENTA BELGARUM occurrit in VIII Iti- nere.

BRIGE. aliter Brigæ, & Brage, *Broughton*. vi- detur esse *Βρυγώνιον* illud, cujus meminit Magna Syntaxis lib. 2. si non sit Segontium vel *Breck- nock*,

nock, vide ISURIUM. mallem autem in Syntaxi legere *Βεργασιον* ut apud Ptolemæum in Lusitaniâ. vide Suritam ad Brigecum.

SORBIODUNI. *Old Salisbury.* Sorbi his in locis magnâ proveniunt copiâ. possumus autem proferre Sorbodunum, ut Novodunum, & Sorbiodunum ut Noviodunum. Observo obitèr Sorbiodunum, & Reginum, duas stationes in tabulis Peutingerianis, sese proximè excipere; pari modo & apud nos Sorbiodunum & Regnum vicinas esse urbes. vide quæ dixi ad REGNUM. distat Sorbiodunum *li. VIII.* à Brige X. M. P.

VINDOGLADIA. *Winborn.* Notat eruditissimus *p. 158.* Camdenus Britannos *Cleddyf* (*gladios*) vocare fluvios. Ego non dubito quin hoc vocabulum *Vindo* iidem illi huc attulerint, qui & Reginum & Sorbiodunum. *Vindocladia* erit *Vindo fluvius*, quod idem erit ac *Winborn* Saxonibus. Anonymus *Bindogladiam* habet, quod minùs rectum est. Cæterum distat à Sorbioduno XXII. M. P. nec minùs à Durnovaria.

DURNOVARIA. *Dorchester* Anonymus *Ravennas p. 299.* *Duriarno.* Hic intelligimus *Dorcestriam* Romanorum magnificis molibus, vallis, & nummis, quos *Dorys* vulgus vocat, conspicuam. Semper occurrit *Varia* ad transitum fluminis.

MURIDUNO. Rectius *Ravennas* hîc *Mariduno.* *Mor* Britannis est Mare, & super collem (*Dunum*) juxta Mare eminent hoc oppidum, unde & nomen ei tam Antiquum, quam hodiernum *Seaton.* Abest
U verò

verò à Durnovaria XXX tantum M. P. sed ab Ica XXIV.

ISCA DUMNONIORUM; vel ut *alii* volunt DANMONIORUM. hodie *Exeter*, ab *Ex*, sive Ica flumine, ad cuius ripam sedet urbs hæc florentissima. Dunmonii est verum huic populo nomen, illumque fortiti sunt à montibus suis metallo prægnantibus: quis enim nescit *Dun* montem esse? Et *Mwyn* Britannis *Metallum* sonat *Crudum*, ex quibus facillimè illud formatur vocabulum.

ANONYMI

ANONYMI
RAVENNATIS
BRITANNIÆ
CHOROGRAPHIA.

Cum Autographo Regis Galliaë M^o, &
codice Vaticano collata, adjiciuntur con-
jecturæ plurimæ cum nominibus locorum
Anglicis quotquot iis assignari potue-
rint.

LONDINI,

Impensis MAURITII ATKINS. MDCCIX.

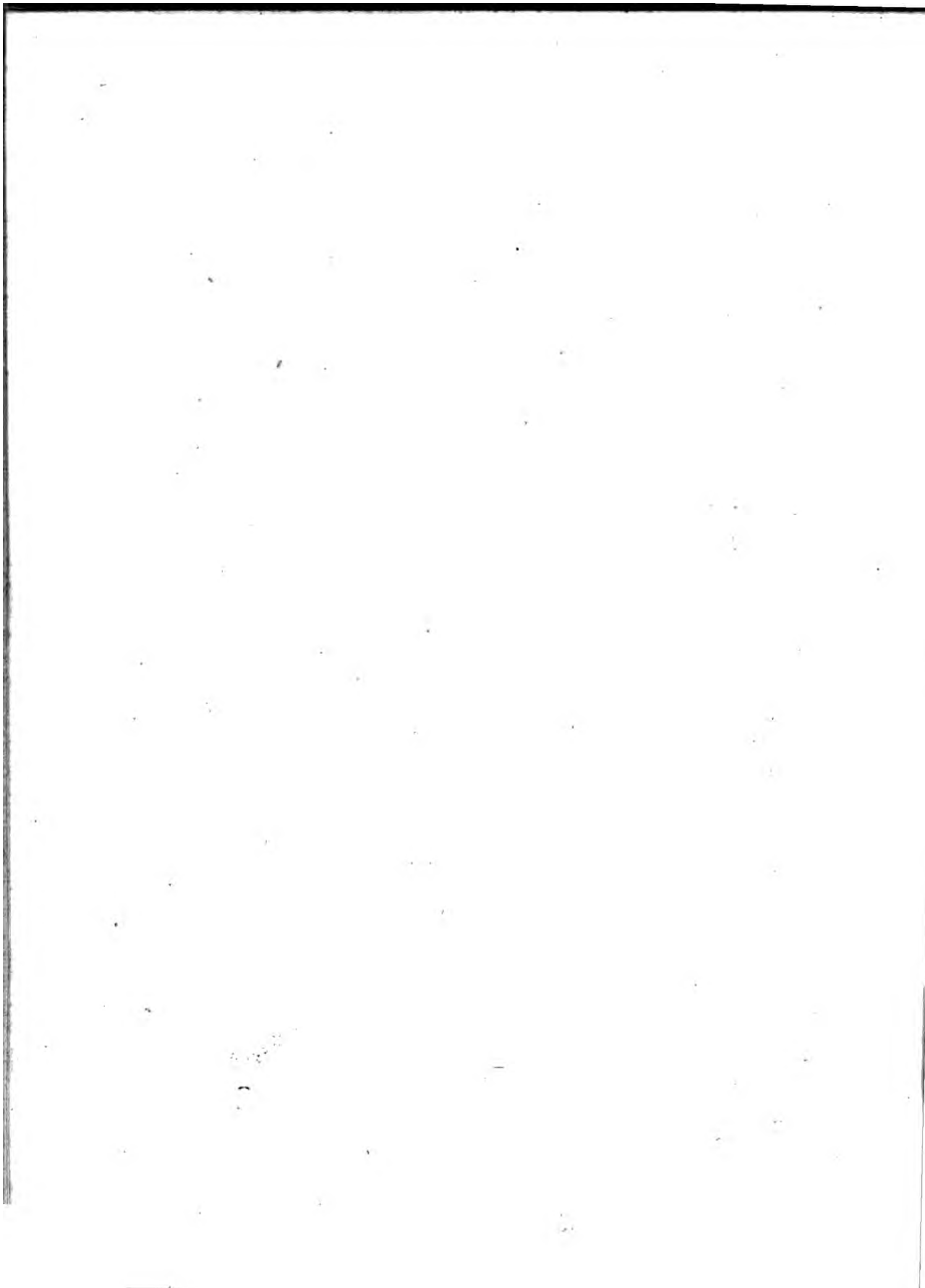

A N O N Y M I
R A V E N N A T I S
B R I T A N N I Æ
C H O R O G R A P H I A.

IN oceano verò occidentali, est Insula quæ dicitur Britannia ubi * olim gens Saxonum, veniens ab antiquâ Saxonîâ cum principe suo, nomine † Anschis, in eâ habitare videtur. Quamvis insulam, ut diximus, quidam † Gothorum Philosophi † quasi * Micosmi appellaverunt. Nam nos tam magnam insulam, neque in supra scripto mari magno, neque in præfato Oceano dilatissimo, neque in quo prædiximus sinu Oceani, legendam nullo modo reperimus. In qua Britannîâ plurimas fuisse legimus † civitates, & castra, ex quibus aliquantas designare volumus, id est,

*Pag. 297.
p. 298.*

** elongens
Vat.*

*† Anschis
modo habitare. Vat.*

*† Græcorum
Philosophi
quasi Micosmi
Vat.*

*† Græcorum
vid. p. 9.*

*† qui. Ms. R.
G.*

** Microcosmum. vel
Micosmon
pro Himicosmon.*

*v. præfationem Gronovii
in Mem. Lugd.
1696.*

*† civitates
ex quibus.
Vat.*

Giano.

<i>Prima pars Britanniæ.</i>	Giano.	Giano eltabo. Vat.
<i>Gronovij editio a. D. 1696 addit Elconio</i>	Eltabo. <i>Baxtero videtur esse Padstons.</i>	Nemetotatio. Vat.
	Nemetotacio.	Purocoronavis. V.
	Tamaris. <i>Tamerton.</i>	Vernilis. V.
	Durocoronavis. <i>B. Trematon.</i>	
	Pilais. <i>B. Plym flu.</i>	
	Vernalis.	
	Ardua.	
<i>Pag. 299.</i>	Ravennatone.	
	Devioniffo.	
	Statio Deventia.	Stadio deventia- no. V.
	Stene. <i>B. Teignton in litore Dumnonia.</i>	
	Duriarno. <i>Dorchester.</i>	
	Uxelis. <i>Lestwithiel.</i>	
	Vertevia.	
	Melarnoni seu	
	Melamoni	Melamoni. Vat.
	Scadum Namorum. <i>Exeter.</i>	Scadoniorum. <i>Mss. R. G. pro Ifca Dunmoni- orum. Scadumnamo- rum. V.</i>
	Termonin.	
	Moftevia.	Moftevia. <i>Mss. R. G. potest in Vatic. legi Mescenia.</i>
	Milidunum.	
<i>Gronovij ed. addit post Apuanaris, H. asona.</i>	Apuanaris.	Apuanaris. <i>Mss. R. G.</i>
	Alongium.	Alongium. <i>Mss. R. G. Alovergium. V.</i>
<i>* Iterum. Vat. † Sca- donionum. Vat.</i>	* Item juxta supra-scriptam Civitatem † Scadoniorum est civitas quæ dicitur,	
	Moriduno. <i>Seaton. B. Topsham.</i>	
	Alauna Sylva.	
	Omire.	Omire tedertis.
	Tedertis.	

BRITANNIÆ CHOROGRAPHIA. 143

<p>Londinis.</p> <p>Canca. Dolocindo. Clavinio. Morionio. Bolveaunio. Alauna. Coloneas. Aranus. Anicetis. Moiezo.</p> <p>Iberno. Bindogladia. Noviomagno. Onna. Venta Velgarum. Armis. Ardaoneon. Ravimago. Regentium.</p> <p>Leucomago. Cimetzone. Punctuobice. Venta Silurum. Jupania. Metambala. Albinunno.</p> <p>Isca Augusta. Bannio. Brenna. Alabum. Cicutio. Magnis. Branogenium.</p>	<p><i>Winborn.</i></p> <p><i>Wintchester.</i></p> <p><i>Sylchester. B^o Andover.</i></p> <p><i>Woodcote, in Surreid.</i></p> <p><i>Logher.</i></p> <p><i>Cowbridge.</i> <i>Caer Gwent.</i></p> <p><i>Caer Leon.</i> <i>Abergavenny.</i> <i>Breubeg, vel Brynabeg.</i></p> <p><i>Old Radnor. B. Sidbury.</i> <i>Worcester.</i></p>	<p>Landiñis. <i>Mss. R. G.</i> Lindinis. V.</p> <p>Dolotindo. <i>Mss. R. G.</i> Clavimo. V.</p> <p>Aramis. V.</p> <p>Meiezo. <i>Mss. R. G.</i> Melezo. V.</p> <p>Ventavelgarum. V.</p> <p>Pro Noviomago Re- gentium. Navimago- re gentium. V. Leucu magna. V. Cunetzone. V. Pontuobice. Ventas luxum. V.</p> <p>Albinumno. V. Forte Caer Nonou v. <i>Monast. Ang. vol. 3.</i> <i>p. 209. a.</i> pro Gobannio. Bremia. V.</p>
---	---	---

p. 300.

Epo--

144 ANONYMI RAVENNATIS

Epoceffa. *B. Tenksbury, et legit Etoessa.*
 Ypoceffa.
 Macatonion. *Kenchester. B. Deerhurst* pro Ariconium.
 Glebon Colonia. *Glocester.* Glebon, Colonia. V.
 Argiftillum. *Arwyfli.* v. *Monast. Ang. v. 2. p. 47. & add. in Camde-*
num. Lon. 1685. p. 653.

P. 301.

Vertis.
 Salinis. Salmis. V.
 Corinium Dobuno- *Cirencester.* Cironium. V.
 rum.
 Caleba Atrebatum. *Henley. f. Reading.* Caleba, Arbati. V.
 Anderesio. *Amberley.* Andereliomiba. V.
 Miba. *Midhurst. B. Pevensey.* pro Mida.
 Mutuantonis. Mantuantonis. V.
 Lemanis. *Lyme.*
 Dubris. *Dover.*
 Duroverno Cantia- *Canterbury.* Duroaverno, Cantia-
 corum. corum. V.

Secunda
 Pars Bri-
 tanniae.

Rutupis. *Stoner.*
 Durobrabis. *Rocheſter.*
 Londini. *London.* Landini.
 Tameſe. *Kingſton upon Thames.*
 Brinavis.
 Alauna. *Aulceſter.*
 Utriconion. Corno- *Wroxeter.* Uriconium. Corna-
 minorum. viorum. Cornovic-
 rum. V.

P. 302.

Dena Grm.

Lavobrinta.
 Mediomantum. *Mainturog.*
 Seguntio. *Caernarvon.*
 Canubio. *Conwey.* Conovio.
 Mediolano. *Meivod.* Mediolana. V.
 Sandonio. Sandonio. V.
 Deva Victrix. *Westcheſter.* Devavictris. V.
 Veratino.
 Lutudarum. Lugudarum. Mſs. R.
 G. Lutudaron. V.

Derbentione

BRITANNIÆ CHOROGRAPHIA. 145

Derbentione.	<i>Little Cbeſter near Derby.</i>		
Salinis.	<i>Nantwich.</i>	Salmis. Vat.	
Condate.	<i>Congleton.</i>	Ratæ Coritanorum.	P. 303.
Ratecorion.	<i>Leiceſter.</i>	Eltavori. V.	
Eltanori.		Lecto, Ceto. V.	
Leotoceto.	<i>Litchfield.</i>	Statio Dulma. Jacio-	
Jacio.	} <i>Dunſtable.</i>	dulma. V.	
Dulma.			
Virolanium.	<i>Verulam.</i>		
Londinium Augu-	<i>London.</i>	Londinium Auguſti.	
ſta.		V.	
Cæſaromagum.	<i>Writtle, vel Witbam.</i>	Cæſaromago. V.	
Camulodulo Colo-	} <i>Saffron Walden. f. Great</i>	Camuloduno. Manu-	
nia.		<i>Cheſterford</i>	lodulo Colonia. V.
Durcinate.		Durojugato. Mf. R.G.	
Duroviguto.		Venta Icenorum. Ven-	
Durobrifin.		tacenomum. V.	
Venta Cenomum.	<i>Cafter.</i>	Bannovallum. Ban-	
Lindum Colonia.	<i>Lincoln.</i>	novalum. V.	
Banovallum.	<i>Benwall.</i>	Vid. inſcript. Camd. p.	
Navione.		666.	
Aquis.	<i>Aidon Caſtle.</i>	Manſio. Mautio. V.	
Arniemeza.		} Caluvio. V.	P. 304.
Zerdotalia.			
Mantio.		Galluvio. V.	
Alunna.	<i>Allenton, or Whetley.</i>	Medibogdo. V.	
Camuloduno.	<i>Almonbury.</i>	Cantaventi.	
Calunio.	<i>Coln.</i>		
Gallunio.	<i>Whaley.</i>	Gabroſento.	
Modibogdo.			
Cantiumeti.			
Juliocenon.			
Gabrocentio.	<i>Gateshead.</i>		
Alauna.			
Bibra.			

Maio.

Olerica.

Derventione.

fortè *Pap Castle* non
procul à fluvio *Der-*
went in *Cumbriâ*.

Blerica. Mfs.R. G.

Ravonia.

Bresnetenati Vete-
ranorum. *Ravonglasse.*
Overburrow.

Bremetonaca fortè
Antonini. Bresnete-
naci. V.

Pampocalia.

An Pampocalia La-
gentium?

Lagentium.

Laguentium V.

Valteris.

Burgh Castle.

Verteris.

Bereda.

Perith.

Voreda.

Lugubalum.

Old Carlisle.

Luguvallium. Lagu-
babami. V.

Magnis.

Boulnesse.

pro magnis Castris.

Babaglanda.

Ambleside.

pro Amboglannâ. Ga-
baglanda. V.

Vindolande.

Dolande.

p. 305.

Lineojugla.

Vinonia.

Binchester.

Vinovia. V.

Lavaris.

Bowes.

Lavatris.

Cataractonion.

Cattarick.

Catabactonion. V.

Eburacum.

York.

Decuaria.

Aldby.

Petuaria.

Devovicia.

Wighton.

Delgovicia. Devovi-
tia. V.

*Post Dixio Grøn. ed.
addit Lugundino*

Dixio.

Coganges.

Caynham.

Dixio lugunduno. V.

Corie.

Patrington.

Ceganges. V.
Curia, aliter Præto-
rium.

*Fortèle-
gendum est,
de Oceano
in Ocea-
num, & ad
Irenam. E-
den fl. lux-
ta Carleo-
lum.*

Lapocarium.

Iterum sunt Civitates ipsâ in Britannîâ, quæ recto trami-
te de unâ parte in aliâ, id est de Oceano in Oceano,
& Siftuntiaci dividunt in tertiâ portione ipsam Britanniam,
id est,

Serduno.

BRITANNIÆ CHOROGRAPHIA. 147

Serduno. Conderco. Vindovala. Onno. Celunno. Procoliti. Volurtion. Æsica.	<i>Winchester.</i> <i>Seavenshale.</i> <i>Colerton.</i> <i>Netherby</i> ad Æsica <i>fl.</i> <i>Hexham.</i> <i>Walwick.</i> <i>Brougham.</i> <i>Crosby.</i> <i>Glasgow.</i> <i>Caer Lavarock.</i> <i>Elgin.</i> <i>Innerlochy.</i> <i>Whitern.</i> <i>on Lough Cure.</i>	Condecor. V. Hunno. Notit. Imp. Celumno. V. Procolitia. Velurtion. V. Esica. V. Axeloduno. Uxellu- diano. V. Avalana. Mfs. R. G. an pro Gallanâ Ava- lana. V. Fanocodi. Mfs. R. G. Fanococidi. V. Brocavum Antoni- no. Clindum. V. Carbantorigum. Pto- lem. Alithacenon. V. Locatreve. V. Cambroianna. V. Ptolem. Leucopibia. Candida Casa. v. Camd. p. 692. Loco- tion. V.
--	---	---

*Tertiapars
Britanniæ.*

p. 306

Camuloseffa. Præsidium. Brigomono.	} <i>Camulon.</i> <i>Bargeny.</i>	An Camulon sextæ [legionis] præsidium. Ptolemæo Rerigoni- um, & Berigonium.
Abiffon. Ebio. Coriotiotar. <i>Coriototar Gron.</i>		Fortè pro Curia Ota- denorum.
Celerion. Itucodon. Maremago. Duablifis. Venusio.	<i>Calendar Castle.</i> <i>Duplin.</i> <i>Bansfy.</i>	Celovion. V. Maromago. V. Duabsiffis. V. Banatia fortè Ptole- mæi.
Trimuntium. Eburocassum. Bremenium. Cocuneda.	<i>Atturith.</i> <i>Brampton.</i> <i>Coquet.</i>	Triminitium. V. Coqueda. Cocenne- da. V.
Alauna. Oleiclavis. Ejudensca.	<i>Alnewick.</i> <i>Ogle Castle.</i>	Oleaclavis. V. Potest in Vatic. legi Evidensca.
Rumabo.	<i>Drumbugh Castle.</i>	

* In ipsa Britannia recto tramite una alterius connexæ, ubi & ipsa Britannia plus angust. Vat. Iterum sunt Civitates * in ipsâ Britannia † [retrò tramite, una alteri connexa, ubi & ipsa Britannia] plus angustissima de Oceano in Oceano esse dignoscitur, id est,

Velunia. Volitatio. Pexa. Begeffe. Colanica.		Colania fortè Ptole- mæo. Coldana Bedæ. Medionemetum. Mfs. R. G. & V.
† Ita legit Mfs. R.G. Quarta Pars Bri- tanniæ. P. 307.	Medio. <i>on Gr.</i> Nemetum. Subdobiadon. Litana.	} <i>Coldingham, vel Colce- ster.</i>

Cibra.

BRITANNIÆ CHOROGRAPHIA. 149

Cibra.
Credigone.

Iterum est Civitas quæ dicitur.

Jano.		Lano. V.
Maulion.		
Demerofesa.	<i>Dumfries.</i>	
Cindocellum.		
Cermo.		Cerma. V.
Veromo.		potest etiam in Vat. legi Veronio
Matovion.		
Ugrulentum.		
Ranatonium.		Ravatonium. V.
Iberran.		
Præmatis.		Pinnatis. V.
Tueffis.	<i>Barwick.</i>	
Ledone.	<i>Dunbar in Lothian.</i>	Lodone. Mfs. R. G. & V.
Litinomago.	<i>Linlithquo.</i>	
Devoni.		
Memanturum.		
Decha.		
Bograndium.		
Ugweste.		
Leviordanum.	<i>Levingston.</i>	Leviordanum.
Porreo Classis.	<i>Forfar aut Barry.</i>	
Levioxana.	<i>Lenox.</i>	Levioxava. V.
Cermium.		
Victoriæ.	<i>Baquiddor, aut Wi- eton.</i>	
Marcotaxon.		
Tagea.	<i>Menteith.</i>	Taichia.
Voran.	<i>an Caer Voran?</i>	

Sunt autem in ipsâ Britannia diversa loca † (ex quibus † M's R. G. & Vat. aliquanta nominari volumus) id est.

Maponi.

Maponi.

Post Maponi habet
Mixa, Vat.

Panovius.

Panonius. V.

Minox.

Taba.

Fortè Tava æstuarium
Ptolem.

Manavi.

Segloes.

Daunoni.

Dannom. V.

p 308.

Currunt autem per ipsam Britanniam plurima flumina,
ex quibus aliquanta nominare volumus, id est.

Fraxula.

Ashbourn.

Fraxula. M. V.

Axium.

Axe.

Maina.

Mintern.

Mavia.

Sarva.

*Severn.*Savra. v. Lhydii Ar-
chæol. p. 22. c. 3.

Tamaris.

Tamar.

Sarna. V.

Naurum.

Nader in Wiltoniâ.

Abona.

Avon inter Belgas.

Isca.

*Ex.*V. Lhydii. Arch. Brit.
p. 22. c. 3.

Tamion.

Tavy.

Taimon. V.

Aventio.

Aun.

Leuca.

Low.

Juctius.

Leugosena.

Coantia.

Kentsey.

Dorvatium.

*Dart vel Darent.*Dorvantium. Mfs. R.
G. & V.

Antrum.

*Arm.*Post Dorvantium co-
dex Vatic. inserit. Ana-
va, Bdora, Novitia,
Adron, Certisnassa,
Intraum.

Tinoa.

Teing.

Tinea. V.

Liar.

Liver.

Lenda.

Vividin.

Fawey. Foath. Britan.

Durohani.

BRITANNIÆ CHOROGRAPHIA. 151

<p>Durolani. Alauna.</p> <p>Coguveufuron. Durbis. Lemana.</p> <p>Rovia. Ractomeffa. Senua. Cimia.</p> <p>Velox.</p>	<p><i>Lenham River.</i></p> <p><i>Soar.</i> <i>Dour ad Dubras.</i></p> <p><i>Rotber.</i> <i>Racon.</i></p>	<p>Durolam. V. Fluvius fortè qui ad novum Portum (<i>New-</i> <i>haven</i>) in Oceanum exoneratur.</p> <p>Coguveufuron. V. Durbislemana. V. Fluvius infra oppi- dum <i>Lyme</i>.</p> <p>Novia. V. Rartomeffa V.</p> <p>An hinc Cimen- shore?</p> <p>Cunia Velox. V.</p>
---	--	---

Finitur autem ipsa Britannia, à facie Orientis, * habens Insulam † Thyle, vel insulam * Dorcadas; à facie Occidentis, ex parte Provinciæ Galliam, & promontorium Pyrenæi; à facie † Septentrionalis, insulam Scotiam; à facie Meridionali Germaniam antiquam.

p. 309.
* *habet. P.*
† *Thile. V.*
* *Orcades.*
† *Septentrionali.*

F I N I S.

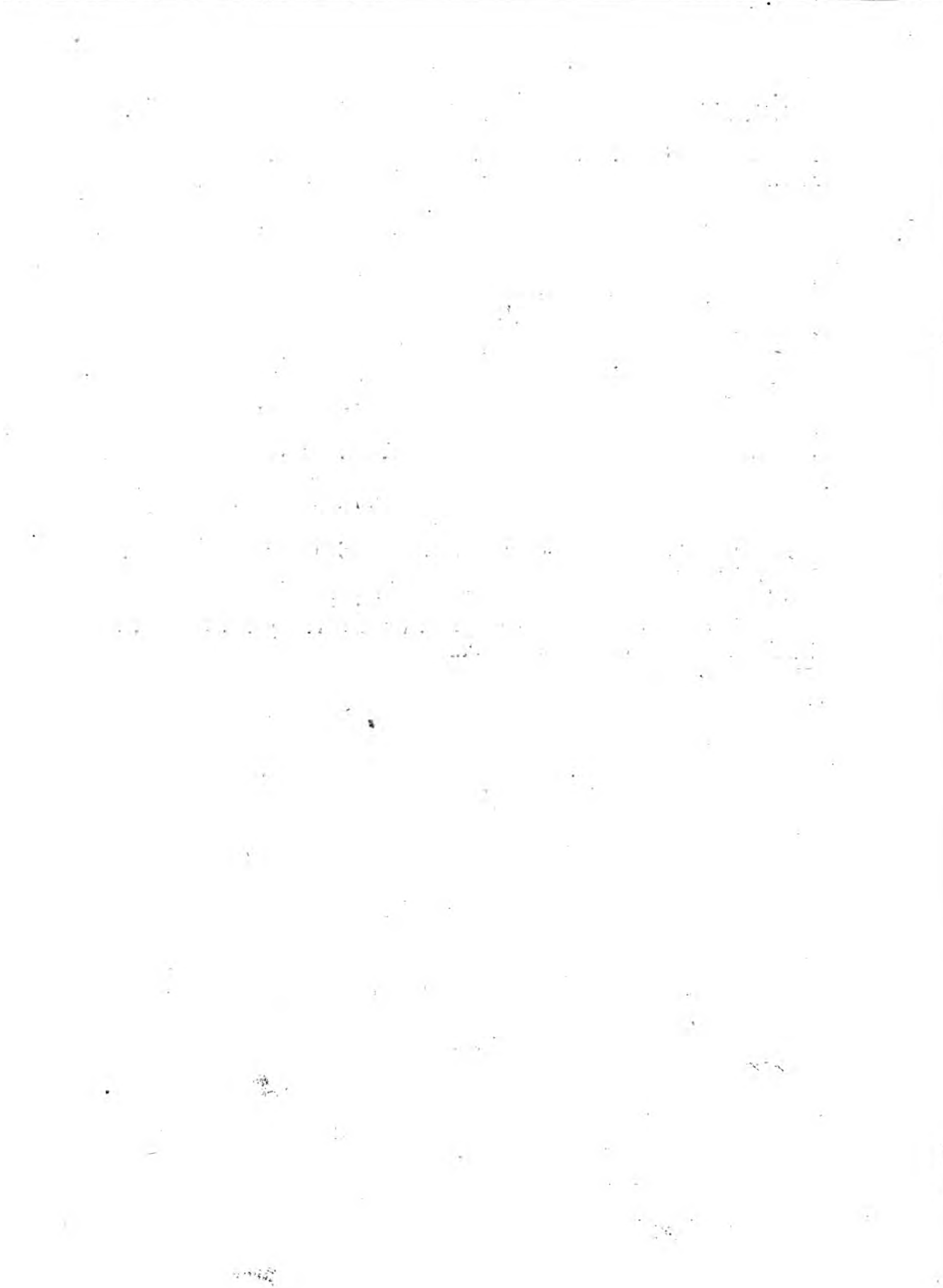

INDEX

Stationum Itinerarii.

A

ABO, 131
Agelocum, 96. 108
Alone, 117
Ad Anfam, 111
Aquaë Solis, 132
Ariconium, 128

B

Bannaventum, 108
Bennavenna, 59
Blatum Bulgium, 32. 36
Blestium, 128
Bonium, 54
Bovium, *vel* Bomium, 125
Bramenium, *vel* Bremenium, 6
Bravinium, 127

Bremetonaca, 119
Brige, 136
Brocavum, 97
Brovonaca, 39
Burrium, 126. 128.

C

Cæsaromagus, 91. 115
Calcaria, 42
Calleva, 103, ^{124, 128, 131,} 135, 144.
Cambodunum, 46
Camboritum, 92
Camulodunum, 111
Canonium, 115
Castra Exploratorum, 32
Cataracto, 11. 97. 42
Causenna, 95
Clausentum, 104
Clevum, 129
Coccium, 119

Y

Colonia,

INDEX.

Colonia, 91
 Combretonium, 110
 Condate, 49. 129
 Conovium, 122
 Corstoptum, 9
 Crococolana, 102. 108
 Cunetio, 134

D

Danum, 97
 Delgovitia, 25
 Derventio, 24
 Deva, 51
 Dubræ, 81
 Durnovaria, 137
 Durobrivæ, 94
 Durobrovæ, 76. 81
 Durocibrivæ, 62
 Durocobrius, 99
 Durocorinium, *sive* Durocor-
 novium, 129
 Durolevum, 76
 Durolipons, 93
 Durolitum, 116
 Durovernum, 77. 81

E

Eburacum, 19. 97. 108
 Etocetum, 58

G

Galacum, 118
 Gallava, 117
 Gessoriacum, 4
 Glanoventa, 116
 Glevum, 129
 Gobannium, 126
 Goccium, 119

I

Iciani, 92
 Ifanavatia, 99
 Isca Dunmoniorum, 124.
 138
 Isca Leg. II. Aug. 125
 Ifubrigantum, 97
 Ifurium, 15. 42.

L

Lactodorum, 60. 99.
 Lagecium, 108
 Lavatra, 40. 97
 Legeolium, 97
 Lemanaæ, 84
 Limes, 5
 Lindum, 96. 102. 108
 Londinium, 64. 84
 Luguvallium, 37. 90. 98

Magio-

INDEX.

M

Magiovintum, 60. 99. 108
 Magna, 127
 Mancunium, 120
 Mandueffedum, 59
 Manucium, 48
 Margidunum, 101
 Maridunum, 125
 Mediolanum, 55. 120
 Muridunum, 137

N

Nidus, 125
 Noviomagus, 71

P

Pennocrucium, 57
 Ad Pontem, 101
 Pontes, 107
 Prætorium, 26

R

Ratæ, 101
 Regnum, 103
 Ritupæ, 4. 77.
 Rutunium, 56

S.

Segelocum, 96
 Segontium, 121
 Sitomagus, 110
 Sorbiodunum, 137
 Spinæ, 130. 135
 Sulloniaca, 63

T

Tripontium, 99
 Trajectus, 132

V

Vagniacæ, 75
 Vara, 123
 Venonæ, 59. 100
 Venta Belgarum, 104. 136
 Venta Icenorum, 109
 Venta Silurum, 131
 Verlucio, 134
 Vernometum, 101
 Verolamium, 63. 99. 108
 Verteræ, 40
 Villa Faustini, 92
 Vindocladia, 137
 Vindomis, 135
 Vindomora, 10

I N D E X.

Vinonia, 10
Voreda, 39

Urioconium, 56. 127
Ufocona, 57

I N D E X

Locorum, quorum in COMMENTARIIS fit mentio.

A

A Ballaba, 117
Aberford, 45
Abergavenny, 127
Abus, 130
Æsica, 31. 34
Aikburgh, 12
Akemancester, 94
Alauna, 7
Aldburrough, 10. 13. 15
Aldby, 24. 25
Almonbury, 46
Alnwick, 7
Ancafter, 102
Ancaſtle, 106
Anchelburi, 14
Antercheſter, 116. 117

Appleby, 130
Aquæ Solis, 129. 130
Arcden, 112
Ardaoneon, 136
Arkenfield, 128
Aſhwell, 60. 92
Aubury, 134
Audley End, 111
Aventon, 131
Augusta Trinobantum, 69
Aukland, 10

B

Banchox, 54
Bannium, 128
Barklow, 111. 112
Baromagus, 91
Barrow, 101

Bath,

INDEX.

- Bath*, 132
Beddington, 73
Belaw, 33
Belvoir Castle, 102
Bennavenna, 99
Bensbury, 71
Bensford-bridge, 59
Beverley, 24
Binchester, 10
Bindon, 103
Binfield, 135
Blatum Bulgium, 32. 37. 45
Bodotria, 3
Bodvay, 123
Bonium, 106. 120
Boverton, 125
Boulness, 31. 34
Bowes, 40
Braboniacum, 39
Brachium, 14
Bramton, 6. 7
Brampton, 94
Brecannioc, 20
Brecknock, 36
Brettenham, 110
Bridgeford, 101. 102.
Brigantium, 19. 46. 103. 136
Brig Casterton, 94
Britanniæ divisio, 2
Briva Isara, 76
Broconaca {
Brovonaca { 39. 40. 45. 97
Brougham, 39. 97
Broughton, 130. 136
Brubege, 126
Burgh, 11. 12. 13. 14. 35.
 40
Burbgley, 101
Burghsted, 91
Burrough, 71. 101. 102
Burrough-bridge, 18
Burroughfield, 101
C
Caber, 32
Caer Cei, 136
Caer Custeint, 121. 136
Caer Gloui, 129
Caer Guorongon, 127
Caer Gwent, 131
Caer Leon, 125
Caermardkin, 124
Caernarvon, 121
Caer Palladour, 132
Caer Rhyn, 122
Caer Segont, 121
Caer Uruach, 56
Cæsaromagus, 64
Calcaria, 97
Calleva, 121. 124. 128
Camalet, 93.
Cambodunum, 103
Camulodunum, 46. 66. 91.
 104
Canfield, 115
Canonium,

INDEX.

- Canonium, 101
 Cantabrigia, 92. 93
 Canterbury, 77
 Cardigan, 56
 Carlisle, 8. 14. 36. 37
 Caster, 109. 110
 Castle Camps, 112
 Castle Dikes, 59
 Castleford, 97
 Castle Hen, 128
 Castra Exploratorum, 32.
 37
 Cataractonium, 12. 17. 19.
 20. 85
 Catarick, 11
 Charnley, 101
 Chelmsford, 91
 Cherne, 101
 Chester, 54
 Chesterfield, 58
 Chesterford, 112
 Chesterton, 92
 Cheven, 95
 Chilham, 86
 Cicestria, 136
 Cirencester, 130
 Cleychester, 59
 Clausentum, 2
 Cocket, 7
 Colania, 114
 Colechester, 113. 114
 Colebrook, 107
 Collingham, 102
 Combe, 72
 Congleton, 49. 50
 Constantinopolis, 1
 Corinium, 130
 Corbridge, 9. 10
 Cowbridge, 125
 Croyden, 73
 Cunsly, 49
 Cynningston, 65
- D
- Deeping, 95
 Deirwald, 25
 Deva, 45. 53. 95. 120
 Dolande, 10
 Doncaster, 97
 Dorchester, 137
 Dornford, 94. 95
 Dover, 81
 Dowbridge, 99
 Dryfield, 25
 Dubræ, 120
 Dunstable, 61. 62
 Durnovaria, 25. 61. 123
 Durobrovæ, 65. 75. 94
 Durolevum, 85. 86
 Drumbugh, 8. 9. 35
- E
- Eastcheap, 89
 Eastnesse, 26
 Eburacum,

INDEX

Eburacum, 24. 45. 79
 Eden, 35
 Edenburrugh, 35
 St. Edmondsbury, 92
 Ethelbury, 14
 Etocerum, 57
 Exceter, 138
 Exning, 92

F

Faseley-bridge, 57
 Fosse-way, 85. 101. 102. 130.
 134
 Four Crosses, 57. 58

G

Gabrosentum, 2
 Gainstrop, 130
 Gallacum, 61
 Gallava, 105
 Garenton, 101
 Gatton, 71
 Gebrin, 116
 Glanibenta, 117
 Glanoventa, 105. 120
 Glendale, 116. 117
 Glevum, 1. 3. 104. 130
 Glotta, 3
 Gloucester, 104. 129
 Gobannium, 128
 Godmanchester, 93

Godmundigaham, 25
 Grantchester, 92
 Guenedotia, 53 54

H

Hamstede, 64
 Hanham, 132
 Haverill, 111
 Helecester, 44
 St. Helens Ford, 17. 43
 Hendinas, 56
 Henham, 92
 Henley, 106
 Hermin-street, 14
 Hertford, 62
 Hibberstow, 130
 High Cross, 59
 Hogmagog Hills, 93
 Huntington, 93. 128
 Hunwick, 10
 Hyth, 85

I

Icenimagni, 110
 Ichburrugh, 92
 Iskeltun, 92
 Ikenild-street, 109
 Ikenthorp, 109
 Ikenworth, 109
 Ingar Stone, 90
 Ingleburrugh Hill, 119

Ifana-

INDEX

Isanavatia, 108
 Ifca Silurum, 95
 Ifurium, 13. 39. 85
 Itana, 32. 33

H K

Kenchester, 128
Kendale, 40
Kennett, 134
Kingstone, 24. 66. 71. 72
Kinton, 65
Knaresburrough, 17

L

Lactodorum, 99. 108
Lambith, 65. 86
Lagentium, 45. 97
Lanwethlyng, 55
Lartington, 40
Lavatra, 36. 61
Lead Cross, 73. 75
Legeolium, 17. 108
Leighton-stone, 90. 116
Leicester, 100. 130
Lemanæ, 85. 121
Leming, 13. 85
Lemington, 85
Lenbam, 76. 85
Lilburne, 99
Lincoln, 96. 130
Linton, 111

Litchfield, 58
Littleburrough, 96
Logher, 125
Lolefworth, 28
Londinium, 14. 27. 64. 69. 72.
 &c. 79. 89. 91. 120. 121.
 125. 135
Loughburrough, 101
Lowther, 7
Luguvallium, 36. 79
Lyme, 84

M

Magintum, 62
Magna, 36. 40
Maiden Bower, 61
Maiden Castle, 61
Maiden Way, 61
Maidston, 75
Mainturog, 55
Maldon, 113
Mancastle, 48
Mancester, 59
Manchester, 48
Manduesledum, 100
Mardike, 4
Martinsall-bill, 134
Meansborough, 110
Meanstoke, 110
Mediomannum, 55
Meivod, 55
Mile-end-green, 90

Muri-

INDEX.

Muridunum, 121

N

Neath, 125

Neomagus, 64. 65. 73. 74.

75

Newberry, 130

Newington, 86.

Newport, 56

Newton, 44

Nottingham, 95. 96

O

Offord, 94

Oldbury, 132

Oldford, 116

Old Town, 128

Olecana, 17

Okenyate, 57

Ottely, 95

Overburrough, 119

Overton, 102

P

Pansford, 111

Patrington, 26

Paunton, 102

Pencridge, 57

Perith, 39. 40

Petuaria, 24. 25. 123

Pontoise, 76

Portgate, 117

Portus adurni, 36

Portus Magnus, 110

Præsidium, 127

Prætorium, 24. 112

Q

Quarendon, 101

R

Radnor, 127

Ratae, 101

Redbourne, 62

Redwinter, 111

Reginum, 103

Regium, 103

Regnum, 135

Reigate, 74

Ribblechester, 119. 120

Richburrough, 4. 77

Rincwood, 103

Ritupæ, 45. 78. 125

Rochester, 6. 76

Rookby, 41

Rowton, 56

Rumabo, 6

Rushbury, 127

Rye, 74

Z

Salisbury,

INDEX.

S

Salisbury, 137
Salkeld, 39
Saltwood, 85. 86
Samesbury, 119
Scalby Castle, 33
Seaton, 125. 137
Segontium, 56. 121. 136
Serviodurum, 103
Sevenock, 95
Seversho, 20
Shedy Camps, 112
Shields, 9
Silbury, 134
Sorbiodunum, 103
Southampton, 104
Southwark, 65
Speen, 106. 130
Spinæ, 106
Spittle Fields, 27
Spittle in the Street, 130
Stanes, 66
Stanford, 94. 95
Stanwicks, 10
Stonar, 77
Stonebenge, 39
Stowting, 86
Stoney Stratford, 60
Strettham, 73
Stretton, 57. 58
Stutfall Castle, 85

Sulloniaca, 89. 64. 108
Sylchester, 136

T

Tadcaster, 44
Taesborough, 109
Tamesa, 72
Thettford, 110
Thornbrough, 13
Tin Sylwy, 131
Towcester, 99
Trajectus, 131. 132
Tripontium 108
Tynwell, 95

V

Vallum, 5
Varia, 25
Udechester, 129
Vecta, 104
Venonæ, 99. 108
Venta Silurum, 132
Verteræ, 40. 98
Verolanium, 62. 63. 66
Vindogladia, 103
Vindolana, 10
Vindomis, 106. 121. 122
Vindovaria, 25
Viroconium, 56
Voreda, 37. 40. 45
Uriconium, 57. 121

Walden,

INDEX.

W

Walden, 91. 92. III. 113.
 115.
Wall, 58
Wallenford, 106. 107
Wallsend, 10
Walmsford, 94
Walwick, 117
Wath, 13
Wattling-street, 64. 69. 89
Weedon, 59
Westbury, 134
Westmonasterium, 64. 65. 69.
Wetherby, 18. 97. 43. 45.
Whellep Castle, 118
Whitley, 117
Wighton, 25
Wigornia, 127
Wigton, 37
Willoughby, 101. 102

Wimblestone, 71
Wimbourn, 103. 137
Winckfield, 135
Windeblade, 135
Windsore, 135
Winkfield, 135
Winston, 10
Wintchester, 104. 106
Winton, 103
Wintringham, 130
Witham, 91. 95. 115
Woodchester, 129
Woodcote, 71. 73
Worcester, 127
Writtle, 91. 115
Wroxcester, 56. 127
Wulpit, 110

Y

Tanesbury, 93

Errata Typographica.

IN *Præfat.* p. 11. l. 19. lege *difficiliorem*. p. X. *post nostri* *insere* sunt. P. 6. l. 8 *pro* *Brampton* l. *Brampton*. in *Inscriptione* l. **INSTITUERUNT**. P. 11. l. 3. l. **CATA-
 RACTONI**. p. 12. l. 18. l. *δοῦσατα*. p. 18. l. 11. l. *inventus*. l. 15. *pro* *quæ* l. *quem*. p.
 20. l. 3. *pro* *ut* *non* l. *non* *ut*. p. 31. l. 2. l. *Boulnessé*. p. 35. l. *ult.* l. *scripsisse*. p. 36. in *mar-*
gine *pro* *in* *Massa*, l. *in* *Mesia* l. 18. l. *notitia*. p. 39. l. 28. l. *instituto*. p. 40. l. 10. l. *circiter*
 p. 41. l. *ult.* l. *effossa*. p. 45. l. 5. l. *milliariumq;*. p. 51. in *inscript.* l. **CAE.** p. 56. l. *ult.* l. *viciniâ*
 p. 57. l. 2. *post* *Yfocona* *insere* (;) p. 58. l. 3. l. *quodammodo*. p. 63. l. 2. *pro* *quam* l. *quod*. p. 64. l. 14. l.
insitam. p. 65. l. 10. l. *Durobrovis*. p. 74. l. 7. *pro* **V.** l. v p. 75. l. 19. *pro* *ceu* *biu* l. *seu*. p. 100. *post* *Brit-*
tonum *dele* (.) p. 101. l. 20. l. *Wolds*. l. 30. l. *comparent* p. 105. l. 28. l. *Glanoventa*. p. 120. l. 5.
 l. *Silentium*. l. 14. l. *illud*. p. 130. l. 4. l. *Durocorinio*. p. 135. l. 26. *post* *sapiunt* *dele* (.)
 p. 132. l. 7. l. *stabunt*. p. 138. l. 7. l. *illudque*. p. 147. l. 6. *ad* *Procoliti* *referatur* *Colerston*.
 l. 12. *post* *Gallana* *insere* (.)

*Books Printed for Maurice
Atkins at the Golden Ball
in St. Paul's Church-yard.*

- M**R. Colliers great Historical Geographical &c. Dictionary 2 Vol. Fol.
-----His Supplement to the same Fol.
-----His Ecclesiastical History of Great Britain 2 Vol. Folio.
-----His Moral Essays in Four Parts 8vo.
Dr. Harris's Lexicon Technicum 2 Vol. Folio.
Dr. Hammonds Paraphrase and Annotations upon the New Testament Folio.
Bishop Hopkins's Works collected into one Volume in Folio.
Bishop Taylors Life of Christ and Dr. Caves Lives of the Apostles Folio.
-----His Rules for Holy Living and Holy Dying 8vo.
-----His Golden Grove or Guide to Devot. 8vo.

Sir Rich. Wisemans Eight Chirur. Treat. Fol.
Mr. Stephen Charnocks Works 2 Vol. Fol.
Index Villarís or an exact Register of all the
Cities Market Towns in E. and W. Fol.
Mr. Jeakes's Compleat Body of Arithm. Folio.
Monf. Danet's Dict. of the Greek and Roman
Antiquities 40. with Cuts.
The Tracts of the Rev. Mr. J. Kettlewell 40.
Puffendorfs History of Europe 8vo.
Of Asia Africa and America 8vo.
Dr. Goodmans Conference 3 Parts 8vo.
-----His Penitent pardoned with Cuts 8vo.
Bishop Patrick's Devout Christian 120.
-----His Singing Psalms 120.
-----His Christian Sacrifice 120.
-----His Book for Beginners or a help to Young
Communicants 240.
-----His Truth of the Christian Religion from
the Latin of Grotius 8vo.
Bishop Fleetwoods Discourse of Education 120.
The Countess of Mortons daily Exercise 240.
Reflections upon Ridicule or what it is that
makes a Man ridiculous and the means to
avoid it. in 2 Parts 8vo.
The Hist. of the Bucaniers of America from their
first Original to this Time with Cuts 8vo.
-----Of Lapland Writ. in Lat. by J. Scheffer 8vo.

The Gazzeteer or News-mans Interpreter 2
Parts 120,

Terence
Ovid Metam.
---Epistolarum } In Usum Delphini.
Juvenal
Cæsar's Comment }

Ovid Fastorum Var. 8vo.

Sophocles Gr. and Lat. p. Johnson 80.

Æsop. Greek and Latin 120.

Xenophon Greek and Latin 8vo.

Gregory's Nomenclatura 8vo.

Electa Majora ex Ovidio &c.

Electa Minora ex Ovidio &c.

Decerpta ex Ovidio &c.

Willimots Particles 8vo.

Phædrus p. John 8vo.

Uptons Fabularum Delectus

Dyonisius de structura Orationis 80.

Castelio's Latin Testament 120.

Catechismus Greek and Latin 8vo.

The Greek Grammar construed 120.

An Histor. Geograph. Genealog. Dictionary in
the same Method as the Gazzeteer 120.

Father Symon's Crit. Hist. of the New Test. 40.

Homeri Illias 8vo.

Cantab.

Demosthenis Orationes Selectæ 120.

Latin Common Prayer 120.

In Usum Scholæ Etonensis.

Busby's Greek Grammar 8vo.
 Græcum Testamentum
 Quintus Curtius 120.
 Martial 120.
 Dyonisius Mundi Descriptio 120.
 Juvenal & Persius 120.
 Græcorum Epigrammatum 120.
 C. Nepos 120.
 Helvici Colloquia 120.
 Syntaxis Erasimiana
 Cæsar's Commentaria 120. absque notis
 Virgil 120. *Cantab.*
 ---Horace 240.
 A Treatise of Salvation 120.
 Tryons Letters Domestick and Forreign 8vo.
 Compleat Mendicant 8vo.
 Country Gentlemans Vade Mecum 8vo.
 Dr. Clegat on the 6th. Chapter of St. John 8vo.
 Kettlewell's Companion for the persecuted 120.
 The Life of Leopold Emperor of Germany 80.
 Manly's History of the Rebellions in England
 Needhams Treatise of Consumptions 120.
 History of the Persecutions in France
 Wings Heptarchia Mathematica
 Gregory's Sermons 8vo.
 Leeds against Johnsons Grammatical Comment.
 Leyborns Panarithmologia 120.
 Tres Libri Salomonis carmine Lat. redditi 8vo.

A compleat History of *Europe*; from the
Treaty of *Nimeguen* 40.
Boyer's Wife and Ingenious Companion, *Fr.*
and *Eng.* 80.
Glossographia Anglicana nova; Or, A Dictio-
nary of Hard Words
Morer, of the *Lord's Day*, 80.
----- His Sermons, 80.
----- Of Adultery and Divorce, 80
Dr. Maurice of Episcopacy, against *Clarkson*, 80
The Lives of the Antient Philosophers 8vo.
Magellans History of China 8vo.
The Christian indeed 2 Parts 8vo.
The Poor Mans Phisitian and Surgeon 120.
The Life of Mr. Thomas Firmin 8vo.

