



Bodleian Libraries

UNIVERSITY OF OXFORD

This book is part of the collection held by the Bodleian Libraries and scanned by Google, Inc. for the Google Books Library Project.

For more information see:

<http://www.bodleian.ox.ac.uk/dbooks>



This work is licensed under a Creative Commons Attribution-NonCommercial-ShareAlike 2.0 UK: England & Wales (CC BY-NC-SA 2.0) licence.

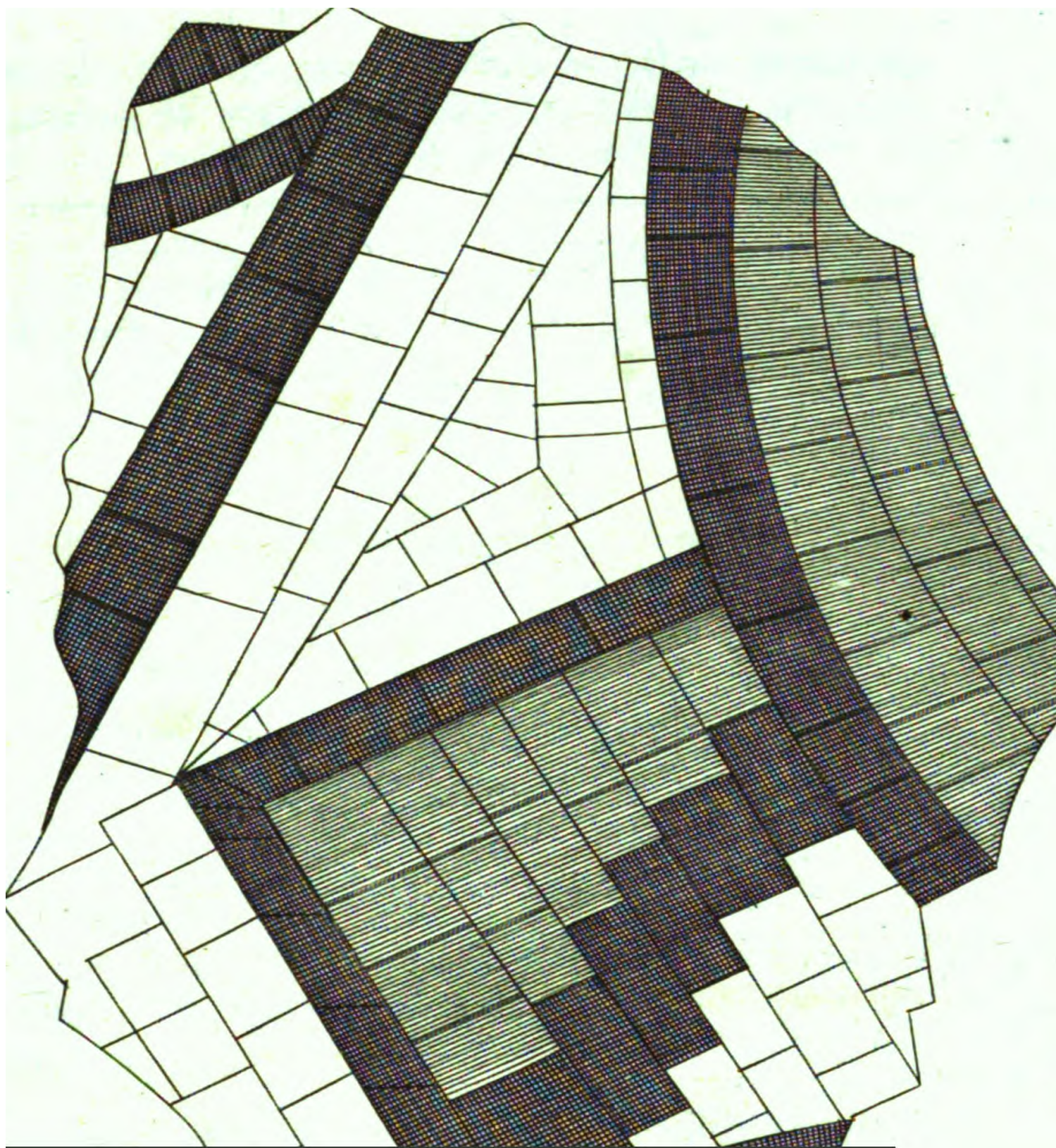

Antonini iter Britanniarum commentariis illustratum Thomæ ...

Augustus Antoninus, Geographus Ravennas, Roger Gale

26)

21

Gough
Gen. Sup.
3

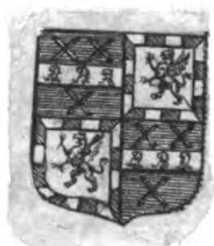

The correct No. are by
Mr Gale fee. p. ¹⁷⁰ 116.

WB

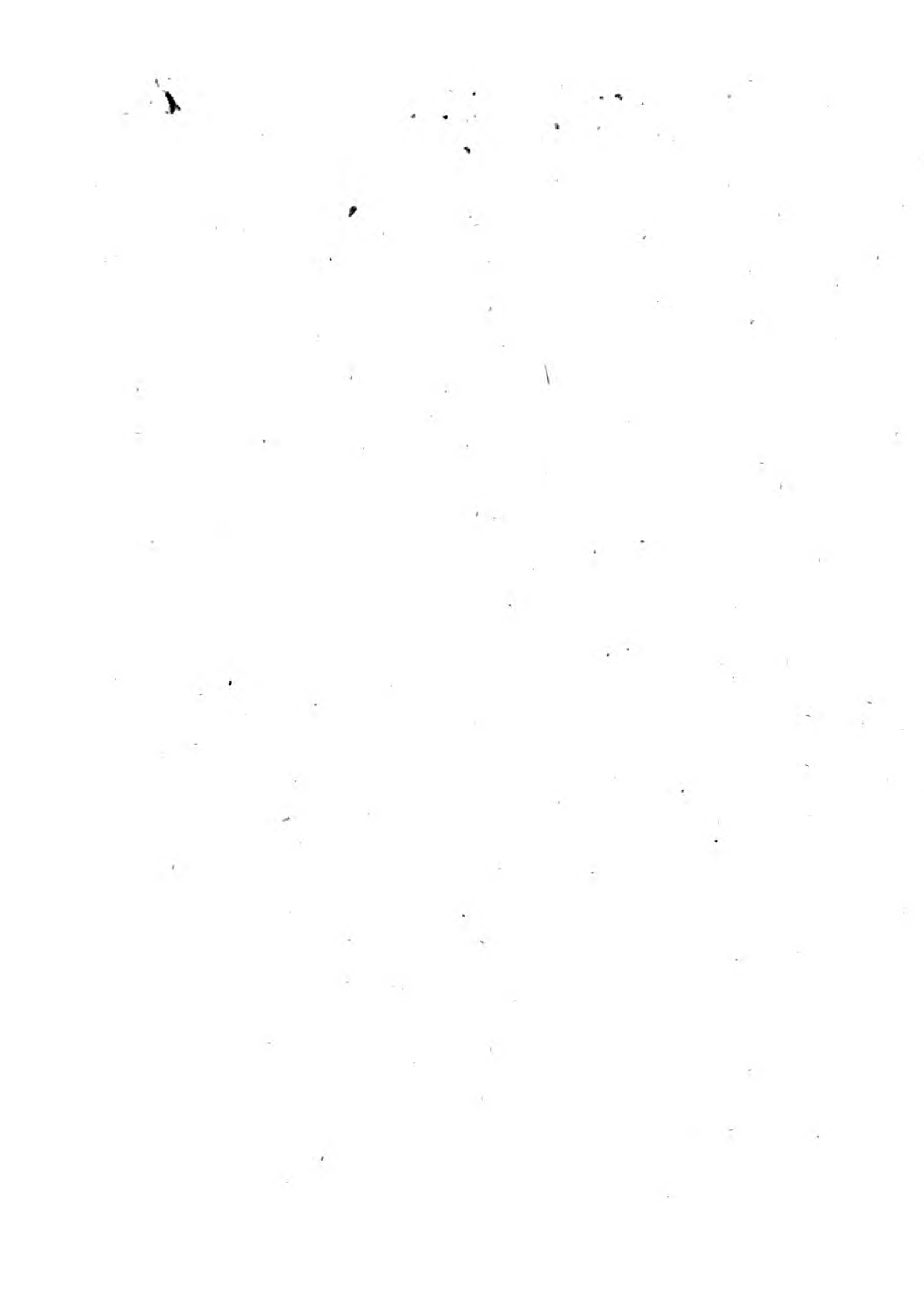

ITER BRITANNIARVM.

A Gessoriaco de Gallijs RITUPAS in
portum Britanniarum. S. N. CCL.

stadia
numerantur

A limite id est a Vallo Praetorium
vsq. Millia passuum CLXJ.

A Breemenio.

CORSTOPIIVM.	M P.	<u>XX</u>
VINDOMAKAM.	M P.	<u>IX</u>
VINOVIAM.	M P.	<u>XIX</u>
CATARACTONEM	M P.	<u>XXII</u>
ISVRIVM	M P.	<u>XXIV</u>
EBORACVM Leg. VI. V.	M P.	<u>XIV</u>
DERVENTIONEM.	M P.	<u>VII</u>
DELGOVIJAM.	M P.	<u>XIII</u>
PRÆTORIVM.	M P.	<u>XXV.</u>

Iter a vallo ad portum

Ritupas M P. CD. XXCI

A Baltobulgio

CASTRÆ EXPLORATOR. V.	M P.	<u>XII</u>
LVGILVALLVM.	M P.	<u>XII</u>
VOREDAM.	M P.	<u>XIV</u>

I T E R . . . B R I T A N N I A R V M .

BROVONACIUM.	M P.	XIJJ
VERTERIM.	M P.	XIJJ
LAVATRIM.	M P.	XJV
CATABACTONEM.	M P.	XIJJ
ISVRIVM	M P.	XXJV
EBORACVM	M P.	XVII
CALCARIAM	M P.	JX
CAMVLODVNVM.	M P.	XX
MAMVICIVM	M P.	XVIIJJ
CONDATIS	M P.	XIJJX
DEVAM. <i>leg. xx. v.</i>	M P.	XX
BOVILLM	M P.	X
MEDIOLANUM.	M P.	XX
RUTUNIUM.	M P.	XII
VIROCONIUM.	M P.	XJ
LIXACONAM.	M P.	XJ
PENNOCRUCIUM. M. P.		XII
ETOCEIUM	M P.	XII
MANDUCESSEDUM. M. P.		XJ
VENONIM	M P.	XII
BENNAVENNAM.	M P.	XVII

ITER BRITANNIARVM.

LACTODVRVM.	M. P.	XJJ
MAGIOVINIVM	M. P.	XVJJ
DVROCOBRIVM.	M. P.	XJJ
VEROLAMIIVM	M. P.	XJJ
SVLLONTIACVM	M. P.	X
LONDINIIVM	M. P.	XJJ
NOVIOMAGVM	M. P.	X
VAGNIACVM	M. P.	XJIX
DVROBRIVM	M. P.	JX
DVROLENVM	M. P.	XJJJ
DVROVERNVM.	M. P.	XJJ
Ad portum RITVPAS.	M. P.	XJJ

Iter a Londinio ad

portu Dublini

M. P. LXVI.

DVROBRIVM.	M. P.	XXVIIJ
DVROVERNVM.	M. P.	XXV
Ad portu DVBRIS.	M. P.	XJV

Iter a Londinio ad

portu Lemannis.

M. P. LXIIIX

DVROBRIVM.	M. P.	XXVIIJ
------------	-------	--------

ITER BRITANNIARVM.

BYROVERNVM. M P. XXV
 Ad pontem LEMANISM P. XVI

Iter a Londinio Suguoallw
 ad Vallw.

	M. P.	<u>CDXLIII</u> Sic.
CAESAROMAGVM.	M P.	<u>XXVIIII</u>
COLONIAM.	M P.	<u>XXIV</u>
VILLAM FAUSTINI.	M P.	<u>XXXV</u>
ICIANOS	M. P.	<u>XIIIX</u>
CAMBORICVM	M. P.	<u>XXXV</u>
DVROHTI PONTEM.	M. P.	<u>XXV</u>
DVROBRIVAS	M P.	<u>XXXV</u>
CAUSENNIM	M P.	<u>XXX</u>
LINDVM.	M P.	<u>XXVI</u>
SEGELOCIM	M P.	<u>XIIII</u>
DANVM	M P.	<u>XXI</u>
LEGEOLIVM.	M P.	<u>XVI</u>
EBORACVM	M P.	<u>XXI</u>
ISVBRIGANTVM	M P.	<u>XVII</u>
CATAROCTONEM	M P.	<u>XXIV</u>
LAVATRIM	M P.	<u>XVIII</u>
VERTERIM	M P.	<u>XIIII</u>
BROCAVUM	M P.	<u>XX</u>
L VG VVALLUM.	M P.	<u>XXII</u>

ITER BRITANNIARVM.

Iter a Londinio
Lindw

	M P.	<u>CLVI.</u>	sic
VEROLANIUM	M P.	<u>XXI</u>	
BVROCOBRIVM	M P.	<u>XII</u>	
MAGIOVINIVM	M P.	<u>XII</u>	
LACTODORVM	M P.	<u>XVI</u>	
ISANANAVKIA	M P.	<u>XII.</u>	
TRIPONTIVM	M P.	<u>XII</u>	
VENNONIM	M P.	<u>IX</u>	
RATIS	M P.	<u>XII</u>	
VEROMETVM	M P.	<u>XIII</u>	
MARGIDVNVM	M P.	<u>XIII</u>	
Ad PONTEM.	M P.	<u>VII</u>	
CROCOALANVM	M P.	<u>VII</u>	
LINDVM	M P.	<u>XII</u>	

Iter a Regno

Londiniw

	M P.	<u>XCVI</u>	sic
CLAUSENTVM.	M P.	<u>XX</u>	
VENTAM Belgarw.	M P.	<u>X</u>	
CALLEVAM Arrecharw.	M P.	<u>XXII</u>	

ITER BRITANNIARVM.

PONTES	MP.	<u>XXII</u>
LONDINIUM.	MP.	<u>XXII</u>

*Iter ab Eboraco
Londiniū*

	MP.	<u>CC XXVII</u>
LAGECIUM.	MP.	<u>XXI</u>
BANVM.	MP.	<u>XVI</u>
AGELOCVM.	MP.	<u>XXI</u>
LINDVM.	MP.	<u>XV</u>
CROCCALANVM.	MP.	<u>XIV</u>
MARGIDVNVM.	MP.	<u>XIV</u>
VERNEMETVM.	MP.	<u>XII</u>
KATIS	MP.	<u>XII</u>
VENNONIM.	MP.	<u>XII</u>
BANNAVANTVM.	MP.	<u>XVIII</u>
MAGIOVINIVM.	MP.	<u>XXVIII</u>
DVROCOBRIVM.	MP.	<u>XII</u>
VEROLAMVM.	MP.	<u>XII</u>
LONDINIUM.	MP.	<u>XXI</u>

Iter a Venta Icenorū

<i>Londinium.</i>	MP.	<u>CC XXVIII</u>	<i>sic</i>
SITOMAGVM	MP.	<u>XXXII</u>	
CAMBRETIVM.	MP.	<u>XXII</u>	

ITER BRITANNIARVM.

AD ANSAM.	MP.	<u>XV</u>
CAMVLOBVNVM	MP.	<u>VJ</u>
CANONIVM	MP.	<u>JX</u>
CAESAROMAGVM	MP.	<u>XJ</u>
DVROLITVM	MP.	<u>XVJ.</u>
LONDINIVM.	MP.	<u>XV.</u>

Iter a Clanoventa
Medioland.

	MP.	<u>CL</u>	sic
GALAVAM	MP.	<u>XVJII</u>	
ALONEM	MP.	<u>XJ</u>	
GALACVM	MP.	<u>XJX</u>	
BREMETONACVM	MP.	<u>XXVII</u>	
COCCIVM	MP.	<u>XX</u>	
MANCVNIIVM	MP.	<u>XVII</u>	
CONDATE	MP.	<u>XVIIII</u>	
MEDIOLANVM.	MP.	<u>XJIX.</u>	

Iter a Segoncio
Devam

	MP.	<u>LXXIV</u>	sic
CONOVIVM	MP.	<u>XXIV</u>	
VARIIVM	MP.	<u>XIX</u>	
DEVAM.	MP.	<u>XXXII.</u>	

Iter a Muxidono
Viroconiu

MP. CLXXXVI sic

ITER BELGANTARVM.

VINDOMIUM.	M P.	<u>XV</u>
VENTAM. <i>Belgarum.</i>	M P.	<u>XXI</u>
BRAGE	M P.	<u>XI</u>
SORSIODVNIM	M P.	<u>IX</u>
VINDOGLADIAM	M P.	<u>XII</u>
DVRNOVARIAM	M P.	<u>VIII</u>
MVRIDVNVM	M P.	<u>XXXVI</u>
ISCADVM <i>Numiorum.</i>	M P.	<u>XV</u>
LEVCARVM	M P.	<u>XV</u>
NIDVM	M P.	<u>XV</u>
BOMIUM	M P.	<u>XV</u>
ISCAM. <i>Leg. II Aug.</i>	M P.	<u>XXVII</u>
BVRRIUM	M P.	<u>IX</u>
GOBANIVM	M P.	<u>XII</u>
MAGNIM.	M P.	<u>XXII</u>
BRAVONIUM	M P.	<u>XXIV</u>
VIROCONIUM.	M P.	<u>XXVII</u>

Iter ab Isca

Calevam: M P.

CIX *Sic*

BVRRIUM.	M P.	<u>IX</u>
BLESTIVM	M P.	<u>XI</u>
ARICONIUM	M P.	<u>XI</u>
CLEVVUM	M P.	<u>XV</u>

L. if not of Galen's MSS. n. See next

Res est ardua Vetusis novitatem dare,
Novis auctoritatem, Obsolis nitorem,
Obscuris lucem, fastiditis gratiam,
dubijs fidem.

Plin. lib. I.



ANTONINI
ITER
BRITANNIARUM

Commentariis Illustratum

THOMÆ GALE, S. T. P. nuper
Decani EBOR.

OPUS POSTHUMUM
Revisit, Auxit, Edidit R. G.

ACCESSIT

ANONYMI RAVENNATIS
BRITANNIÆ CHOROGRAPHIA,
CUM

Autographo Regis Galliæ M^{so}. & codice Vaticano
collata; Adjiciuntur conjecturæ plurimæ, cum
nominibus locorum Anglicis, quotquot iis assignari
potuerint.

*Non se cognoscunt terra vertentibus annis,
Exuta variant faciem per secula gentes.*

Conimus sacris oppida post mori. Manilius.

LONDINI:
Impensis M. ATKINS in Cœmeterio D. Pauli.
MDCCLXIX.

УСТАВНОЕ ЗАКОННОДАТЕЛЬНОЕ

СОВЕЩАНИЕ

ПРЕЗИДИУМА

СОВЕТА НАРОДНЫХ ДЕПУТАТОВ

СОВЕТСКОГО СОЮЗА ССР

1979 г.

О ПОДГОТОВКЕ И ПРОВЕДЕНИИ

РАБОТЫ ПО ЗАДАЧАМ



ПОДГОТОВКА И ПРОВЕДЕНИЕ РАБОТЫ

ПО ЗАДАЧАМ РАБОТЫ

ПО ЗАДАЧАМ РАБОТЫ

ПО ЗАДАЧАМ РАБОТЫ

УТВЕРЖДАЮ

ПРЕДСЕДТЕЛЬ СОВЕТА НАРОДНЫХ ДЕПУТАТОВ СССР

С. С. С. С.

С. С. С. С.

LECTORIS.

MUltum equidem, diuque dubius hæsi an Schedas hæc publici juris facerem, an inter scrinia nostra securas delitescere permitterem. Etenim cum tantum sit hujus ævi acumen ingenii, ut res nulla sit quam non excutiat; tantaq; ejus in censuram propensitas, ut nulla quam non ad limam revocare satagat, quantum periclitatur is, qui oppidorum cadavera (quorum ipsa nomina, ipsæ periere ruinæ) per
A 2 vias

vias jam vix oculo conspicuas Lynceo, indagare aggreditur? At quanto major in Cimeriis his^e plusquam tenebris sit difficultas & incertitudo, tanto promptiorem, in quibus erraverimus, veniam expectamus, (non enim a tripode loquimur) illum saltem candorem, quo nos alios tractavimus erogare speramus.

Hac igitur spe fretus, chartas hasce paternas, quibus tamen necdum ultimam imposuerat manum, ab interitu vindicare aggressus sum; atq; eo lubentius quod & diu commentarios hosce Pater meus, o Martij promiserat, & Britannicarum amatores Antiquitatum illos non minus expectasse certo scirem. cum vero me ad hoc opus accingerem, longe difficiliorem, quam primum suspicatus sum,
pro-

provinciam me suscepisse comperi. Multa refecare, plura adjicere necesse habui. Ubi enim annosi temporis vicissitudines, aut manu scripti codices, non raro tam de stationum nominibus, quam de earum distantis inter se plane pugnantes, illam Itinerario caliginem offuderant, ut exinde pluribus conjecturis daretur ansa; illas retinui quæ & magis mihi probabiles, & quæ præ cæteris sagaci arrisisse Commentatori videbantur. Ubi autem, ut sæpius obtigerit, non nisi stricturæ quædam breves, & prima inchoati modo operis rudimenta suppleri postulaverint, id sane, ut potest, feci: ita tamen ut vestigiis illis, quæ sese obtulerunt, pressius semper insistens, nunquam me, vel de tramite designato declinasse ausus sum affirmare, vel aliquid Lectori obtruisse,

fisse, quod non authoris menti maxime consentaneum fuerit.

*Collati fuerunt
procurante cl:
Hustio, Episcopo
Agrincensi.*

*Foris sunt ydem
ac codices Vossiani.
vid. p. 82. st. 120.*

Libri, quos contulit, Mss. fuerunt, duo ex Regis Galliae Bibliotheca, at cujus benevolentia & opere me latet. Excerptae Lectiones sunt aliae ex libro Col. Agrippinae impresso, quem cum Iſaaci Voſſii Ms. collatum nunc obtinet vir clarissimus D. Richardſonus, Collegii Petrenſis apud Cantabrigienses Magister: Debentur aliae celeberrimo Bentleyo, & sunt ex codice Atrebatensi desumptae. At qui sub titulo nostrorum Mss. aliquoties laudantur, nescio quo fato, nunquam in manus meas devenere, nec quales fuerint, aut ubi gentium sint habeo dicere: nisi quod penes me est in pergamenis Pars illa Itinerarii, quae Africam, Sar-

LECTORI S.

v

Sardiniam, Siciliam, Italiamq; peragravit, at quæ nulli subsidio Britanniam lustranti esse potuit. Legit illa semper pro M. P. vel MILLIA PLUS MINUS, vel M. P. M. quod idem denotat; sed hæc obiter.

Cæterum cum inter libros D. Edoardi Bernardi Latinos cum veteribus exemplaribus collatos, duo Antonini Itineraria recenseret Catalogus Oxoniensis statim ad eruditissimum, nec minus humanum D. Hudsonum literas dedi, ut lectionum istarum compos fierem. Ab illo accepi unum non nisi conjecturis quibusdam ad Marginem notatum fuisse, iisq; admodum incertis; eas tamen misit, sed non multum desiderabuntur: alterum, sub titulo Oxoniensis, ubi aliquid affert.

fert novi, Lector observabit: at quibus cum ineditis codex hic collatus fuerit, parum constat.

Quantillas ab his omnibus suppetias accepimus videbit Lector; hoc tamen dixi, non ut derogatum irem a gratiis, quæ viris illis optimis summo jure debentur, qui quicquid in penu suo habuere lubenter deprompserunt: Sed ut, cum observaverit tam tenuia fuisse, quibus innixi sumus, adminicula, facilius conjecturis nostris, cum minus arriserint, condonaret. Ii sane pro virili sua opus hoc promoverunt, nec mirum est, si nuda Locorum nomina, eaq; plerunq; Barbara, post tot sæcula, post tot incolarum strages & excidia, ipsarum, quas designabant, Urbium, longo jam tempore deletarum

rum, casus subeant. Nil mirum, inquam, si volventibus mille & amplius annis, frequentiq; exemplarium ab imperitis transcriptione, corrumpantur etiam Numerorum characteres, de quorum certitudine primo forsitan descriptori haud bene constitit. De milliarium vero Romanorum, & Anglicorum ratione mitto dicere, cum clarissimi E. Haleii manus artifex proportionem quam inter se tenent, in tabula Chorographica libello huic præfixa, accuratius depinxerit, quam verbis exprimi potest.

Authorum loca quæ nobis fidem faciunt ad oram pagine passim adnotavi. Nemo omnium operam suam nobis dedit adeo frequens ac Anonymus quidam Geographus Ravennas: ille autem paucorum in manibus te-

(a)

ritur,

Continebat milliarium
Romanum mille passus
Passus vero quinq;
at p. s. Romanus ab
to ~~Anglicus~~ ^{br. vior} fuit An
P. s. Anglicus continet
partes 1000, Roma
nus 972.

Romanorum mi
aria hodie mis It
licis quincuplo
minora. v. Maff
Antiq. Gallie v. l.
Epist. 7. p. 37.

ritur, & mendose admodum prodit. quamobrem non abs re fore putavi chorographiam ejus Britannicam de novo typis mandare, atq; eo magis quo collationes, quas magnis suis sumptibus e Bibliotheca Vaticana comparaverat, obtulit nobis, & literariæ reipublicæ amicissimus idem D. Hudsonus. Has adjeci, una cum tot locorum nominibus hodiernis, quot iis aliqua ratione assignari potuerint: cum nonnullis etiam conjecturis, & emendationibus, quas exemplari Parentis mei appositas inveni. habes & variantes quasdam lectiones ex Autographo Gallico, a doctissimo, dum in vivis fuit, Dom. Picques, Doctore Sorbonico, communicatas; & hæc omnia eo ordine, Lector, disposui, ut tuo oculo uno eodemq; intuitu subjiciantur. Ad-
didi

didit insuper in margine numeros, qui in editione Parisiensi (qua usi sumus) paginas distinguunt, & quorum ope loca quæ in Commentariis in Antoninum laudantur, facillime etiam in Ravennati nostro investigare possis.

Te autem, Lector, monitum velim, quod hic non pro aris & focis, non de salute Reipublicæ contenditur. Ut nobis nostras, ita & tibi tuas in tanta caligine conjecturas offerre licet.

--- Si quid novisti rectius istis

Candidus imperti.

Debi-

LECTORI S.

debitasque tibi habe gratias. Si Stationum rudera, si Viarum vestigia, si Passuum numeros clarius indigitaveris, te ut potioem Ducem ultro sequemur; nec errores nostros, pro more plerorumque, quia nostri, sunt vindicabimus.

ADVERTISEMENT.

*H*istoria Britanica, Saxonica, Anglo-Danica & Anglicana Scriptores xx. ex Vetustis Codd. MSS. Editi Opera Tho. Gale, S. Th. Pr. Accessit Rerum & Verborum Index Locupletissimus. Duobus Voluminibus Comprehenſi.

Just Publish'd,

† The Life of *Ælfred the Great*, by Sir *John Spelman*, Kt. From the Original Manuscript in the *Bodlejan* Library: With considerable Additions, and several Historical Remarks, by the Publisher *Thomas Hearne*, M. A. Printed at the Theatre at Oxford. MDCCIX.

ANTONINI

50

55

5

54

426

1900

1900

5

53



ANTONINI

ITER

BRITANNIARUM.

*Continet part.**Prs Rom. 97**Prs Ang. 100**Mill. Rom. cont. P. 4**Mill. Angl. 50**Mill. Rom. continet parts. Angl.*

A GESSORIANO DE GALLIIS, RITVPIS IN PORTU
TV BRITANNIARUM. STAD. NUMERO.
CCCCL.

ITER I.

A LIMITE I. E. A VALLO PRÆTORIVM VSQUE.
M. P. CLVI.

A BRAMENIO CORSTOPITUM.
VINDOMORA.
VINOVA.
CATARACTONI
ISVRIVM
EBVRACVM. LEG. VI. VICTRIX
DERVENTIONE
DELGOVITIA
PRAETORIO

M. P. XX
M. P. IX
M. P. XIX
M. P. XXII
M. P. XXIV
M. P. XVII
M. P. VII
M. P. XIII
M. P. XXV

De Mill. y...
De Mill. y...
cc. v. B...
lib. 3. d...
III. c. XXX

B

ITER II.

*In Itinerario Antonini locorum nomina
in Accusativo enunciantur ad questionem
factam per Cuius, quod est intelligendum de
editione Suritana, invenimus enim vetera
exemplaria, qualia in Bibliotheca Thuanica,
ubi in Catalogo dantur. u. Annua Hist. Suritana*

ITER II.

A VALLO AD PORTVM RITVPAS.
M.P. CCCCLXXXI.

A BLATO BVLGIO CASTRA EXPLORATORVM	
	M. P. XII
LVGVVALLIO	M. P. XII.
VOREDA	M. P. XIV
BROVONACIS	M. P. XIII
VERTERIS	M. P. XIII
LAVATRIS	M. P. XIV.
CATARACTONI	M. P. XVI
ISVRIVM	M. P. XXIV
EBVRACVM	M. P. XVII
CALCARIA	M. P. IX
CAMBODUNO	M. P. XX
MANUCIO	M. P. XVIII
CONDATE	M. P. XVIII
DEVA. LEG. XX. VICT.	M. P. XX.
BOVIO	M. P. X
MEDIOLANO	M. P. XX
RVTVNIO	M. P. XII
VRIOCONIO	M. P. XI.
VXACONA	M. P. XI.
PENNOCRVCIO	M. P. XII
ETOCETO	M. P. XII
MANDVESSEDO	M. P. XVI
VENONIS	M. P. XII
BENNAVENNA	M. P. XVII
LACTODORO	M. P. XII
MAGIOVINTO	M. P. XVII
DVROCOBRIVIS	M. P. XII
VEROLAMIO	M. P. XII
SVLLONIACIS	M. P. IX
LONDINIO	M. P. XII
NOVIOMAGO	M. P. X
VAGNIACIS	M. P. XVIII
	DVRO-

BRITANNIARUM.

iii

DVROBROVIS	M. P. IX
DVROLEVO	M. P. XVI
DVROVERNO	M. P. XII
AD PORTUM RITVPIS	M. P. XII

ITER III.

A LONDINIO AD PORTUM DVBRIS.	M. P. LXVI
DVROBRIVIS	M. P. XXVII
DVRROVERNO	M. P. XXV
AD PORTVM DVBRIS	M. P. XIV

ITER IV.

A LONDINIO AD PORTVM LEMANIS.	M. P. LXVIII.
DVROBRIVIS	M. P. XXVII
DVROVERNO	M. P. XXV
AD PORTVM LEMANIS	M. P. XVI

ITER V.

A LONDINIO LVGVVALLIVM AD VALLVM
M. P. CCCCXLIII.

V	CESAROMAGO	M. P. XXVIII
	COLONIA	M. P. XXIV
	VILLA FAYSTINI	M. P. XXXV
	ICIANOS	M. P. XVIII
	CAMBORICO	M. P. XXXV
	DVROLIPONTE	M. P. XXV
	DVROBRIVIS	M. P. XXXV
	CAUSENNIS	M. P. XXX
	LINDO.	M. P. XXVI
	SEGELOCI	M. P. XIV
	DANO	M. P. XXI
	LEGEOLIO	M. P. XVI

ANTONINI ITER

EBVRACO	M. P. XXI
ISVBRIGANTVM	M. P. XVII
CATARACTONI	M. P. XXIV
LAVATRIS	M. P. XVIII
VERTERIS	M. P. XIII.
BROCAVO	M. P. XX.
LVGVVALLIO	M. P. XXII

ITER VI.

A LONDINIO LINDVM. M. P. CLVI.

VEROLAMIO	M. P. XXI
DVROCOBRIO	M. P. XII
MAGIOVINIO	M. P. XII
LACTODORO	M. P. XVI
ISANAVATIA	M. P. XII
TRIPONTIO	M. P. XII
VENONIS	M. P. IX
RATIS	M. P. XII
VEROMETO	M. P. XIII
MARGIDVNO	M. P. XIII
AD PONTEM	M. P. VII
CROCOCOLANA	M. P. VII
LINDO	M. P. XII

ITER VII.

A REGNO LONDINIVM M. P. XCVI.

CLAVENTO	M. P. XX
VENTA BELGARVM	M. P. X
CALLEVA ATREBATVM	M. P. XXII
PONTIBVS	M. P. XXII
LONDINIO	M. P. XXII

ITER

BRITANNARUM.

V

ITER VIII.

AB EBVRACO LONDINIVM M. P. CCXXVII.

LAGECIO	M. P. XXI
DANO	M. P. XVI
AGELOCO	M. P. XXI
LINDO	M. P. XIV
CROCOCOLANA	M. P. XIV
MARGIDVNO	M. P. XIV
VERNOMETO	M. P. XII
RATIS	M. P. XII
VENONIS	M. P. XII
BANNAVANTO	M. P. XVIII
MAGIOVINTO	M. P. XXVIII
DVROCOBRIVIS	M. P. XII
VEROLAMIO	M. P. XII
LONDINIO	M. P. XXI

ITER IX.

A VENTA ICENORVM LONDINIVM. M. P. CXXVIII.

SITOMAGO	M. P. XXXI
COMBRETONIO	M. P. XXII
AD ANSAM	M. P. XV.
CAMVLODVNO	M. P. VI.
CANONIO	M. P. IX.
CAESAROMAGO	M. P. XII
DVROLITO	M. P. XVI
LONDINIO	M. P. XV

ITER

ANTONINI ITERI

ITER X.

A GLANOVENTA MEDIOLANVM. M. P. CL

GALAVA	M. P. XVIII
ALONE	M. P. XII
GALACVM	M. P. XIX
BREMETONACIS	M. P. XXVII
COCCIO	M. P. XX
MANCVNIO	M. P. XVII
CONDATE	M. P. XVIII
MEDIOLANO	M. P. XVIII

ITER XI.

A SEGONTIO DEVAM. M. P. LXXXIII.

CONOVIO	M. P. XXIV
VARIS	M. P. XIX
DEVA	M. P. XXXII

ITER XII.

A CALLEVA MVRIDVNVM VRIOCONIVM
M. P. CLXXXVI.

VINDOMI	M. P. XV
VENTA BELGARVM	M. P. XXI
BRIGE	M. P. XI
SORVIODVNO	M. P. IX
VINDOCLADIA	M. P. XIII
DVRNOVARIA	M. P. VIII
MVRIDVNO	M. P. XXXVI
SCADV M NVNNIORVM	M. P. XV
LEVCARO	M. P. XV
BOMIO	M. P. XV
NIDO	M. P. XV

ISCA-

ISCALEGVA AVGVSTA	M. P. XV
BVRRIO	M. P. IX
GOBANNIO	M. P. XII
MAGNIS	M. P. XXII
BRAVINIO	M. X. XXIV
VRIOCONIO	M. P. XXVII

I T E R XIII.

AB ISCA CALLEVAM	M. P. CIX
BVRRIO	M. P. IX
BLESTIO	M. P. XI
ARICONIO	M. P. XI
GLEVO	M. P. XV
DVROCORNIO	M. P. XIV
SPINIS	M. P. XV
CALLEVA	M. P. XV

I T E R XIV.

ITEM ALIO ITINERE AB ISCA CALLEVAM
M. P. CIII.

VENTA SILVRVM	M. P. IX
ABONE	M. P. IX
TRAIECTVS	M. P. IX
AQVIS SOLIS	M. P. VI
VERLVCIONE	M. P. XV
CVNETIONE	M. P. XX
SPINIS	M. P. XV
CALLEVA	M. P. XV

I T E R

ITER XV.

A CALLEVA ISCAM DVMNONIORVM
M. P. CXXXVI.

VINDOMI	M. P. XV
VENTA BELGARVM	M. P. XXI
BRIGE	M. P. XI
SORBIODVNI	M. P. VIII
VINDOCLADIA	M. P. XII
VR — DRVNOVARIA	M. P. IX
MORIDVNO	M. P. XXXVI
ISCA DVMNONIORVM	M. P. XV

Tam est corruptum hoc cuius cuius sit
Itinerarium, ut Apollinis aliquo opus sit.
Nam pleraque nomina corrupta sunt, sum
inversus ordo et summi per exemplaria
variant ac etiam extra sua loca positi.
islandus. v. Hearnij appendix in
Hemmeri chartul. Wigorn. p. 687.

Itinerarium quod Antonini Aug. nomine circumfertur **COM-**
est, additis & subtrahis mansionibus non paucis: primo ceptum sub
C. Caesare, productum sub Augusto, positum tantum Locorum nominibus
sine Milliarium numero; post addita sunt Milliaria ab Antonino, ut
ob^{id} illi tributus est labor, qui alioqui plurimum fuit. addita nomina, ut
Constantinopolis, Maximianopolis, Diocletianopolis, quod est signum
ultimam manum tunc operi fuisse superadditam.

de Luitprandus in adversar. p. 463. N. 81. sed quoniam auctoritat.
loctus? vixit Luitpr. a. d. 973.

COMMENTARII
 IN
 ANTONINI Antonii Au-
 gusti. Benl.
 Iter Britanniarum.

CODEX noster Ms. legit ANTONII, quemadmodum & ITINERARIUM. Cui ex iis Romanorum imperatoribus, an ulli, qui nomen Antonini gesserunt, Itinerarium hoc tribuendum sit, merito ambigitur. Opus fanè a diversis confutum videtur, quod non negari potest, si vel minima pars ab aliquo Antoninorum Imp. descripta fuerit: quippe quorum ultimus longè ante Constantinopolim, aliasq; urbes, quarum in eo fit mentio, fundatas vixerit. Et si nostræ de Glevo, a Flavio Constantino, posito, veræ sint conjecturæ, non parùm huic adstipulantur opinioni. Inchoatum forsàn ab Imperatorum istorum aliquo, auxerunt alii qui secuti sunt, prout occasio vel stationes militares visitandi, vel nova præsidia ad Barbaros reprimendos collocandi, postulare: an unius, an plurium, vel cuius sit hoc opus non multum

*De Antonino videt
 Schonb. in Carni
 diam. p. 50. 65. 12
 et præstationem Val
 in Hist. Gall. p. 14
 et Fabricij Bib
 Lab. et Parci
 præf. in Notit.
 et Epist. D. D. Cat
 ed. v. om. Siml
 quemadmodum et illa
 nobis Luguballij.
 35. 36. 37.*

v. Dorigerium frequenter.

ITER BRITANNIARUM.

At cum via Svin 2
 murum transgressus sit
 Phisrator hic, nec in
 aliquam infulam
 adiacentium p. dom. tulit
 non nisi Britannias, uti in
 hinc distinctas intendere
 possit.

multum refert; hoc sanè dolendum est, quod ne-
 sciamus cui ob tantam lucem, locis alioquin sum-
 mâ caligine involutis, affusam, gratias referre debe-
 mus.

Albion ipsi nom-
 fuit, cum Britan. V. Catull. Ep.
 nia vocarentur 27 & 43.
 omnis. Plin. l. 4. c. 26. 1

BRITANNIARUM. Romani Insulam hanc no-
 stram & Britanniam, & Britannias dixerunt, imo an-
 tequam in plures Provincias dividebatur. Britannia
 videtur primitus divisa fuisse a Severo per aggerem a
 Clausento ad Gabrosentum, ductum; ita ut omnis
 Regio ad Orientem istius aggeris esset Britannia
Prima, quæ propius mari, & Romæ adjacet, & quæ
 Dioni est Ἡ ἡγεῖται: Illa autem ad Occidentem Brit-
tannia Secunda, & Dioni Ἡ ἄνω. Cum autem Sext-
tus Rufus in Britannia numeret quatuor Provin-
 cias, veri est simile Maximam Casariensem a Flavio
 Constantino Magno, quemadmodum & Flaviam

v. Bodam.
 Hieronim. l. 11. c. 24. de
 Suetonio ita - Διοσφορος δὲ
 τὰ κτ' τῶν Βελανδίων, καὶ
 διεδόξεν εἰς δύο ἡγεμονίας
 τῶν ἑξ ἑσῶν ἐξ ἑσῶν. 110.

vult Camdenus Flaviam
 a Flavio Theodosio nominari
 in p. p. r. am. in p. notit. dignit.
 enim meminit S. x. imp. p. 157.
 Rufus.

Casariensem ex aliis illis desumptam fuisse, & non a
 Maximo Clemente ut vult Pancirollus. Scripsit
 enim Sextus Rufus sub Valentiniano primo, & Ma-
ximæ Casariensis meminit, erat autem Clemens ille
 Maximus sub Theodosio Magno Tyrannus. Am-
mianus Marcellinus, qui etiam sub eodem vixit
 Theodosio, Valentia meminit provinciæ, & post
 illum Notitia Imperii itidem Quinque numerat Pro-
 vincias, inter quas & Valentiam. Illam cæteris ad-
 jecit Theodosius, Theodosii Magni pater; quæ ta-
 men pars prius fuisse videtur Maxima Casariensis; con-
 tineri autem inter Murum Severi, & præsidia illa inter
Glottam & Bodotriam posita. Instaurabat, Inquit

De divisione Britannia
 v. Hieronij Antiq. p. 90.
 l. 28. c. 3.

v. qua scripta sunt in
 principio Libri Galfridi
 Monum. h. p. nostri.

Britanni in Gallia Belgica
 apud Plinium l. 4. c. 31.
 non Armanici sed incolæ
 Stapularum Mosstrolij. &c.

A. Marcellinus, urbes; & prædiaria, ut diximus,
castra, limitesque vigiliis tuebatur, & prætenturis;
recuperatamque Provinciam quæ in ditionem cesserat
hostium, ita reddiderat statui pristino, ut referente eo-

v. Sansons Britannica, ou Recherche de l'Antiquité d'Abbeville. (dem,
 a Paris. 1696.
 v. Hieronij Antiq. p. 90. 91.

dem, & Rectorem legitimum haberet, & Valentia deinde vocaretur arbitrio Principis, &c. per præsidaria castra, limitesq; quos tuebatur vigiliis & prætenturis, præsidia ista inter Glottam & Bodotriam designari nullus dubito, nec alia esse potuerunt.

Ordo itaque Britannicarum Provinciarum hic fuit,

1. Britannia prima, sive inferior, sub Severo Orientalis pars insulæ.
2. Britannia secunda, sive superior, sub Severo pars Occidentalis insulæ, ex his fecit Constantinus M. duas alias, quæ nomen habuerunt, hæc
3. Flavia Cæsariensis, illa
4. Maxima Cæsariensis, prior Gloucestriam, seu Glevum, caput habuit, & per regiones insulæ mediterraneas, Icenosque porrigebatur: altera populos insulæ Boreales, quotquot Romano submissi erant jugo, incolas habuit; ejusque pars ulterior, inter præsidia Sterlingensia, & murum Carleolensem a Pictis, per Theodosium recuperata, nomen cepit
5. Valentia, in honorem Valentiniani Imperatoris, eratq; sicut & Maxima Cæsariensis Provincia Consularis, tres reliquæ Præsidiales.

vel Valentis, s.
Orienti præfuit
tinianus Occid.
et Theodosium
niam misit.

Gessoria. Ox.
BRITT, Ox.

A GESSORIANO DE GALLIIS, RITVPIS IN PORTU
BRITANNIARUM. STAD. NUMERO. CCCCL.

*de publicis et
militariis. v. l.
L. III. c. 3. 6*

Mira est in his librorum Mss. varietas, omiſſis
aliis placet illa maximè lectio, quam ipſe Antoninus
in Itinere Maritimo ostendit.

*v. Horslij præfat.
anti Britan. Roman.
p. v*

DE GALLIIS A PORTU GESSORIANI AD POR-
TUM RITUPIVM STAD. NVM. CCCCL.

*hæc abest a Gessoriano
Morinorum gentis litoris
proximo trajectu L. mill.
Plin. l. 4. c. 16.*

STAD. N. CCCCL. sic Dio, & Beda. Stadia
CCCCL. efficiunt milliaria Anglicana LVI. quæ
vera est inter *Richburrow* & *Mardike* distantia. A Ptole-
mæo Gessoriacum ad septentrionem Icii promontorii
locatur, itaq; nec situ nec distantia a Ritupis cum
Bolonia convenit: quæ Ammiano Marcellino, eo-
dem fere quo hodie distinguitur nomine, innotuit,
de Ritupis infra.

*Bononia. Amm.
Marcell.
L. xx. c. 1.*

*videtur et Pomp. Miles l. 3.
c. 2. ubi occurrunt hæc,
Ab Opimis omni iborum
ad septentriones frons littorum respicit
pertinetq; ad ultimos Gallicarum gentium
Morinos, nec portu quæ Gessoriacum
vocant quicquam habet notius.*

ITER I.

A LIMITE I. E. A VALLO PRÆTORIVM VSQUE.
M. P. CLVI.

DREMEMO. Ox. Voss. Eraman.

A BRAMENIO CORSTOPITUM. M. P. XX. *Rutcheſter.*

Voss. Vinonia.

VINDOMORA.

M. P. IX. *al. V. Dolande*

VINOVIA

M. P. XIX. *Bincheſter.*

CATARACTONI

M. P. XXII. *Catarick.*

Bent. VIII.

ISVRIVM

M. P. XXIV. *Aldburrough*

EBVRACVM. LEG. VI. VICTRIX.

M. P. XVII. *York.*

DERVENTIONE

M. P. VII. *Aldby.*

DELGOVITIA.

M. P. XIII. *Wighton.*

Bent. XXII.

PRAETORIO.

M. P. XXV. *Patrington.*

& Ox.

A LIMITE. I. E. AVALLO Camdenus delet ista I. E. A VALLO, & putat esse glossema. Credo ego Antoninum scripsisse A LIMITE IN VALLO, certè in Vallo idem est illi ac per Vallum. Vide paginam 54. Editionis Suritanæ, ALTINO IN MEDIO LEG. sic Mfs. Item AD STATVAS IN MEDIO ALISCA. Iterum, GERVLATAM IN MEDIO CARNVNTVM, & IN MEDIO FALERNO AD TANARVM. alibi nihilominus sic loquitur A LAVRIACO PER MEDIVMAVGUSTA VINDEL. Iterum, & ad id quod urgeo propiùs, ITER A TVBVRBO PER VALLOS TACAPAS. Sanè Antoninus qui nunc in manibus versatur nimium inemendatus est, sed ex diligenti collatione multis in locis ei per se medicina fieri potest. Pag. 16. legis ITER QVOD LIMITEM TRIPOLITANVM PER TVRRIM TAMALLINAM DVCIT. Vera lectio sese aperit p. 72. ubi sic, ITER QVOD A LIMITE TRIPOLITANO, &c. Corruptus est ille etiam locus p. 71. A LAMINIA AB VRBE PER PICENVM, nam Mfs. codices legunt A FLAMINIA AB VRBE, &c. Sic ergo ut redeam, A LIMITE IN VALLO capiamus ac si dixisset Antoninus A LIMITE [ut nunc constituitur] PER VALLVM [Severi] PRÆTORIVM VSQVE.

In plurimis locis in quibus Barbari non fluminibus sed Limitibus d. viduntur, stipitibus magnis in m. dum muralis est funditus jactis a connosis, barba vos separavit Spartianus in v. Hadriani. c. XI

Quæri hic meritò potest qualis hic fuerit Limes, & quando factus Antemuralis Romani Imperii terminus. Audiamus Camdenum, Severi filius, Antoninus Caracalla belli [Britannici] reliquias aliquantisper in Britannia est profecutus sed statim pacem fecit, agris, castellisque hosti cessit. Ex hoc tempore Romani ferè se intra cincturam muri Severiani continuere:

P. 49. Edit. Lond. Ann. 1607.

ibi

In Britannijs cum Scotorum
Pictorumq; gentium finem
excursus, rupta quiete con:
dicta, loca limitibus vici:
na vastarent. etc. Am. Mar.
l. XX. c. 1.

ibi castra, ibi turre^m, ibi vallus maximus cum fossâ
profundissimâ; ita tamen ut pro more, & disciplinâ
veteri Militis pars stationes prætenderet agrarias, ad
subitos hostium incursus explorandos. Ex horum
præsidiorum genere fuit Limes iste a quo iter pri-
mum Antoninus (& si fuerit Antoninus non est
alius fortasse ab Antonino Caracallâ) auspiciatur.

A BREMENIO. *Brampton* ad fl. *Bramish* in
Northumbriâ.

DVPLEX NUMERVS

NUMERI

D. R. S.
DVPL. N. EXPLOR
BREMEN. ARAM
INSTITVTERVNT
N̄ EIVS C. CAEP
CHARITINO TRIB
V. S. L. M.

Duplicarij Numeri

Dunlani numeri Exploratorum
Bremenii aram instituerunt
flumini eius, Caio Capione Cha-
ritino Tribuno, vota solventes vel soluerunt
liberator merito.

at si Deabus Rum. sacrum,
necquaquam ita potest
flumini eius. videtur
itaq; Deo vel Deæ alicui
indicari potita, nec aliud
forte fuerit quam Rheadi
fluminis lumen, prope
cuius fontes reperitur
sacrum hoc

P. 661.

Forte Deabus Rumabus Sacrum. Cuiq; le-
gioni sui aderant exploratores. Duæ hîc Legg.
erant II. Augusta, & VI. VICTR: Numerus hic
Exploratorum forsan ad unam, & ii Exploratores
ad Rumabo ad alteram pertinebant, possint &
iidem diversis temporibus hic & illic collocari, quod
innotet videtur lapis hic a DVPLICI NUMERO EXPL. *posit*

Saxum hoc Camdenus ait repertum fuisse ad *Ro-
chester* prope fontes fluminis Rheadi, & melius con-
stabunt numeri inter *Rochester* & *Corstopitum* quam
inter *Corstopitum* & *Bramton*: ita tamen ut nec hi,
ad

ad veritatem omnino accedant. Cum igitur errent utrobique, neutris nimum est adhibenda fides. Certè nisi ad *Bramton* Bremenium hoc indagemus, nullo modo Anonymo Ravennati qui Bremenium ultra Coquedam fluv. (*Cocket*) nec Ptolemæo qui trans Alaunam (*Alnewick*) illud statuit, satisfaciamus.

p.306.

Quamquam autem Bremenium sit recepta lectio, non dubito quin aliter illud nomen sit scriptum. Sanè Simlerus edidit Bramenium, & Codex Vossianus Mfs. legit Bramenio. Atq; hæc non tantum confirmant conjecturam nostram (a nominum consonantiâ) quæ statuit Castrum hoc ad *Bramton* juxta *Bramish*, sed veram lectionem aperiant istius aræ apud *Lowther* in Westmorelandia olim re-

olim Alanwic
Utrumq; Bremen
transit via mil
sior illud ad P
sior ad Bramto
nus, quod non p
incertitudinem
augst. at cum a
nie ad Corstopit
transit iter hoc, om
Glabventâ quæ h
sorsini videtur in
son ad fluvium Bramish et C
tum, Bremenium hoc An
Rochebor designans utriusq;
st.

DEABVS MATRIBVS
TRAMAI. VEX. CERMA
P. V. R. D. PRO. SALVTE
R. FVS. L. M.

D: Deabus Matr.
v. Pitisci Loci.
in v. 60 Matr.
Et Baaroni quæ
in Andrasa et
Antiquitates Ro.
manorum expl.
FVS. Fuit.
Votum solvens

post victoriam
videns domum
prout vocat v. d
Saldro. domum pro salut
Fuscii libens mor

pro salute Reipub. Arins. p. 107
sed quid sibi vult FVS.

Fecit Voto
Suscepto

Lego enim BRAMÆ VEXILLATIO GERMANORVM. Aldus edidit AB REMENIO non sine manifestâ diphthongi notâ, & quoniam videam DEAS MATRES a Germanis eximie cultas fuisse, quod ex multis apud Gruterum, & Reinesium inscriptionibus patet, conjicio Vexillarium, vel vexillationem Germanorum hanc sacrasse Aram Bramæni: ubi & illa prior erecta fuit, nec moratur me quod non Bramæni sed ad *Lowther* eruta hæc fuit:

INFAS pro
- FANS. Gm.
p. 77. 19.

Mugravij Cor
in Julij Vitali
vaphium. p.

Dee Matros
Poggius in
Plutarchus
Marullo.
Cicero. in VI.
v. Fabretti Co
Traj. p. 100.

DEAB MATRIB. TRAMARNIS.
Transmarinis. ita in veteri Inscriptione
apud Old Pritha reportâ a. di 1728
unde conjiciatur TRAMAI in su-
periore scriptum fuisse TRAMAR
a tempore d. trib. ... et ...

TRAMAR. sic
Traluedo. Tr
Tralatibus.
TRALATIS.
p. DELXII. O.
POS efforabat
vanonim. lib

nimirum post retractum Limitem, Romani monumenta etiam hujusmodi secum retraxisse videntur, ne in hostium potestatem venirent.

P. 306.

Apud Anonymum Ravennatem post Bramenium, aliquot aliis oppidis interpositis, ad Vallum occurrit Rumabo, forsan hodiernum Castrum *Drumbugh*. de hoc autem oppido, altum, ut opinor, est apud Scriptores silentium. Non igitur pigebit in medium adferre quod nunc occurrit, donec dies certiora doceat. DEAE MATRES (quæ & MATRONÆ) a loco ubi colebantur cognomen capiebant. apud Gruterum p. XCI. habes DEABVS MALVISIS, & MATRONIS ROMANEHIS, quales illæ videas paginam sequentem ejusdem. cum igitur legerem apud eundem Pag. priori Aram inscriptam,

MATRONIS
RVMAEHABVS
SACR
L. VITELLIVS
CONSORS EXPLO.
LEG. VI. VICTR.

*v. Histori Diss.
De loca Malvis
p. 48*

*Reinesius vult
Deos denomi-
nari a locis.
Vide eum in
Aufeniabus.* Cæpi hæc duo inter se conferre, nec tamen statuere possum an Deæ Matronæ a Rumabo oppido, an vice versâ hoc a Deabus appellatum fuerit, quoniam a transmarinis ad nos sacra ista pervenisse probabile est. Legio certè VI. VICT. stationem habuit Carleoli, Exploratores forsan ejus ad Rumabo, *Drumbugh*; castrum quod totum Itunæ æstuariûm prospicit.

MATRONIS VACALLINEHIS *Gruter. p. XCI Ad
habetur in Sædo non procul a pago nunc dicto
Wachlendorf. Hoc est Pagus Vacallinicus, a quo
Matrona Vacallinica cognominata videtur.
ita et Matrona Rumabica ab oppido nostro
sortiantur nomen; quod si cum transulit in
Germaniam Consors hie Legionis præta-*

PRÆTORIUM USQUE.

9

Ad has Deas pertinebat & Ara, quam in meridionali Tinæ ripâ prope *Shields*, inventam edidit eruditissimus M. D. Martinus Lister in Philosophicis Transactionibus. N^o 145.

*Deæ Matres in genere
quæ propter virtutem nominantur,
speculiditer Cybele, Ceres, Hecate,
Jas, Vesta, Matuta, Minerva
Diana, Deæ M. appellantur
v. Pitiscum in verbo, Matris.*

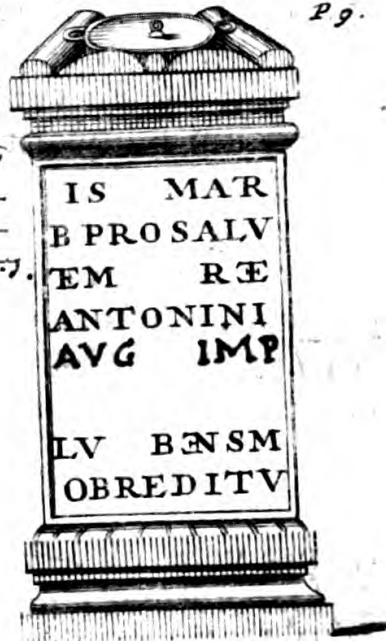

*Dij: Diaboli, Matris
pro salute
marci Aurelij
Antonini
Augusti Imperatoris*

*vohum solvit
Lubens obredito
ob reditum.*

CORSTOPITVM. codex noster MSS. legit **CORISOPITO.** & alius **CORIOSOPITO.** Ptolemæo est *Kueia, Kueia, & Koeia*, vulgo *Corbridge* habetur. Corisopitenses, vel Coriosopitenses ex Galliâ loco nomen fecere, qui hic stationem habuerunt. Coriosopitum civitas erat in Gallia Lugdunensi Tertiâ quæ & scribitur Corisopitum.

*Corstopitum a lo
flud. qui in c. præst
Korsokop big.
Rimms J
Tom. XI*

*v. Notitias
Galliæ apud
Du Chesnium.
Tom. 1. p. 9.*

v. Lelandi Itin. v.

*p. 93. Numisma
Romana hic r*

*+ potius, Corchester ubi videntur
vestigia castri Romani, ccc circiter
passus ad occidentem ab hodierno
oppido, ubi et vidi plura antiquitatis
monumenta, a. d. 1729.*

VIN.

*v. A. Ridgmt. of Philo. Transact.
T. V. p. 47. 48. part. II.*

M. P. IX. distat op-
 p. dulum quod voca-
 tur *Ebchester* a *Cor-*
bridge, unde *Vindo-*
modam so loci po-
 sitionem suspicor, id
 e' magis quod etran-
 dem cum *Antonino*
 a *Vinonia* distanti-
 a observat, et via mili-
 tari incumbit P. 177.
 quæ ab hac ad P. 304.
 illam ducit.

Epianon Ptolomii
fontis Ebchester
 v. *Abridgmt. of P.*
Transact. T. V. part.
 II. p. 45.

Stanwicks.
Stanwegges.
 via lapidosa.

VINDOMORA *Wallsend* Cambdeno; Adeo hic propè Vallum Castra sunt assidua, quorum tamen plerumq; deperdita sunt nomina, ut difficile sit Antonini Stationes cum illis componere. Hanc difficultatem augent numeri apud Antoninum sæpius depravati. Ad VINDOMORAM hanc nunc IX. nunc V. figuntur M. P. Porro solus Antoninus *Vindomora* meminit. Cum verò iter hoc ad meridiem tendens murum reliquerit, non quare cursu reflexo ad Finem Muri, *Wallsend*, reverteretur video. *Notitiæ Imperii* habent *Vindolana*, & *Ravennas* in hoc itinere mittit *Vindolande* ante *Lineojuglam*, & *Vinoniam*. Jam ad quintum a *Corbridge* lapidem occurrit *Dolande*. Hoc esse *Vindolana*, vox ipsa suadet, & recta serè linea quæ nos ducit ad *Vinoniam*.

VINONIA. quæ vera est lectio, *Binchester* Cambdeno, propè *Bishops Auckland*: nec multum refragatur distantia a *Dolande*: apprimè autem convenit illa ex alterâ parte quæ *Cataractonium* ducit, si viam sequaris Romanam quæ olim *Tesim* fluvium, ad oppidum, quod nunc vocatur *Winston*, transibat: & cujus hodiè vestigia propè *Aldburgh*, & *Stanwicks*, satis sunt conspicua. *Ptolemæus* scripsit *Ἐπιώνιον*: *On* & *Onnen* Britannicè sunt *Fraxinus*; juxta *Binchester*, viculi *Hunwick* sonum dictionis, & *Esbromb* significationem exprimunt. illic rudera testantur antiquæ civitatis splendorem (*Ptolemæus* eam numerat inter ἐπισημὰς πόλεις) sed & murorum fragmenta adhuc luctantur cum edaci tempore.

Optimus

PRÆTORIUM USQUE.

II

Optimus Camdenus lapidem semesum a fati faucibus hic extantem vindicavit.



*Eniā hanc
ex p. 90.*

*Drabus -
Matribus. Quintus [?]
Tib. Claudius Quin-
tianus. Beneficiarius
v. Inscript. p. 5
v. P. 100
Inscript. p. 5*

^A
CATRACTONI. *Cattarick.* Καταράκτωνιον Pto-
lemæi. [^]Cataraetonium Ravennatis. Vicus est ad
fluvium Salonem, vulgo *Swale* III. M. P. citra Ri-
giomontem. *Richmond.* Scrupulosius inquirenti videbitur *Burgh*
fuisse vetus Cataraetonium, ad ripam fluminis meri-
dionalem, ubi nummi Romani, quorum aliquot ad
me devenerunt, frequenter se fodientibus objiciunt,
non multis abhinc annis, magna vis inventa in olla
grandi, in manus Domini Joannis Lawson Baronetti,
ibidemque degentis incidit. Creditur Salo ma-
gis

*Palat hill mon
liculus ita vocatus
in Cataractonio
mons forti palati
ms.*

gis ad Orientem se nunc volvere quam olim, postque hodiernus superius locum obtinuisse. Juxta oppidum hodiernum cernas, sed a ponte M. P. remotam, magnam humi aggestionem, vocatam incolis *Castle Hills*, (Colles Castrenses) quatuor quondam turribus munitam: viam quoque militarem flumen superius paulò transeuntem, vestigiaque passim magnæ olim urbis a collibus illis ad *Burgh* usque disseminata. Sed cum istis temporibus nihil deprehenderent Romani, præter Cataractam non procul a Rigiomonte nostro, unde nomen durable huic Burgo imprimerent, placuit vel inde arcessere. Credas haud ignobile fuisse, vel obscurum Ptolemæo vivente oppidum; ibi utique Observationem Cælestem fecit, distare enim Cataractonium ait ab Æquatore partibus LVII. lib. 2. Synt. cap. 6. & idem rursus in Geographicis longissimum diem XVIII. horis æquinoctialibus ibidem definit. Quæ tamen sunt ἀόριστα, corrigique debent, in l. 8. Geogr. ubi cum quodam Ms. ἡμέραν ὡρῶν ἴς, non in legi vellem.

l. 2. c. 20.

Credo autem errare eos qui volunt hoc oppidum a Beda designari, cum de Jacobo Sancti Paulini diacono loquens inferat, *Cujus nomine vicus in quo maximè solebat habitare juxta Cataractam, usque hodiè cognominatur.* Nam vicus ille quem innuit Beda *Aikburgh*, hodiè dicitur i. e. *Jacobi Burgus*, & jacet inter *Tunstall* & *Hunton* ad tertium a Cataractonio lapidem.

Sequentem haud pigebit adjicere inscriptionem, quoniam nullibi nisi in Philosophicis Transactionibus, & in illis perperam, exarata compareat.

PRÆTORIUM USQUE.

13

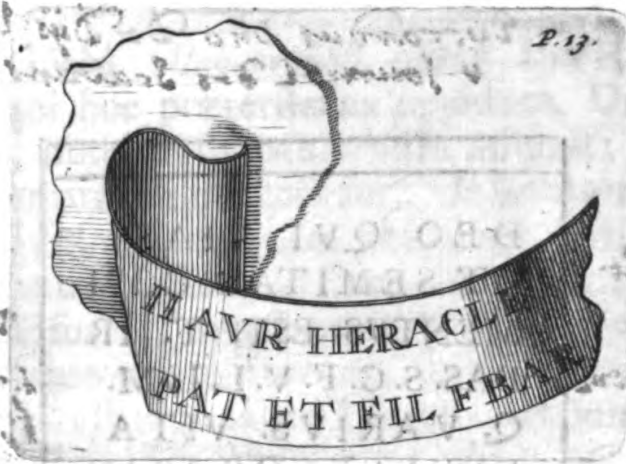

F. BAR. Figulina Brita

F. BAR. Fabricata
Barbaria.

Figulina Darb.
v. Pitseii Lonic.
in orbo, Figulina

F. BAR. Figulina

A. D. 1703. dum in Ripa Salonis citeriori, haud centum infra pontem passus, ad fornacem Calcariam instruendam, navabant operam quidam loci incolæ, Cryptam quinq; repletam Urnis detexerunt. Una grandior in medio ad utrumq; latus duabus minoribus stipata locabatur. Omnes statim rusticorum avaritia, qui sibi Pactoli opes pollicebantur, in frustula comminuerat, ita ut vix & ne vix quidem unius Ansa (ansatae enim erant omnes) superiores inscripta literas, integra sit e barbaris manibus erepta. Jam penes virum humanissimum D. Henricum Lawson, Bar. fundi dominum conspicitur.

Actus publicus a Cataractæ Burgo, juxta Fencot Brugh. & ita per Leming oppidula, dorso Saxoso ad Isurium, Aldburrugh, procurrit. Non procul a Wath viculo, viam aliam militarem adoptat, quæ a Burgo, Brugh propè Bainbridge, descendit ad Thornbrugh juxta Nosterfield. ubi hodièq; cernuntur castra æstiva Romanorum, fossis adhuc satis conspicuis. Inscriptio autem hæc, quæ Camdeno debetur, ad Thornbrough paulo supra pontem Castarractoniensem, referenda est.

Heic

ISVRIVM. *Aldburrough.* aliter ISVRIA. fluvius iste qui hoc præterfluens oppidum, Urus adhuc vocatur, nomen Isis paulo infra assumit; olim vero priori tantum dignoscebatur. *Is* Britannis est inferiorius quidvis. Unde, cum jam longo Urus cursu, a montibus ubi oritur, in loca depressiora, & planities dilapsus sit, appellationem Uri Inferioris cepit; indeque etiam Ifurium, suum habuisse nomen verisimile est. In alio Itinere Antoninus vocat hanc urbem ISV BRIGANTVM, contractè pro ISVRIVM BRIGANT: Conjiat hinc aliquis aut Ifurium aliud esse alibi, aut hoc fuisse olim (ante Severi, aut Constantii Chlorig, seu Constantini Magni tempora, sub quibus Eboracum primas tulit) Brigantum Caput. omni proculdubio civitas hæc Romanis mirè placuit, arguunt hoc multa, & manifesta eorum monumenta.

Ure. Toru. Ouse.

ITER V.

Eboracum
nal' Eborac
Spartianus in
itaq' fuit
Fuitne hoc Bri-
gantium civi-
tas quam ag-
gressus est Pe-
tilius Cerealis?
Tacit. in vi-
rà Agricola:
Hic certe o-
pinioni fauere

Civitas Tacito semper est Natio,
nunquam Urbs. v. Tac. vit. Agr.
cap. 17.

videtur Alcuinus cum Eboracum a Romanis urbem fundatam carit,

Hanc Romana manus muris et turribus altam
fundavit primò Comites ^{sepius q' laborum} ~~adhibendo~~ Britanicos
Indignas tantum gentes adhibendo Britannas.
Nam tunc Romanos fecunda Britannia Reges
sustinuit merito, mundi qui Sceptra regunt.
Plures occurrunt infra Venta et Isca urbes, omnis
populorum nomini ad quos spectabant insignite, Paulo
Ad insipiam aliud habetur Isurium, ut hoc ab eo
distingueretur adiectione appellationis istius Brigantum.

v. p. 20.

16 ITER I. A LIMITE

Page 16.

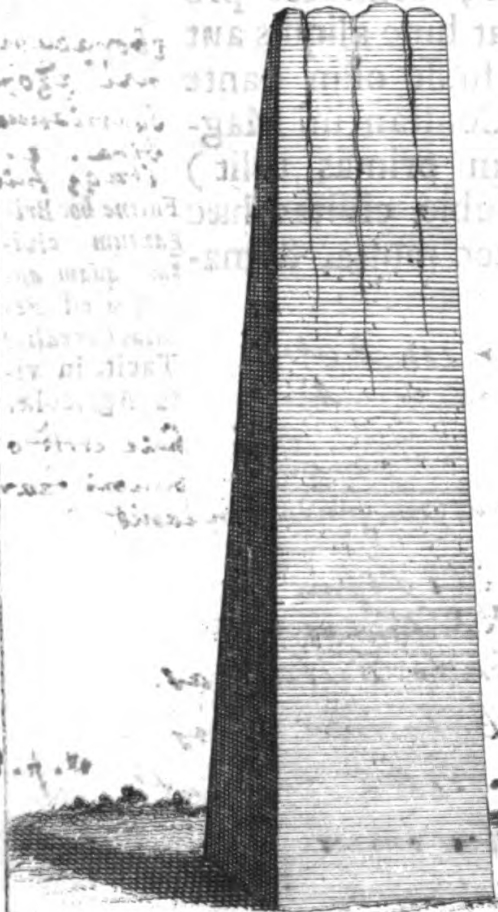

altu pedu 22.4



- 1 } Saxa quorum al-
- 2 } titudo est ped. 22
- 3 } cum dimidio .
- 4 } Locus ubi olim stetit
- quatuor, cuius alti-
- tudo fuit ped. 22

Paulo infra Isurium, occidentem versus tria nunc ^{vulgo The Devil's Ar-}stant præsignia saxa, non dolata, pyramadalis figuræ, ^{rows.} in ortum quasi prospicientia. Hæc cum Lelando credas fuisse tropæa a Romanis posita, cum aliis Deos Britannorum; mihi quidem Hermæ videntur ^{Ερήκασι δὲ} fuisse, qui heic statuebantur ad Quadrifinium. ^{ἔπι τοῖς ὄρεσι} A- ^{Ἐρμῶν λίθου} pud Gromaticos ex editione Goefii p. 247. sic ista ^{Pausan. in} confirmari existimo. ^{Corinth.} *Petræ si duæ, aut tres, aut quatuor, taxatæ, non perdolatæ a ferro, in quadrifinio inventæ fuerint, ab Oriente per convallia limitem ostendunt.* fuerunt autem ista saxa quatuor numero, jam vero ponticulus in viciniâ ex uno eorum subverso constructus cernitur. habent singula in summitate foramen excavatum, in quod caput olim defixum esse parum dubito. *Quid mirum igitur, inquit Vossius, si & via monstratio Mercurii stella sit attributa, quando Mercurius fingeretur formâ capitis humani impositâ lapidi quadrato, cui inscriptum foret quò via duceret. Ponebantur autem hujusmodi Herma in biviviis, triviviis, quadriviviis.* agnosco jam nullas in illa legi literas, sed edax tempus quod non unum in duris hisce petris sulcum detrivit, istas etiam abrodere possit. Quid nisi deum hunc sub hac formâ, & nomine ERMINSVL, ^{Ermin Mer-} quod est *Mercurii Columna*, coluerunt & Saxones? ^{cur. Suyl.} Quatuor porro illi fines qui quadrifinium conficiebant, quatuor viis publicis limitabantur: nec erit difficile vias illas describere. Primam, perspicuitatis gratiâ, pono illam a Cataractonio; Secundam ^{Columna.} facio, quæ ab Olecanâ ad M. P. XVII. ab occidente descendebat per Burgum *Knareburgh*; Tertia huc a Legeolio per vadum Sanctæ Helenæ juxta

E.

Wetherby

*via hæc, Olecanam ducens, duorum pedum lata, la-
constrata, et duos sub 1040 pi-
ligebatur. per oppid. hunc
Knareburghum utrosq. tetendisset*

Ερήκασι δὲ ἔπι τοῖς ὄρεσι Ἐρμῶν λίθου Pausan. in Corinth. Οὐ μὲν δὲ παρὰ τὸ μνημα ἔστηκεν Ἐρμῶν λίθου τέλει γὰρ ὄχημα. Pausan. in Phocis. Idololat. 1. 2. p. 239. v. Kircheri ædip. Ægypt. v. 1. p. 392.

Ermin Mercur. Suyl. Columna. in Geogr. v. 2. p. 245.

1712. cum munit. agr. com. Rodiffia, ad p. Casterford. ab obeliscis le. aratro prosie.

Wetherby ducebat ; & quarta huc ab Eboraco procedit.

Sed & alia antiquitatis suæ ostendit vestigia: Isurium, vidi hic pavimenta tessellata, eleganter distincta, & tunc primum longo squalore purgata: vidi fragmentum crassum portæ, cui adhærebat ferreus cardo, valde adæsus, jam tum humo extractum. Nummos, aquæductûs, murorum tractûs passim est cernere. Nuper, ut accepi, torques aureus, appendentibus nescio quibus signis rotundis ibidem inventus fuit. Visitur jam in templi parochialis vestiario, statua ex lapide efformata cornuto capite, pedibus ungulatis, seu bovinis. Extat in pariete propè diversorium dictum *the Post-house*, in vico *Burrow-bridge*, quæ ex cineribus Isurii ortum habuisse certum est, lapis literis his grandioribus insculptus, at rudibus et imperfectis.

Muxorum tra-
sus aream in-
cludunt qua-
dratam ferè,
LX jugerum.

in muro qui exteriori,
quæ occidentem versus.

AVR
VIX
EAN
NO
ANNI

Aurelius
vix
it An
nos

P. 18.
AVR
VIX
EAN
NO
ANNI

Cæterum

Cæterum numeri in Mss. Antonini hic & ubiq; adeo sunt incerti, ut vix aliqua ratio de iis habenda sit.

EBVRACVM. LEGIO VI. VICTRIX. Extat Severi Imperatoris nummus in quo dicitur.

Goltzii Thef.
P. 239.

COL. EBORACVM. LEG. VI. VICTRIX.

Aliqui codices Mss. Antonini sic legunt, EBVRA-
CVM. M P M. VI. VICTR. M P M XVII. i. e. Codd. R. Gal-
lia.
Eburacum Municipium Sexta Victricis, mill. pass. XVII.
& Aurelius Victor in Severo *Municipium* Eboracum vocat. At hæc non pugnant, sæpè enim idem oppidum apud Scriptores & Colonia & Municipium audit. de hoc adeas *Velferum* de Rebus Augustæ P. 279.
Vindellicorum, & Camdeni Britanniam, qui quod P. 572.
ita sit abundè satisfaciunt.

Cæterum Eboracum, vel Eburacum formatur a voce Britannicâ: fuerit ea *Wruch, Uruch, Ebrauch, Effreoch*, vis Vocabuli est *super Urum*, fluvium, qui licet hodiè ad Eburacum *Isis* vocatur, olim per totum aquarum suarum cursum nomen Uri retinebat, & hinc certe Latini Eburacum expresserunt. Porro nondum mihi constat a quoquam idoneo Authore clarissimam hanc urbem appellari *Brigantium*; Nam locus ille, quem adduci ex libro secundo *Ptolemæi Magnæ Syntaxeos* video, vereor ut hoc prober. Ibi enim Scriptor ille quisquis fuerit, sic gradatim procedit. primo ponit *Brigantium* in viceffimo secundo parallelo; mox mediam *Britanniam* in viceffimo tertio, & *Cataraçtonium*

v. *Histor. Britan. Script. XX. Vol. 1. pag. 787.*
 Brecknock.
 v. *Antiquitates p. 27. in margin.*

um in vicesimo quarto locat. At nemo dixerit Eburacum, & Cataractonium tam longo distare intervallo. hæc dimi ~~ut~~ non ^{ut} imminutum irem vetustam charissimæ patriæ gloriâ: puto autem Bri-gantium hoc in loco mendosè scriptum esse pro Se-gontio, vel pro Brecannioc, cui loco lineæ metientes Ptolemæi melius conveniunt: & Latinus Interpres simile quidpiam legit, nam vertit *super* Bericanas terra *Britannica*.

In vita Severi c. 22.

v. *Uxorij. Antiq. p. 52.*

Certè Spartianus per Excellentiam *Civitatem* vocat Eburacum: meritoq; contendunt viri docti hanc hujusce insulæ fuisse Metropolim; cujus rei argumentum inde capio, quod tempore Constantini Magni videam tractum illum in quo sedet Eburacum, dici *Britanniam Primam*. & inter Britannorum Episcopos primus collocatur in subscriptione Concilii Arelatensis *Eborius Episcopus*.

De Civitate Eboracensi scribit verè, quem primum Edimus, Alcuinus.

*Hanc Romana manus muris, & turribus altam
 Fundavit primo —
 Ut fieret ducibus secura potentia regni,
 Et decus Imperii, terrorq; hostilibus armis.*

Bellona templum extra civitatem, anti portam Boutham Barr, ad Gal-mont Burgum. T. 9.

Nec defunt alia quæ Eburaci Antiquitatem, & magnificentiam loquantur: taceo Bellonæ templum; Prætorium in quo Papinianus (Juris asylum) Jus dixit; Severi palatium, & Cænotaphium ad *Sever-sbo* (montem ab eo sic dictum), Balneum propè Palatium

+ Ustinum palatium

PRÆTORIUM USQUE.

Palatium in ædibus inde nominatis, a Saxonibus *Baderin*, & hodie *Beddern*; murosq; in proximo, lapide quadrato, & Romanorum laterum variis ordinibus Diatonicis firmatos. Addam tamen Severi rescriptum, licet ab aliis productum, ex. Cod. LIII. tit. 32. *De rei Vindicatione.*

Etiam per alienum Servum, bona fide possessum; ex re ejus qui eum possidet, vel ex operis Servi acquiri dominium, vel obligationem placuit, &c.

P. P. III. NON. MAII. EBORACI. FAVSTINO ET RVFO COSS.

Addam & aram ex Schedis v. d. M. Listeri, quæ nunc cernitur in * hortis Fairfaxianis.

P. 21

I. O. M.
DIS. DE ABVS QVE
HOSPITALIBVS PE
NATIBVS QOB CON
SERVATAM SALVTEM
SVAM. SVORVM Q
P. AEL. MARCIAN
VS IRAEF. COH.
ARAM. SAC. F. N. C. D

sacris factis

Hæc

Bed. egn
Dad. horn. Lawa
sic Pothorn. Wh
Sed. oiam. natus
rationem. videt
J. Jones. by the
the. o. o. o. o. o. o.
P. 159. it. Mon
Vol. 2. III
p. 6. 7

* At the D.
of Bucking-
ham's House
in Skelder-
gate, at non
hodie ibi repe-
riri potest.

Frait, nuncupavit, Dica

Hæc etiam extat in muro Ecclesiæ *Northstreet-Church*, vocatæ.



*In Mickle-
gate.*

Intra septum Cænobii olim Sanctæ Trinitatis, detegebatur quod sequitur Saxum: jam vero in hortis Goodrickianis qui sunt Ribstoniæ asservatur.

Legionem

P. 23.

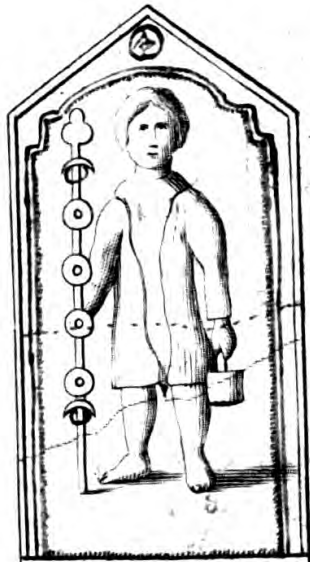

Visitur et hoc in Muro
extra Micklegate qua
itur ad Montem y
Mount



FLA. VO-
LATER-
NA.
Reines. p. 328.

Volturna
tribu

L' DVCCIVS
L' VOE RVFI
NVS VIEN
SIGNIF. LEG. VIII
AN. XXIX
H. S. E. T.

Legionem etiam hic
fuisse nonam testatur
later Inscriptus
LEG. IX. VIC. p. 115
Radulph. Thorsby.

Gabinus Proprætor Leg IX + Proprætoribus.
Claud. Britan.

Græc. Rom. Ant.
F. X. præfat.

Anno D. 1684. Extra Portam Bout
ham bass dictam Pulcherrima hujus
urna formæ Eruebatur juxta forna
ces laterarias.



In Museo Ashmoleano Ox.

Tacit. Annal.
l. 14. §. in
vita Agricola.

Southam fort
citur a Britanni
sepulchrum. ha
extra portam U
Vla frequenter
Romano
chra sua
indicant

Boeth. quod ijsdem
Urnum sonat, Rom
astrinas suas hab
duntur.

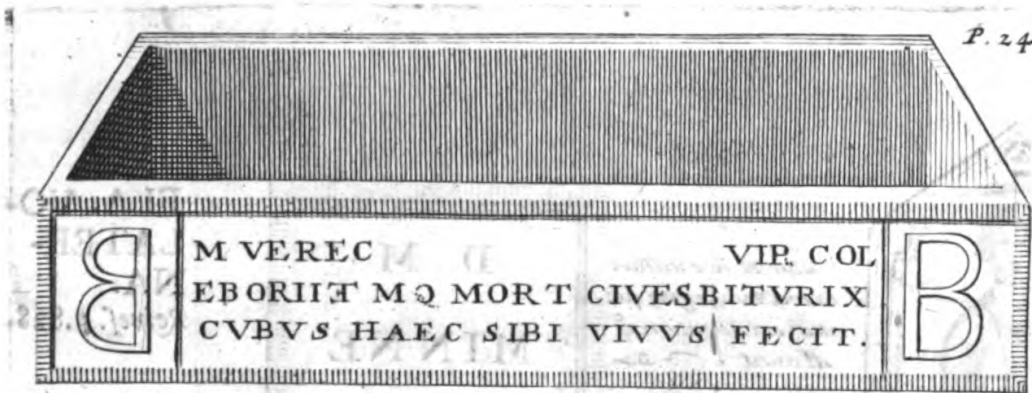

P. 24

apud Camdenum M. VEREC DIOGENES IIIII VIR

Dituniges Cubi pop. Aquitanice quorum caput Biturico Bourges. Biturigi- Vivisici quoru caput Burdigala

*The Sign of the Coach and Horses.

Omiserunt Camdenus alique literas CVBVS, quæ tamen æquè, si non magis, conspicuæ sunt ac reliquæ. Eas sanè interpretatus fueram *Clarissimus Vir benè vivens*, nisi sibi Vivus Marcus Verrecundus hoc monumentum fecisset. Coloniz hîc gaudet nomine Eburacum, ubi hæc olim reperta fuit theca: jam vero potandis equis inservit in *diversorio publico apud *Kingston* super fluvium *Hull*.

Beverley.
Patington.

DERVENTIONE. *Aldby* ad fluvium Derventionem; nomen idem utrique. Sunt & aliæ apud nos Derventiones: constat tamen in Notitia Imperii fieri hujus Derventionis mentionem, ubi scribitur, *sub dispositione Viri spectabilis ducis Britanniarum, Præfectus numeri Derventionensis Derventione*. Interim Petuaria Ptolemæi & Parisorum hic alicubi invenienda est. Non dubitarem cum Camdeno eandem facere cum Beverlega, aut Prætorio, nisi Ravennas, & proximè ab Eboraco, & ante

Del-
Derventio altera inter Cumbros videtur fuisse Papcastle ex aduerso Cockermuthia in edito colle, ad omnem Derventionem sita, ubi et Romani Castri vestigia et numismata antiqua frequentor eruntur.

Delgovitiam illam collocasset. Scribit ille fateor *Decuaria*, sed vitiosè ut ferè semper alia, emendandus haud dubiè ex Ptolemæo & Notitiâ Imperii, ubi Peturiense Derventione occurrit. Quoniam nec Ptolemæus, nec Ravennas Derventionis meminit, cum tamen uterq; Petuariam commemoret, non longè absum ut arbitrer Petuariam hanc esse Antonini Derventionem. Primo, ut dixi, apud Ravennatem proximè succedit Eboraco. & præcedit Delgovitiam, qui ipsissimus est apud illum Derventionis situs. Deinde vocabulum *Varia* notat trajectum, in hoc provinciali sermone; patetq; hoc ex aliis apud nos *Variis*: ut ¹ *Vindovariâ* in Scotiâ, ² *Durnovariâ* in Durotrigibus, & ³ *Variis* illis in Itinere XI. apud Flintenses. Trajectum ad Derventionem fuisse res ipsa indicat propè *Aldby*. Deniq; ideo Notitia Imperii Derventioni apposuit huic, epitheton illud, *Petuariensi*, (ut mihi saltem videtur) distinctionis notam.

V. Panciroll in Notit. Imp. p. 177.

¹ *Vindogara.*
² *Ptol. Queens-Ferry.*
³ *Dorchester.*
⁴ *Bodvary.*

DELGOVITIA, nomen Britannicum, Saxonice *Godmundigaham*; i. e. *deorum septa*. locus ita describitur a Bedâ. *Wighton in proximo est, ara Oppidum*; *Wigbod* Bedæ Interpreti idem planè denotat. Hoc nos ducit ad Oppidum *Wighton*, tanquam sedem horum sacrorum. Porrò cum apud Conradum Celtem lego *Weightelberg* in Sylvis Germanorum fuisse Druidarum notissimum oppidum, suspicio mihi oboritur hos lucos, has aras ad *Wighton*, a nostris Druidis fuisse celebratas, & Sylvam Deirorum, *Deirwald*, quæ hæc loca obumbrabat, non ineptè exponi ex Britannico vocabulo *Derwen*, *Quercus*, undè & nomen suum habuit DERVENTIO. certè *Dryfield* hujus etiam regionis

L. 2. c. 13.

In descriptione Nuringæ. v. l. in Tract. de Hist. antiquâ Sybra. v. l. d. d. d. Druidis in illustrat. ad Do. Grolvion. p. 153. &c.

olim Dar. & Dair.

F non

*Polw. i. an. d. tu
Road Silva. i. e.
Deorum Syria.*

*Ita et Mona Dmi:
darum i. d. s. Britan:
nis Ynis Dornilhi. e.
Insula Opaca audit.
Camd. in Monâ.*

non incelebre oppidum Druidarum campum sonat. Delgovitiam Camdenus vertit *Deorum gentiliam Statuas*, nescio quânam autoritate fultus : Ego potius deducere a *Tywyllhgoedh*, quod est *lucus tenebrosus*, & summâ semper Druidis fuit in veneratione. Adde Ravennatem scripsisse Devoviciam, cui si litteram I inseras, non habebit sonum a Delgovitiam multum abhorrentem.

*ARTIVM PR. in itinere
ab Olysi pona smritam.
Hodi: B. no. v. r. e. sur.
LATOVICORVM P. 94.
PRAET. in itinere
ab Amona p. r.
Sisciam Sirmium
usq. urbs Pannonie
Superioris. Pridanick
hodi: Surit. p. 97.*

PRAETORIO. *Patrington*. hoc suadent miliarium numeri, & vocum *παφρονος*. Utinam Antoninus addidisset quorum hic fuit *Prætorium*, alibi attulit ARTIVM PRAETORIVM, LONGOVICORVM PRAETORIVM, sed librarii multas huiusmodi notas Antonino subtraxerunt, nostro cum damno. Sanè suis oppidis adjecerat ille indicia huiusmodi LAR CASTELLVM; G. CASTRVM; T. MVNICIP; R. COLONIA; T. PRAESIDIUM; P. VICVS; L. CIVITAS; hæc nonnulli codices Mss. adhuc servant, & pluribus locis quam typis exarati. sed in viam redeamus, Credo ego PRAETORIVM fuisse in Maritimo oppido, ubi Præfectus aliquis negotiatoribus Britannicianis jus dicebat, & nullibi melius quam ad *Patrington* in hisce regionibus statui posse.

*Prætorium nostrum
apud opidulum qd
hodie Burgh ad
riyam Abi. it. ex
adverso Wintringh
tonia in agro fin:
coloniensi sitam est
locâsem, nisi quod
vix octo M. P. a Del:
govitia distat. eo
rim via magna
militaris, quæ a
diudo Colonia ducit,
postquam ad Wintringh
tonia, d. p. dicitur,
rursus in sublimem
cristam Lego
emergit: quid quod
Romani hic nummi
crebro detegantur
et nunquam, quod
audivi, Patringtonia.*

Hic autem nequaquam gravabitur lector, si inscriptionem quam ex Schedis Camdenianis in nostras transtuli, fideliter repræsentò, quoniam ad hanc regionem pertinet (fuit enim reperta in Viculo *Eastness* in *Rhydale*) & unde claritatis aliquid Familix Romanæ nondum satis cognitæ accedat. Ecce cam.

*Camian
Abi inter
Lego
Romani hic nummi
crebro detegantur
quod audivi, Patringtonia.*

TITIA' PINTA' VIXIT' ANN' XXXVIII'
 ET' VAL' ADIVTORI' VIXIT' ANN' XX'
 ET' VARIOLO' VIXIT' ANN' XV.' VAL'
 VINDICIANVS' CONIVGIE' T' FILIIS'
 F. C.

*conjugi et filij
 faciendum, v
 F. C. curat*

Lego TITIAE PINTAE, &c. & VALENS,
 feu VALERIVS V. CONIVGI ET FILIIS. Ar-
 ca erat Saxea offibus plena cui inscribebantur istæ
 lineæ. apud nos multas effossas esse hujusmodi ar-
 cas Sepulchrales observo: & quidem propè Londi-
 nium in campis Ratcliffianis duas eodem tempore
 & loco; Saxeam unam, plumbeam alteram, in qua
 corpus muliebne repositum erat, cui ad pectus Cu-
 pido e lapide albo stabat, dextrâ & sinistrâ duo
 Eburnea Sceptra, ad caput & pedes duæ majusculæ
 urnæ, cum aliis minoribus, vasa quoq; vitrea mag-
 na, & multa aderant, omnia liquore albicanti ple-
 na. Similes Cistas lego erutas olim in *Spittle-fields*
 extra portam Episcopi. Urnæ quoq; ibidem plu-
 res egerebantur quarum continebant singulæ præ-
 ter cineres, nummos Claudii, Neronis, Vespasiani,
 Antonini Pii, aliorumque Impp. sub quibus isti,

*Weever's Fu-
 neral Monu-
 ments, p. 30.*

Bishopsgate.

quorum erant reliquæ, obierant. Quin & sub hæc ipsa tempora frequenter istiusmodi monumenta reperiri audio. Sanè locus iste, quem Modo diximus, dicebatur antiquitus *Lolesworth*, i. e. *Lollii Curia, vel Ager*; & forte fuit *Lollius Urbicus*, ille Antonini Pii Legatus, qui viam publicam muni-
 verit, vel aliud opus in proximo condiderit. certè nomen *Lollii* aliis locis, & ad viam militarem in-
 hære animadverto.

Spittle-fields. Weev. Fun. Monuments, p. 515. Stow's Survey of London. Ful. Capitoli- nus in vita An- tonini Pii. c. 5. Lolham Bridges, in Comit. Nor- thantonensi. Camd. B. p. 378

ITER II.

A VALLO AD PORTVM RITVPAS.

M. P. CCCCLXXXI.

Edic. H. Steph. . .
Rectius DV.

A BLATO BVLGIO CASTRA EXPLORATORVM.

Ab Lato Bulgie

	M. P. XII	<i>Boulness</i>	10. 15.
LVGVALLIO	M. P. XII	<i>Old Carleil</i>	15. Ox.
VOREDA	M. P. XIV	<i>Perith</i>	
BROVONACIS	M. P. XIII	<i>Kendale</i>	
VERTERIS	M. P. XIII	<i>Brough.</i>	XX.
LAVATRIS	M. P. XIV	<i>Bowes</i>	
CATARACTONI	M. P. XVI	<i>Cattarick</i>	
ISVRIVM	M. P. XXIV	<i>Aldborough</i>	<i>Ifuria. Voss. Ox.</i>
EBVRACVM	M. P. XVII	<i>York</i>	
CALCARIA	M. P. IX	<i>Tadcaster</i>	<i>Cacaria.</i>
CAMBODUNO	M. P. XX	<i>Almonbury</i>	<i>Voss. Bentl. Ox.</i>
MANUCIO	M. P. XVIII	<i>Manchester</i>	<i>Mamucio.</i>
CONDATE	M. P. XVIII	<i>Congleton</i>	<i>Voss.</i>
DEVA. LEG. XX. VICT.	M. P. XX.	<i>Chester</i>	10. <i>Bentl.</i>
BOVIO	M. P. X	<i>Banchor</i>	<i>Bonio.</i>
MEDIOLANO	M. P. XX	<i>Meivod</i>	
RVTVNIO	M. P. XII	<i>Rowton</i>	
VRIOCONIO	M. P. XI.	<i>Wroxeter</i>	<i>Urioconico.</i>
VXACONA	M. P. XI.	<i>Okenyate</i>	<i>Ulocaona.</i>
PENNOCRVCIO	M. P. XII	<i>Stretton</i>	<i>Voss.</i>
ETOCETO	M. P. XII	<i>Wall. Lichfield</i>	
MANDVESSEDO	M. P. XVI	<i>Manceter</i>	6. <i>Surita.</i>
VENONIS	M. P. XII	<i>Cleybrook. ch. Str.</i>	<i>Longol.</i>
BENNAVENNA	M. P. XVII	<i>Weedon</i>	<i>Bennaventa</i>
LACTORODO	M. P. XII	<i>Stony Stratford</i>	<i>U Bennaven-</i>
MAGIOVINTO	M. P. XVII	<i>Dunstable</i>	<i>to. Voss.</i>
DVROCOBRIVIS	M. P. XII	<i>Hertford</i>	<i>Maginto. Voss.</i>
			<i>Durocobrio</i>
			<i>in It. VII.</i>

VERO-

<i>Sullonac. & Sullomacis.</i>	VEROLAMIO	M. P. XII	<i>Verulam.</i>
	SVLLONIACIS	M. P. IX	<i>Brockley-Hills.</i>
<i>Longidinio.</i>	LONDINIO	M. P. XII	<i>London.</i>
<i>Voff.</i>	NOVIOMAGO	M. P. X	<i>Woodcote.</i>
<i>VI.</i>	VAGNIACIS	M. P. XVIII	<i>Maidston.</i>
<i>Durobrovis. Ox.</i>	DVROBROVIS	M. P. IX.	<i>Rocheſter.</i>
<i>Surita. XIII.</i>	DVROLEVO	M. P. XVI.	<i>VIII. Lenham</i>
<i>Duroverno. Ox</i>	DVROVERNO	M. P. XII	<i>Canterbury.</i>
<i>Portu Ritupis. Voff.</i>	AD PORTVM RITVPIS.	M. P. XII	<i>Stonar. M.P. XV. Ox.</i>
M. P. XII. Ox.			

A VALLO. Qui nuper dimensus est hujus Valli longitudinem a Tynæ ostiis ad Boulnesse, comperit spatium LXXXII. M. P. nostrorum. Idem affirmat tres muros, multis in locis parallelas procurere, & mutuo habere distantiam sæpe viginti cubitorum; exteriores duos de saxo quadrato, interiorem de cespite esse constructum. Si vera sint ista videmus jam Hadriani, Severi, & Gallionis Ravennatis tria celebrata valla, eodem ferè in loco, diversis temporibus posita. Idem Agrimensor agnovit istos muros se subinde interfecare, & fossam nunc ex hac, nunc ex ulterioris parte valli procedere (quod nonnullis admirationi esse, sæpe me meminisse audivisse) sed non fuit illa, una, eademq; fossa, aut non idem Vallum. Hadrianus murum suum, quem Cespitium fuisse constat, exorsus videtur a Germanico Oceano, & terminasse ad Hibernicum prope Escam, sive Æscam; Inscriptionem ibi tanquam finito opere positam, vidit Mercurius noster Vialis G. Camdenus, quæ sic concipitur.

970 Adams.

in o distantia
hic, M. et qu
dit, cubitorum
Rabont.

gallionis d. p.
no fuit muru
400am et 300
tertius itaq;
nus fuit ubi
quom populo
mani, paulo
Britanniam
vont, si tan
tertius; O. m
vici militari
dibus iuncta
constrata, p
Netherby. quib
p. 643. tertij
sips vi
Agrimens

+ Aggr. Hadriani semper ad Septentrionem, fossa eius intus et ad Meridiem ducitur. Severi Murus fossam habens, et ad hostes semper oppositam ostendit.

+ potius, et ipsi
vidi locis, Vallu
ni ea aggr. r.
ad boream, fo
gere ilio et
teriori consti
aggr. tertio vi
N

+ Errant qui putant Hadrianum Vallum suum terminasse prope Æscam. Descendit enim, prout vidi, ad Iunam ex ad: Indi-
castro Castri Carlodensis per Villam Stanwice appellatam, et trajecto flumine statim cum Severiana coniungit, quod est vrbæ lincæ ad Blatum Belgium usq; comitatur. Inscripção itaq; quæ sequitur, vel ad aliud aliquod opus referenda, vel a Vallo postorij temporibus istuc loci ubi nunc invenitur, di-
mota est.

A inter l
et oppidu
pit, dicit
Suburbium
Dagato et
murum p
Severianu
alterum

IMP. CAES. TRA.
HADRIANO.
AVG.
LEG. II. AVG. F.

In Vita Hadriani, cap. II.

Indicatque hoc opus fuisse Legionis Secundæ. hujus Longitudo, teste Spartiano, fuit LXXX M. P. quem numerum si cum priori conferas, illud Severi vallum non posse ab hoc longè abesse inuenies: videturque ab Itunæ æstuario, ad ostium Tynæ productum. De Simili vallo, *Danewerk* vide quæ annotavit Stephanus Stephanus ad Saxonem Gram. +

Eden.

P. 200.

*v. Ol. Wormij
Mon. Danica
p. 55. 60. ꝛc.*

A BLATO BVLGIO CASTRA EXPLORATORVM.
M. P. XII.

Nominis ratio haud dubiè *Ἐπιχώρα* & gentilis est. Colebatur in his regionibus pro Deo Indigete *Belatucadrus*, cujus vocabuli pars prior restare videtur in Blato pro Belato: Nec dum ad vim vocis penetramus; videatur Seldenus de Diis

AD PORTUM RITUPAS. 33

Diis Syris. Ego autem, ut obiter hoc dicam, Belatucadrum fluvium fuisse conjicio, vel potius unum ex fontibus Itunæ, qui oritur in limite Westmariæ, paulo ultra oppidum Caber, non procul a Kirby Stephen, & Belaw a fonte dicitur. Hic uno alveo cum Itunæ fluvio ad Blatum Buigium devolvitur. *Fluminum magnorum capita venera mur*, inquit Seneca, hinc tot aræ in Cumbriâ Deo Belatucadro inscribebantur, ad hunc etiam referri debet titulus in aram sequentem; qui jam legitur apud Scalby Castle in eâdem Provinciâ.

Bala. v. Cam. Engl. ad p. 662. Ep. 41.

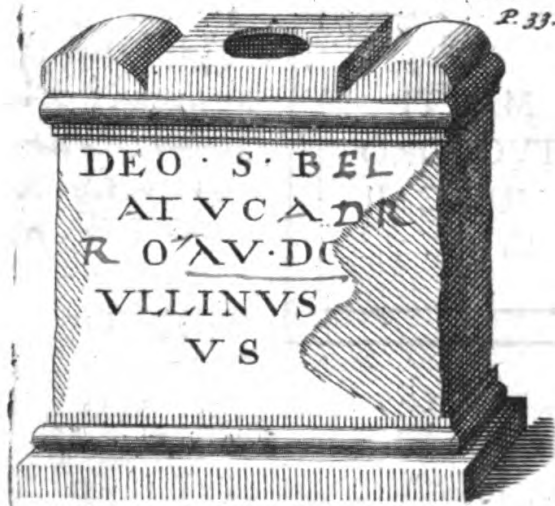

P. 33. magnitudo Aræ hujus non est nisi pedalis.

De Deo Belatucadro v. Belatucadro Syri.

DEO SANCTO BELATVCADRO AVL. DOM. PAVLLINVS V. S.

AVL. D. CATVLLINVS. Thorsby. in Histor. Lond. v. 1. c. 10. AVSC VLLINVS.

FONTI BELENO
C. ARVILEIENSIS DIADV MENVS
B. V. S
M. HOSTILIVS
AVCTVS
IMM. B. S. D. VIR
D.

Gruter. Vol. 1. p. XXXVII

De Deo Belatuc. v. Grav. Tit. A. R. Tom. VI. p. 403. Agnosco v. Ruinos. p. 101 ubi correctius exprimitur.

As Nether- by. Agnosco tamen ^{aliam} alteram nuper Ælicæ detectam Belatucadrum Martemque velut Deum colere eundem, posteriorque pars dictionis, aliquid spirat istius numinis, cum Cad Prælium, Cader Castrum, & Cadr Fortis Britannicè sonent, quæ omnia Marti satis congruunt.

Quæmodum Tatav, Mercurii apud Britannos nomen, formam videtur a verbis Dyw Faith, Deum ininis seu viarum sonantibus; ita et in Belatucadro ultima denotant syllabæ Deum Castorum seu Belli, quæ nimirum originem suam Britannicis Dyw Cadr debent.

Monna Antiq. Hist. Belatucadrus. i. e. Bel y Duw Cadarn Bel Dous Fortis, malim tamen B. L y Duw Cadr, Bel Dous Castorum.

Rofius Urbanus, v. l. Urbicus reparavit C. O. monibus. v. l. ~~castrorum~~ mandata

DEO MARTI
BELATVCADRO
RO. VR. RP. CAII
ORVSII. M.

Tatavos, pat. v. populi, Tat pat. pulus, Tat pat. La relig. d. Gau liv. 2. p. 326

(quæ et a quodam codice M^o cum impresso in Bibliothecâ Bodleyanâ collato confirmatur)

Bwlch quorigor transiens quorigor. Hist. of Auenst. p. 698.

Simplicissima hujus vocis lectio esset AB LATO BVLGIO scilicet ab lato estuario, fitu enim tali BULGIVM hoc gaudet, & promontoriolum impendens hodiè Boulnesse dicitur. Jamq; etiam Britannorum Linguâ Bwlch est Incile, vel quidvis fractum: & quemadmodum Antoninus Alibi AB STILIDA ZEPHYRIVM, & AB SCABRIS FALESIAM, ita & hoc in loco AB LATO BVLGIO scripsisse potuerit.

Bulga hodiè, Cumbrensis Inruptionem, v. l. ubi maris, denotat. Si Britan. Ant. et Nov. p. 377.

Si quis velit legere, unâ literâ apposita (sæpè enim prima illa litera in Ptolemæo, in Antonino, in aliis absteritur) SABLATO BVLGIO posset se tueri illo alio Antonini itinere, ubi post MEDIOLANVM habet SABLONES: posset ab ipsius loci ingenio fidem emereri, de cujus Sabulo & Syrtibus proxima statio nomen hausit *Burgh upon the Sands.*

Iter a Colonia Trajana, ad Colon. Agripp. Monville de la Burg Sablon. Mittuntur Legati opertis Sablone opertibus. Gild.

Liceat & adhuc aliam conjecturam in tantis tenebris offerre, Fluvius in hoc æstuarium magna se agit mole cui Nomen est *Eden*, vel *Aden* quod *Alam* Britannis denotat, *Edenburrow* eadem ipsa est urbs, quæ Ptolemæo *Στρατόπεδον Πρωτων* *Alatum Castrum* audit, Quid ni & a fluvio *Eden* formare fas sit *Eden Bwlch*, i. e. *Alatum Bulgium*? Nec dubitarent Audaciores Critici ab hoc Bulgio *Abulcos* denominare. certe *Abulci* cum *Exploratoribus* ferè recensentur in *Notit. Imperii* (quod & hic quasi fit) nec hactenùs quispiam dixit unde istud hominum genus emerferit; ex hac scholâ processisse videantur, id tamen nequaquam assero.

Fol. 136. 167.

CASTRA EXPLORATORVM. Ad hæc castra invenienda ipsis illis exploratoribus opus esse video. Alii ad *Drumbugh* alii ad *Burgum* super *Sabulum* quærunt; augent ista difficultatem, quod numeri *Mfs.* sint incerti, & nomen loci ubi hæc erant *Castra*, ut alibi, hic non ponatur. His aliisque omisissis dico Antoninum scripsisse,

Burgh upon the Sands.

^ alij ad Old Carl.

A BLATO BVLGIO CASTRA EXPLORATORVM
AD LVGVVALLIVM M. P. XII.

In Massa.
iam. a. d. 1725
ipsum Carloli
me Carlum fecit. It. Magna.
Dr. Goodman Iter a Carthi-
Augustinus qd gine Ciriam.
hic ubi ad
inc ultra Blatum Bulg.
ad occasum Aethiurum
tria castrorum Explo.
ratoriorum
eadem ora, [Not. Imp. 177.
p. 304.
quæ totum
Istius Aethiurum sub
conspectu suo tenent,
optima itaq; ratione
scripsit Ant. A. B. C. E

Sic enim alibi scripsit SINCIVM CASTRA. SINGI-
DVNVN CASTRA. LARIBVM COLONIAM.

singulis stationibus,
et illa
v. Epistolam Dr. Johannis
Clivici ad me scriptam
Xo Septemb. 1729. inter
Collectan. nostra. p.
266.

Castra hæc posita erant apud Blatum Bulgium,
ac perinde est ac si dixisset A BLATO B. EX-
PLORATORVM. ab aliis dicebantur Magna
seu Magnis, & Ravennas recte locat ea ultra
Luguvallium, *Old Carlile*. Denique delendi sunt
numeri XII. post CAST. EXP. nam nisi his,
aliisque sublati summa milliarium ab Antonino
hæc itineri præfixa neutiquam constabunt. Erat
Bulgium hoc opportunissimus hisce speculatori-
bus locus, nam ad finem muri solebant hostes
incurSIONES facere. pertinuisse autem Exploratores
hi videntur ad Legionem sextam Victricem, quæ
Vallum Severianum condidit. vide supra quæ
diximus ad BREMENIVM. Notita quoque
Imperii Exploratores Lavatris, & Portu Adurni
agnoscit. Exploratores etiam alibi intelligit An-
toninus ubi scribit

A Tingi Mauri.

AB EXPLORATIONE QVAE EST MERCVRII.

*Carloli - In Partis qui fuerunt Dni Stanwix
tribuni non ita pridem Militum. 1725*

LEG. VI.
VIC. P. F.
G. P. R. F.

LVGV.
*Legio Sexta
Victrix, Pia, Fidelis
Genio Populi Rom. fi*

LUGVALLIO. *Old Carleil.* Fordunus scribit *Carleil* a Pictis destructum fuisse, nec unquam ad suam usque ætatem reparatum. hæc verò de Veteri Carleolo sunt intelligenda, nam novum & hodiernum extitit illius temporibus. Fuit itaque & vetus, & novum Carleolum, horum illud remotius simpliciter hic ponitur, novum autem ut Vallo propius, ab Antonino distinctionis gratiâ, in alio itinere videtur dici **LUGVALLIUM AD VALLVM.** distat Vetus Carleolum a Blato Bulgio M. P. XII. quorum septem ad *Wigton*, quinque ad *Old Carleil* numerantur, ita Bustum hujus oppidi, ad *Wizam* fluviolum siti, jam ab accolis nominatur. distat etiam M. P. XIV. a *Voredâ* sedemque habet ad viam militarem, & ostendit Inscriptiones multas (inter quas & unam Belatucadro) statuas equestres, aliaque infinita suæ antiquitatis vestigia, tot sanè, quot urbi potius opulentissimæ, quam Castris Exploratorum convenient. Nec est alius locus qui in his palmam ei præcipiat, ut videatur Antoninus optimo jure Vetus hoc Luguvallium suo inseruisse catalogo. Aram unam ex multis hic effossis adferre liceat.

Forduni Cbron. L. 2. c. 26

Itin. V. Distat Belgium a veteri si ratione demonstrantur Old Carleil.

Perith. + Old Perith

Vid. Camd.

p. 636.

quarum una tenoit ad Sugnum, altera tum Bulgium, ab Antonino

Luguvallium nomen suum traxit videtur a Britannico hæc exercitus et quædam vallum, ita et Lugdunum in Gallia ab eodem Lu et unum, magis. Tacito enim authore in libro Historiarum I. Lugdunum et Colonia Romanam et Perith exercit et vocat.

Lugo Augusti. Pomponio Mela Terris Augusti. v. Simeorum in Anton. Itin. p. 281.

I. O. M.

*puritas ab hac ala
positas quare apud frontin.
et Camerunum. et Britan
niam Antiquam et Nov.
p. 376. 373.*

I. O. M.
ALA. AVG. OB
RTVT. APPEL. CVI.
PRAEEST TIB. CL. TIB. F. P.
LING. N. IVSTINVS.
PRAEF. FVSCIANO
II. SILANO. II. COS.

*f. provincie
A.U.C. 941
V. Grot. Vo
p. M*

Unde emendari potest illa, quæ in additionibus ad *Camdeni Britanniam*, Londini A. D. 1695. editis ad hunc modum prodit.

I. O. M. ALA AVG. O B VRI APPIA.

IVL. PVB. PS. T. TB. CETBERI.

forti ET TB. CL TBERI i.e. et Tiberius Claud

Cujus priorem partem lego *Jovi optimo maximo, Ala Augusta ob virtutem appellata, Julius Publius Praefectus, &c.* reliqua Oedipo egent interprete, si vel rectè sint exscripta.

*Tiberij T
prout l
superior*

*Apud Old Parikh in muro
harrvi a. d 1730.*

VOREDA.

I.O.M.
C O H
II. CALEE
T DOMITI
VS HERON
ID NICOMED
PRAEF

VOREDĀ. *Perith*. Geographus Raven- nas paulò propius ad hodiernum sonum Bereda scribit. *Perith* igitur cum antiquis nostris scrip- toribus non *Penrith* lego. Circa hunc locum propè Eimotum & Lotherum fluvios, multum versatos fuisse Romanos testantur variæ inscrip- tiones, & saxa IX. pedum alta, crassa XIV. longo ordine per M. P. disposita: tum illi lapides sep- tuaginta & septem, in orbem propè *Salkeld* erecti, quorum pleriq; sunt pedum Denum unus Quin- denum. De his, & illis propè *Stonehenge* in Wil- toniâ, de aliis ad *Isurium*, item de istis propè *Long-Compton*, *Rollerick Stones* dictis, mirum est omnium Historicorum nostrorum silentium.

BROVONACIS. hic codices Mss. mirè inter se pugnant. Unus est qui legit BROCONACO. eique quodammodo adstipulatur alius qui BRO- COVONACIS affert. In Notitia Imperii videas Braboniaco; nec minus ambigitur de situ hujus stationis: *Brougham* esse contendunt pleriq; sed re- clamat distantia a Voredâ quæ vix est III. M. P. Nec facile credas duas tam celebres stationes Voredam & Broconaca fuisse adeo vicinas. Illud igitur semel monendum est in Mss. Antonini co- dicibus sæpiùs occurrere AD LATVS, quo denotatur statio aliqua magna extra viam mili- tarem. atque hic loci mihi videtur Antoninus ab instituto itinere exorbitasse, quod solens facit, ut Brovonaca, seu Broconaca stationem celebrem salutaret.

old *Perith* a
hodierno lap. s.
p. 304. vortus.
Perith co
pro *Penni*
s: *Brita*
linguâ i
V. Cam. p. 639
ris *Caput*
rubr: *R*
terra, it
quibus cor
Camd. p.

V. totis nobis va
it platea conspu
ad quartum B
versus lapidem
hodierno, non
obtinuit Old P
fortan itaq; i
quarrenda d
vul ad us
Fol. 176. antiqui
propè B
v. pag. 7. DE

Hoc

40 I T E R I I . A V A L L O A D

Kendley

Hoc in agro inferius sese offert *Kendale*, sive Candalia ad fluvium *Can* sita, nec multum ab- ludit Latinum nomen, *Brocanacum* enim sonat *brit. ad ripam Cani*. Fatendum tamen est nec hoc modo distantiam inter *Voredam* & *Broconacum* numeris ducis nostri concinnatam esse, cum *Kendale* & *Perith* oppida XXIV. M. P. interjaceant. quapropter numeros hic parum fidos arbitror. *Candalix* equidem situs cum *Verteris* melius con- venit, quippe quæ invicem habeant XX. circuitur M. P. numerosque ita corrigunt hic plurimi li- bri Manuscripti.

Broch
Ripa
Can no-
men st.

} *brit. ad ripam Cani.*

*Sedem suam habuit mu-
nimontum Romanum in
Poninsula hodiè Vitorc.
rook appellata ad primum
ab hodiè vno oppido capi-
tuli et vestigia Valli antiqui
aras, et Inverithionem
quæ sequitur, 10.º Aug.
a. S. 1; 25, consp. xi.*

R. AEL. P. F. SERG. BAS.
Q. D. LEG. XX. VII. VIX. AN.
F. PRIVATVS. LIBB. F. HERN.
M. S. LEG. VI. VIC. FCGSIC.
SEPVLC. ALIYM. MORT.
ERIT. FER. F. DD. NN.

P. 304.

A. G.

VERTERIS. *Brough under Stainmore* hodiè. cad viam militarem XX. M. P. a *Brocanacis*, ut diximus sedent hæ *Verteræ*. Geographus *Ravennas* legisse *Valteris*, pro *Verteris* videtur; ordo & successio horum omnium apud illum hic est. *Valteris*, *Bereda*, *Luguvallium*, *Magnis*, i. e. *Castra Exploratorum*, ommissis *Brocanacis*, quod illa ad *Latus*, sedem habuisse confirmare videtur.

Fol. 176.

LAVATRIS. *Boves* in saxeto de *Stanmore*, hujus stationis expressa fit mentio in *Notitia Imperii*. *Præfectus numeri Exploratorum Lavatris*. Nominis vestigia adhuc superesse videntur in *Lartington* oppidulo in viciniâ super *Laver* flu- violum. *Ravennas Lavaris* vocat, quod etiam nomen præterlabentis fluvii non malè refert. Flo-ruit oppidum hoc tempore *Severi Imperatoris*, nam *Virius Lupus* sub eo *Britanniæ Præses* hîc *Balneum exustum* restituit.

Qua-

DAE... FORTVNAE
 VIRIVS LVPVS
 LEG. AVG. PR. PR.
 BALINEVM VI
 IGNIS EXVST
 VM. COH. I. THR
 ACVM REST
 ITVIT. CVRANTE
 VAL. FRON
 TONE PRAEF
 EQ. ALAE VETTO.

*Terminatio genere Balnei
 publicas dicit, Nostro vero
 privata Balnea, seu Bal-
 nea docet Varro l. 8. de
 Ling. Lat. Hoc tamen
 Balneum publicum fu-
 se videtur.*

*forti ALAE VETTON
 v. l. Vittonensium. Vitton
 trant Lusitania. Pop. circa
 Vittonensium Umbria. Plin
 cap. 16. lib. 4. c. 5. Vid. Gru
 p. 487. et 599. Tribunum
 Primæ Vittonensium
 bio Rab. 4. Nat. Im*

Quapropter mallent alii nominis rationem de-
 ducere a Lavacris, quæ eo in sæculo pro Bal-
 neis dictio in usu fuit. Eutrop. inquit quod L. 8. c. 10.
 Caracalla Opus Romæ egregium fecit Lavacri.
 Idemq; de Decio, Romæ lavacrum adificavit. Ex- L. 9. c. 4.
 titit etiam ibidem & aliud saxum quod Frontini,
 Cohortisq; primæ Thracum memoriam propagat,
 alterumq; in honorem Hadriani literis quadratis
 incisum, quæ omnia exhibet Camdenus: Annoq; P. 594.
 Domini 1702. apud Rookby, ad V. ab hac statione
 lapidem ara hæc effossa comparuit.

Ελαση ἢ Ελαση, Lampas
 Splendor, Luna. v. La Relig.
 de Gaulois. Tom. II. p. 89. 90.
 et 58.

~~DOMÉ DEAE
 NYMPH.
 BRIGAN-
 TVM.~~

Dea Nymphae illa ἢ Clau-
 nia Brica, et
 Januaria Filia
 Libentes ex Vo-
 to solverunt.

In vicinia nabetur
 fluvius Lun, saltusque sub
 eodem nomine scilicet notus,
 fuerit itaq; Nympha
 in Clauonia, fons
 fluvij forsitan ἢ saltus
 Incola et humer.

DEAE NYMPELA
 NEIAEBRICA ET
 JANUARIA: FIL
 LIBENTES EX V.
 TO SOLVERVNT

CATARACTONI
 ISVRIVM.
 EBORACVM.

De his supra.

CALCARIA. Tadcaster. Artem Calcariam
 olim in Britanniis caluisse testantur inscriptiones
 apud Reinesum, harum unam pono.

P. 190.

Erat

Negotiator cretarius.

DEAE NEHALENNIAE
 OB MERCES RITE CONSERVATAS M. SECVND. SILVANVS
 NEGOTTOR VRETARIVS
 BRITANNICIANVS[†]
 V. S. L. M.

Ara plurima Domburgi in Zelandia effossa. omnes lapidi albo, Creta nec colore, nec materia, nec fragilitate admodum dissimili incisa, vj. Reines. p. 190.

† Britanniciamus non de Patria sed de negotio cretario intelligendus.

Erat dea ista praeses artis calcariae, seu cretariae, & suos videtur habuisse his in oris cultores. Vadum fluminis *Wherf* (Verbeiam ara ad ripas ejus reperta vocat) accolae Vadum Sanctae Helenae appellant infra Wetherbeiam oppidum, ut ego suspicor pro *Nehallenniae*, quo nomine olim forsan innotuit. Ecce autem aram, quam modo innui. de Dea autem consulas *Mensonis Altingi Notitiam Germania inferioris* qui illam esse *Novam Lunam*, nec sine ratione, contendit.

v. Histori Difer...
 Cor Deo Nthalon
 Antiquit. B. v. 3.
 in chartis Dni H. godrick de R. temp. R. For. scriptis, vocat. Wetherby W. an pro Worf. Notitiam art. quam proxima

De Nehallennia v. La Religion des Gaulois. liv. IV. 78. et seq.

v. etiam Altingij H 2 Notit. Germ. inferioris in verbo Nehallennia

Vado Notitiam Cannigietri Diferbat. de Brittonburgo. p. 14.

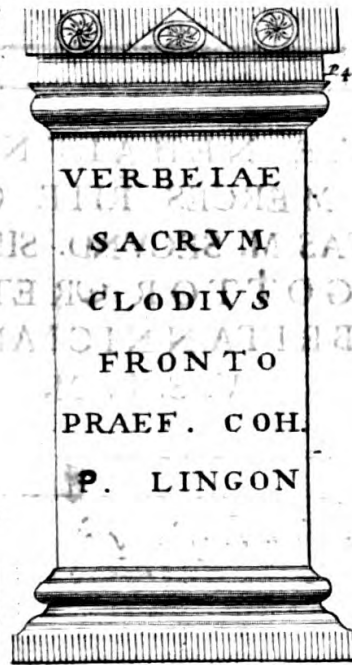

PRAEP. praepositus
non praefectus in
Notitia Imperij. v
Gloss. Baab. in OLICANA.

Ad occidentem Newtonia facit Ag. r. Calcar ^{libell} vocatus, via
qua a Newtonia illic ducit Calcar lans nominatur, quae ambae
manifesta nominis antiqui vestigia retinent, Car lingua
Elboracensi Locum paludosum denotat.

v. Slandi Coll.
v. C. p. 307.

Vado Nehallenæ, vel Sanctæ Helenæ propè
est viculus Newton, ubi in fulcis, cum aliis num-
mis reperiuntur Probi Imperatoris; Calx illa quæ
agros fecundant agricolæ,† (margam & cretam
alii dicunt, & has omnes inter se confundunt)
etiam nunc in hoc oppido, magno exercetur com-
mercio. Dicitur vicinum oppidum Tadcaster,
quod & in Monastico Anglicano audit Helecester,
nomen fanè mutuatum a Calce pedis, ita enim
vocatur pars ista Saxonice, quemadmodum &

Calca. costar. D. da.
v. Carro. B. iten.

† In Gallia Transalpina intris ad Rhinum
cum Caerretum ducorum, aliquot regionis accessi,
ubi nec Vitis, nec Olea, nec Poma nascuntur, ubi
agros stercoreant candida fossicia Creta.
Varro de re rustica. lib. I. cap. 7. v. Cannogictori
Dipert. de Brittonburgo. pag. 14.

AD PORTUM RITUPAS.

45.

aliâ appellatione in eâdem linguâ *Tab*, unde hodierna dictio *Tahdcaſter*, insertâ literâ *d* euphoniæ gratiâ. Sed ibi quidam aggestus *Collis Kelcbarr* dictus nomen antiquum conservat, & via militaris ab Eboraco, milliarumque numerus satis castigatus clariffimè stationem hanc designant.

*Somneri dict. or.
Saxon.*

Cæterum semita publica conspicuo aggere ab *Isurio*, directè quidem (relictò ad orientem *Eburaco*) prope *Wetherbeiam*, & per *Aberford* tendit ad *Lagentium*, & vice versâ per *Calcariam* ad *Eburacum*, non salutatâ *Wetherbeia*. unde constat *Eburacum* in hoc itinere ab *Antonino* adduci per *extremum*, qualem vidimus paulò supra a *Voredâ* ad *Broconaca*. Nec dissimulandum hoc in loco iter a *Blato Bulgio* per *Eburacum*, *Devam*, & *Mediolanum* ad *Portum Ritupas* paulò anfractuosius esse, & nihili profectò operam nostram facere videri *Antoninum*, qui per ambages tot, tantasq; nos barbaros scilicet, & patriæ nostræ hospites circumducit. Sed ignoscamus ei, qui idem sibi permisit de suis civibus, nam tale planè est iter quod describit

AB VRBE PER PICENVM, ANCONAM, ET
BRVNDVSIVM.

Simile est illud infra etiam,

AMARIDVNO PER ISCAM AD VIROCONIVM. IT. XII.

CAM.

Almanbury. Burgus
Almannorum. i.e. Germanorum. vidi infra.
Scribitur Almanbury. p. 660. Mon.
Angl. V. l.

Cod. R. Gall. Sic.
EBVR A-
CVM. M.P.
M. VI. L.
VICTR.
M. P. M.
XVII. alius
R. G. codex
post Eburacum
VICTR. M.
P. M. XXVI.
M. V. Velferi Tabulam Vindel.
p. 196.

Distant
riversa Cal.
caria et Cam:
bodunum
P. XXX.

fuit vicum in Britanni
via ad Isindort que
s. nista fuit. n. o. b. i. a
v. m. i. l. i. a. p. o. s. t. e. r. i. a.
v. i. c. i. n. i. a. m. e. n. t. e. m.
n. o. n. e. s. t. e. t.

CAMBODVNO. *Almonbury.* Antonini codices aliquot Mss. legunt Campodunum, quemadmodum & Beda, alii Campodonum, & Campadunum. Ptolemæus, eumque secutus Ravennas, habet Camulodunum, & Camulodonum. LEG. VI. VICT. hic collocat Ptolemæus, & quidam codices Mss Antonini eandem ad M.P. XVII. ab Eburaco in hac regione constituunt. Cum autem via Prætoria, aliaq; multa Romanorum opera sese ostendant eo loci, ubi nunc jacet *Almonbury*, oportet hanc esse stationem Legionis Sextæ æstivam. Cæterum cum videam apud Strabonem in Vindeliciis Καμποδύνον, & Βεργάννον conjunctim poni, eademq; oppida in hoc itinere se propè excipere (Eburacum enim est aliis Brigantium) penè adducor ut credam illam Legionem quæ his in locis Stativa habuit, ista quoq; nomina secum e Germania transtulisse, ubi, Civili devicto a Cereali, confedisse videtur; nec in Britanniam transfretasse nisi imperante Hadriano, prout ab adjectâ pateat inscriptione. De Brigantibus tamen, harum regionem incolis, antea nos audire non est negandum.

In vicinobantibus regem Fraomarium ordinavit: quem paulò postea, quoniam rēns excursus eundem pontis vastaverat pagum, in Britannos translatum, potestate Tribuni, Almannorum præfecerat numero, multitudinē viribusq; a temporat. florenti. Amm. Marcell. l. 29. c. 4.

MANVCIO

Burgundiones et Vandalos in Britanniam Probus Imperator transplantavit. unde Wondel, vel Vandal-Rith dicuntur antiqui hodie aggeres apud Borvicam in Elmito, et Vandalbury in Cantabrigiensi provincia. Fuere Burgundiones et Vandali Alamanicae populi Eracus Rex Almannorum cum Constantino a Roma Eburacum fugit. Aurel. Victor.

v. Camd.
Brit. c. 1722,
p. XC.
v. Topog. Hist. l. 1.
Kennets paroch.
Antiq. p. 14.

P. 47

M. PONTIO . M . F . PVP .
 L. AELIANO. LARCIO. SABINO. COS. PON.
 TIFICI. SODALI. ANTONINIANO. VERIANO.
 FETIALI. LEG. AVG. PR. PR. PROV. SYRIAE. LEG. AVG.
 PR. PR. PROV. PANNON. SVPER. LEG. AVG. PR. PR. PAN.
 NON. INFER. COMITI. DIVI. VERI. AVG. DONATO. DONIS
 MILITARIB. BELLO. ARMENIACO. ET. PARTHICO.
 AB. IMP. ANTONINO. AVG. ET. A. DIVO. VERO. AVG.
 IMP. ~~ANTONINO~~ SICA. AVR.
 ANTONINI. AVG. ET. M. VERI. BELLO. GERMANIC.
 ITEM. COMITI. IMP. ANTONINI. AVG. GERMANICI. SAR.
 MATICI. LEG. LEG. I. MINER. CVRATORI. CIVIT. ARAVS
 PROV. GALLIAE. NARB. PRAE TORI. TRIB. PLEB. CANDIDATO
 IMP. DIVI. HADRIANI. AB. ACT. SENAT. QVAE. STOR. PROV.
 NARB. TRIB. MIL. LEG. VI. VIC. T. CVM. QVA. EX. GERM. IN
 BRITAN. TRANSIT. IIII. VIR. VIAR. CVRANDAR.
 HVIC. SENATVS. AVTORE. MAVR. ANTONINO. AVG.
 ARMENIAC. MEDIC. PARTHIC. MAXIMO. GERM. SARM.
 STATVAM. PONI. HABITV. CIVILI. IN. FORO. DIVI. TRAIANI
 PECVNIA. PVBLICA. CENSUIT.

*gout. r. ccc
2.*

*v. Boissardi Tom. v. p. 74. ubi lapidem hunc
 bene ~~sculptum~~ sculptum, et epigraphon, malè exa-
 rabam conspicias.*

48 ITER II. A VALLO AD

MANVCIO. *Manchester*, vel *Mancastle* in vicinia ejus. sunt ibi rudera, & cadaver Urbis, lapidesque insculpti, Romana tempora testantes. *Edwardus cognomento senior firmavit Castrum apud Mamcestriam*; sic Scribunt istam vocem *Alfridus Beverlacensis*, *Henricus Huntingdonensis*, & liber antiquus in *Scacchario*.

Ecce autem aram A. D. 1612. hic effosam, quam debemus cl. viro *Martino Listero*, qui primus illam evulgavit.

Aram hanc in Aedibus Blandinis, Hulme Houfe dictis, ad primum a Mancunio lapidem, et juxta Romani Castris antiquos et semirubros aggeres con: spoci Julij 27^o. a. d. 1725.
R. G.



3

Constat porro ex alio lapide quod stativa sua hic habuerit aliquando & Cohors prima Frisonum, vel Frisingensium.

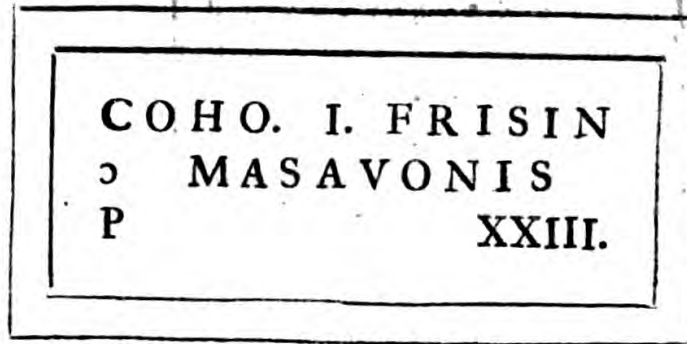

Nomen verò hoc oppidum sortitum fuisse videtur a Britannico *Maen*, Saxum. *Saxeo enim tumulo*, ut loquitur Camdenus, *insidet*; & sub ipso oppido *Latomia*, sunt nobites, & notissima. apud *Colyhurst*. v. *Britan. Ant. & nov.* p. 1273.

CONDATE. *Conleton*. In scripturâ hujus vocabuli, situque loci conveniunt omnes Antonini codices, etiam in alio itinere. quamobrem nullus dubito, quin hîc locandum sit hujus nominis oppidum, reclamante licet Arâ nuper apud *Cunsly*, feu *Cunsclyffe*, non procul a *Peircebridge* in Provinciâ *Dunelmensi* repertâ. *forsan itaque duo ejusdem nominis exhiberunt oppida.*

I

Quid-

Non: - Manucius formari verifimile a Britannicis Man. Uch quæ sup. lapid. sonant, eodem plan. ac ut uch dinotan per Urum, unde prod Eburacura.

Cons. cliv. D. 49. Baronage. part.



Memoria
 Monumentum hoc est novum
 ea communi consensu Impe-
 ratorum. v. l. consensu
 constanti Imp.
 ea jussu solvit lubenti animo.

Condati Nomen Vini
 prout patet. & dijs
 manibus, quibus
 dicatum est mome-
 ntum
 Vini. hanc. v. p. 11.

Ex Civium Condatis
 Imp. n. s. l.
 Ex charissimae Conjugis
 impensis.
 Hodit p. 250 R. Thorsby de Leds conspicitur.

Agger Romanus recta ducit a Mancunio ad Northwich, spatiumq;
 interjacet ad amissim XVIII. MP. Romanorum, id est etiam ad con-
 junctionem fluviorum Weaver Danig, meliusq; ~~con~~ consilientur
 locorum distantia cum Antonini numeris, quam si Condate apud
 Congleton queras, distat enim illa a Mancunio XXX. MP. a Deva
 XXV. fatendum tamen ut Northwich a Deva distare non nisi XVI. MP.

P. 302.
 Congavate.
 Not. Imper.
 Fol. 177.

V. Valesii
 Notitiam Gal-
 liarum, in ver-
 bo Condate.
 + idem affirmat
 et Val. s. in No-
 titia Galliae sub
 verbo Condate.

* Congleton.

+ Camerone dicitur
 The Daning schow.
 Hamisno The Biddle.

Quidquod & Via Militaris, & ordo Itineris, &
 distantia tam a Mancunio, quam a Deva statio-
 nem hanc huic regioni vendicant. Anonymus
 quoque Ravennas, & Notitia Imperii Condatem
 afferunt. Procul dubio autem ad nos venerit a
 Condate Rhedonum prope Ligerim. Vult au-
 tem eruditus Ravennatis editor Gallicus, illam
 deduci a Condate, + quod affirmat apud veteres
 Gallos duorum fluminum denotare conjunctio-
 nem. tali gaudet situ * Condate ad ripas Dani
 ubi cum alio miscetur + fluviolo, qui ab oppido
 Biddulffe dicto huc descendit.

DEVA.

1. Dicitur, utrius, oppida hoc nomine [Cond] appellata cuncta sunt sita ad
 fluvios, aut rivos confluentes, ut Cond ad Axonam, Cond ad Matro-
 nam et alia, quae in Itinerario habent nomen Condatum aut Condato,
 quasi a Condando seu consuecundo, sive conjungendo; Borgonius de Viti
 Roman. III. 39. vide in charta

DEVA. LEG. XX. V. aliter XXIII. Quidam codices Ptolemæi legunt Δήσα, & ponunt hic Legionem viceffimam Victricem: unde Ptolemæum secutus Ravennas, Deva Victrix. Nummus etiam apud Goltzium.

Catr. Lon. ar. Des. Britan. 302.

COL. DIVANA. L. XX. VICT.



Ex his emendo Simleri illam editionem, mutando XXIII. CI. in XX. VIC. quod enim Legio XXIII. castra in hac gente unquam fixerit non constat. hæc autem legio in Gruterianis inscriptionibus sic indigitatur. LEG. XX. V. V. & in saxo sequenti plenius.

Nummum hunc Geta tribuit, sed hunc non fuisse statuari magis.

Grut. 350.

Grut. 492.

illum q. Goltzio. v. hanc Marii v. hanc Romæ v. hanc sator.

PRAEF. LEG. XX. VALEN.
 VICTR. PRIMIP. LEG. X. GEM. PIAE.
 FIDEL. CENT. LEGION. IIII. SCYTHI
 CAE. CLAVD. XIII. GEM. VII. &c.

Huic Legioni a Vespasiano praepositus fuit Julius Agricola. Tacit. in v. Agric. c. 7.

Unde illam & Valentis nomine innotuisse parum dubium est, licet Dio illam Valerianam fuisse dictam innuere videatur, quomodo et sentit editor Camdeni Anglicanus, in additionibus suis. p. 569.

In L. 55. Rom. Hist.

I 2

In-

v. etiam Musgravei commentarium in Julium Vitalium. p. 90. 91.

Inscriptio quæ sequitur, arâ exarata pulcherri-
mâ, & Devæ etiam reperta, hic locum non im-
merito fortiatur.

Chester.
A. D. 1653.

P. 52.



v. Spon. Misc.
p. 74.

v. p. 51. Præcipuus. f.
m. legendus sit PRE. præ
17. Anton. Hætus.
Pii. A. D.
1540

Nota et genuina hujus
Inscriptionis lectio sequi

Jovi optimo maximo
Tanaro T. Elvpius Gal-
ria [tribus] Præses.
Guna [i. e. Guna
Civitate] etc.

v. Fabricii. Inscript. p. 338. 339.

v. Dissertationem Johan. Gronovii in hanc
Inscriptionem, editam in v. III. libri The
Antiquity of Berkshire, dicti, p. 395.

Galeria tribus

Gynceij primi
Dactor. Gles.

p. 38. i. d. s. m.
di Procurator
Gynceij, manq
de præfidiu
loquitur No
Imprij.

Guntia, Pro
milit. Urfa
scum. No
Imprij in 2

Jupiter

Jupiter hic Tanarus idem mihi videtur ac Fulminans, vel a *Taran* quod Britannicè est *tonitru*, per transpositionem literarum *n* & *r*; vel a *Tân* quod iisdem *Ignis* sonat. quando in Insulam hanc hæc venit Legio haud certum est, eam certè hic sub Suetonio Paulino militasse testatur Tacitus. Prideauxius in Commentariis suis ad Marmora Oxoniensia legit **PRAESENS GWA**, *Præses, Guenetha*, seu *Guinetha*, nec sine optima ratione, cum ista pars Cambriæ vel ab hodiernis incolis vocetur *Guinedh*, a montibus perpetua fere nive alboribus *Albus*.

Forſan itaq; cum Clauſo caſare transfretavimus L. Annal. 14.

Edwardus 2.º nos deditim etc. terram North Wales M. W. et Guo Rimm. Fed. p. 298.

Devam Britannorum rebus florentibus caput fuiſſe Guenedotix Scribit Ranulphus Cestrenſis; Brigantibus, ara hæc inter eos olim reperta, illam afferere videatur.



Legenda sunt Dea Nympha Brigantia.

... non est dea, ut vult candidus de Mersey; sicut audit etiam in ... fluvii fontibus.

Ipsc

Ipse quidem Ptolemæus Brigantes scribit habitasse ab Orientali ad occidentale mare. Occupassent forsan Brigantes, suæque ditioni adscripsissent Devam cum tempore Antonini Pii regionem Genouniam (quæ non alia esse potest quam Guenedotia) Romanorum Sociam, armis infestare cepissent. Pausanias in Arcadicis de Antonino Pio, Ἀρετῆμετο δὲ καὶ τῶν ἐν Βρεταννίᾳ Βεργάντων τὴν πόλιν, ὅτι ἐπεσβάνειν καὶ οὗτοι σὺν τοῖς ὅπλοις ἤρξαν τὴν Γενούϊαν, μοῖραν ὑπὸ τοῦ Ρωμαίου. Sed Ptolemæus Geographiæ editor vixit sub hoc Imperatore, is autem nec Brigantibus, nec Ordevicibus (sub his continebatur Guenedotia) sed Cornaviis Devam attribuit; Deam igitur in hac inscriptione, Nympham esse fluvii conjicio, cuius in Novantibus meminit Ptolemæus. erant autem Novantes borealior pars Brigantum: horum siquidem fines ad mare usque Scoticum olim promoti fuerunt. De antiquitate Devæ (Chester) adi, si placeat, Ranulphum Cestrensem quem primum Latine emissimus: Distat autem reverà a Condate M. P. XXV.

V. Camd. Editionem Lond. 1695. p. 836. ubi Aram Deæ Nymphæ Brigantum invenies, ultra Vallum erutam

p. 200.

DEAE. NYMPH. BRIG.
 QVOD. VOVERAT. PRO
 SALVTE. PAVTILLAE. CO
 INVICTAE. DOM. NOST.
 INVICTI. IMP. M. AVR.
 SEVERI. ANTON. PII.
 FEL. CAES. AVG. TOTI
 VSQVE. DOMVS. DIVI
 NAE. EIVS. M. COCCENS.
 NIGRINVS. Q. AVD. NVM.
 DEVOTVS. LIBENS. SVS
 CEPTVM. SO. LAETO. II..

BOVIO. vel BONIO ut alii legunt, Banchor celebre olim Britannis Cænobium, quod & nomen indicat, Ban Chor enim est illis Altus Chorus. Fluvius Deva mediam hanc stationem, mutato jam non præter solitum cursu, interluit. Distat a Cestriâ M. P. X. Romanorum numismata sæpe sub aratro se ostendunt hic, & lapides structiles; imo & ossa, & vestimenta Monachorum

Bonium formant a Dan Britannico Romani, chor adjicit Christianitas, cum Ecclesiam edificaret eo loco.

Brita
 nomen
 Bangor
 coFD.
 of 5 G.
 141.

Handwritten text at the top of the page, possibly a name or title, which is mostly illegible due to fading.

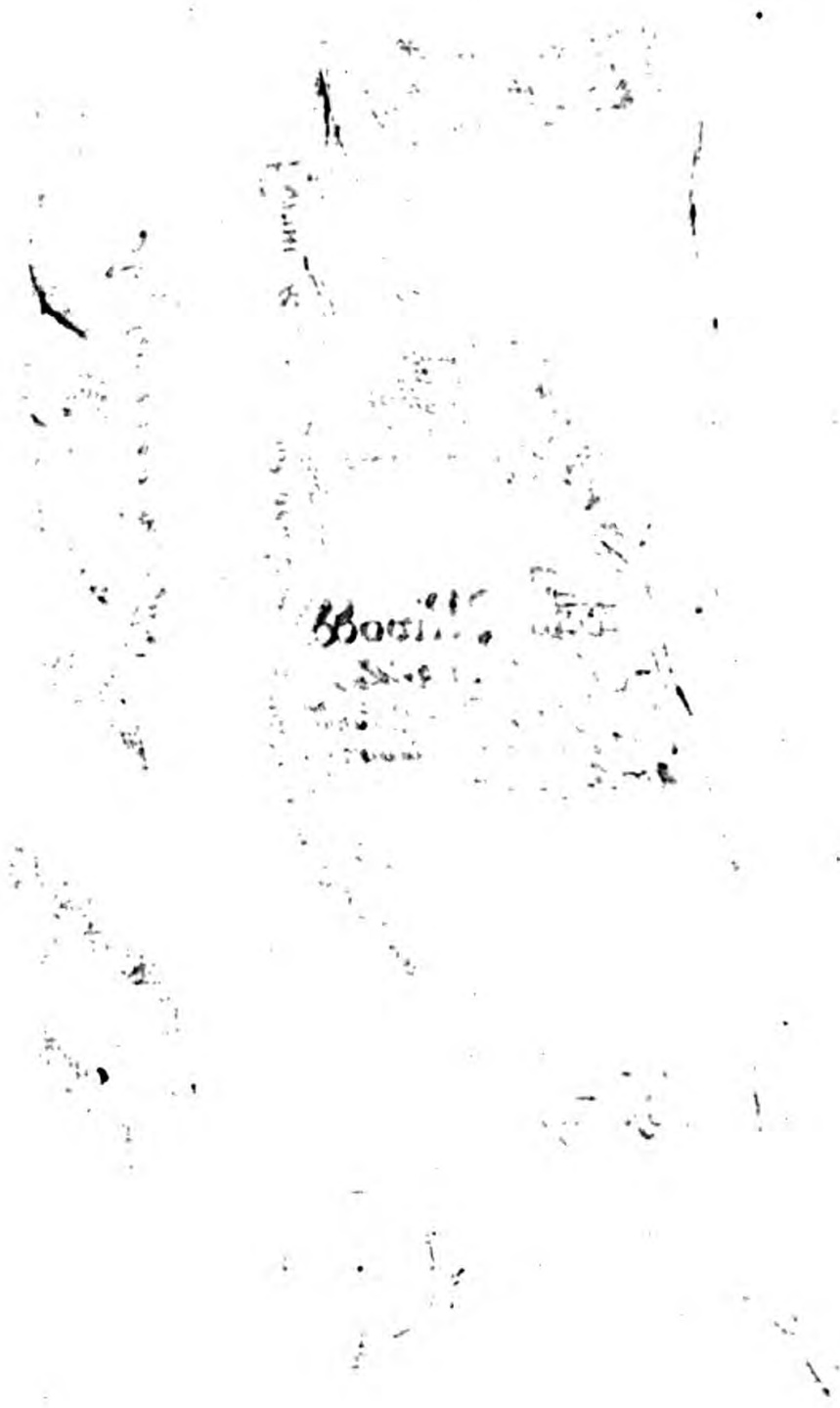

Montgomery Shire.



chorum 1200 (si Lelando sit fides) quos tem- In Itinerario. Vol. V.
 pore Augustini minoris, crudeliter hic obtrunca- quod con-
 tos fuisse, aperte docet Historia Anglicana Mss. quod con-
 quæ in Bibliotheca Lambethanâ nunc sub titulo
Chronici Sancti Albani asservatur.

MEDIOLANO. Camdeno *Lanvethlyn*. P. 525.
Methlen inquit *in Belgis Mediolanum est.* V & Vid. annotati-
 M in Linguâ Britannicâ (in compositis opinor) in Gyraldi Car-
 sunt ἀντιστοιχα. Dicunt *Lhan-Var* pro *Lhan Ma-* Itin. L. 2. C. 4.
ria, Arvon pro *Armon*, &c. Me nihilominus sua- caer Furdin pro
 dent, & distantia locorum magis congrua, & Mirdlin, ob li-
 rudera quæ hodie apud *Meivod* deteguntur, ad dialochum qui
 oppidum illud hanc fuisse stationem; atque eo magis consonantem,
 quo nullum quidem antiquitatis vestigium præ nostrotis F. ubi
 se fert *Lhanvethling*, hoc autem plurima. Pto- H. Lund. Frag. H.
 lemæus, & *Ravennas Mediolanum* hoc, in alio 10. 64. 6.
 tamen itinere, commemorat. Idem Anonymus Post Canubio-
 ultra *Sabrinam* fluv. viâ quæ *Segontium* ducit, pro Conovio.
[†]*Mediomanum* recenset; posset quispiam conje- P. 302.
 ctare esse *Mainturog* in Comitatu *Merviniæ*, ad Aliud mediolu-
 stratam militarem, quæ jam vocatur *Via Helenæ*, ut. Bowdley. v.
 non procul a viculo *Festiniog*. Merionith-
shire.
Sârri Helen. hujus
luculentam videt
scriptionem in
d. Alchester. v.
Paroch. Antiq. p.

Sedet Mediolanum hoc in valle feracissimâ, si P. 524.
 reliquum hujus regionis spectes; licet montibus
 plurimum emineat, inquit Camdenus, *convallibus*
 tamen grata fecunditate cum pascuis, tum arvis fa-
 lix est regio. Unde saltè nobis condonabitur, Montgome-
 si nomen hujus oppidi, a Britannicis *Medi* quod ry shire.
 est *Meterè*, seu *Mediad Messio* & *Lawn* plenus de-
 ductum fuisse conjiciamus. nomen etiam hodièr-
 num

Etymologiam aliam
 huiusmodi vide
 in Archaeolog. ed. Pauli
 p. 278. c. 3. quali
 Miduy. wod Heremite
 habitaculum.

N. Dion Lanion
 Prata pulchra
 Baatoro.

num aliquo modo conjecturam illam confirmare videatur, cum *Meuedd*, & *Meufedd* olim dicebantur a Britannis, *Opes* & *Divitia*. Multa sunt alia in aliis oris Mediolana, quæ proculdubio nomina sua linguæ debent Celticæ, quæ quantamcum antiquâ illâ Britannicâ affinitatem habuit quis est qui ignoret? Hoc sanè commune habent omnia ista Mediolana, solum nempè ferax, & beatum.

P. 196.

Transiit Sabrinam
 juxta Wroxestriam,
 tendit ad Stratoniam
 [distat illa 2 m.p. a Ru-
 tunio] &c. R. Higden.

R V T V N I O. *Rowton-Castle*. in agro Salopiensi. Credibile est viam militarem, cujus agger cernitur *Viroconii*, per *Rutunium* abiisse ad Urbem *Cardigan*. Hoc prodit *Ranulphus Higden* in *Polychronico*. Confundi verò non debet cum illâ quæ a *Newport* in agro Salopiensi, juxta *Hendinas*, vetus castrum triplici vallo cinctum, progreditur per *Mediomanum* ad *Segontium*.

Rutunium forte quærendum erit inter rudera oppiduli Romani non procul a rivulo *Rodan*, et ad primum ab oppido *W. m. lapidum. v. Carm.*
 Brit. ann. in *Salopiâ*.

p. 301.

Uruach. Ptolemæus *Ουτερονίον*, & *Ravennas* depravate *Utriconion*. Nomen hujus urbis e *Vindeliciâ* cum Romanis aquilis ad nos venisse videatur. occurrunt enim *Virucinatès* inter quatuor *Vindelicorum* gentes, quas nobis in *Alpino trophæo* exhibet *Plinius*. Britannicum vero no-

L. III. c. 20.

Lbuyd. Arch.
 Brit. p. 260.
 col. 3.

men hujus Urbi fuit *Brecon*, vel *Urecon*, quod & retinet in vinciciâ mons hodiè *Wreken* appellatus.

VSOCONA.

*In vivario Wrothorpe Usaconam quædam alij ob vestigia antiqua u
munita in idem indibj reperta q. d. nostro miliarium numeru conu
cum illis Antonini, respectu vel ad Wrothorpeam vel ad Strettoniam vel*

VSOCONA. Okenyate. Rectius opinor
Ysocona; *Is*, ut diximus, Britannicè inferius ali-
quid exprimit, & stationis hujus situm, quæ in
valle *deve*xa occultatur ita, ut nisi via militaris
illam proderet, vix a nobis deprehenderetur.
Licet itaque miliaria inter illam & Urioconi-
um sint modo IX. haud a Camdeno dissentien-
dum esse existimo, qui hic Usaconam ponit;
præsertim cum benè inter hunc locum, & Penno-
crucium congruant, & facile pro IX. XI. scrip-
serit oscitatio librarii.

*Derivari videtur a
Britannicis Ys et
Cura Vallum hunc
lem denotantibus
ysk shang. Aqua
quædam hanc
nom ad Aqual
doant, ~~et~~ mult
pugnant utroq;
i. d. distantia app
istius nimia ad
Militari. ysk Ag
Cornici. v. Addit
Camd. p. 592.*

PENNOCRUCIO. Putabat Camdenus
viam militarem ab Etoceto tetendisse ad vicum
Penkridge, sed hallucinatus est. Actus enim
ad Pontem Fafeleyanum a Manduessedo ingre-
ditur Staffordiensis, & progreditur ad Etocetum,
inde per quatuor Cruces, & Stretton ad Ufoconam
Salopiensium procurrat. Mihi igitur vel
Quatuor cruces, quæ jam ad viam sunt, vel op-
pidulum *Stretton* Pennocrucium Antonini fuisse
videtur: hæ Britannici nominis plus retinent,
illud melius quadrat^{am} distantia ab Usaconâ, si
Ducem nostrum sequaris. *Penckridge* autem quod
a fluvio *Penck* nomen trahit, ad duo M. P. ul-
tra Viam illam stat, nec ibi aut vola, aut ve-
stigium aggeris publici apparet. *Crug* Britannis
est *Cumulus* & agger, & *Pen*, Caput: *Crucoc*hidient
(ita enim legendum est) etiam *Ninnio* expo-
sitore est *Cumulus Occidentalis*. Itaque tantum
non adducor ut statuam Pennocrucium, (quod

*Fasely. ysk-can. /
Bridge. caput.
The Four
Crosses.*

Cap. 23.

K Inter-

Interpretari possumus *Caput Aggeris*,) ad vicum hodiè dictum *the Four Crosses*, ubi agger ille & terminari, & quodammodo post flexum denuò parvum incipere videatur: reclamationem tamen, ut dixi, utrobique distantia; illam utrobique observat *Stretton*, quod et nomen ^{antiquum} *Stretton* a *Ilurio Pone* traahit potuit, *ujus ripas occupat, dicitq; Pennocracium.*

ETOCETO. *Wall* propè *Litchfield* quod ibi antiquæ cujusdam urbis Murorum fragmenta adhuc suspersint. Sed ipsa est *Litchfield*, quæ olim forsàn muros suos hîc usque protrusit. Vocabulum loci primævum aut erit *Anonymi Ravennatis* *Lectocetum*, quod ferè sonat *Licet-field*, aut *Erecetum* prout quidam codex *Suritæ* scribit. Sanè ab hoc oppido censentur incipere vasta illa *Ericeta*, quæ per *Derbeienses*, & *Brigantes* ad *Septentrionem* ultimum protenduntur. Nonnulla his in oris Romanorum monumenta in dias luminis auras protraxit vir eruditissimus, & optimè de patriâ suâ meritis *D. Plott*, qui paucis abhinc annis accuratam agri *Staffordienfis* descriptionem edidit: cujus diligentia nihil habeo quod adjiciam, nisi quod aureum *Otho* nem nupèr hîc ad *Wall* inventum fuisse, fando acceperim. Ex altero etiam stratæ latere, quæ per *Wall* iternitur, jacet *Chesterfield*, quod non solo nomine, verum aliis Romanam sibi antiquitatem vendicat indicis.

From Sutton to Litchfield
the ground is full of Heath
and Fern in many places.
Litch. Itin. Vol. IV. p. 91.

MANDVESSEDO. *Mancester* in agro Warwicensi, a Lapidinis suis nomen habet, est enim Britannis *Maen Lapis*, & si locum adeas Lapidinas invenies. hic ærea Romanorum Imperatorum plurima, & aliquoties aurea in manus Agricolarum deveniunt capita.

Int. r. f. l. u. i. t. v. i. u. e. t. a. h. o. d. i. e. r. u. m. s. t. a. f. l. u. v. i. u. s. A. n. k. e. r. q. p. e. r. p. o. n. t. e. m. t. r. a. g. r. e. d. i. t. u. r. V. i. a. W. g. i. a. n. a. r. u. d. e. r. i. t. R. o. m. a. n. a. U. r. b. i. A. u. s. t. r. u. m. p. o. s. t. i. i. n. t. e. r. p. e. t. i. t. i. s. P. o. s. t. e. r. p. e. d. i. t. a. a.

Magnam hinc in distantiis ostendunt discrepantiam codices Manuscripti, ii autem qui legunt M. P. XVI. *εἰς χίλια ἐλθεῖν* videntur.

VENONIS. *Highcross*, sive *Cleychester*, non video cur non reponam Vennones. frustra hujus vocis Originem in hac nostrâ Britannîâ indagabimus, cum Vennones Populum Alpinum legamus in Trophæo apud Plinium. distantia a Manduessedo, & rudera quæ apud *Cleychester* deteguntur, nullum de hoc loco dubium relinquunt. nominis aliquid hodiè servat in viciniâ *Bensford-Bridge*.

L. 3. c. 20.

BENNAVENNA. Statio Romana fuit olim ubi nunc *Castle Dikes*, quæ ad M. P. & amplius Austrum versus a *Weedon* conspiciuntur. In hac regione sunt fontes duorum fluminum, quæ ambo olim nomine *Aufonæ* innotuerunt. Unum hodiè nomen illud retinet, & dicitur *Avon*, alterum verò *Nen. Pen*, uti diximus, Britannicè *Caput* sonat, & *Avon* fluvius, ergo &

vera hujus stationis dictio erit PENNAVENNA. distat autem a Vennonis M. P. XX. monstrat suæ antiquitatis argumenta, & hîc nummos aliquando Romanos ipse collegi.

Apud Wee-
don.

Potius Old stratford
ad ripam flûij Bon-alern
ubi et Romana effossa
sunt numismata
s. Martini
Hist. of Nor.
thamp. p. 504.

Baatri Gloss. Antiq.
Rom. in Arilato
et Glossar. Britan.
in Lactorodo.

Nummos striam Roma
nos apud Stony Strat.
ford reportat
Stone-street.
vidis

LACTODORO: *Stony-Stratford, Va-*
dum ad Stratam Saxeam. Mallem igitur legere
LACTORODO, Britannis enim nostris
Lech est Lapis latus, & Rhyd vadum. pronunciant
isti litteram Y ut nos nostram U; Stratas has
merito Saxeas dixerunt, nam multis in locis re-
pertæ sunt duplici Saxorum loricâ armatæ & de-
fensæ. Hæc ipsa in imo lapides habet substrat-
tos, deinde glaream, & arenam cum silicibus,
in summo iterum lapides. Alta erat pedum X.
lata XVIII. aliam hoc nomine in agro Surrei-
ensi agnoscimus, nec non in Cantio a Doroverno,
ad Lemanas deductam.

MAGIOVINTVM. MAGION I-
NIVM. & MAGINTVM, varia sunt hu-
jus stationis nomina, quæ exhibent hic codices
Mss. voluit olim Camdenus oppidulum *Asbwell*
in confiniis Hertfordiæ, Cantabrigienses versus,
illam fuisse; & hoc suadet nomen si legamus
MAGIONINIVM quod reddi potest *oppi-*
dum Fraxinorum est enim *Magus oppidum & On-*
nen Fraxinus, cui & hodiernum loci nomen, &
natura soli Fraxinorum feracissimi, cum nummis
Romanorum, fossisque comparentibus undique,
adstipulantur.

Terminantur
semper in Magus
oppidorum no-
mina ut Plinio.
magus, nunquam
ab eo ordiantur.

Disuadet

Dissuadet ex alterâ parte vici hujus distantia, nimis longè, XXVII. nempe M. P. a Lactorodo producta. & meliori quidem ratione *Dunstable* oppidum hanc sibi appellationem vindicare videatur. Duæ viæ militares ibi se decussant, ab Euro una, altera ab Austro. sub oppidum vidimus magnam aream profundè vallatam, quam Incolæ vocant *Maiden Bowr*. Quid fuit majoribus nostris Britannis *Maiden*, non ausum asserere, sed in *Bowr* latere videtur *Burgus*. Plurima tamen sunt nobis loca, quæ nomen *Maiden* sibi præfixum gerunt, omnia ad vias militares sita. Sunt ex istis *Maiden Castle* juxta Durnovariam, aliud *Maiden Castle* prope *Lavatra*, & via illa ipsa quæ a Gallaco ad Vallum ducit, dicitur[†] *Maiden-Way*. In tantâ interim incertitudine, si quis *MAGIOVINTVM*, seu *MAGIOVINIVM* a Britannicis *Maes* & *Gwin* deducere voluerit, solum sanè cretaceum & campi albentes qui undique hoc oppidum circumcingunt, etymon illud nominis depingere videantur; addam tantùm quod melius (licet non ad amissim) conveniat distantia inter *Dunstable* hoc, & Lactorodum numeris Antonini, quam inter illud & *Ashwell*; & quod ante Virolianum *Ravennas* locat *Jacio Dulma*; quid si scripserit is *Statio Dulma*? (scribit alio loco *Statio Deventia*) habes ita hodiernum ferè *Dunstable*; quid sint *Jacio*, & *Dulma*, & ubi, qui dixerit erit mihi magnus *Apollo*.

Maiden Mag
Collis. v. Baab
 p. 163.

v. *Mansonis Alti*
Notitiam firmari
inferioris. p. 205

Maiden Bowr.
Castle - Burgu
pratis. Casbr
pratis i. Stabi

Dorchester.
Bowes.
Wbellep-
Castle.

sternitur
hec a
ad Carr

Maes campus
Gwin albus. | *ultra V*
 | *ubi Rod*
 | *is Cast.*

spiciuntur min

Voran dici vid

pro Carr Vorw

Maiden Fort,

in Camd. p. 6

mentio fit aliis

P. 303.

P. 299. Vornyn in

divis.

DUROCOBRIVIS. *Redburne* Camdeno, sed repugnant numeri a priore statione cum VIII. tantum M. P. oppidum hoc, & *Dunstable* interjaceant. Porro nec distantia inter *Redbourn* & *Verolamium* numeris Antonini respondet. adhuc, cum vox *Durocobrivæ* fontem habeat Britannicum illud *Dour, Aqua, & Cyfre* concurrere, quærendæ nobis sunt plures aquæ ut res, & nomina convenient. talium rivorum concursum *Hertfordiæ* invenies; ibi fluvii *Beneficia, & Mimerama* (quos vocamus *The Bean, & The Marran*) in *Ligeam (the Lea)* sese exonerant. *Hertfordiam* puto intelligi in melioribus *Bedæ* exemplaribus ubi legitur *Herudford*, vel potius *Hrudford*. hoc interpretanti a Saxonica lingua fiet *Rubrum Vadum*, & (si displiceat prior a nobis allatum hujus nominis etymon) Britannicè erit *Duro-coch-brivis*, quod idem sonat, est enim *Coch, Ruber, & Briva* videntur transitum fluminis innuere. Si non bene coincidat distantia cum illâ a *Maginto*, nec magis congrua est illa inter *Redbourn* & *Magintum*, certè ad amissim cum illâ a *Verolamio* convenit. hic autem rursus, *in legibus* fecit, *Antoninus*, nec novum est illi, diuerticulo hujusmodi ad clariores urbes invisendas excurrere. Vetus hic est *Burgus*, & ab omni antiquitate *Regius*, non leve argumentum *Romanæ Stationis*; semper habuit *Regium Castrum*, etiamsi illud, pro more temporum inferiorum, aliquando fuerit custodiæ *Comitum Clarensum* demandatum.

VERO-

Hist. Eccl. Cap. 5. libr. IV. superius

*Duro-coch Briva
Aque Rubrae Franfity
Burn yd.*

VEROLAMIO. *Verulam.* Scripsit Ptolemæus *Ουιρολάμιον*, quæ etiam conservavit Ravennas. forsitan nomen habet a *Vaur* pro *Maur* magnus, *Lhun* Britannicè *lacus*; talem enim lacum eo loci stagnasse olim testantur Historici nostri. De Verolano qui post Camdenum dixerit, ineptus erit. Tantum addo nummos Romanos nuper hic repertos me inspexisse, sed sequioris ævi & κόμματ' omnes; & illud, Gildam non hic scripsisse Albanum martyrem pedibus transisse Thamesin fluvium, nam vox *Thamesis* in exemplari illo *Gildæ*, non reperitur, quod modo publicavi ex antiquissimo codice Cantabrigensi.

*Merlyn. A-
qua Stagnans.
Britann.
p. 303.
V. Mediola-
num.
V. Lhuydi Ar-
chaol.
Matt. Paris in
Vitâ Alfrici
Abbat.
V. Lelan. Cyg-
neam Cant.
A Vito
H. Luyd
fol. 20
Oxon. 1691.*

SVLLONIACIS. Codices scripti habent **SVLLONACIS & SVLLOMACIS**, prior Lectio est præstabilior, nam colles hi in quibus istam stationem collocarant Romani, videntur incipere apud *Shenley*, a quo loco usque ad *Brockley-Hills*, ubi rudera, & subversi Castrivestigia conspiciuntur, rara, aut nulla alia inveniuntur oppida, sed tota regio dumetis horret. Quæ autem *Tournay* *Tornacum*, *Doonay* *Duacum*, & *Espanay* *Sparnacum* faciunt, eadem planè ratione *Shellenay* formabit *Sullonacum*. Britannis est *Colben*, *Corylus*, & *Colhlwyn* *Coryletum* propriè dictum, sed & ponitur pro quovis loco fruticibus aspero, & inculto. atque aded vera hujus vocis scriptio esset *Collonacis*, sed Latini in his, ut in plurimis aliis Literam C in S mutaverunt.

*Olim Shellenay.
Tupiacum, Tu
Mabill. de r. d
p. 302
Dicitur hodie Sa
Britannis *Colben*
tum, sed et usum
pro quovis alio no
vidi *Luigi* addi
in *Camd.* p. 658.
et in vicinâ hujus
Colney, Colney Ch
Colney Green et
Strat quæ omni
Britannium Col
retinent, si tam
non a Rivulo Ca
præterlabantur.*

L O N.

*Stationem hanc locat Camdenus ad Ellestree oppidulum in vicinâ, et ad occidentem Stratæ Watlingiæ M.P. nomen Ellestree in XV volum. Fædorum a Rimero editorum p. 229 vocatur Edel street, i. e. Nobilis Stratæ. et etiam Chancoy Histon. Hertfordiæ comitatûs, ubi appellatur Eaghestree.
et Novæ Dunelmæ et Stratæ in vicinâ Sulloniæ.*

LONDINIO. Via militaris a Sulloniacis, ubi infra vicum *Hamstede* suburbia Londini pæne attigerit, se in duos ramos dividit: quorum alter ingressus per *Portpool*, satis se manifestum dedit ad pontem *Oldbournensem*, cum, post dirum illud incendium, quo totum propemodum Londinium Anno domini 1666. in cineres confedit, purgato & ampliato *Fletæ* alveo novus pons imponeretur; isque ramus per *Watling-street* ad *Londonstone* terminum suum habuit. Alter decurrebat ad occidentem *Westmonasterii*, juxta *Londonium*, ultra *Tamesium*, per medium *Cantii* inquit Higdenus. Jam incertus plane hæreo, ita me veritas amet, cui viæ insistam ut Londinium inveniam. Certè Ptolemæus *Λονδίσιον*, & *Λινδύσιον* in Cantio locat; Item *Ravennas* percensens urbes ad Austrum ultra *Thamesin* inter eas numerat *Durobrabis*, *Londini*, *Tamese*; idem inter urbes ad Boream *Thamisis*, *Virolanium*, *Londinium Augustam*, *Casaromagus* ponit, qui tamen nunquam alio bis unam eandemque civitatem in Catalogo suo adducit. Nec promptum est credere Ptolemæum oscitanter ista scripsisse, qui *Marinum Tyrium* de situ *Neomagi* & *Londinii* tam accurate ad examen vocaverit. Expediendæ hujus difficultatis rationem aliam planè nullam video, quam ut credam cunabula urbis *Londinii* (cui nunc similem orbis non habet) quæri oportere in statione aliquâ Romanorum, quam ad meridionalem *Thamesis* ripam, ad subditorum tutelam maturè collocabant, expulsis inde prius *Britannis*. Hæc statio indaganda est

* Hodie *Grays Inn*.

Holbourne-
Bridge.

P. 196. Ed.
Oxon.

P. 301.

P. 303.

v. *Præfati de functionem*
Historia Brit. p. 66.

L. 1. Geog.
c. 15.

AD PORTUM RITUPAS.

65

est nobis ad viam militarem; hanc paulò antè ostendi ultra Westmonasterium (ad trajectum Thamisis dictum *the Horse-Ferry*) per Regnos Cantium subintrare. Primum hic animadverto totum illum campum, qui Lambetham, & Southwarkam interjacet, quiq; maximam partem istius *Burgi* continet, omni retrò tempore regium fuisse Fiscum. Ibi *Cyningston*, ibi Castrum, ibi carceres publici, ædificia publica, piscaria, vivarium; ibi trium semitarum militarium, a *Durobrovis*, *Neomago*, & *Sulloniacis* centrum & concursus. Quis autem nescit castra Romana (seu mansiones, seu stationes) post Saxonum ingressum, præsidia ab illis facta fuisse, Burgosq; dici? quo quidem nomine *Southwarkia* semper inclaruit. In his campis, quos *Sancti Georgii* plebs vocat, multa Romanorum numismata, opera tessellata, lateres & rudera subindè deprehensa sunt. ipse urnam majusculam, ossibus refertam, nuper redemi a fossoribus, qui non procul ab hoc Burgo ad Austrum, multas alias simul eruerant.

Vulgo Kinton

The Burrough.

L

Hac

Lib. 60.

TI. PLAVTIO
COMITI CLAVDII
CAESARIS IN
BRITANNIA. &c

Græc. p. 453.

v. 971/2. Discourse of
Andr. v. p. 11.

Hæc est illa statio in quâ Aulus Plautius, Prætor, Romanum exercitum donec advolaret Claudius Imp. ad Thamesin continuit. de hâc Dio [Relicto Sabrinâ] ad fluvium Thamesin quâ is se in Oceanum exonerat, eoque affluente, stagnat, se receperunt; eos Romani insequuntur, & mox Germani transnatabant; alii superiori loco [ad Kingston, vel Stanes] per pontem transgressi in paludes invias inciderunt, multosque suorum amiserunt. his de causis Plautius ultra non processit, sed custodiâ eorum, quæ tenuisset, positâ Claudium accersit, &c. Claudius transiit in Britanniam, & ad copias se ad Thamesin expectantes perrexit; transgressus flumen cum Britannis conflixit, Camulodunum Regiam Cunobelini cepit, &c.

Tac. Ann.
l. 14.

London-
stone.
Eastcheap.

v. LONDINIO
in Itin.
V.

Post istam de Trinobantibus victoriam, Romani Castella & præsidia ultra Thamesin promovebant, paulatimque Britannos Boream versus protrudebant. Ex hoc, interiora, tanquam in tuto, negligi; Colonia Camulodunum deducitur, Verulamium Municipii nomine insignitur, mox Londinium, tempore Neronis, e tenebris emergit Copiâ Negotiatorum, & Commeatum maximè celebre, nondum Colonia sed Præfectura: Prætoriumque habuisse videtur eo in vico ubi Lapis ille notissimus, sive milliarium, sive Columna Mercurialis in capite Fori, per multa urbis fata, & calamitates eluctatus est, & immobilis semper perstitit tanquam Deus Terminus.

Quam-

Quandoquidem verò quibusdam dubio fuit, an Legio unquam secunda Augusta hic confederit, lapidem sepulchralem, A. D. 1669. prope Portam *Ludgate* erutum, habes jam Oxonii, qui nodum prima facie solvet.

L 2

Ab

68 ITER II. A VALLO AD

Inscriptionem hanc
male legit, et pius
exposuit Pridauxius
in Commentarijs suis
in Marm. Oxonijsis.

v. *Suppl. Mon.
franc. Ed. Lond.
p. 392*



v. figuram AVR. IULIANI. in *Maniffranc. Antiq. Cap. T. IV. lib. 1. cap. 8.*

Ab hac legione nuncupari alii volunt Londinium, Augusta, & Augusta Trinobantum: alii ab Helenâ Augustâ Constantini m. matre, sed plures insignitæ sunt eo titulo urbes, quæ nullam vel Legionem Augustam, vel Helenam Augustam, agnoverunt. Quod ad nomen Londinii attinet, si cum Camdeno a Britannicis *Llong Navis*, & *Dinas Civitas*, id deductum vellemus, certè nulla urbs majori navium frequentiâ ditatur, nec a primis incunabilis latius commercium exercuit, si fides sit Annalibus. Si cum Seldeno a *Llan Dien*, quod *templum Diana* sonat, præter ossa, & capita bubula, Dianæ sacra, sub fundamentis Ecclesiæ Paulinæ olim effossa, nemora illa quæ undequaq; urbem hanc cingebant, Deam nusquam alibi magis opportunam ædem, aut celebriorem habuisse cultum suadeant. Ubi jam Civitas, & Regum Anglorum superbiunt monumenta Westmonasterii, floruisse sylvam docet antiquum loci nomen *Thorneya*. Sylvæ erant, etiam regnante Henrico V. in quibus conventus suos tenuerunt Wicklevi affectæ, ubi postea Campi Sancti Agidii, at nunc dierum ædificia, plateæq; amplissimæ visuntur. *Abbas Deoffstanus*, inquit *Matthæus Parisiensis*, *opaca nemora, quæ a limbo Ciltria, usque Londoniam ferè a parte Septentrionali, ubi præcipuè strata Regia, quæ Watlingstrata dicitur, fecit refecari.* Viretq; adhuc Saltus Eppingensis, venatibus a primâ memoriâ celebris ad quintum ab urbe lapidem, qua solem orientem prospicit.

*Saltus Middlesexia recipit, an. Henrici II. 20.
s. Maitlandij Histor. Lond. p. 43. col. b.*

Jam illud ab alijs observatum nullam dubitationem habet, quæcumq; urbes Augustæ a populis cognomina ac præd. quomodo dicitur Saurin. ut horum res populorum principis fuisse et capita. V. l. d. dt. Rit. Aug. Vind. l. 1. p. 255.

Tatit. Ann. l. 14.

Wood Epistolam de buddam antiquitatem Londiniæ effossis non a portu episcopali. sine Tom. 8. folio 1. Islandi. p. 29. u. modo ossa et capita ad et circum, et aprorum brochis, et dicitur iuncula, quæ et ipse possidet.

Thorney. Insula spinosa.

St. Giles in the Fields.

In Vitis Abb.

S. Alb.

The Chiltern.

Epping-Forest.

Proximè post [a bora] foresta ingens, Saltus morosi, foresta latibra et. Stephanidis in oratione Cæ. p. 94. dit. Hic

ITER II. A VALLO

spicit. nec minùs obumbrabatur sylvis meridionalis Thameſis ripa per Regnos Cantianosque, & quæ nec hodie penitus ſunt ſuccisæ, & deletæ. Quidni igitur Seldeno aſſentiamus, aut ſaltèm a Llyn nemus, & Dinas, nemoroſam hanc civitatem dictam fuiſſe arbitremur? Taceo quod Britanni Oppidum vocarent quum Sylvas impeditas vallo, atq; ſoſſa munerunt, quanquam & inde nominis ratio accerſi poteſt. nec minùs aliis forſan placeat Somneri ſententia, quæ Londinium nomen ſuum debere ſatagit Britannicis Llaun plenus, & Dyn homo, ſemper enim magnâ cum advenarum tum incolarum confluentiâ abundavit.

in Gloſſar ad X Scriptores.

Nefcio autem an illa, quam in adverſam ſpectas paginam inſcriptio ſit hujus loci, an cum aliis allata fuerit non multis abhinc annis ex Græciâ in Hortos Arundelianos; certè cum ædes illæ ſpacioſæ in domos plurimas privatorum conſtruerentur A. D. 1677. illuc reperta fuit.

Ilam, appo marmore inſcriptam, Roma rep. tam fuiſſe memorat Mabillonius, ætra portam Aureliam, hodiè S. Pancratij, a. d. m d c m. v. It. Ital. p. 148.

NOVIO

Epig. Poter.

*potius
Dicitur Britan. Lundain.
v. Lewis Ancient
Hist. of Great Britan.
p. 16.*

*in Gloſſar ad X Scriptores.
The Field
The Cell
Epig. Poter.
The Cell*

AD PORTUM RITUPAS.

71

C. CAECILIVS C.
 ET C. L. FLORVS
 VIXIT. ANNOS. XVI.
 ET MENSIBVS. VII. QVI.
 HIC. MIXERIT. AVT.
 CACARIT. HABEAT.
 DEOS. SVPEROS. ET
 INFEROS. IRATOS.

NOVIOMAGO. Nunc *Woodcote Warren*.
 A Londinio ubi decesseris ad Austrum, post
 cio cio Pass. vel circiter, via publica dispescit
 se in tres femitas; quarum Occidentalior per *Wim-*
bledune (i. e. *Windledune*, ad Vindilin fluvium)
 & Vallum Germanorum, qui hinc sub A. Plautio
 meruere, pergit ad *Kingstonium*, vetus oppidum
 (sed & sedem, & nomen mutavit) haud dubie
 a primis Romanorum victoriis, firmatum praesi-
 diis, quemadmodum & *Gatton*, *Bensbury*, *Wim-*
bledune, & *Burrow* super *Bensteed Downs*, aliaque
 circumjacentia ad Thamisin loca: id situs, &
 Pro-

The Vandall

Kingfton.

ITER II. A VALLO

o. L. Landi Itin.
v. VI. p. 17.

Provinciae tutela postulabant. hinc Romani primo Thamesin per pontem trajiciebant, & fortè Claudius ipse. hic in dunis proximis ad Combe, CIO Pass. ab hodierno Kingstonio multi Romanorum imperatorum nummi sunt effossi: quorum postremus inscribatur

*constantio
chloro.*

DIVO CONSTANTIO PIO.

P. 301.
Rocheſter,
London,
Kingſton.

Antiquum autem hujus stationis nomen, sic conjecturâ colligo: Ravennas illud Tameſam facit; hoc enim ordine locat Durobrabis, Londini, Tameſæ, Brinavis; Post Londinium nullum est aliud oppidum, quod eâ probabilitate Tameſam dixeris ac Kingstonium, quod etiamnum frequentius audit *Kingſton upon Thames*. A Saxonum ingreſſu Regium ſemper fuit caſtrum, & ſacri patrimonii pars, imo ibidem frequentes Regum inaugurations celebrantur. Sed redeo a diverticulo ad Neomagum.

Trium

Trium istarum semitarum (de quibus capi dicere) media ad viculum *Strettham* se offert; deinde per oppidum *Croyden*, & Regias ibi olim sedes ascendit ad *Woodcote Warren*, i. e. Neomagum. Fama inveterata & pertinax ait hic aliquando urbem sedisse. Favent isti opinioni hæc. vidi ibi plurima rudera, tegulas, ductus platearum, fundamenta, & saxa quadrata, puteos etiam multos, & penè contiguos, ad aquas hauriendas, profunditatis (ex uno de reliquis conjicio) incredibilis. accepi etiam in fundo Sacerdotis (*glebam* vocant) de *Beddington* aratores sæpè in lapides politos impingere. adde his Actus ille publicus medium Neomagum secat hunc, aliasque vias Vicinales in proximo adoptat ad Quadrivium *Leadcrosse* dictum. Situs quoque hujus oppidi adeo est opportunus, ut præter alias benè multas stationes, Londinium uno conspectu complectatur. Denique distantia X. M. P. a Londinio tam pulchrè convenit huic *Woodcote Warren*, ut nihil obstare videam quin cum Camdeno, aliis aliter sentientibus, hic statum Noviomagum.

The Glean.

v. *Britan. Antiq.* 86 Nov. p. 1079. t. 1085.

V. REGNO
in l. VIII.

Surrey

P. 300.

Post Cantianos Ptolemæus transit ad Regnos, *Πηγυς*, inter quos ponit *Νεβίμαγον*. bene hæc cum nostris rationibus consistunt, qui Ptolemæum sequentes Londinium Cantii, & Neomagum Reiensium urbes, seu stationes proximas facimus, quod ille facit. Certè si unius literæ, scilicet *v* crusculum expunxeris, videbis in Ptolemæi *Πηγυς Πηγυς*; Hinc continuo priscum hujus populi nomen elucescet quod nunc in *Suthrie*, *Reigate*, & *Rye* obscuratur. Quemadmodum Ptolemæus Neomagum caput Reiensium, seu Regiorum facit, ita & *Ravennas* qui eum laudat & sequitur, conservavit in suis admodum depravatè exaratis collectionibus, Ravimago Regentium, hoc est noviomago Regentium.

Hoc solum addam, quoniam de Londinio Cantiano mentionem fecimus; quod *Gregorius Magnus* secutus Ptolemæi tabulas existimavit Londinium fuisse caput Cantii, ideoque sedem Metropolitanum Londinii voluit constitui.

VAGNIACIS. Saxonibus *Med-weagston*.
 Britannis *Wye & Way*, Latinis *Vaga*, nomen
 multorum apud nos fluviorum. Ad *Maidston*
 (olim ut dixi *Medweagston*) duo confluunt am-
 nes, quorum unus appellatur *Medway*. ab ultimâ
 hujus vocabuli parte, fumi videtur nomen Vag-
 niacæ. sed quid sit *Med* me prorsus latet. Flu-
 vius certe nobilis qui hic prætervolat in Peu-
 tingeri tabulis, aut oppidum ad ejus ripas situm,
 vocatur *Madus*, idemque vocabulum sese offert
 in aliis multis apud nos exterosque, ubi semper
 denotare Annem videtur, nimirum in ¹ *Medloco*, ² *Medoaco*, ³ *Meduana*, &c. Unum restat, quod
 milliarium numeri inter Neomagum & Vagni-
 acas longius recedunt æquo; codices Mss. hic
 inter se non concordant, indeque nihil certi ex-
 piscari potest: legit hic VI. alius M. P. XVIII.
 pro quibus XXX. sunt substituenda. Nec Vag-
 niacas alio loco statuere velim, tum ob rationes
 quas jam attuli, tum quod hic locatæ, cum nu-
 mero milliarium inter eas, & Durobrovas optime
 conveniant, & via militaris paulo ultra Neoma-
 gum ad quadrivium *Leadcrosse* aliam excipit ab
 his Vagniacis venientem, ubi & repertos Roma-
 norum nummos non ita pridem quamplurimos
 vidi.

¹ Com. Lan-
 caster.
² Inter Vene-
 tos.
³ Le Mayn. qui
 urbem Ande-
 gavensem al-
 luit.

76 ITER II. A VALLO AD

DUROBROVIS. Rochester. Anonymus Ravennas paulò fecius Durobrabis. Vidi ego chartas antiquas in libro *Textu Roffensi* dicto, ante annos DC scriptas in quibus legitur **HROFIBPEVI**, Civitas Roibi, & Durobrevia. In tabulis Peutingerianis stationum militarium habemus Roibis, & apud Gallos Breviodurum inverfim. Si *Durbryf* sit Britannis *Amnis rapidus*, * ii qui ex inde hujus vocis originem petunt, habent a Mado flumine (qui hic rapidissime ut Tigris volvitur) suæ sententiæ argumentum. pro Durobrovis autem legunt alii Durobrivis, & pontem voce illâ *Briva* denotari credunt, est enim Antonino *Briva Isara* in alio Itinere oppidum quod hodiè vocatur *Pontoise*.

P. 303.

a Cap. 40.

In Galliâ Lugdun, item in Itinere Antonini a Fulio-bona Duro-cases.

* V. Burton in Anto. p. 179.

In Itin: a Cæsaromago Lutetiam.

DUROLEVVO. Sic magna scriptorum Codd. pars. Anonymus Ravennas Durolani ut supra Virolanium. Camdenus hoc interpretatur *Lenham*, stationemq; ibi ad viam Consularem invenit. si ita sit, numeri sunt hic transpositi, illiq; qui Durolevo affiguntur, sunt ad Durovernum remittendi, & vice versâ. Distat enim *Lenham* a *Rochester* XII. Durovernum vero a *Lenham* XVI. M. P. & sic conciliantur utrobique numeri. Via certè illa, & nummi Romani, quos sæpiusculè hic egeri testantur scriptores Cantiani, Camdeni sententiam confirmant.

confirmat hoc Cam. | P. 308.
mi Electionem, Duro: P. 234.
inum, contra agitionem edi:
onis Angli: qui illam communi:
nem. ipse voluit authoris, quo fa:
tilius nomen hodiernum anti:
quo conciliaret.

Canterbury.

Dur Lon. Aqua stagni.
Fons apud Lenham hodi:
Bretwell. Philpot's Sur-
vey of Kent.

DURO-

DUROVERNO. *Canterbury.* Ravennati P. 301.
 Duroverno Cantiacorum, pro Cantianorum. Pto-
 lemæi quidam codices legunt Δάρυερνον quod
 tamen ex Anonymo mallet Δυρύερνον emendare.
 Dictio sonat hæc, *Aqua Alneti*, a Britannicis
Dour, & Guern Alnetum, v. Hump. Synonym.
p. 13. b.

Vide Valsij Not.
 in verbo Verno, u
 V. rnonom, V. rno
 V. rmitlos, ueno
 Hadum, omnia
 sylvas siba enim
 ira ut oppida hæc
 alata locan, v
 Estanort h. 2. 1.
 Littus orientis.
 quæris oph
 P. 5. a Britam
 et antiquis G.
 usurpate villi

AD PORTVM RITVPIS. *Richbur-*
rough, vel Stonar^{quæ}, potius fuisse videtur portus
 Rutupensis Romanorum, Castrum autem *Rich-*
burrough in edito loco situm ex arcibus specu-
 latoriiis una, de quibus Gildas, *In littore quoque*
Oceani ad Meridiem quo naves eorum habeban-
tur, quia & inde Barbarorum irruptio timebatur,
turres per intervalla ad prospectum maris colloca-
bant.

*Litora hæc potius sunt littora ad Meridiem
 Itunc aut Doddytotta estuariorum creata,
 a quibus prospicerentur Riturum et iutorum
 ad orientem, de quibus loquitur eo loco Gildas.
 v. Gildas Inter Septent. p. 90-91.*

Bene

Rhinypis, quæ Sablonnux.

v. Borrelli Antiq. Gauloisss. p. 603.

Olrig Com. Godwinus. a. 1053
Sandwic primum occur

rit in charta Egilredi R.

Ecclie Cantuariensi con-

cessa a. d. 979. quod indicat

littus hoc arinis p. 301.

periculosum fuisse ante

godwini etum.

p. Somner of the Roma

Ports and Harb. p. 20.

via Gyron Britann. Littus

tonax, nomen hoc

diductum voluit, quod

satis apte naturam Syr-

tium harum indicat,

nisi ad Hænic tempora

undis cooperita oblit-

isunt, cum mari grav

inundatione octo Egan-

dia insulas absorbens,

littus nostrum et arinas

hasce undas dereliquit

Esto sane tum primum

Syrtis Godwinianæ, ad fastigium quod nunc habent, super undas emissis;

hoc quidem argumento erit illas, licet non tanto cum navigantium periculo,

olim locum hic obtinuisse; neque v. l. arinarum congestione, v. l. terrarum

Comitis submersione, sed Oceani recessu emicuisse. v. Lambardi Piram-

bulationem Cantij. p. 103. v. de Hænic de Dca Helalonia disportat. p. 29.

A. D. DCCCL. Eodem anno Haroldus rex et Ealcherus dux proelium navale

commiserunt et magnam exercitum peremerunt. suo Sononic in

Cantio. Chron. Sax. p. 17.

Bene nomen Rutupix formavit Camdenus ex

Rhyd & Tymad, quæ Vadum Sabulosum exprimunt

Britannis: nullus enim dubito quin longe ante

Godwini comitis terras absorpserat Oceanus, ut

fabulosi narrant historici, vel ante ipsum in has

oras Saxonum adventum, littus hoc Syrtibus &

arenis periculosum fuit. Ravennas scribit Rutu-

pis; eodem modo Notitia Imperii; Beda ex

Orosio Ruthubi; Ptolemæus leviter depravatus

Putumay pro Putumay, melius tamen formari potest hoc

vocabulum a Britannico Rhwth vorax, et

Tymad, sabulum.

Apud Richburrough adhuc stant veteris Ca-

stri Mænia, nummi eruuntur, lateresque non

hodierni moduli deteguntur, nimirum hic sta-

tionem habuit Præfectus Legionis II. Augustæ

tempore quo exarata fuit Notitia Imperii Oc-

cidentalis.

Rhuo Gyron formens littus. v. Dattlei Antiquit. Rhut. p. 33.

Iris Rhuchym, Iris Ruothin. N. n. n. n.

Thomp. Linc. p. 13. a.

Sic tandem iter longum, & tenebricosum absolvimus, per immensas ambages, & Mæandros circumducti. Quis enim a Luguballio Londinium proficiscens per Eburacum unquam, & Guenedotiam viam capeffit? sane qui ita exorbitaverit, nil mirum est si non recto tramite a Londinio iterum ad Portum Ritupas perrexerit. Verbo dicam, quisquis ille fuit qui itinera hæc instituit, ista non viatorum gratiâ, sed quo commodius, & leviori negotio Duces, præfectiq; Romani, ab unâ ad aliam migrantes, omnes militum suorum stationes visiterent, descripsit.

North-Wales.

v. Comment. Tolbo
in Cæsaromago.
p. 143. Edit. Hæd.

v. Simliri Epistol. D. Dicat. } f. 9. b.
ante Athini Cosmographiam }
et Antonij Augusti Siner. iu. }
Basil. 1575.

PARCOURRE

ITER III.

ITER III.

Dubri Ox. A LONDINIO AD PORTUM DVBRIS.

M. P. LXVI.

Dubobria Ox. DVROBRIVIS

M. P. XXVII. *Rocheſter.*

Duravenno Ox. DVROVERNO

M. P. XXV. *Canterbury*

AD PORTVM DVBRIS

M. P. XIV. *Dover.*

DVROBRI

DUROBRIVIS. Licet bis ab Antonino, in hoc scilicet, & eo quod sequitur itinere, apponantur XXVII. M. P. inter Londinium & Durobrivas, distant tamen ad minimum XXXIV. milliaria Romana. de DVROBRIVIS confulas Iter superius.

DVROVERNO. De hoc etiam supra.

AD PORTVM DVBRIS. Vox Durbæ denotat *duas rupes vel Colles*, est enim Britannicè *Dwy Duo, Bre & Bryn Collis*. hujus naturam loci ita depinxit Cæsar, cum *montibus angustis hic mare contineri* tradit. Castrum volunt incolæ a Julio isto fuisse conditum, sed præter lateres in facello, formæ non vulgaris, nullum ibi Romanæ manus extat hodiè argumentum.

Hump. Laucius p. Dover a Duro aqua curvata est, ut omnes loci maritimi Lib. 4. de B. aqua non Gall. l'ortin p. v. Somner of the ports and forts. p.

Præter monias, nomen dicitur Britannicum

loci ubi Cæsar primum ad terram applicuit.

Shyde. Archaeol. p. 238. c. 2. p. Mona Ant. Rest. p. 193

Romney, Rhos man, planities angustæ aquæ, sive N. Kosti. Mon. Ant. Rest. p. 193.

Cæterum

per mollis et apertum litus, ubi excensionem suam figit Cæsar, et per τὰ τεύχη Dionis Cassij, videtur illi ad Paludos Romnesis applicuisse, et promontorium quod circumscriptus erat fuisse illud cui subjacet hodiernum oppidum Folkstone. Romney sonat Romanorum insulam. Sed videtur Hallij de hac re disertissima dissertatio quæ modo admodum et Battles Antiq. Rhutup. p. 45.

v. Cæterum Maximum de Scævâ Continenti LXXI. Scævæ facinas in excensionis editum narrat Plutarchus (in vitâ Cæsaris) fuisse ἐν τόποις ἐπιπέδοις καὶ ὑδατοῖς, et juxta ἕτοιμα τεύχεα, fluenta limosa

Cæterùm hoc iter non agnoscit codex Vossianus. ergo credibile est recentioris esse itineratoris assumentum. Interim tabulæ illæ militares, ævi utique inferioris, & Anonymus Ravennas Dubrin non tacuerunt.

P. 301:

ITER IV.

ITER IV. A LOND. AD P. LEMANIS. 83

ITER IV.

A LONDINIO AD PORTVM LEMANIS.

M. P. LXVI.

r. LXVIII

DVROBRIVIS

M. P. XXVII.

Rochester.

Durobrius.
Voss.

DVROVERNO

M. P. XXV.

Canterbury.

Duraveruo.
Voss.

AD PORTVM LEMANIS.

M. P. XVI.

Lyme.

N 2

AD

84. I T E R I V. A L O N D I N I O.

*Portus Lemani
Portus Lemani.
mona antiq. port.
p. 199.*

P. 161.

AD PORTVM LEMANIS. *Lyme*
Lymen, Lymne. hujus stationis meminit Ptolemæus, si tamen Καρὸς Ἀσπίνυ apud eum de hoc Portu intelligere libeat, mihi quidem aliter videtur. Sunt codices qui scribunt Lemannas. Turnacensium numerorum stativa Lemannis recenset Notitia Imperii.

P. 308.

*v. Hist. Discours
of Andarida. p. 25.
print. & now in y^e
Phil. Trans. p. 308.*

Paulo infra oppidum *Lyme* fluvius se ostendit hunc esse non dubito quem Ravennas scriptor appellat Lemanam; cum vicinis si credam illum olim navigabilem fuisse usque ad radices Montis *Lymehill*, vix tamen fuisse credam eundem cum *Rothero* amne, quem idem Ravennas *Roviam* vocare videtur, & a priori distinguit.

Ad

Ad Ripam Lemannæ fluvii magnum stat, & firmum propugnaculum quod suo vallo decem jugera complectitur: res ipsa loquitur Romanorum fuisse substructionem, ei nomen posteritas fecit *Stuttfall Castle*. Per maris recessum ~~est~~ fluvius, tum Portus Lemannus defecisse videntur, & tempore procedente alius Portus *Hythe* in usu esse cæpisse; cui & suum impendebat Castrum, Romanorum itidem opus, id hodie cognomen habet *Saltwood*. de his apud scriptorem satis antiquum me legisse memini *Burgus Heth pertinet ad Saltwood*, indèque video hæc duo loca a primis Saxonum temporibus fuisse inter necessaria Britanniae munimenta. ad hoc etiam Castrum via descendit Prætoria a Durolevo, quemadmodum & altera a Duroverno ad Castrum *Stuttfall* pergit, prioremque illam secutur ad viculum *Leming*. Nomen hoc *Lemen*, & hodierno usu *Leming*, viam publicam majoribus nostris notare videtur: hinc via illa militaris quæ ab Isurio Cataractonium ducit *Leming lane*, & oppidum appositum *Leming* dicitur: itidem in agro Gloucestrensi a viâ illa nomen suum cepit *Lemington*, quod ad stratam quam hodiè vocamus *the Fosse Way* situm obtinet. hinc etiam Durolevum nomen suum in *Lenham* mutaverit, quod *habitationem ad viam* innuere possit. Videant & docti, an non a viâ militari, quam tangit, Lemanus (Ptolemæo Λιμηνί) Lacus fuerit appellatus. Si quis etiam retrogrado cursu ab Hythâ viâ Militari proficatur ad Thamisin, is reperiet ad hanc ipsam
viam

Hyd. Saxonice
portus.

Sh. Britannis Via
Sh. Herb. Via
v. Cand. in Mon.
p. 530.

Lenham.

cursu

ITER IV. A LONDINIO

viam *Lambith*, rectius, ut opinor, *Lemebith*, atque inde ut prius monui transmissio fluvio, alterum ejusdem aggerem.

Non procul a *Saltwood* viculus *Newington* Romanorum nummos ostendit, uti ut alius viculus *Newington* prope *Sittingburniam* urnas. Oppida etiam *Chilham*, & *Stowting*, hoc inter *Durolevum*, & *Durovernum*, illud inter *Durovernum*, & *Portum Lemanis* eisdem sæpius egerunt.

Stone-street.

Hoc solum addam, quod, si a *Duroverno* ad *Stutfall* vel potius ad radices montis, cujus in vertice prospicitur *Castrum* illud, & ubi *Portum Lemanis* fuisse necesse est, per viam militarem, quam *Stratam Saxeam* vocant, proficiscaris, recte huic itineri XVI M. P. assignasse ducem nostrum invenies.

ITER V.

ITER V. A LOND. AD LVGVVALLIVM. 87

ITER V.

A LONDINIO LVGVVALLIVM AD VALLVM. LIGVVALLIO.

M. P. CCCCXLIII.

R. CCCCXLII.

CESAROMAGO	M. P. XXVIII	<i>Writtle, or Witham.</i>	
COLONIA	M. P. XXIV	<i>Walden</i>	
VILLA FAVSTINI	M. P. XXXV	<i>St. Edmonds-bury.</i>	<i>Siml. 25. Voff.</i>
ICIANOS	M. P. XVIII	<i>Ichburrow.</i>	
CAMBORICO	M. P. XXXV	<i>Cambridge.</i>	<i>Camborito. Ox.</i>
DVROLIPONTE	M. P. XXV	<i>Godmanchester.</i>	
DVROBRIVIS	M. P. XXXV	<i>Brig Casterton.</i>	
CAUSENNIS	M. P. XXX	<i>Nottingham.</i>	<i>Gaufennis.</i>
LINDO	M. P. XXVI	<i>Lincoln.</i>	<i>Sim.</i>
SEGELOCI	M. P. XIV	<i>Littleburrough.</i>	
DANO	M. P. XXI	<i>Doncaster.</i>	
LEGEOLIO	M. P. XVI	<i>Casterford.</i>	
EBORACO	M. P. XXI	<i>York.</i>	<i>Eburaco. Ox.</i>
ISVBRIGANTVM	M. P. XVII	<i>Aldbrough.</i>	<i>Voff.</i>
CATARACTONI	M. P. XXIV	<i>Cattarick.</i>	

LONDINIO

LAVATRIS

	LAVATRIS	M. P. XVIII	<i>Bowes.</i>
<i>Siml. 14.</i>	VERTERIS	M. P. XIII.	<i>Brough.</i>
<i>Brocovo. Ald.</i>	BROCAVO	M. P. XX.	<i>Brougham.</i>
	LVGVALLIO	M. P. XXII	<i>Carleil.</i>

Faint, illegible text, possibly bleed-through from the reverse side of the page.

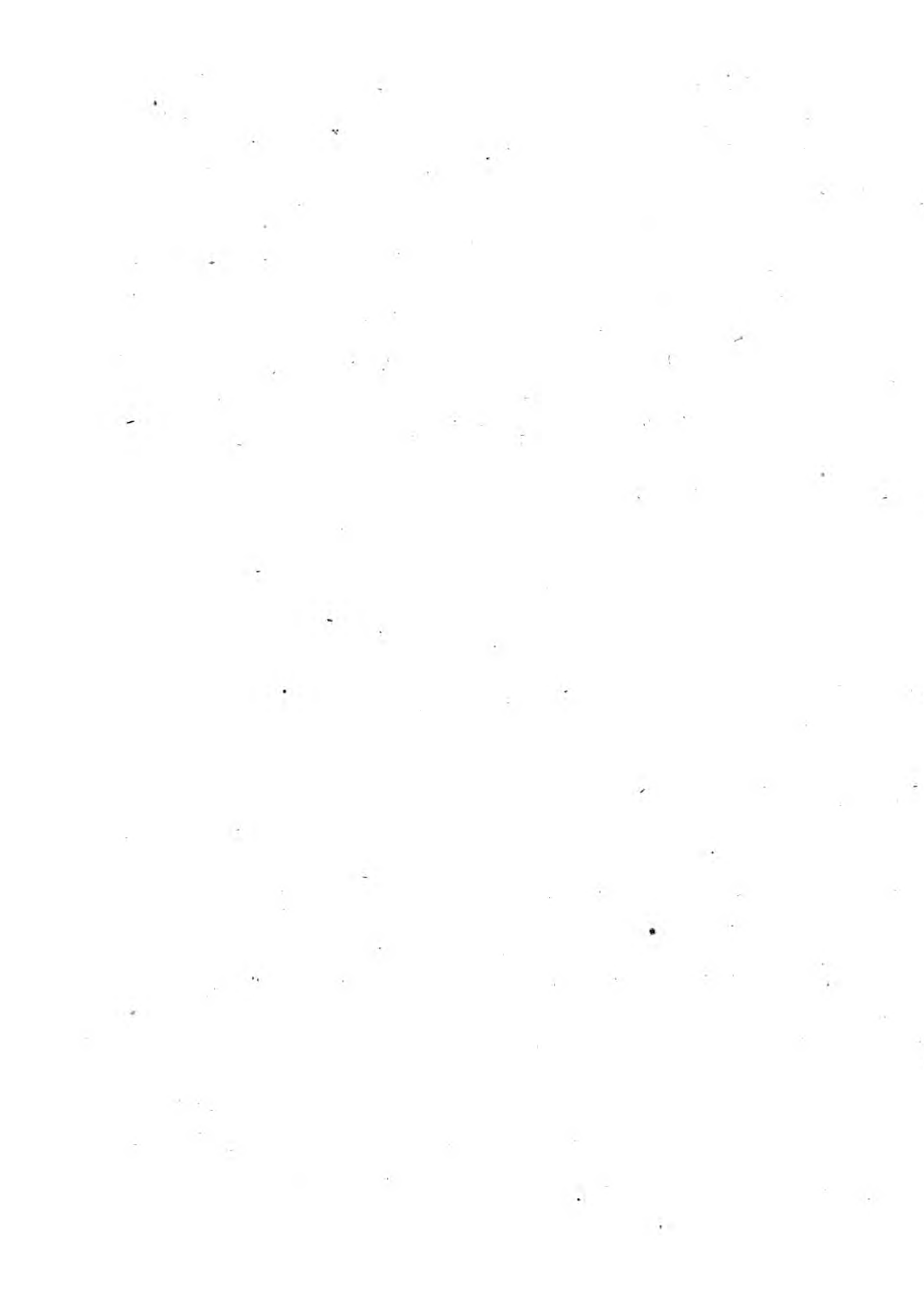

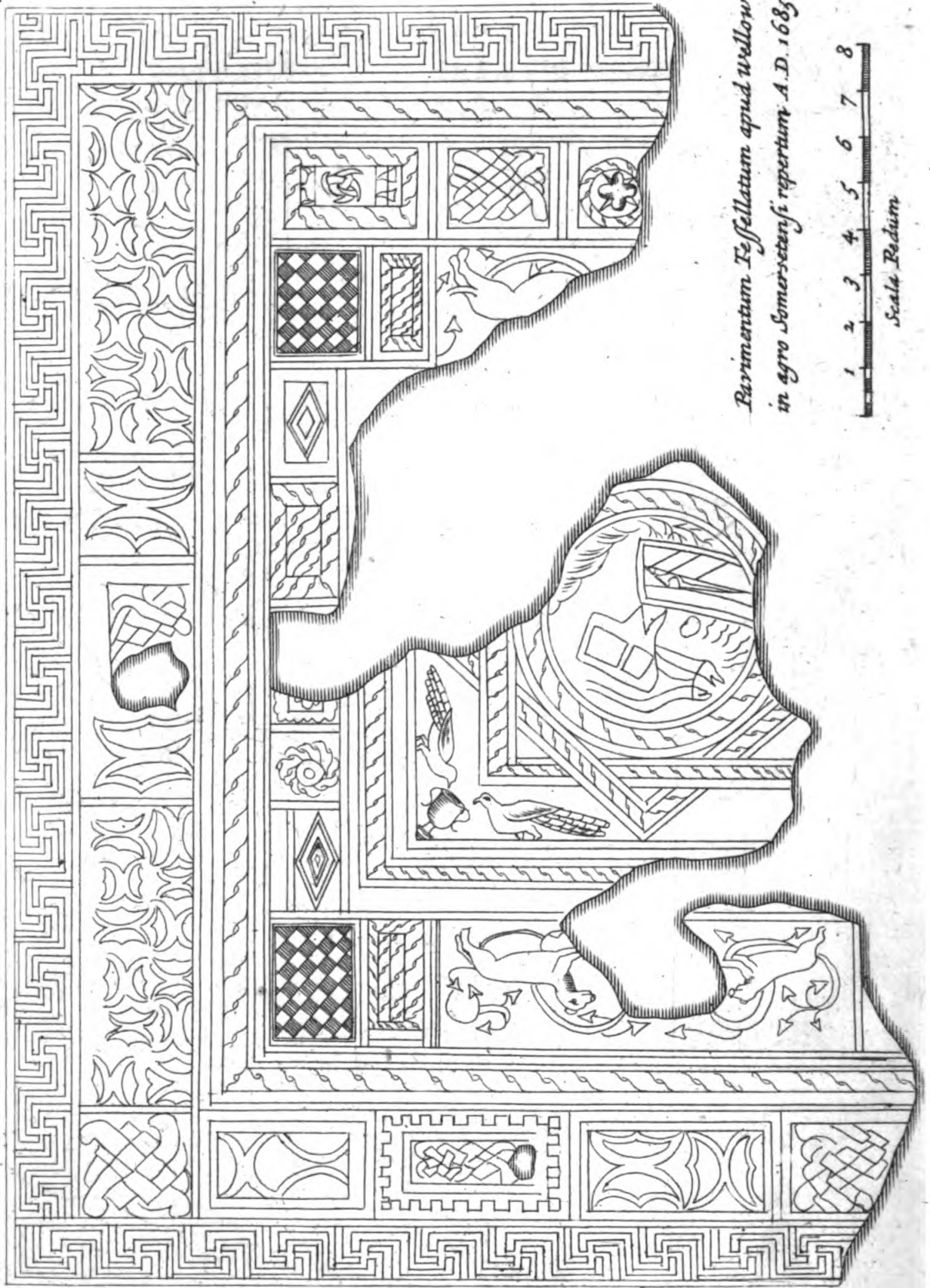

*Pavimentum Tessellatum apud wellow
in agro Somersetsensi repertum A.D. 1685.*



Scala Pedum

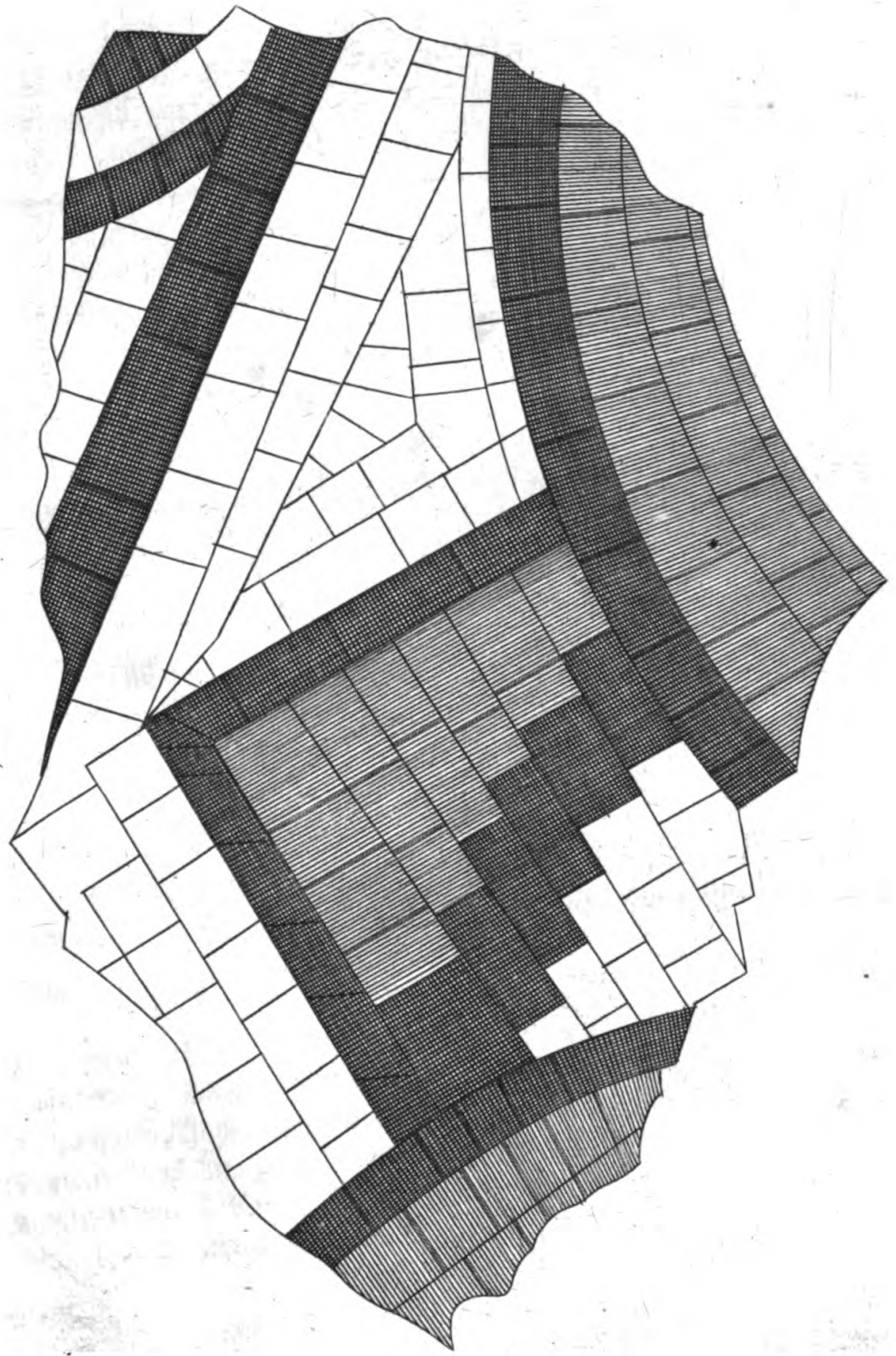

In museo R. S. Londini.

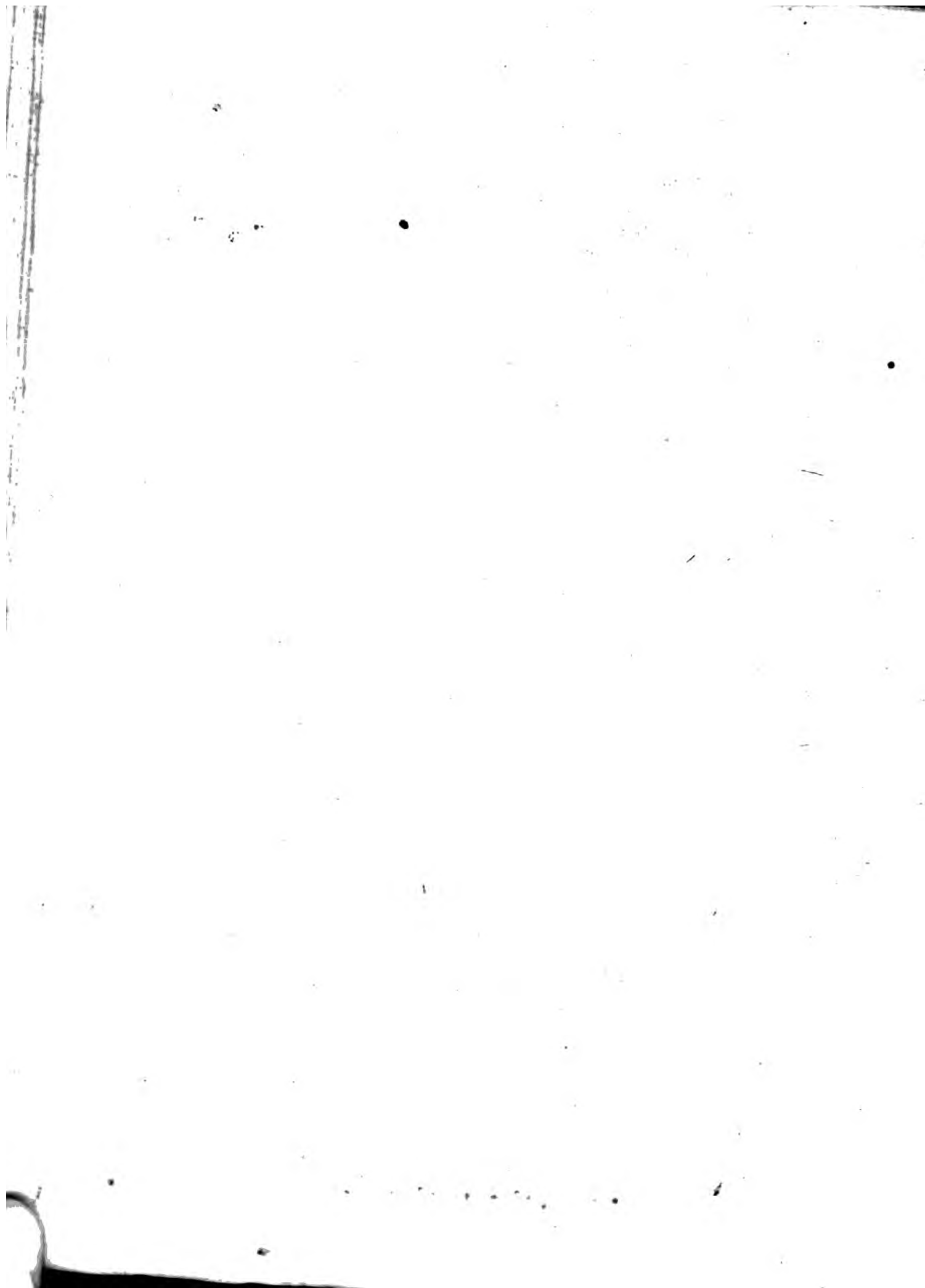



LONDINIO. Supra scripsi viam illam publicam quæ Sulloniacis relictis Londinii suburbia penetrat ad ⁺Portpole, tendere per Pontem Oldbourniensem ad London-stone, ab hoc saxo in confiniis vicorum Canon-street, Watling-street & Dowgate posito, iter Auspicatur Antoninus. Post dirum illud incendium quo pulcherrima urbs (an dolo, an casu) deflagrabat, fossores per tria ad perpendicularum strataque, & tot hujus oppidi cadavera penetrabant: Tandemque ultra viceffimum sub saxo pedem pervenerunt ad murum miræ crassitudinis & firmitatis. Sub hoc muro quatuor foramina, veluti ad sublicas recipiendas excavata, sed tunc carbonibus plena, deprehenderunt: Quinetiam & Pavimentum tessellatum, cujus partem vidimus, longè latèque per vicinas plateas porrectam, nec non magnæ alicujus aulæ circumcirca parietinas. Imponebatur autem pavementum calci, calx lateribus Romanis; lateres carbonibus, vitreis fractis, testis contulis incubabant. Sed ut Romanorum tum magnificentiam, tum artem magis mirere, ecce in averfam Paginam & hujus partem pavimenti, aliúsque, omnium quotquot vidi, elegantissimi apud Wellowe in Comitatu Somersetenfi a. d. 1685. detectam.

Grays Inn Lane
 2. d 1666.

Exstat hodie in
 Museo Societatis
 Regalis Londini.

Carbones antiqui
 in terra defodi solent
 ad indicandam
 agrorum fertilitatem
 &c. Laurent. de Sac
 Gentil. apud Gron
 Thesaur. tom. V
 p. 242.

P. 304.

Camdenus existimat hoc Saxum fuisse Milliari-um, cujusmodi Romæ fuerat statutum in capite Fori, ab Augusto, sicut scribunt & Suetonius, & Plinius. certè saxum hoc in proximo videt Forum Eastcheap, & in umbilico Urbis, si longitudinem spectes collocatur. Favet huic opinioni & illud, ubi excesseris

In vita Ocho-
 nis Lib. 3. c.

De Lupulibus
 Milliariis v.
 Maffei Antiquit.
 Gallie lib. 25.
 Epist. 7.

O
 Porta

Porta Veteri (*Aldgate*) statim occurrit oppidum *Mile-end-green*; post aliquot M. P. *Leyton-stone*, & tertium, sed remotius, hodie dictum *Ingar-stone*, olim, uti credo, *Tyæn-stone*, quod sonat *lapis vicefimus*, & benè ab oppido illo ad saxum hoc quadrat distantia. Hæc sanè omnia ab isto primo milliario, tanquam à capite, dicta videantur.

Englæston, illam
vocari ait Camdenus.

Yng at Ston. Monast.

Ang. V. 2. p. 553.

Yng at Ston. ibid.

V. 1. p. 30. 6. D. 9. D. Bar. p. 415. Yng ad P. tram.

Flumina.

Yng ad P. tram
Idem q. Yng ad P.
i. e. pratum ad P.
Gippswich hodie
Gippswich, Yng at
Ston. hodie Yng
at Ston.

Paulò ad Occidentem abest ab hoc Saxo *Dowgate*, vel rectiùs *Dourgate*, Porta *Fluminea*; ab hac porta antiquissimis temporibus, ante Pontem conditum, erat Trajectus Thamisis. Ab hac portâ etiam juxta milliarium nostrum, via publica ducebatur ad Portam *Mooregate*, atque ita in stradam illam militarem, quæ in Septentrionem procurrebat. Iterum alia via publica à Porta Veteri (*Aldgate*) juxta idem ferebat. Has quatuor vias, nec plures solebant, primò sunt metati Gromatici Romani, more iis usitato in urbibus designandis. Hoc igitur Saxum fuit Groma, seu Norma, seu Canon, & inde nomen vico *Canon-street*, ubi defigebatur. Sub eo, ut oportuit, fuere foramina quatuor (tetrantes illi dicebant) & non procul aula, sive Prætorium juxta quod Groma semper habuit locum: nec hæc obstant quin idem Saxum pro milliario reputari poterit.

Terrantum
veterum lapides
adhuc parent,
Hygin. p. 160 Et

Mediis in tetrantibus
lapides figere.
Hygin. p. 161.
v. Salmast. Plinian.
Exercitat. p. 672.

LUGVALLIO. Antoninus aliquandoque per compendium, plerumque per loca clariora, ut hîc, itinera instituit, quæ ut in unum quasi colligat, fit ut aliquando latius exorbitet. De hoc LUGVALLIO, licet haud credo quod sit idem, vide LUGVALLIUM in secundo Itinere.

CÆSAROMAGO. Scio alios ponere *Chelmsford*, alios pro Cæsaromago *Burgsted*, omnes ex conjecturâ tantum. Viam militarem nusquam vident oppida illa, nec numeri milliares aliquid habent certitudinis, nec loca vestigia antiquitatis. Tabulæ Peutingerianæ afferunt *Baromagum*, *Barus* vocatur fluvius iste qui non procul ab oppido *Witham* in fluvium quem vocant *Aquam nigram* dilabitur. Ostendit adhuc oppidum illud castrum antiqui semirutum vallum, & si malè quoad distantiam cum *Londinio*, & *Durolito* convenit, melius sese tamen habet, respectu habito, sive ad *Coloniam*, in hoc, sive ad *Canonium* in nono Itinere. Tanta autem est incertitudo, tantæ sunt tenebræ, ut nihil hic mordicus afferam. Licet verò nulla jam ostendat antiquitatis suæ monumenta oppidum quod vocatur *Writtle*, cum tamen ab omnibus circumpositis stationibus, non incongruè respondeant ei milliarium numeri, & via olim à *Londinio* ibi transcurrerit, non ineptè hanc sibi stationem vindicare nonnullis visum est.

COLONIA, Numeri XXIV. huic Coloniae à Cæsaromago, (sive sit illa statio *Witham*, sive *Writtle*) affixæ, cum veris adeo ad amissim, & cum illis qui in alio itinere *Camuloduno* apponuntur, adeò benè, licet non omninò, congruunt, ut quod unus idemque sint *Colonia* & *Camulodunum* locus facile crediderim. Quanquam autem ad fluvium *Colne* non negem Castrum fuisse Romanorum, non tamen hanc *Coloniam* ibi deductam fuisse existimo, quia nec *Camulodunum* ibi stetit. Sint igitur *Colonia*, & *Camulodunum* una eademque Urbs, & hæc apud *Walden*, cui pulchrè convenit distantia à Cæsaromago

Via hodierna a Londinio
Chelmsford transit oppi-
Stratford, visitatq; vicu-
Chadwell street, Har: Str:
Brookstreet, qui omnes
The Bar. | qui Har: Str:
tam mili-
The black Water | has in ore
mi indicat
duntur. Hepe-ypæ
Saxombus ist via mi-
at notandum est quod
via dicitur ad Chelms-
ford & Withamiam.

Here. publicus
Kiliano, v. vers
Here street vi-
publica
in agro ultra oppi-
ad Canonum vocat
the Wind mill field

It. IX. ubi à
Camuloduno.
CANONIO.
M. P. IX.
CÆSAROM.
M. P. XII.

mago ex hac parte, quemadmodum & ex altera à Villa Faustini, si cum plurimis Mfs. legas M. P. XXV. loco XXXV.

D: Mansiones Brodrici. v. M. Angl. V. 1. p. 302.

l. 3. Epig. 58.

gueopð propriè dicitur habitatio. Worth is a word of wold Englis, that is as much as to say Wonyng. Mon. Angl. v. 1. p. 197. b.

VILLA FAUSTINI. Faustinus villam Baiis habuit cujus descriptionem dedit Martialis: quid ni & habuerit in Britannia. Rus magè ridens & amœnum, quam hic apud St. Edmundsbury (Saxonibus illa fuit Besepicr gueopð, Curia vel Villa Faustini) nusquam floret. Codex meus Mfs. hic legit M. P. XXV. tantum.

ICIANOS. Aliquibus Exning, sed distantia, tum à Villâ Faustini, tum à Camborito, stationem hanc revocat ad Icburrow inter Norfolcianos.

Ramryð Brit. v. 1. p. 34.

v. Hellingheadi

Chron. T. 1. p. 103. a.

v. Lambard, Topogr.

circâ quâ locuti in ripâ fluminis borealoni prisca urbis Cantabrigie vestigia li- centur agnosceremus, si mo- numenta inditis effosa ossa inquam, quæ vidi quasi gi- rantia, et Romanorum summos magnâ copiâ in idem inuentos serio con- templamur. Parkeri Excurs. Cantab. in app. v. 1. p. 21. 1.

CAMBORICUM, vel CAMBORITUM. Fluvius qui ortum habet non procul à viculo Henbam in Agro Essexiensi, & qui præterlabitur Walden, & Ickeltun, deindeque Cantabrigiam alluit Cam appellatur. Ad hujus Ripas quærenda est hæc sive Statio, sive Mansio. Propè Pontem Cantabrigiensem num- mulos Romanorum sæpè repertos fuisse scribit Cam- denus: ipse in Campis de Chesterton (in cujus Op- pidi Territoriis stat Castrum Cantabrigiense) vidi u- num erutum, cui prima Facies erat Romæ caput, altera Castor & Pollux uno equo insidentes.

Paulò supra Cantabrigiam stat vetus civitatula, ut Beda loquitur, cui Nomen est Grantaceaster. Sic di- citur illa ab altero Fluvii istius brachio Grant, cu- jus Fontes inter viculos Henxworth, & Ashwell in- ter Hertfordienses emergunt. Ad illam etiam num- mos effossos sæpè monstrant. Credo viam milita- rem

hanc fuisse veteris Cambo- ritum et

AD 1728. Viam observavi militarem ad orientem Valli Hogmagogiani, quam secutus sum propè VII mill. pass. Horsiam versus: videturq; cursum cepisse a Cam- borito ad Castra Bedij et Camalodunum (v. p. 112) ubi rectâ tendit, relicta ad dextram Horsiam. Transiit per Horsingham, Haverillam usq; ad Colcestriam, ut

Horsst.

+ Shedy Camps.



Yarnbury castle
near step to Langford.

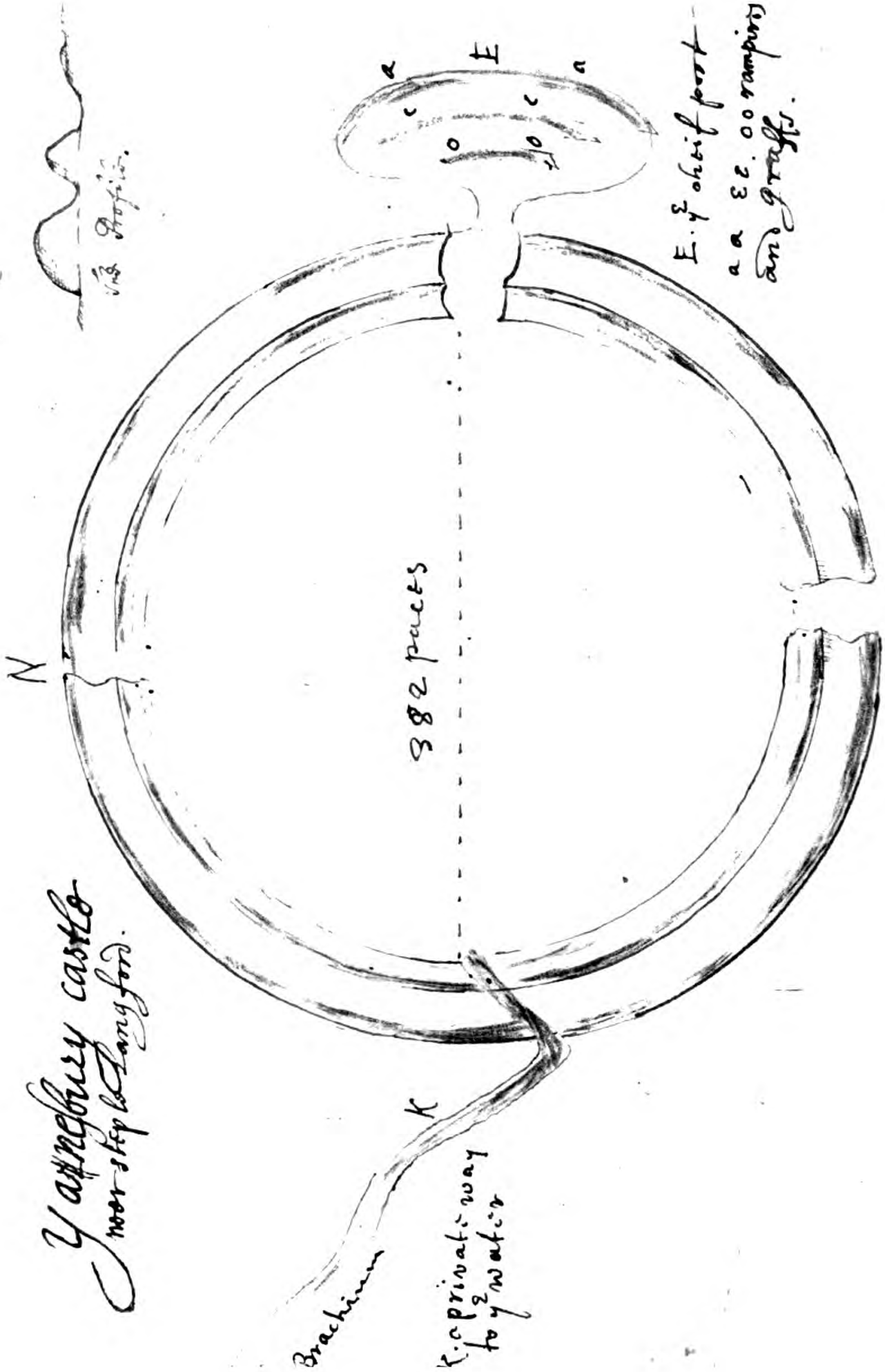

E. of orbit post -
a a E. of ramp
and grafts.

LUGVALLIUM AD VALLUM 93

rem hâc transiisse, postquam nobile illud Vallum reliquit cui Nomen est *Hogmagog-hills*, ad tertium à Cantabrigia lapidem : quo in vallo magnam Romanorum numismatum copiam egressere fossores, dum ⁱⁿ ~~ex~~ aggere cellam vinariam excavarent, a. d. 1685. Horum aliquot ad me devenere, sed Valentiniani senioris & Valentis Imperatorum omnia.† Quod indicat ibi Romanos æstiva olim habuisse, licet declinante Imperio forsân, nec fuisse illa mera Gothica, vel Vandalica castra ut nonnulli volunt :† quod ad rotundam formam quam habent attinet, Vegetius nos docet, *Interdum Romanorum castra fuisse quadrata, interdum Trigona, interdum semirounda, prout loci qualitas & necessitas postulaverit.* Quid igitur religiosissimè semper quadratam formam Castris suis imposuisse Romanos contendunt? Habes præter Vegetium, habes præter circulare hoc castrum triplici vallo munitum, & aliud duplici circumdatum apud *Tanesbury* in agro Wiltoniensi, ubi Numismata Trajani, Aurelii, & Sabinæ Augustæ in lucem paucis abhinc annis prolata, rem extra controversiam ponunt: habes & tertium inter Somersfetes quod appellant accolæ *Camalet*, & quod Triplex etiam cingit agger, ex quo Indies eruuntur nummi Romanorum. Fatendum tamen est nomen aliquid Danicæ Originis sapere, credo enim Rusticos nostros *Hoog maght*, quod *Altum Robur* significat, & naturæ loci satis congruit, in nomen fabulosum Gigantis nescio cujus *Hogmagog* corrupisse. Camboritum autem vadum Cami innuit.

Vocabantur olim *Vandalbury*, et c. in vicinis agris a *Villam de Balvaha* interpretantur hodie *Vandal way* auct. *Vandalos* de victo *Britanniam* tra- hit *Probus* *Impi- u. camd. Brit. 2d. p. XC.*

† *Blun. Gujoni* ~~...~~

l. i. c. 23.

De Rom. Castra- mitatione, v. Scriptores in T. X. Theat. Gra-

Ann. 1687. & 1696.

Cam fl. Rhyd vadum. Brit.

DUROLIPONTE. Omnes nostri Antiquarii Duro- lipontem *Huntingdoniæ* vel *Godmancestriæ* col- locant, longè tamen repugnantibus numeris Anto- nini;

† *idem q. accidit dum ædium Godolphianarum jacta sunt fundamenta a. d. 1729. sub Trajani, Hadriani, Sabinæ et Antonini Pij. quæ et ipse contrectavi.*

nini; distant enim illa oppida xv tantum milliaria à Camborito; mirum igitur cur & Camdenus distantiam Itinerariam laudet. Refringit ille dictionem sic *Dur-ost-ponte, Pons Aqua Ouse* quod veri Similitudinem præ se ferre non negem. Quamvis autem vereor ut nimis audax conjectura, quam affero, videatur, illam tamen reticere nolo, æqui autem bonique consulat lector, donec probatiorem fciat.

~~Gormancester~~ *Madida*
Firma Burgi. p. 59.

Est orbis illi *Xadisa*
græcis: *Grando* Latinis, et
Gallis *La Gorme*.

Elephantios. Non. Angl.
v. 11. p. 437.

Gormes Brit. *Bath*.
nos, *plaga*.

Gormannorum
castrum. a *Germanis* auxiliariis. *Dr Harwood*

Appellabatur olim *Gormancester*. Paulo supra oppidum hoc fons est ad Lepram purgandam efficacissimus. Medicis *Lepra* est *Elephas*. Majores nostri *Oliphant* pronunciarunt, morbumque illum per *Gormes* expresserunt. Hæc faciunt ut scribam hic *Duroliphante*. Quemadmodum vero urbs illa alia *Akemancester* ab iis nominabatur qui illuc ad dolores, quibus laborabant, tollendos confluerunt; ita & hanc urbem *Gormanchester* ab Elephantiacis dixerunt.

cui inde nomen

DUROBRIVAS,

P. 396.

natum oppidum
hic inscribitur nomen
Dornford. v. *Merton*
History of Northamp
tonshire, p. 68. hodie
trahit appellatur
in *Brit*.

Verisimile est aggerem publicum *Ousam* Fl. trajecisse ad *Offord* i. e. *Old-ford Vadum antiquum*, juxta Pratum *Portmead*, & per *Brampton* villam olim regiam ad *Walmsford* procurrisse.

Ousam Fluvium majorem quod *Frankingtoniam*, *Wicham*, p. in viculis magnam et parvam *Frankingtoniam* progrediuntur.

DUROBRIVIS. *Dorneford* Camdeno, ubi manifesta vidit urbis prostratæ indicia, & nummos Romanos. Numeri M. P. vero hic multum redundant Antonino, distat enim sunt *Durobrivæ*, si ad *Dorneford* habeantur, vix XX milliaria à *Duroliponte*. Suspicio itaque *Durobrivas* hæc esse *Brig Casterton* ad secundum ultra *Stanfordiam* lapidem, & pro XXXV legenda esse XXX. M. P. quæ vera

A. D. 1731, Aggeris amplissimos antiqui oppidi quædam *Allertonam* in latere orientali via Regalis attingentes, inter agros et solum pimentum conspexi. IV M.P. a *Siltona* *Borham* versus, D. v. r. P. a *Newtona* aquatica ad meridiam distabant; hos voluit *Shoboleius* noster esse *Durobrivas*, et *Allerton* pro *Aldwerthton* corrupto dici.

LUGVALLIUM AD VALLUM. 95

ra est distantia inter oppidum illud & *Gormancester*, atque eo potius, quod ferè eandem habet à *Nottingham* *Caufennis*, quam & illis assignat Antoninus.

Cæterum duæ viæ consulares à *Dornesford* manifestis procedunt dorsis, hæc ad sinistram (*forty foot way* dicta quia XL pedum lata) per *Tynwell* paulo supra *Stanfordiam* ad *Brigcasterton* progreditur; altera illa ad dexteram (*Long Ditch*, & *Strata alta* dicta) per *Deeping* se insinuat in *Lincolnienses*. Prior Boream versus pergit à *Brigcasterton*, & magna se mole attollit ad Crucem *Quinquemilliariam*, ibique divortium facit, ut unâ semitâ *Nottinghamenses* viset, & alterâ *Lincolnienses* per *Witthamam*. *Ravennas* hic agnovisse videtur *Durobrisin*.

† *justa Upton ad i-cusdum fori a Coster Lapidem.*

The high Street

Five mile tross.

South Witham & North Witham.
p. 303.

CAUSENNIS aliter **GAUSENNIS**, rectius *Gofennis* vel *Gauvennis*. *Ceven*, & *Covennæ*, & *Gobennæ* sunt rupes conglomeratæ. In comitatu *Eboracensi* rupes propè *Ottely* dicuntur *the Cheven*; in illo *Cantii*, oppidum *Sevencoc* i. e. *Cevencoc* ita dicitur à vicinis collibus. *Gevenny* est tum *Mons*, tum *Fluvius* in agro *Monmuthensi*, unde *Gobannium* Antonino. *Caufennas* itaque lego, per illas autem intelligo *Nottingham*. De illâ *Camdenus*, *A præruptis saxis in Australi parte fluviorum Litum despectat, & Castrum sublime in rupe surgit.* Nec dubito quin operosæ illæ *Cryptæ*, concamerationes, cavernæ subterraneæ è vivo saxo excisæ in hac urbe Romanam loquantur magnificentiam; uti ut illæ aliæ quæ *Devæ*, & *Isæ* *Silurum* celebrantur, eosdem auctores, quod omnes admittunt, habuerint. Adde his, supputationem distantiae à *Caufennis* ad *Durobrivas* (*Nottingham* & *Brigcasterton*) pulchrè

v. Cam. p. 569. *Montis*
nici. in
v. Boch. Geog. *Los Cev*
Sac. lib. 1. c. *Pomp. M*
42. *l. 2. c.*
et Chironing.
p. 412. *multa ibi antiquitati*
gia in Hypogæis et f
montis, multa cavern
Dicta hæc est. Picta
latæ, vocitant, m
inscriptionum lapidum
monta ibi munitur
Camdenus d. Mons
*R. Higd. Pa. *Camonia**
*lychron. p. *l. 531.**
300.
Gyral. Camb.
lin. Camb. c. 5.

v. Dr. Stukelys letter to me
14 March. 1727.

cum

quid quod et viatose) Romana recta ducit
 lina a Lindo ad Cau-
 fonnas fore. Hodiernis O-
 goff.

cum numeris Antonini concordare, uti etiam cum illis quos inter Caufennas & Lindum locat. Saxonibus fuit oppidum hoc *Snottengabam*, *Speluncarum domus*: Britannis antiquis *Kaff* & *Kaou* *Caverna*. Si itaque minus arrideat conjectura nostra quæ *Gauennas*, à *Ceven* deduxit, originem istius dictionis à *Kaff* vel *Kaou* petas licet, quod non minus nostram confirmabit sententiam, de situ hujus stationis.

P. 303.

LINDO. *Lincolne*. Anonymus *Ravennas* habet expressè *Lindum Colonia*, hoc uno vocabulo adjecto, quantum lucis affudit ille historię antiquę? maguas profectò gratias ei debemus quod tandem subscriptionem Concilii *Arelatensis* intelligamus.

Adelphius Episcopus de civitate Colonia Londi, haud dubiè pro *Colonia Lindi*, hoc ipsum *Beda* pœnè vidit cum hanc urbem *Lindi-collina* nominaret. *Ptolemæus* quoque *Lindum* dixit. *Romana numismata* in campis ad *Boream* hujus civitatis

In Itinerario: inveniri notat *Lelandus*. + vestigia Murorum a Roma
 ha manu posteriorum passim hodie videntur circumstant, his
 ditionibus Aquæductus etc. et in his locis comparatis

In Itinere IX. **SEGELOCI.** In alio itinere scribitur **AGELO-**

Siglon vorago, Lwech lacus, Lacus vorago.
v. Thoroton's history of Nottingham. p. 414. Id. vol. 2d. s. ges Brit.

CO. *Little-burrow*. Hic dum fluvium *Trentam* trajicerem a. d. 1701. Urnam ex rubro confectam luto offendi, in *Occidentali ripâ*, sed in frustra comminutam. Præter ossa & cineres, continebat & nummum *Domitiani* facie impressum, æreum, & secundæ magnitudinis. Fuerunt castra, seu *Statio Romana* super collem ad orientalem fluminis marginem, hodiernum stat oppidum ad *Occidentalem*. *Seges* dicitur *Britannis Achlusyr*, cujus a priore ditionis parte, & *Lwech, lacus*, formatur forsan *Agelocum*, ficque habes & *Agelocum* & *Segelocum*.

*Sigs ou Sigi en Langue Celtique signifioit tout Trenta
 et qui estoit copieuse, v. l'Introduction a l'Hist. de
 la ville de Lyon par Menestrier. p. 537. &c.*

LUGVALLIUM AD VALLUM. 97

Trenta equidem sæpe ripas suas hic magna aquarum mole superat, & arva depressiora quæ latè patent, lacu non modico adimplet.

DANUM uno ore omnes statuunt esse *Doncaster*, nec refragantur Antonini mensurationes. Ubi Dano decesseris statim te excipit via militaris sublimi *Cristâ*.

LEGEOLIO. *Castleford* vel potius *Casterford* ad Ari & Calderi fluviorum conjunctionem. Sanè *Ravennas* his in oris adfert *Lagentium*, & in nono Itinere scribitur hoc ipsum oppidum **LAGECIUM**. Credo hic aliquando fuisse stationem *Lagentium* quorum meminit *Notitia Imperii* p. 181. Tantus est propè *Castleford* Romanorum numismatum proventus, ut *Monetam* ibi sementem fecisse dixeris. Via publica ~~hic se~~ findit in duos calles, quorum unus per *Aberford* & *Wetherby* ducit ad *Ifurium*; alter per *Calcariam* ad *Eburacum*, quod distat XVI. M. P.

P. 304.

ad x. v. s. u. s. B. o. r. i. c. o. l. a. p. i. d. o. m.
 Super *Bramham* M.
 propè *Wetherby* cernunt
 Castrametationes Romanorum, vallum, fossa ing.
 etc.

EBURACO, de hoc supra in primo Itinere.

ISUBRIGANTUM. Contractè pro *Ifurio Brigantum*.

CATARACTONI. Vide primum Iter.

LAVATRIS. } de his in secundo Itinere.
 VERTERIS. }

BROCAVO. *Brocavum* hoc & *Brovonaca* illa in secundo itinere volunt plerique unam eandemque esse stationem, eamque *Brougham Castle* hodiè vocari. Mihi quidem *Brocavum* esse *Brougham*, *Brovonaca*, seu *Brocanaca* esse *Candalia* videntur. Multum pri-

Vide *B. ovacis*, in II. Itinere.

P

stini

ITER VI. A LONDINIO

stini nominis retinet, & alia antiquitatis suæ vestigia, præterquam quod benè numeris quos inter Castrum hoc & VERTERAS assignat Antoninus correspondeat, & rectâ ducit ad Luguvallium semitâ, quod tamen XVII tantum M. P. abesse fatendum est. nulli legunt codices Mfs. BROVONACIS in hoc, nec BROCAVO in secundo Itinere, quod nostræ multum opinioni favet. Brocara fortè Ravennati est.

p. 306.

LUGVALLIO. De duobus Luguvalliis consulas quod differuimus, ad initium hujus, & secundi itineris.

ITER VI.

LINDO, Ox.

A LONDINIO LINDUM.
M. P. CLVI.

r. CLVIII.

Durocobrius.	VEROLAMIO.	M. P. XXI.	<i>Verulam.</i>
Vofs. Durocobrius Ox.	DUROCOBRIO.	M. P. XII.	<i>Hertford.</i>
Magioninio.	MAGIOVINIO.	M. P. XII.	<i>Dunstable.</i>
Vofs. XVII. in Itin. II.	LACTODORO.	M. P. XVI.	<i>Stony Stratford.</i>
Isannavantia.	ISANAVATIA.	M. P. XII.	<i>Weedon.</i>
Voss. Isannavenna.	TRIPONTIUM.	M. P. XII.	<i>Dowbridge.</i>
Venonis. Vofs. Ox.	VENNONIS.	M. P. IX.	<i>Cleybrook.</i>
Rara. Ox.	RATIS.	M. P. XII.	<i>Leicester.</i>
Vernomeco.	VEROMETO.	M. P. XIII.	<i>Charnly.</i>
	MARGIDUNO.	M. P. XIII.	<i>Willoughby.</i>
	AD PONTEM.	M. P. VII.	<i>East Bridgeford.</i>
Crorolana. Vofs.	CROCOCOLANA.	M. P. VII.	<i>Collingham.</i>
	LINDO.	M. P. XII.	<i>Lincoln.</i>

De

De { VEROLAMIO }
 { DUROCOBRIO } adeas secundum Iter.
 { MAGIOVINIO }
 { LACTODORO }

ISANAVATIA pro Bennavenna, codices enim aliqui hic afferunt ISANAENNA de qua dictum est in eodem itinere.

TRIPONTIO. *Towcester* (ubi tres ponticulos notavit) vult Camdenus esse Tripontium hoc, & hic extra suum locum poni. Mirum sanè est cur hic retrogrado gressu petat Antoninus stationem hanc; mirum etiam cur & in alio itinere ubi per Bennavennam transit ad Lactodorum (inter quæ in medio ferè itinere locatur *Towcester*) nullam Tripontii mentionem injiciat, si eo loci fuisset. Neque numeri M. P. inter Bennavennam & *Towcester*, neque inter oppidum illud & Vennonas aliquo modo congruunt illis Antonini, quippe quod à priori VIII. modò, à posteriori XXVI. distat. Ubi itaque quærendum est hoc Tripontium? Ubi nisi ad *Dowbridge* propè *Lilburne*? Quo nos rectè ducit Agger publicus, & ubi *mansionem fuisse Romanorum persuadent situs ad viam militarem, antiqua valla & monticulus in conum aggestus*, quibus & adjiciam duodecim ferè milliarium à Bennavennâ distantiam & novem à Vennonis. Scio equidè nomen hodiernum potiùs *duos*, quam *tres* innuere pontes, hoc tamen me nihil moratur, sed potiùs in Sententiâ illâ confirmat, cum Pontes hic plures fuisse arguat; unum jam forsan amiserit annis in angustiores limites contractus. Via certè publica conspicua est à Lactodoro, & Bennavennâ ad Tripontium hoc

It. II.

Sic & omittitur Vindomis inter Ventam Belgarum & Callvam in VII. ITIN.

Tripontium hoc in IIX. IT. & alia loca defunt, quæ tamen in II. & VII. occurrunt v. Camb p. 381

Dwy duo Brit.

*Declius hanc Tripontium
 idem videatur a B.
 nite Tri. et Pont.
 oppidum ad Pontium*

(Dowbridge :) mox se in duos ramos findit. Quorum ille ad Vennonas & Mandueffedum ducit, hic ad Ratas porrigitur rectò tramite. *videtur plura de hac statione in Morstons History of Northamptonshire. p. 907.*

In sequenti inscriptione, pro TRIPUTIEN legendum fortè TRIPONTIEN, & huic loco Brittonum Numerus ille assignandus est.

Gruter, p.
XCIII.

N	Y	M	P	H	I	S	ϕ		
N	ϕ	B	R	I	T	T	O	N	
T	R	I	P	U	T	I	E	N	ϕ
S	U	B.	C	U	R	A	ϕ		
M	ϕ	U	L	P	I				
M	A	L	C	H	I	ϕ			
7.	L	E	G.	X	X	I	I.		
P	R	ϕ	P	ϕ	F	ϕ			

Primmig-mia pia felicia.
v. Grub. 393. 6.

VENONIS, de hac statione dictum est in Itinere secundo.

RATIS. *Leicester.* In quibusdam Ptolemæi exemplaribus *Ράγε*, in alijs *Ῥαγται* rectius paulo legimus. Anonymus Ravennas vocat has Ratæ Corion, i. e. Ratæ Coritanorum.

p. 302.

Felix hic ubique nascitur, hanc Dioscorides monet linguâ Celticâ *Ρατην* dici, Britanni appellant *Rbedyn*. Vallumque ad urbem etiamnum vocatur *Radikes* pro *Ratdikes*. Extant denique hodiè *Leicestræ* ruinosi parietes Romano latere compacti, qui *fatis*.

LINDVM
~~LUGVALLIUM AD VALLUM~~ 101

fatis probant authores suos, licet vulgus *Judaorum Jews Wall-
 murum* appellent.

VEROMETO, aliter VERNOMETO. Ait Ra-
 nulphus Higdenus Viam, quæ dicitur *The Fosse*
way, per vasta plana duxisse *Lincolniam*. Ruricolæ
 adhuc commemorant *Vasta* illa, in Forrestâ de
Cberne, quæ ab illis vocatur *the Wast*.

p. 196.

Hæc vox *Cberne*, alludit ad Vernometum, &
 vicus in Vicinia audit *Quarendon*, alius *Garenton*.
Guern est Britannis *Alnus*, unde formari videtur
 Vernometum, ut à Dumis Dumetum. Accedit quod
 hic Romana cernuntur vestigia in oppidorum no-
 minibus *Loughburrrough*, *Burghley*, & *Barrow*. Cum
 verò nihil nisi nuda super sint hic nomina, ubi sta-
 tionem hanc figam planè pendulus hæreo, licet non
 multum refragetur miliarium numerus ad *Charn-
 ley*, quod eandem obtinet distantiam à Ratis, ac *Bur-
 row*, quo locatur Vernometum hoc à plurimis an-
 tiquariis.

*Ita etiam in L
 Sinteraris appelle
 at per via dicitur
 ab orientem summi
 jam tandem ino d h
 per Vasta inmi v
 loca illa regionis
 qua The Wolds a
 nodie appellanbu
 ni et diciturq. lant
 vasta ino dicitur o*

v. *Lelandi Itin.*
 Vol. v. p. 87.

MARGIDUNO. *Willoughby on the wotlds*, oppi-
 dum adhuc inter *Vasta*, & juxta *Dunum* situm. Calce
 five *margâ* quâ sæcundant agros, tota hæc regio in-
 ter *Barrow* in comitatu *Leicestrensi*, & *Margidu-
 num* hoc, scatet: Romanamque fuisse stationem co-
 pia nummorum hic indies in lucem producta argu-
 it, quemadmodum & via in viciniâ militaris quæ
 ducit

v. *Britann
 Antiq. et Nov
 in Nottinga
 p. 36.*

AD PONTEM, *East Bridgeford* inter Notting-
 hamenses, hic se adhuc ostendunt Romanorum reli-
 quia, & campus ubi compareant, ab incolis dicitur
Burrowfield.

ibid. 40.

carcolston. p.

CROCO-

- 1. In Cantio.
 - 2. In Cestria.
 - 3. In Cumberlandia.
 - 4. In Devonis.
 - 5. Ad Colebrook.
 - 6. Ad Colcestriam & in Glovernia.
- Croc.*
Crucyolym.
Crucca Brit.
curvus.

CROCOCOLANA. *'Crec, 'Croc, 'Croco & 'Crocac* sunt variorum apud nos fluviorum appellationes, imo & *'Cole & 'Colne.* *Collingham* invenies ad fluviolum quem *Fleet* vocant *Lincolnienses*, *Cyulym* *Britannis* est idem quod *Anglis Fleet*, nempe *Velox, rapidus*; unde nomen fortè huic stationi ad ripas hujus *Fleet*, uti hodiè dicitur. Nec obscura *Crococolanæ* vestigia supersunt in *Collingham*, ubi etiam multa *Constantini* numismata à rusticis sub aratro deteguntur.

Quandoquidem autem longè aliter iter hoc institui supputarunt alii, nempe qui *Vernometum* per *Burrough*, *Margidunum* per *Market Overton* vel *Belvoir Castle*, Ad Pontem per *Paunton*, & *Crococolanam* per *Ancafter* designari autumarunt; non hic abs re erit semitam nostram quæ ferè militarem illam, *the fosse way*, dictam, sequitur, illamque aliam oculis subjicere, ut quivis æquus rerum æstimator, habitâ ratione tum singulis locorum appellationibus, tum eorum distantis à Romano *Gromatico* mensuratis, uno intuitu dignoscat, an aliorum, an nostræ calculum sententiæ apponat.

videtur The Fosse-way
per N-warkham ad Collin-
gham i. v. l. v. m. Angl.
Vol. III. p. 265. + 263.

VERNOMETO.	XIII.	<i>Charnly, Charnwood.</i>	XII.	<i>Burrow</i>	XII.
MARGIDUNO.	XIII.	<i>Willoughby</i>	XII.	<i>vel</i>	<i>Market Overton VII.</i>
					<i>Belvoir-Castle XIV.</i>
AD PONTEM.	VII.	<i>East-Bridgeford</i>	IX.	<i>Paunton</i>	VI.
CROCOCOLANA.	VII.	<i>Collingham</i>	XII.	<i>Ancafter</i>	VIII.
LINDO.		<i>Lincolne</i>	XI.	<i>Lincolne</i>	XVI.

Distat à *Market Overton.*
IX. M. P.

LINDO. vide *Iter VI.*



ITER

Nummus arantius prop' Ancastriam reper-
tus a. d. 1709. et cum p. m. m. m. m.

A REGNO LONDINIUM
~~LUGVALLIUM AD VALLUM.~~ 103

ITER VII.

A REGNO LONDINIUM.
 M. P. XCVI.

LONDONIO. ox.

CLAUSENTO.	M.P. XX. <i>Southampton.</i>
VENTA BELGARUM.	M.P. X. <i>Winchester.</i>
CALLEVA ATREBATUM.	M.P. XXII. <i>Henley.</i>
PONTIBUS.	M.P. XXII. <i>Colebrook.</i>
LONDINIO.	M.P. XXII. <i>London.</i>

REGNO. Ptolemæus hîc ponit gentem qui 'P̄ry-
 vol, vel, ut libri Mfs. 'P̄ryvol, dicebantur. Locus hic
 miris modis torfit antiquarios nostros. Scio ego Ro-
 manos, & eorum Auxiliares multa locorum nomina
 in Britanniam secum intulisse, ex iis quibus ipsi
 populis profecti erant. Ad fluvium *Regen* in Vin-
 delicia stabat Regium, Reginum, Regina, Reginca
Castra; Quemadmodum itaque aliqui (& fuerunt for-
 tē LEG. VI. VIC.) Cambodunum, Brigantiumque
 nobis dederunt, quidni & advexerunt alii Regnos
 vel Reginos, & Regnum quod in antiquissimo pœ-
 nē apud nos libro *Rincwood* appellatur. Antonini
 vulgata lectio possit mutari in REGINO, ita certē
 oppidum illud in Rhætiâ scribitur in tabulis Peu-
tingerianis, ubi etiam Regino stat proximum Servi-
odurum, nec fanē longē abest ab hoc nostro *Rinc-*
wood Sorbiodunum. Poteram his addere multa hîc
 circumcirca à voce *Vind* oppida nominari, qualia
 sunt *Winton*, *Vindogladia* *Winbourn*, *Bindon* &c.
 Quod arguat Vindelicos hic olim confedisse, si non
 appellationes suas traxerint & ab iis qui Vindomum
 huc secum attulerunt. Nec tacet Notitia Imperii

V. Velfer. p.
 90. & tabulas
 Peutin.

Doomsday Book.

V. Velfer. p.
 738.

v. VINDOM.
 & VINDO.
 GLADIA in
 XVI. Itia.

de

*Nominum affinitas Regnum apud Rincwood quærendum
 madsat. nullis id Romanorum vestigijs confirmantibus, qui-
 ni igitur stationem alio loco hanc insequamur? Inter Regnos
 idem nam hæret *Lidstria*, antiquitatibus præclara, et
 ubi quærendum est Regnum nisi inter Regnos, cum *Rinc-*
wood inter *B. ...* jacet. Distat *Rincwood* a *Clausento*.
 M. P. XCVI.*

de Regiis, Reginensibus, & Reginis Castris, de Regnis autem, nisi apud nos, nusquam me memini legisse.

In Transylva-
niâ.

V. chi

Ran. Hygd. p.
216. Will.
Malms, l. 4.
l. 60.

conspiciuntur Clau-
sente rudera in cam-
po s^m Mariae dicto, ad
D. pass. ab oppido ho-
ditano Borsam versus.

p 606.

p. 19. Coll.
2. 3.

CLAUSENTO. *Southampton*. ut *Clausenburg*, sic *Clausentum* à *Claudio* Imperatore; cujus ipsius ductu, vel certè auspiciis, insula Vecta, & regiones confines sub iugo venerunt Romano. Sunt ex Historicis nostris qui scribunt Britannos ædificasse civitatem, in honorem *Claudii Cæsaris*, Camalodunum aliqui, Glocestriam alii intelligunt. Templum equidem *Claudii* habuit Camalodunum, at claruit ista urbs ante Imperatoris hujus tempora, erat enim, *Dione* teste, *Cunobelini Regia*. De Glocestriâ verò, quam nec illam esse Civitatem credimus, quod de Glevo scribitur in XIII Itinere, confulas.

Fateor nihilominus *Clausentum* non absurdè deduci à Britannicis *Claudb*, *fossa*, & *En* quod in compositione dictionum innuit *caput*, vel *finem* rei aliqujus. In tali, inquam, compositione pro *Pen*, sæpè occurrit *En* particula, sive mutatâ literâ *P* initiali in *H* ut vult *Camdenus*, sive in *F* ut vult optimè de patriâ suâ meritis, eruditissimus *Edwardus Lbuid* in Archæologiâ Britannicâ, quem de hac re confulas. Sic habes Clausentum à *Claudb fen*, *Caput fossæ*; sic *Gabrosentum* à *Gafr fen*, *Caput Capræ*, in contextu enim necessariò penè vel amittitur sonus literarum illarum *H* & *F*, vel ob meliorem Euphoniâ in *S* mutatur.

Novel on spring Fynnon
dit. Ventan & Ventan
Communit. Lincoln Arch.
p. 289. et 293.

VENTA BELGARUM. *Wintchester*. Sunt & aliæ *Ventæ*, *Silurum* & *Icenorum*. *Venta* est *Amnis* ab *Aven* quod idem Britannis denotat. Unde vari-

variantibus dialectis, *Gwen, Ven, Vent, Wen, Wendele*, aliaque ejusdem Farinæ.

De situ hujus urbis non finit dubitare Anonymus Ravennas, qui eam non procul à Bindogradiâ locat, & frustra erunt qui Bristoliam esse contendunt. Nummi Romani, & Balneorum ruinæ nuper relictæ, cum reficeretur Castellum, arguunt Ventæ olim fuisse stationem Romanorum; hæc ab oculato teste accepi.

Winbourn.

+ 2mo Elnich
Worn.

Belgæ à Germanis orti sunt, inquit Cæsar, & incolebatur maritima pars [Britannia] ab iis qui prædæ ac belli inferendi causâ, ex Belgio transferant; qui omnes ferè iis nominibus civitatum appellantur, quibus orti ex civitatibus eò pervenerunt, & bello illato ibi remanserunt, atque agros colere ceperunt. Hæc non parùm conjecturam nostram de nominibus extraneis, harum civitatibus regionum impositis confirmant. Erant enim tum Belgæ, tum Vindelici Germaniæ populi, quibus moris erat civitatum suarum nomina in migrationibus suis secum asportare, quod & in has fecerunt oras, illi cum huc belli inferendi causâ transferant, vel hi sub Romanis aquilis militantes.

L. 2. Bell. Gall.

L. 4. Bell. Gall.

CALLEVA ATREBATUM. Atrebates ut Belgis in Galliâ vicini, ita & in Britanniâ, quippe qui simul huc fortè transferant. **CALLEVA** scribitur in aliis codicibus Gallena & Galleva, & in itinere à Glanovento habes Gallava. Ravennas adfert Caleba Atrebatum, nummus apud Camdenum **CALLE**. Ptolemæi variant codices, Nαλκῆα , Nαλκῆα

P. 301^o

Q

κῆα

Hen. 1. 9
 locus antiquus Brit.

κεῖα & καλκεῖα. Unum oppidum his nominibus, licet multis, designatur *Henclly*, vulgò *Henly*.

Silchester.

Primò omittitur, nescio quo casu, Vindomis post Ventam Belgarum, quæ tamen occurrit in itinere XV ad distantiam XV. M.P. à Calleva, & XXI à Venta Belgarum. Legenda sunt itaque pro XXII, XXXVI. M.P. quæ faciunt numeri sibi juncti, & quæ vera est intercapedo inter *Winchester*, & *Henley*. Deindè numeri sicut in hoc scribuntur Itinere, nec oppido *Henly*, nec illi quod dicitur *Wallenford*, quodq; multi *Callevam* hanc esse volunt, conveniunt. His & addam, à Spinis viam militarem rectè huc ducere, nullam verò viam, quicquid alii scripserint, nullas Romanæ antiquitatis reliquias apud *Wallenford* superesse; at apud *Henley* illorum nummos in ipso foro, & alibi repertos. Accedit etiam quod quædam pars hujus oppidi, nomen antiquum adhuc retineat *Ancaſtle*, quo ferè vocabulo Cæsar hunc populum designat, quos vocat *Ancalites*. Favent etiam isti conjecturæ, dictiones illæ Græcæ Ptolemæi, si transpositis literis legas *Ἀνκεῖα* vel *Ἀνκεῖα*. Antoninus posuisse videatur *Caleva*, pro *Ancaleva*, & in Mss. codicibus hujusmodi aphæreses sunt frequentes apud eum.

Spene.

plurima Gordiani Iovis
 ris, Posthumii, Victorini
 et Sotricorum nummi
 maba Wallingfordia
 in ipso oppido effusa
 sunt mens. Aug. 1726
 quorum it nonnulli

N. J. 045 Hist. of Oxf.
 332.

p. 107 Dm Thomam
 Frankland vidi.
 quem admodum et
 postea V. Spasiani
 et Gallieni quædam.

re, nullam verò viam, quicquid alii scripserint, nullas Romanæ antiquitatis reliquias apud *Wallenford* superesse; at apud *Henley* illorum nummos in ipso foro, & alibi repertos. Accedit etiam quod quædam pars hujus oppidi, nomen antiquum adhuc retineat *Ancaſtle*, quo ferè vocabulo Cæsar hunc populum designat, quos vocat *Ancalites*. Favent etiam isti conjecturæ, dictiones illæ Græcæ Ptolemæi, si transpositis literis legas *Ἀνκεῖα* vel *Ἀνκεῖα*. Antoninus posuisse videatur *Caleva*, pro *Ancaleva*, & in Mss. codicibus hujusmodi aphæreses sunt frequentes apud eum.

Nec obstat quod *Ancaleva* hæc jam ad *Dobunos*, non ad *Atrebates* pertineat, certè utramque fluminis ripam intra suos limites continet, & jura ibi etiamnum obtinet. Nec est incognitum apud nos confinia comitatuum sese mutuò intercurre. Bonium ad *Flintenses* pertinet, & tamen inter *Cestrenses*, *Salopienses*que jacet: pars etiam quædam comitatûs *Buckinghamiensis* occupat solum *Oxonienſe*,

non

non procul ab eo quo versamur loco : inò, quod magis ad rem, major & antiquior, portio ipsius oppidi *Wallenford* inter Dobunos jacuit, cum interim *Atrebatum* Civitas, jam diu audit.

PONTIBUS. Quatuor rivi fluminis *Cole* quatuor pontibus juncti inter *Ancalavam*, & *Londinium* huic loco nomen fecerunt : qui hodiè appellatur *Colebrook*. Numeri hìc non præter solitum peccant, sunt enim inter *Henley* & *Colebrook* XVIII tantum M.P. inter illud autem oppidum & *Londinium* habes XXII, si ad saxum milliarium, ut par est, *London-stone* supputentur.

ITER IIX.

AB EBURACO LONDINIUM.
M.P. CCXXVII.

LAGECIO.	M.P. XXI.	<i>Casterford.</i> Ligetio. Voss.
DANO.	M.P. XVI.	<i>Doncaster.</i>
AGELOCO.	M.P. XXI.	<i>Littleburrough.</i>
LINDO.	M.P. XIV.	<i>Lincolne.</i>
CROCOCOLANA.	M.P. XIV.	<i>Collingham.</i>
MARGIDUNO.	M.P. XIV.	<i>Willoughby.</i> Deest in Aldi-
VERNOMETO.	M.P. XII.	<i>Charnley.</i> no Cod. dele-
RATIS.	M.P. XII.	<i>Leicester.</i> tur in Ox. Mar-
VENONIS.	M.P. XII.	<i>Cleybrook.</i> gitudo. Voss.
BANNAVANTO.	M.P. XVIII.	<i>Weedon.</i> Benavanto Ox.
MAGIOVINTO.	M.P. XXVIII.	<i>Dunstable.</i> Magioninio.
DUROCOBRIVIS.	M.P. XII.	<i>Hertford.</i> Voss.
VEROLAMIO.	M.P. XII.	<i>Verulam.</i> Verolano
LONDINIO.	M.P. XXI.	<i>London.</i> Voss. Virol. Bent.

108 ITER VIII. A B EBURACO LOND.

De EBURACO in primo Itinere.

· LAGECIO, Lagecium idem est ac Legeolium in quinto Itinere, quod etiam consulas de DANO, AGELOCO, & LINDO.

AD PONTEM CROCOCOLANA. M.P. XIV in hoc; in ^{5.º} ~~septo~~ ~~mo~~ autem Itinere M.P. XII. omittitur hic PON-
TIBUS, inter Crococolanam & MARGIDUNUM, quod etiam in aliquibus deest exemplaribus, & distat in ^{7.º} ~~septimo~~ Itin. M.P. XIII à VERNOMETO, quod cum RATIS, & VENONIS ad distantiam ab illis, IX. M.P. illic quæras.

BANNAVENTUM in eodem itinere ^{oc} ~~oc~~currit sub nomine ISANAVATIA, ubi distantiam ^à Venonis obtinet XXI. M.P. hic autem locatur ad XVIII ab illis lapidem, omisso interim TRIPONTIO.

MAGIOVINTO post LACTODORUM, quod hic non apparet, in secundo visitur itinere. Ubi etiam inveniendæ sunt DUROCOBRIVÆ & VEROLAMIUM cum SULLONIACIS comitantibus, licet hinc absint.

Cæterum numeros quos hoc exhibet Iter, accuratius cum illis, quos dant alia, contuli; ut quam sint incerti, levissimo sanè negotio quivis exploratum habeat.

ITER

ITER IX. A VENTA ICENOR. LOND. 109

ITER IX.

A VENTA ICENORUM LONDINIUM M.P. CXXVIII.

Icenorum.
Voff.

r. CCXXVI.

SITOMAGO.	M.P. XXXI.
COMBRETONIO.	M.P. XXII.
AD ANSAM.	M.P. XV.
CAMULODUNO.	M.P. VI.
CANONIO.	M.P. IX.
CÆSAROMAGO.	M.P. XII.
DUROLITO.	M.P. XVI.
LONDINIO.	M.P. XV.

<i>Wulpitt.</i>	Sitomago.
<i>Brettenham.</i>	Voff.
<i>Barklow.</i>	Compretoni-
<i>Walden.</i>	um. Voff.
<i>Canfield.</i>	Camoloduno.
<i>Writtle.</i>	Voff.
<i>Leyton.</i>	
<i>London.</i>	

VENTA ICENORUM. Nunc *Caster* ad *Went-*
far fluvium quem *Taum* videntur dixisse. Britanni,
nam numismata his *Tocis* effossa præferunt IC. DU-
RO. T. & in tabulis Peutingerianis habes ad *Ta-*
um stationem, fortè ubi nunc *Taesborough*.

M.P. II. a *Nordovic*
Austrum.
o. fortè *Icenorum* du
Taus.
in aliis ad *Maurz.*
ad *Municipium.*

Ravennas scribit Venta Cenorum, corruptè pro
Icenorum; accolæ fluminis Oufæ, quod aliis dicitur
Iken, *Tken*, & *Tcin* ex utrâque ripâ appellantur
Iceni. In his etiam tractibus pristini sonum voca-
buli adhuc audimus in *Ikentborp*, *Ikenworth*, *Icenild*
Street, &c. Et fluviolus etiamnum *Ike* dictus in
portum Orfordiensem labitur.

P. 303.

Nomen fluvio *Is.*, et

Sunt & alii Iceni in agro Hantoniensi ad fluvi-
um *Iken*, hodiè verò *Icbing* nominatur. Vicini erant
olim Segontiacis, Bibrocis, Ancalitibus, & Cassis,
hujus regionis incolis, nequaquam itaque inter Ice-
nos Norfolcianos quærendi. Hi se Cæsari dedide-
runt,

Monast. Ang.
vol. 1. p. 210.

et 37.
Novam *forstam* in Han
Yekon dictam. v. Chr
Joann. Broomptoni. an.
Cæsar. de Bell. v. *thiam* *liam*
Gall. L. V. *London.* an.

110 ITER IX. A. VENTA ICENORUM

v. Camd. num. d.
Icenis.

+ forte legendum Icnos,
Magnos, &c.

P. 300.

runt, hos ille Icenimagnos appellat, seu Cenimagnos, ortos fortè à Cenomannis Gallicis, ex regione nimirum illâ quæ nunc dicitur Mayne; unde hic adhuc oppida Meanstoke, vel Mayenstoke; Meansborough, & Mean. Nescio an hic traham quod Ravennas Novio Magno, & Ptolemæus inter Icenimagnos Portum Magnum recensent.

Ad orientem Thetfordie
Monte ante egrotus, mu-
nitione triplici, maxi-
ma, antiquissima, con-
surgunt, ad occidentem
paulò supra fluminis
trajectum, munimen-
tum aliud minus, ro-
mundum, at tam tan-
tum sub aratro ponè-
dit. 1731.

SITOMAGO. Thetford. Romanorum nummos hic repertos eximius scribit Norwicensis Medicus Thomas Bruno Eques. Camdenus tamen non multum ponit in ullis monumentis quæ hic ostenduntur, cur existimet Sitomagum esse Thetford, sed conjecturas suas adstruere ex quadam ut vult, affinitate nominum fatagit. Si idem sint oppidum, mutandi sunt numeri, M. P. in XXI.

v. d. d. Caus. r. h. s. m. i. n.
b. 95.

Est in his oris vetus oppidum Wulpet, Situmagus si Britannicum Cidrem interpreteris, est Luporum habitatio vel domus: Huc facit quod multi Antonini codices Mss. Situmago exhibeant. Sunt quoque ad Wulpit (quod Anglicè Luporum fossa, vel caverna sonet) magnæ & profundæ fossæ, qualia ferè sunt Romanorum opera; sed & numeri apud Antoninum faciliùs cum hoc Wullpet quam cum Thetford, conciliantur, quippe quod à Caster XXVIII. M. P. distat.

Vide Monagiam in
v. d. d. Combe. Dictionair
Ety mologiquo.

COMBRETONIO. Brettenham, Vallis ad Bretton fluvium. Cum Britannis est Vallis, & fluvius Bretton Brettenham alluit. Nomen itaque utrinque non malè respondet, sed numeri nullo modo, qui quinque ^{tantum millia vera} modo conficiunt. A Venta Icenorum Romanorum iter duxisse huc verisimile est, & circum-

quaque Rechini locari videtur Combretonium apud Seblingham, ubi castrorum rudera antiquorum, et via Romana hodiernæ satis conspicua apparent, et magna via numerorum indicis suo aratro deteguntur. Sed nec ita conciliantur inter se Numeri miliaris, qui non nisi X inter Thetfordiam et Seblingham quæruntur conficiunt. v. Salmons survey of Engl.

quaque eorum nummi, in locis aliàs obscuris ebulliunt.

AD ANSAM. Leviculâ mutatione AD PANSAM. Duos hujus fluviolos nominis habes in hisce regionibus, unum qui non procul ab oppidulo *Redwinter* oritur, & ab accolis vocatur hodie *Aqua Nigra*; alium qui juxta *Barklow* nascens agrum Cantabrigiensem per *Linton & Pansford* alluit, & in Camum tandem absorbetur. Ad fontes hujus velim stationem hanc allocari, tum ob varia antiquitatis vestigia, & nomina quæ hic se promunt, tum ob distantiam satis congruam hinc Combretonio, illinc Coloniae Camuloduno.

The black Water.

*Castle Camps.
Shedy Camps.
Barklow.*

At si quid certi esset in eo quod scribit Harrifonus, Sturum scilicet amnem qui determinat Suffolcianos, & Essexienses, olim vocari *Ensam*; nusquam alibi quam ad ripas ejus stationem hanc quæfivero, & illam alicubi in vicinia oppidi *Haverill*, unde & distantia utrobique pulchrè cum Antonini numeris concordaverit.

v. Hollingsheads Chron. p. 27. 305.

Talbotus tiam in Commentario suo amnem hunc Ansam vocat. Ed. Ox. p. 144.

CAMULODUNO. In nummis abbreviatè CAMU. Fluvius oritur, ut diximus, in confiniis Essexiæ, cui nomen Camus, *Cam* Britannis; Collem five *Dunum* præterlabitur, cujus à vertice urbis Romanæ reliquiæ regias sedes, *Audley-end*, despectant, sed ad primum ab hodierno oppido *Walden* lapidem, & Occidentem versùs. A Fluvio isto & *Duno* Camulodunum formârunt Romani suum. Saxonibus fuit *Waldenburgb*. *Dunum* hoc ab incolis jam vocatur *Sterbury-Hill*, ubi & aureus Claudii Cæsaris nummus,

vide CAMBORITUM.

Jan

A Cam grolad Dun, quæ reddi potest Cami provincie seu regionis Collis. i.e. c.

Sir Tho. Smiths Life p. 130. Holling p. 218.

Romanis, quæ nomen tanquam Gallorum appellatio Dunum nant.

Dat etiam et concedit dicto Principi et hordines eius. Sive quatuor hordines. Per in illud. Romanis hord. D. p. 144.

B. r. f. d. v. l. d. J. u. r. i. s. t. i. n. a. et mediterranea regio. Humf. Lud. Firg. H. B. fol. 54. a.

112 ITER IX. A VENTA ICENORUM

+ v. Hollingsh. ad
chron. Tom. 1. p.
218.

v. p. 92.

v. Camden in Britannia

* Battle hills dicti

Rodius Legitur * Forte Sidii
Hosidius Geta. Getæ, quicum
v. Ursine Vespaciano
fam. Rom. meruit, impe-
p. 110. rante Claudio
Dio. l. 60.
in v. Agrippæ.
† Galgacus.

Depingit

Tacitus.

Trinobantes

Tacitus.

mus, & argentea patera, operis, ponderis, & formæ antiquæ detecta fuit.

† Multa sunt quæ suadent, hic fuisse celebrem illam Romanorum Coloniam. Sedet ad vias militares, quarum illa, ad Boream, altera ad Eurum & Icenos flectit. Multa & manifesta sese ingerunt circumquaque Romanorum monumenta: Coloniam termini, vel ager arcifinius ad *Arcden*; sepulchra & tumuli ad *Barklow*; cistæ lapideæ, ossibus adustis plenæ, quales descripsimus ad PRÆTORIUM, in campis vicinis erutæ; nummi plurimi, pavimenta; præsidia & Castra ad utramque *Chesterford*; ad *Castle Camps*, & * *Shedy Camps*, Castella, qualia circa Coloniam Camulodunum posita recenset Tacitus. *Feminâ duce*, inquit, *exurere Coloniam, expugnare Castra potuere. Et sumpsere universi bellum, ac sparsos per Castella milites consecrati, expugnatis præsiidiis, ipsam Coloniam invasere.* Quid nisi castra & castella, supra nominata, hic innuit Historicus? Quid nisi præsidia illa quæ inter Icenos & Camulodunum rectâ interjacebant, & quæ expugnari, antequam ipsam coloniam, necessitas rei postulabat? quænam alia potest esse Colonia ab Icenis, & Trinobantibus ad rebellionem commotis excisa, quam ad Camulodunum hoc; quam illuc præfago satis timore, validâ veteranorum manu deduxerat *Ostorius*, cum *Silurum* genti, longè ab his oris remotæ, bellum inferret, ut subsidium esset adversus rebelles, & imbuendis *Sociis* ad officia legum? Quinam focii nisi *Londinates*, & *Verolamienses*, qui deleto hoc Camuloduni subsidio, ab hoste statim oppressi sunt, cum internecone Septuaginta Millium civium & *sociorum*?

His

LONDINIUM.

His adde fitum loci adeo salubrem esse, & amœ-
num, ut nihil suprâ facile videas, unde & hic *Amœ-* Tacitus:
nitati prius quam usui consulebatur à ducibus Roma-
nis. Campi lætissimâ segete ubique arrident, id est
quod Cunobelini nummus per Spicam repræsentant,
hic enim Regiam suam habuit. Dio. l. 60.

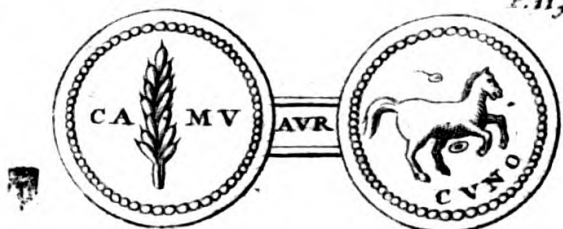

v. iconem hujus nummi
in Plots Hist. of Oxfo
Tab. xv. pag. 320.

Aliâ ex parte valles blandissimo Croco (unde nomen
hodiernum *Saffron Walden*) spirant, qui licet in hanc
insulam longè post Romanorum tempora primùm
adventus fuerit, & feri cœperit, solum tamen arguit
fœcundissimum, cum aliud planè spernat. Inde mon-
tes sylvis coruscant comantibus, hinc campestres
planities in immensum diffunduntur, ad venationes
& equitandi voluptates comparatæ, quod ipsum Cu-
nobelini in nummis equus non obscure indicat. Ad
hanc igitur *Walden*, Reges Trinobantum, loci ju-
cunditate allecti, suum condidere Palatium, Romani-
que Coloniam deduxere. Qui verò volunt Coloniam
hanc ad *Maldon** (ob tenuem vocabuli sonum) fige-
re, ostendant vel volam vel vestigium Romanæ ibi-
dem elegantia: cætera non confero quæ circa *Wal-*
den attuli; unum dico, Cererem adeo odisse Maldo-
nenses ut plerumque necesse habeant frumentum è
longinquo devehere.

Rignanti Edwar.
Wicavers Fun.
p. 6
Chr. p. 2
Vol.

Camalodunum Pe
locat circiter duen
a *Monâ*. milis san
v. nit distantia illa
Colne-Cestria, v. l. 9
nie quam *Walden*
Laat hic et in ortu
tus est: not andus
est, ex *Ortoli* *Stofau*
cubi. *Plinium* non
p. 111
Ortoli jam non re-co

Hiberniam brevissim
Silurum p. 111 abissi:
transitu, xxx tantu
M. P. idem *Plin.* l. 4.

Alii interim Coloniam hanc *Colne-Cestria* suspi-
cantur confedisse. His repugnat quod Antoninus Ca-

R

malo-

~~... ..~~
+ *Poule*
... ..
... ..

114 ITER IX. A VENTA ICENORUM

P. 303.

malodunum & Coloniam non pro diversis locis habeat, quod tamen hi admittunt, licet in diversis itineribus ponat, ut supra monui; & Ravennas ex veritate Camuloduno jungit Colonia, ita enim scribendum est pro Camulodulo. Denique, ne quid dicam de insanabili numerorum discrepantiâ, si eos ad Colne-Cestriam referas, oportet ex illo nomine Britannicum aliquod vocabulum erui, quod sono Camulodunum repræsentet, nam Britannicum servârunt Romani.

*Nulla anti Gallie
re dicitur apud
Colnecestriam
numismata.
Camd.*

*Almonbury.
P. 304.*

*vide ipse consula-
ros et primi imp-
ris plures ibi dicitur.
1731*

Non nego stationem, vel oppidum Romanum aliquando fuisse Colne-cestria, id nummi relecti probant, sed nomen loco Colaneam contendo, ut est alii ad Boream, (de quâ Ptolemæus) non Coloniam, fuisse. Quæ res non observata aliquos hic in errorem impulit. Appellationem illam à fluvio Colne sumpsit Colnecestria, quemadmodum & illa alia Colonia (pro quâ corruptè post Camalodunum Ravennati est Calunio) inter confinia Lancastrænsis & Eboracensis agri. Emergit ex monte Colne-hill dicto fluvius ille non procul ab oppido, ubi plurimæ Romanorum reliquiæ (inter quas patera numinis Gordiani, & Volusiani referta) sunt inventæ.

Integram de Camaloduno inscriptionem, quam alii ex Grutero mancam adduxerunt hic legas.

† Paulo extra oppidum hodiernum Maldonia occidentem versus, Vallum ingens et Fossam, quæ circulari modum formam habuisse, multaque inter ambitum suum terre jugera inclusisse videtur, ex utroque vice CN. Regalis latere conspici. a. d. 1731. Apr. XXI^o.

Nummus aureus Maldonia repertus

capita Neronis et Agrippine jugata

Quadriga Elephantorum quibus Nero et Agrippina insident signum Militaris bandæ.



NERO CLAVD DIVI F CAES AVG GERM IMP TRP

AGRIPP AVG DIVI CLAVD NERONIS CAES MAT

Supra Elephantos, EXSC.

CN. MUNATIUS. M. F. PAL.
 AURELIUS BASSUS
 PROC. AUG.
 PRÆF. FABR. PRÆF. COH. III.
 SAGITTARIORUM. PRÆF. COH. II.
 ASTYRUM. CENSITOR. CIVIUM.
 ROMANORUM. COLONIÆ. VICTRICENSIS.
 QUÆ. EST. IN. BRITANNIA. CAMALODUNI.
 CURATOR. VIÆ. NOMENTANÆ.
 PATRONUS. EJUSDEM. MUNICIPII.
 FLAMEN PERPETUUS. DUUMVIRALI.
 POTESTATE. ÆDILIS. DEDICATOR. III.

CANONIO. *Little Canfield.* Fluviolus hic dicitur *Can*, unde Canonium. Propè *manerium* (*Canfield Hall*) cernuntur duo munimenta antiqua, quorum utrumque altis præcingitur fossis; alterum quidem in colle satis edito, alterum quadratâ formâ, in humiliori, ut nunc, apparet; hoc tamen & illud aquis ex fluvio derivatis includitur: posterius etiamnum appellatur *the Castleyard*.

Erantur hic rudera antiqua, veluti Ostiani quoddam grande cum suis cardinibus (quod nunc Ecclesiæ parochiali ostio est) olla ferrea, & cæmenta. Ebulum hic copiosè provenit, in Ecclesiæ etiam cæmeterio, proximoque agello, uti solet, circa ruinas. Distantia hinc à *Walden*, illinc à Cæsaromago (sive sit illa statio *Writtle*, sive *Witham*) proximè accedit ad numeros, quos utrique loco assignat Antoninus: unde & parùm dubito me, & Camuloduni,

v. Lipp. in Tacitum

DICTATOR,
 v. annot. in Gr
 p. 451

Canfield ad
 Castrum. Brit
 Antiq. & Nova.

ITER X. A GLANOVENTA

Ioduni, & Canonii his in oris Sedes invenisse.

CÆSAROMAGO. vide Iter V.

DUROLITO. *Leighton-stone*. Hoc suadent varia hic Romanorum vestigia, urnæ, & ossa combusta indiès reperta. Nec non trajectus fluminis Liti (hodiè *The Lea*) *Oldford*, hoc est *Antiquum Vadum*, dictus. Corrigendi idcirco sunt numeri, & pro M. P. XVI. à Cæsaromago ad Duroлитum lege XXVI. à Duroлитo ad Londinium M. P. V. pro XV. qui tamen juncti summam milliarium conficiunt eandem, quam posuit Antoninus.

ITER X.

A GLANOVENTA MEDIOLANUM.
M. P. CL.

r. CLI.

GALAVA.	M.P. XVIII.	<i>Walwick.</i>
ALONE.	M.P. XII.	<i>Whitley Castle.</i>
GALACUM.	M.P. XIX.	<i>Whellep Castle.</i>
BREMETONACIS.	M.P. XXVII.	<i>Overburrrough.</i>
COCCIO.	M.P. XX.	<i>Ribble-chester.</i>
MANCUNIO.	M.P. XVII.	<i>Manchester.</i>
CONDATE.	M.P. XVIII.	<i>Congleton.</i>
MEDIOLANO.	M.P. XVIII.	<i>Meivod.</i>

Ferin hodie.

GLANOVENTA. Fortè *Gebrin* Bedæ, Regia olim villa in *Glendale*, quæ in viciniâ suâ *Antercheste*r prospicit; cujus nomen & rudera satis præ se ferunt Romanorum temporum, & cujus è ruinis *Gebrin*, verisimile est, nascebatur.

Hæc olim de Glanoventa, Gallavæ et Alone scripsimus quæ jam spongia damnanda fatimur; id sanè suaderet via militari quæ comitatum Northumbrosensem a Meridionali limite ad Septentrionalē aggr. r. XXII pedes lato et lapideis constructo, transiit; conspicuis stationum rudoribus quæ cursa suo prætergrediter. sit igitur

GLANOVENTA

MEDIOLANUM.

117

Inscriptio patrae infrascripta

A. MAIS AVALLAVA VXELLODVM AMBOGLANS BANNA.

Fluvius ille qui nunc *Bowent*, *Glan* olim dicebatur vel *Glain*, ab eo tota Vallis nomen traxit *Glendale*, Notitia quidem Imperii, *Glanibentam* ponit ad *Lineam Valli*, sed ita ferè laxè locuta est, ac cum *Aballabam* etiam ad *Lineam Valli* designaverit, quæ tamen ad XXV. abest à *Vallo* lapidem, hæc autem statio XXXIV.

Mac sicut vobis
Appleby. *Avallaba* sit
enna Appleby
Walsmana, sed in
nymo Ravin. occurrit
inter alia ad lindam
oppida, Avalaria quæ
in Codd. Reg. Gall. e
scribitur Avallana,
Avallava, sicut habet
circa patram anti-
entam caaraba, a
super in agrè Wiltoni
comiti de Hertford

GALLAVA. Videtur esse *Walwick* cujus tamen distantia minimè conveniat cum numeris Antonini ab *Anterchester*, nèc meliùs se habet respectu eorum ad Alonem. Distat Gallava IV. M. P. à *Portgate* ubi via militaris Vallum penetrare videtur.

ALONE, scribitur & **ALIONE.** Cohortem tertiam Nerviorum stativa sua hic habuisse testatur Notitia Imperii; & lapis ad *Whitley Castle*, ubi ~~violat Alonem~~ in *Tinam* volvitur, ~~reperitur~~ ad viam etiam Militarem, *Maidenway* dictam, non alio loco quærendam esse hanc Alonem indigitat, cum ibi à Præfesto Cohortis tertie Nerviorum positus fuerit.

Aloni, Alana.
Alon. Eyd. p.
ubi fluvius Alon
P. 177.
v. Mr Warburton
litter inter Col
nostra.

GLANOVENTA ad Thornton, sita juxta marginem ulteriorem fluvioli qui jam ab incolis Wints Beck appellatur. Hoc lapidem pridem suspicaverunt, hoc nomen loci Britannicum Glan wons Ripa Venta, indicat, et Romani vestigia castri in his confirmantur quibus et addi potest Saxonica, que et hodie IMP Thornton, oppidum nempè turris vel castelli, originem antea et grandiorum quandam designans munitionem.

GALLAVA. a *Glanovonta* via hæc insignis ad *Portgate* in *Wales* Pictico nos adducit. distant equidem XIII tantummodo M. P. sed et illud intervallum propolis multo ad muros Antonini accedit quam distantia XXXIV M. P. inter *Anterchester* et *Galacum*. Ad lapidem XV super eundem ^{et ad ripam Alonis fluvii} aggerem Oppidulum antiquum ruinis prorsus suis sepultum hodie a vicinis *Old town* vocitatur. Alonem citra dubium hic statuerent, nisi vetus illa inscriptio Cohortis III Nerviorum illud munitibus quæ ad *Whitley Castle* et alibi vindicasset, ubi et agger hic alij coincidit quæ via ad *Galacum*, *Whithop Castle*, *comitatus* daretur

IMP. CÆS. L. SEPT. SEV. ARA
 BICI. ADIABENICI. PARTHICI
 MAX. FIL. DIVI. ANTONINI. P. GERM.
 SARMA. NEP. DIVI ANTONI. P. PRON.
 DIVI. HADRIANI. ABNEP. DIVI. TRAJANI
 PARTH. ET DIVI NERVÆ ADNEPOTI
 M. AURELIO. ANTONINO. PIO.
 FEL. AUG. GERMANICO. PONT. MAX.
 TR. POT. X. IMP. COS. III. P.P.
 PRO. PIETATE. AED. VOTO
 COMMUNI CURANTE
 LEGATO AUG.
 PR. COH. III. NERVIO.
 RUM GR. POS.

v. Guntor. p. MCLXXIX

^ Caracalla
 et nondum

At si imperanti Honorio
 advocata sunt & sicut Ro.
 mania & Britannia, nec
 n. missa unquam, Britannis
 erat id ab A. C. postulanti
 quomodo tot tantasq. copias
 sub T. Honorio secundo dicit
 insensibile Notitia Imperii
 qua olim, antequam eas
 abduxer. ut tunc est, statim
 in Britannia ex. sed non
 ea sub Honorio dicit a. 411
 s. 411. p. 303
 v. Notitia Imperii, p. 215. et
 p. 302. et Bucherij Belgium Romanum. 469. +

Diuturno fatis tempore stationem hanc Cohors ^{illa} ~~hæc~~
 tenuit, quæ sub Antonino Pio Aedem hic posuit,
 nec dum reliquerant illam imperante Theodosio
 Junio, cujus sub auspiciis Notitia Dignitatum utri-
 usque Imperii conscribatur.

Ob. Honorius AD. 423. Theodosius II. ob. 450.

Præter lapidem hunc, & multa alia vetustatis
 suæ Indicia ostentat ita ut cum Camdeno hic Alo-
 nem statuendam esse nullus dubito, quanquam
 multum repugnent Milliarium numeri, qui huc
 à Gallavâ pro XII, mutandi sunt in XXIV. Ra-
 vennatis Alunna videtur.

GALACUM & GALATUM. Κάλαρον & Κά-
 λατον Ptolemæo. Hodie Whellep Castle, ubi magna
 rudera vetusti oppidi visuntur; & à quo via lapi-
 dibus

rochius Whelp Castle
 ita vocatur a quodam
 Whelp olim Castri domino.
 A.D. 10. Camd. p. 625.
 p. 814. id videt annotationes in
 Notitiam, p. 193. Cat. Quollop. i. e. Prælium Quoloppinum. Cad. Britannis prælium. usq.

+ Notitia Imperii sub Valentiniano III descriptam vult Spilmannus, quod antea apud
 Romanos scriptores non occurrat mentio ætatis Saxonum, nec Saxonum Britannias
 infestant. Comes maritimi tractus sub Valentiniano, qui idem videtur ac Con-
 st. S. Marcellino tunc constituitur. Transrhonanos Barbaros quo tempore Con-
 stantinus Regnum usurpabat, i. e. circiter a. s. 411, Britanniam invasiss. scribit Zojim
 lib. 6to

MEDIOLANUM.

postquam Nam ab Alond in 12 recipit
 dibus constrata ad Vallum rectâ ducit. Paululum
 autem hic errant numeri & pro M.P. XVIII. re-
 ponenda sunt M.P. XIII.

119

Maiden Way.
 XIX.
 XIV.

BREMETONACIS, aliter BREMENTONACIS.
 Hæc credo Britannis fuisse *Bre-meinig-Tan*, & red-
 di posse *Collis Saxeus cui Ignis imponitur*, dictio
 Saxonica *Ingleburrugh-hill* idem significat. Non
 errat itaque Camdenus cum Bremetonaca locat apud *Overharrow*, ad radices hujus montis. Præter no-
 men, nummi, lapides insculpti, & pavimenta tessel-
 lata Romanam hic figunt stationem. Distat verò
 M.P. XXXII à Galaco; levi negotio ex istis nu-
 meris fecit incuria librariorum XXVII, mutando
 tertiam X in V. p. 617.

COCCIO, aliter GOCCIO. *Riblechester* XXII. M.
 P. à Brementonacis. *Cock & Goch* Britannicè *ruber*,
 cujus dictionis vestigia hodiè cernuntur in fluvii
 nomine *Ribble*, unde hodiernum viculi hujus nomen.
 Sed quamobrem appellationem hanc fluvius iste ob-
 tinuerit, me profus latet; nisi velis illam, à fa-
 bulo quo impeditur, si sit istius coloris; aut à *Ru-
 bellionibus*, sive Salmonibus quibus scatet, desumptam
 fuisse: unde forsan & habeas *Samesbury* pagum ad
 ripam ejusdem amnis situm.

*Altus etiam Baal
 cujus glossarium
 sub in Coccium
 coidis. Conspi*

DEO MARTI ET
 VICTORIÆ. DEC.
 ASIATIC. AL. SARMAT.
 SS. L.L. † M.I.T. C.C. N.N.

*Decuriones Asiae
 de Decurionibus A
 v. Grav. Theat. T. X
 898.
 Solvunt quædam
 Morito [fortis] imp
 tibus Caesaribus m
 v. l. Insa Caesar. m
 MIT. Milites.
 Gravij Theat. T. XI.
 p. 862.*

*supra Insaephoram Conf. Post.
 Dryard. T. III. 119.*
 = ut omni tollatur dubium audiamus Claudianum
 de secundo cons. Stiticionis acincentem sub Honorio
 Illius effectum acris ne tale timorem
 scotica, ne Pichon hominem, ne Libans toto
 Prospectorum dubis venturum Saxonum omnis
 imo nam Theodora, in partem peritiam hominis Seniori vitam
 reportata in Britannia impetrans, si fides Claudiano adhibenda sit,
 Orcades. — Maduunt Saxonum furo

Hæc,

ITER X. A GLANOVENTA

v. *Eight History of Lancashire.*

*In Monast. Angl. Vol. 1.
p. 903. fit mentio loci cuius-
dam in Nomini Blakbur,
nisi Romegrave dicit,
qui cum non longè a Coccio
asservit, Ustrinam Romanam
ibi degentium inuenerit videtur,
potius Romanorum fossa
s. opus eorum.*

Hæc, ut plurimæ aliæ aræ, ex ruderibus apud *Riblechester* effossæ, & quæ ferè omnes ALÆ SARMAT, mentionem faciunt, illam hic olim confedissee arguit, licet de hoc apud historicos omnes altum silentiam.

MANCUNIO. Idem hoc est ac MANUCIUM in II. Itinere, abest autem à Coccio XXV. M.P.

CONDATE, occurrit etiam in secundo Itinere, sicut &.

Prout. in II.
Itin. LV.

MEDIOLANUM, quod si petas à Condate per Devam & Bovium, habes ad primam stationem M. P. XXV, ad secundam X, & deinde ad Mediolanum XX. M.P. si autem per semitam maximè compendiarium, non nisi peractis XLV illum attinges oppidum. In hoc equidem itinere vix & ne vix quidem una statio, rectos miliarium numeros secum attulit.

Totum hoc iter à Glanoventâ ad Mediolanum non immeritò videatur esse extra suum locum. Cur enim hæc oppida non adduxerit Antoninus, cum de Bremenio ultra Vallum ageret? cur nunc tandem post itinera tot meridionalia redeundum est nobis ad ultimum Septentrionem? hoc fortè movit Camdenum in primâ Britannia suæ editione, & Ortelium, ut has urbes & castra omnia citra murum utcunque collocarent, sed perperam. Censeo ego hoc iter, & illud à Londinio ad portum Dubris ab Imperito aliquo subnexum fuisse veteri Itinerario: illud enim iter ad Dubras, nostris Mss. codicibus Antonini planè deest.

Porro

Porro iter à Vindomi Callevam iisdem *ἑνταῖς ἀξίαι*, ut aiunt, bis ponitur, ita ut istud à Muri-
duno Uroconium ex duobus diversis in unum sit
confusum: denique ut quædam itinera in hoc itine-
rario redundant, ita & alia deesse videantur. Nul-
lam Antoninus à Londinio Segontium viam deli-
neat, Anonymus tamen Ravennas non obscure hoc
facit. Nulla nobis castra, vel stationes ostendit An-
toninus per totam Suffexiam usque ad Lemanas
Cantianas. Totam orientalem plagam Effexiæ, Suf-
folciæ, Lincolnæ, & pro maximâ parte, Eboracen-
sis agri tacitus prætervolat: Totam Cornubiam si-
lento involvit, quibus tamen in omnibus multas
claras urbes Ptolemæus & Ravennas agnoscunt.

ITER XI.

A SEGONTIO DE VAM
M.P. LXXXIII.

Seguntio.
Voss.
r. LXXV.

CONOVIO.	M.P. XXIV.	<i>Caer Rbyn.</i>
VARIS.	M.P. XIX.	<i>Bodvary.</i>
DEVA.	M.P. XXXII.	<i>Chester.</i>

SEGONTIO, aliter SEGONCIO & SEGUN-
CIO. *Caersegont*, nunc *Caernarvon*. Fluvius *Segont*
hodiè illam præterfluit, unde nomen antiquum hau-
sit. Palatinus Mss. Ptolemæi habet *Σεγοντίον λιμνῶν*,
portus ille hic videtur collocandus ad ostium fluvii.
Civitatem hanc vocant scriptores Britannici *Caer-
Custeint*, i. e. Constantini, fratris nempe Aldroeni,
de quo vide Ranulphum Cestrensem, anno 443. er-
ravit itaque Ninnius, cumque eo alii, qui à Con-

In Itinere
XVI.

stantio Constantini Magni patre urbem appellatam credunt. Plura vide in VINDOMI. Anonymus Ravennas iter tale secutus est, Mediomano, Segontio, Canubio, Mediolano, Sandonis, Deva Vietrix.

*Hynny. Brit.
Lugd. p. 34.*

CONOVIO. Fluvius qui hodiè appellatur *Conwey*, urbis rudera quæ *Caer Rbyn* pro *Caer Hyn* (*Urbs antiquior*) sonat, alluit ad tertium ab ostio suo lapidem: quæ & videtur ita dici respectu novæ istius urbis ab Edwardo Primo ex spoliis hujus excitatæ.

*Aber Conway.
Camd. p. 535.*

L. 4. Bell. Gall.

Decimam Legionem stativa aliquando hic habuisse plurimi lateres ad Conovium reperti, Inscriptique LEG. X. evincunt. Julius Cæsar Legionem Decimam secum in Britanniam transportavit, imò & reduxit in Galliam; at nemo est qui dixerit illum huc usque penetrasse, aut Legionem unquam in hanc Insulam reveriam fuisse. Suspicio ego Legionem, quæ hic nomen suum reliquit, fuisse Decimam Antonianam, & sub Ostorio contra Silures & Ordevices meruisse. Quod fuit inter Ordevices Legio decima testantur Lateres Conovienses: quod fuit decima Antoniana nummus in Agro Maridunensi effossus, inter Dimetas, qui Silurum pars fuere, arguat.

v. Laz. de rep.
Romanâ. l. 5.
c. 17.

*Caermarthens
shire*

P. 122

Diu-



Hæc civitas [Dyganwy] anno nostræ redemptionis 816^o regnante in Cambria Conano Dyndathwy & cælo tacta ita arsit ut nunquam postea restaurari potuit. Nomen tamen adhuc loco remansit, et ex ejus ruinis edificata fuit Conovia. Lugd. Fragm. Britan. d. s. p. 54. b.

Diurnam haud traxisse moram his in oris videtur, tum ob altum de eâ penes omnes historicos silentium, tum quod illam, nomine *Fretensis*, & *Decimæ Ferratensis*, sub *Vespasiano* contra *Judæos* militantem accipimus, captisque tandem *Hierusolymis* praesidio ibi à *Tito* relictam fuisse: ubi & eam fatifcente jam imperio invenit *Theodosius Junior*.

Joseph. Bell. Jud. l. 1.
Joseph. 1. Bell. Jud. 7.
Not. Imp. fol. 92.

Ravennas offert *Canubium* pro *Conovio*, quod à *Segontio* XX tantum M.P. amovetur.

P. 302.

VARIS. *Boduari*, à *Bodo* vel *Bodun*, i. e. *Profundum*. In valle depressâ sedet hoc oppidum, ubi *Trajectus* erat, vel *Varia* *Cluydii* fluminis, hodie à *Ferry*. *Petuaris*, *Durnovaria*, & *Varia* illa ad *Iberum* suadent *Antoninum* hic scripsisse *Varia*, & ditionem illam annis *Trajectum* significare. †

v. *Camd.* p. 249, & *Plin.* l. 1. c. 20.

DEVA. de hâc fatis supra, nisi quod vix XX. M. P. à *Varis* distet.

Lhun Vair is Ga
Nomen loci a qu
Romani in Mona
trajicunt. Can
In Itin. II. Brit. 6.

† Est praeterea in *Legonia* monumentum quoddam antiquissimae structurae, in loco *Potvary* dicto, Romanis armis et literis quondam nobilitatis. H. Lupt in *Sz*
Fragm. Britan. Descript. f. 57. a.

ITER

124 ITER XII. A CALLEVA MURIDUNO

ITER XII.

Viroconiorum
Voss. Virocon.
Bent. Bent. 286
CCLXXXII.

A CALLEVA MURIDUNO URIOCONTIUM
M.P. CLXXXVI.

	VINDOMI.	M.P. XV.	<i>Sylchester.</i>
	VENTA BELGARUM.	M.P. XXI.	<i>Wintchester.</i>
	BRIGE.	M.P. XI.	<i>Broughton.</i>
	SORVIODUNO.	M.P. IX.	<i>Old Sarum.</i>
	VINDOGLADIA.	M.P. XIII.	<i>Winbourn.</i>
	DURNOVARIA.	M.P. VIII.	<i>Dorchester.</i>
	MURIDUNO.	M.P. XXXVI.	<i>Seaton.</i>
NUNTIORVM. Or.	SCADUM NUNNIORUM.	M.P. XV.	<i>Exeter.</i>
	LEUCARO.	M.P. XV.	<i>Logbor.</i>
	BOMIO.	M.P. XV.	<i>Boverton.</i>
	NIDO.	M.P. XV.	<i>Neath.</i>
ISCALEGIA. Or.	ISCALEGVA AUGUSTI.	M.P. XV.	<i>Caerleon.</i>
	BURRIO.	M.P. IX.	<i>Brubeg.</i>
	GOBANNIO.	M.P. XII.	<i>Abergevenny.</i>
	MAGNIS.	M.P. XXII.	<i>Old Radnor.</i>
	BRAVINIO.	M.P. XXIV.	<i>Rushbury.</i>
COBAN. Or.	URIOCONIO.	M.P. XXVII.	<i>Wroxeter.</i>

Duo hic sunt, ut supra monuimus, Itinera in unum confusa, quorum prius ad SCADUM NUNNIORUM, sive ISCAM DUNMONIORUM (ita enim legendum est) à CALLEVA finitur, ultimoque hujus Itinerarii loco totidem verbis reponitur. Secundum incipit à MARIDUNO, *Caermardhin* quod nunc vocatur, & diversum est ab illo alio MARIDUNO quod habetur proximè ante Iscam Dunmoniorum, oppidumque est in agro Devonienfi
Seaton

URIOCONIUM.

Seaton jam dictum. Scripsit itaque, ut opinor, Antoninus.

A MARIDUNO ISCAM ET URIOCONIUM.

MARIDUNO. *Caermardbin* Anglis, Britannis *Caeruyrdbin*. Codices Mss. Antonini quos vidi, constanter legunt Muriduno, contra Ptolemæum, cui est *Μαριδυνον*. Muridunum melius convenit Britanico *Vyrdbin* mutatâ literâ M in V in compositione uti solet.

LEUCARO, *Logbor*, ad fluvium ejusdem nominis. Ravennati fortè idem est Leucomagus. p. 300.

*Leucomagus
Logbor - 2
Lugbur.*

NIDO. Transponuntur Nidus & Bomium, posterior statio priorem vendicat sibi locum, & hodiè vocatur *Neath* ad Nidum fluvium, distatque à Leucaro M.P. XI. à Bomio XXII.

BOMIO, rectiùs BOVIO. *Boverton* in Glamorganiâ. Non procul abest *Cowbridge*, quod vocabulum puto latere in Ravennatis *Pontuobice*, i. e. *Pont-i-bwck* Britannis; *Pons Vacca*, *Pons bovinus*, aut *Bosporus*. *Pontfain*, i. e. *pons lapideus*, Angli falsè *Cowbridge*, i. e. *pontem vaccinum* vocant. H. Lugd. frag. f. 66. a. p. 300.

*inter Cowbridge et Con
stituitur via qua Brit
Mith. Ouyr audit. i. e.
liavo aurum. Island.
Vol. 4. p.*

ISCA. Legendum est ISCA. LEG. II. AUGUSTA. hodiè *Caerleon*, & Britannis *Caer-Leon-ar-Usk*. i. e. *Urbs Legionis ad Iscam*. Legio hæc secunda tam diù hic, Londiniæ, & Rutupis egit, ut etiam Secunda Britannica diceretur: * *Vespasianus ei à Claudio præpositus inclytum erga se favorem ex Britannia conciliavit.*

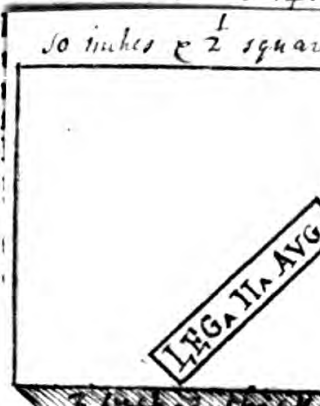

* Trib. gal. Δ D G. VALERIVS. G. F. GALERIA VICTOR LVGDVNI SIG. LEG. II. AVG STP. XVII ANNOR. XLV. CV RA. AGENT. AMNIO. DER. BITV. IN M. S. De

*capit. d. p. u. ch. r. a. i.
Isca, ad ripam huius
duo circiter ab oppo
stadiis aratro voo
a. d. 1717. M. m. s. Ma
long. p. d. 3. lat. p. d.*

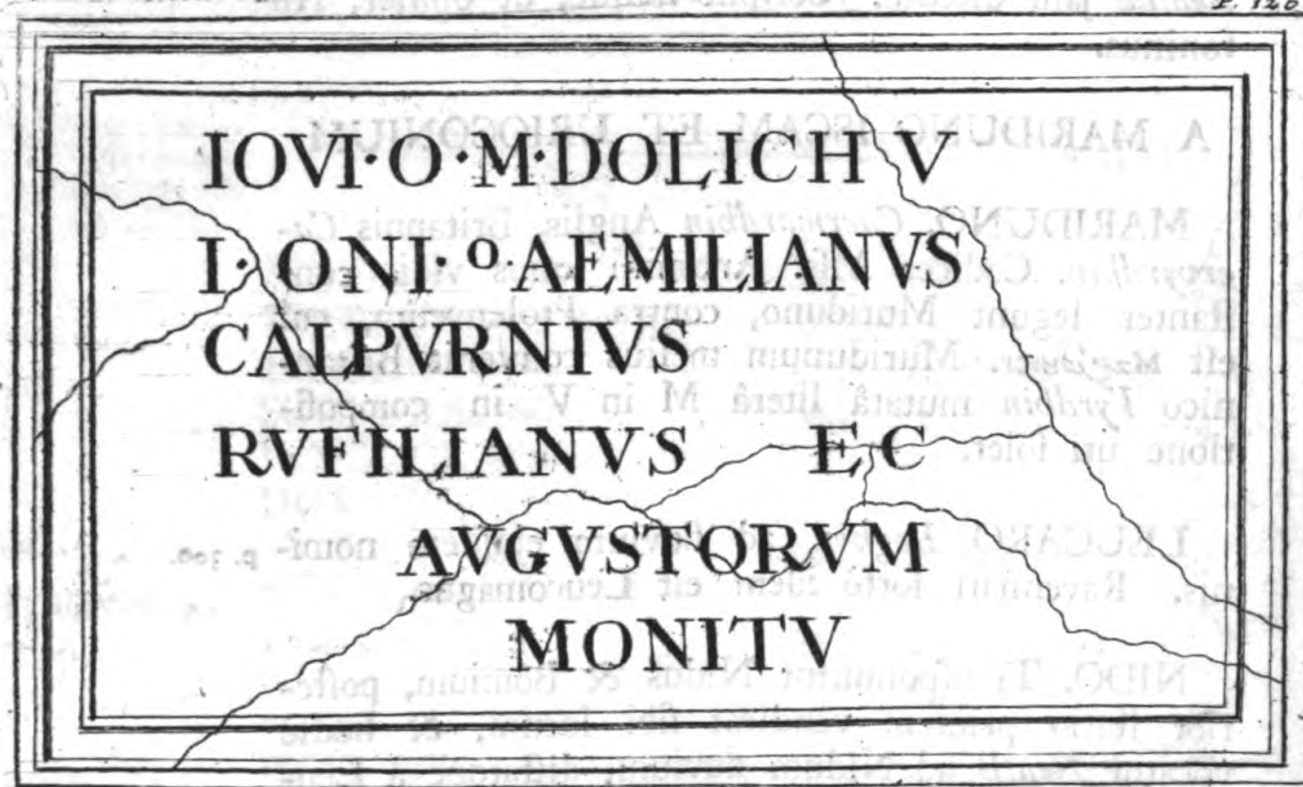

p. 606.

De arâ hâc Jovi Dolicheno dicatâ consulas additiones ad Camdeni Britanniam Londini editas, 1695. Plurimi lateres signati LEG. II. AUG. Hic etiam sunt effossi. Sed de Antiquitatibus Romanis Iscæ detectis operæ pretium erit consulere Gyraldum Cambrensem, & Gulielmum Camdenum. Distat verò XXVIII. M. P. à Bovio. Immane quantum hic errant omnes numeri?

v. *Lelandi itinera*.
rium pag. 6. Vol. v.

ut Cambrenses vocant
Anglii Hisk

p. 300.

BURRIO. *Brubege*, rectius *Brunabege*, fitum habet ubi fluvii *Byrdkin*, & *Oilney* in Iscam præcipitantur. Ravennas videtur scripsisse Brennam, fortè pro Breunam.

Gobannium Romæ Brit.
Sign. p. 34

GOBANNIO. Ravennas truncatè Bannio. Hodie

URIOCONIUM.

diè a confluentia *Gevenny* fluvii dicitur Castrum p. 300.
hoc *Aber-Gevenny* & distat X. M. P. à Burrio.

MAGNIS. Ita & *Ravennas*. Sic & alibi *Antoninus*, pro magnis *Castris*. In *Notitiâ Imperii Magis*, sed male: hodiè est *Old Radnor*, quod à *Gobannio* distat XXVIII. M. P. *Maisiford* vocatur *Hum.*
Lugd. in Frag. H. B. f. 60.

p. 300. Vocatur Brit.
fol. 176. hodiè Maistru.
v. Chron. Sax. in
nom. sub verbo
gezazay.

BRAVINIO. *Cambricè* seu *Britannicè Brwynen* est *funus*, stationem hanc esse *Rushbury* in *Salopiâ* quapropter velim esse; & hoc suadet *Distantia à Maguis*, tum *recta semita*, quæ per oppidum hoc, *Urioconium* ducit.

Viam militarem opp.
nomina Church
All Streeton, Little St.
St. Iffordg. certissime
nant, eaq; omnia
niâ *Rushbury* et
tur *Occidentem* v.
Et p. 214 loc.

Wigornia certè, ubi illum quærunt alii, XL. milia-
riaria extra viam fedet. Fuit illa *Caer Guorongon*,
Urbs Præsidariis Militibus, quos *Britanni Barongos*,
vel *Gorongos* vocabant. *Ninnius Cantio præfecisse*
Guorongum ait *Vortigernum*. Vide *Camdenum* in
Cantio; *Gulielmum Malmesburiensem*; *Acta Bene-*
dictinorum Sæc. 4. in Marcuardo, Et *Spelmani*
Glossarium in verbo *Baro*. *Wigornia* fortè fuit *Præ-*
sidium in *Notit. Imperii*. *Distat a Burrio 103. milium.*

Worcester.
Guarth Britan.
Præsidium.
Camd. p. 425.
Ninn. c. 36.
Camd. p. 230.
Gul. Malm. l. 1.
Act. Beno p.
433. Vocatur etiam ri-
qui *Rushbury* a
P. 176. *Strad. voad.*

URIOCONIO. *Urioconium* distat à *Bravinio* XIV.
M. P. de eo vide plura in *Secundo Itinerè*.

*^ Dapungendus itaq; numerus prior decimalis
incuria scriptoris cujusdam forsan additus.*

ITER

*Molius utrobique
dunt. numeri si locar
sit hæc statio alieu
vicinia *Northwic* a
violum *Onny*, ubi th
habes *Onny* curiam
forte *Bravinium*
Camdenus BRANN
quoddam ex *Anton*
laudat, quod et *B*
gonium Ptolomæi
Wigorniam nost
esse volit, sed nre
libris nostris *MS.*
impressis, quot quo
uspiam vidimus
nini, occurrit hoc
Brannonium. null
quod iudici, *Roma*
antiquitatis voste
Wigornia un que
dicta sunt*

ITER XIII.

ISCSA CALLEVA. 02.

r. XC.

AB ISCA CALLEVAM.
M.P. CIX.

v. *Shupstlys Jhr Cur.* p. 194. 136

	BURRIO.	M.P. IX.	
Blescio. Voff.	BLESTIO.	M.P. XI:	<i>Brubege.</i>
	ARICONIO.	M.P. XI.	<i>Old Town.</i>
Glevo.	CLEVO.	M.P. XV.	<i>Kenchester.</i>
	DUROCORNIOVIO.	M.P. XIV.	<i>Glocester.</i>
	SPINIS.	M.P. XV.	<i>Cirencester.</i>
	CALLEVA.	M.P. XV.	<i>Speen.</i>
			<i>Henley.</i>

BURRIO. De hoc in superiori Itinere.

Efclie.

BLESTIO. Antoninus in uno codice Mss. offert Glefcio, suadet affinitas vocum reponere Glefcio, vel potius Esclio. Ad *Esklium* fluvium in confiniis agri Herefordiensis stat *Old Town*, Britannis *Castle Hen*, *vetus Castrum*, quem locum hic designari existimo, quamvis à Burrio ad duodecimum absit lapidem

Erchewys Herefordshire hodie dicitur. Shupstlys Archaeol. p. 227. in marg. quomodo dicitur et Candono.

ARICONIO. *Kenchester*, ut solet fieri, pro *Aricenchester*, truncatè: sic *Caleva* pro *Ancaleva*, *Bannium* pro *Gobannium*. Ager circumjacens est *Arkenfield* vel hodiè dictus. *Erchewys* Britannicè sunt *Canes Venatici*. Olim venationibus celebris erat *Erchenfield* quod testatur ejus oppidum *Huntington*. *Ravennas* ille corruptissimè *Metaconion* adfert pro *Ariconion*.

quod Angli *Urchonfield* Cambri *Erchnig*, et postea *Erchongel* diacon. H. *Insul. Frag.* *Brit. Descrip. f. 61. a.*

vel *Macatonion.*
on.
p. 300

Hereford, vobus via hodiè Hereford. ibid.

Nostrâ memoria Patris Britannici, et in **CLEVO** eisdem canalibus, aqua ductus, tessellata pavimenta, fragmentum catinula aurea, calcar ex argento *Ariconij* sunt inventa. *Leland. Itin. Vol. V. p. 55.*

Ipse etiam pavimentum tessellatum; parietem et in eo etiam fundo perforato, qualiter in *Dalnois*; fragmentum inter rudera caustum, et numismata plura hic effossa vidi ann. 1510 et 1521. R.G.

CALLEVAM.

129

CLEVO. GLEVO rectius. *Gloucester*. Sed plenius Ravennas Glebon Colonia, cui adstipulatur veteris frustum Inscriptionis, quod verò nunc extat ad Aquas Solis, ubi forsan Octogenarius hic Decurio ad vires refocillandas delatus obiit.

The Bath.

DEC COL NEGLEV
VIXTANLXXXVI

P. 129.

DEC COLONÆ GLE
VIXTANLXXX Q

Hoc ipse est Bathoniae
a. d. 1714.

Dicitur Britannis *Caer Gloui*, unde Saxonice *Graucepten*, itaque ii qui illam à Claudio Cæsare nominatam volunt Claudiocestriam, & cum filiâ ejus Arvirago datam, prorsus ineptiunt; etenim Ninnius disertè ait, *Gloui edificavit urbem magnam super ripam fluminis Sabrina, qua vocatur Britannico sermone Caer Gloui, Saxonice autem Gloucestre*. Constantinus Magnus, ut diximus, Britanniam in quatuor partes divisit. Ex his Flavia Cæsariensis ad ripam Sabrinæ jacuit; Flavius autem linguâ Britannicâ sonat *Gloui*, hinc urbs illa communiter appellatur *Glouicestre*, & fuit olim, ut est hodiè caput Provinciæ. Distitum vero est ab Ariconio XXX. M. P. Glevum.

v. Hum. Lloydiem. fol. 16. b. Gloyw gwlad tydan. v. Mona Ant. Restaurata. p. 156.

Via militaris Glevum inter & Durocorinium sternitur, & ad lapidem à Glevo Septimum. Udechebster viculus multa Indicia Romanæ dominationis ostendit.

DUROCORNIO. Corruptus est hic Antoninus. Lego **DUROCORNIO**; quod est Corinium

Britannia vocabatur
Airchalu, v. l. *Airchalu*. *W. H. Malt.*
p. 283. corruptus h
videtur *Malmesbur*
ci. 53. *W. H. Malt.* minus accur
sistit quod non bene
loquit; pro *Airchalu*
riponendum est *Car*

Est frater fuit
Gloui, ita *Antoninus*
filios *Constantini*
innuit, *Constantinum*,
Severn. *W. H. Malt.* et *Const*

Dicitur *Constant*
M. pater Constant
Glyu, in *ostri*
Anglia Genealogia
Bibl. Cotton. *V. spa*

Protonemus
urbis non in
Woodchester. *Corinij*
W. H. Malt. *W. H. Malt.*

quam et caput *Bob*
W. H. Malt. *W. H. Malt.*
conjectura et quide
videtur est non
ipse *Claudiam* pri
Romanorum in *Br*
W. H. Malt. *W. H. Malt.*
W. H. Malt. *W. H. Malt.*
W. H. Malt. *W. H. Malt.*

videt *Protonemus* sub *Antonino*
itaq; nec hæc urbs fundata, nec
W. H. Malt. *W. H. Malt.*

p. 301.

v. *Elandi Hin.*

v. 5. p. 54.

nium Ptolemæi, & Ravennatis Corinium Dobunorum, appellatur nobis *Cirencester*, utrumque nomen à fluvio suo *Chyrn* habuit.

Ran. Hygden. p. 196.

Strata Regia ultra high Street et ultra Lincoln. Mon. Ang. v. 11. p. 267. Humber.

A Duro=Corinio via publica, quam *The Fosse Way* vocant, benè aggerata ducit Aquas Solis occidentem versus: & ad Septentrionem per Leicestriam & Lincolniam; nec ibi finitur, ut quidam volunt, sed se ostendit sub nomine *Altæ stratæ* (*the high Street*) & dorso fatis elevato ad viculum *Spittle in the Street*, unde ad *Hibberstow*, *Gainstrop*, *Broughton*, & *Appleby* per fylvas, per montes, transit, donec non procul à *Wintringham* in Abum demergatur. ad *Rooby D.P.* extra viam hanc occidentem versus *Parvintonum* a. d. 1699 testatum detegitur.

In limitibus pro terminis plantavimus dactylum, Amygdalas, et male Cotonsa, et maximè Olivastellum, et Ficum Cypriam in fine constituimus. Script. Geomat. p. 259.

SPINIS. *Speen*, juxta *Newbery* in agro Bercheriensi. Hujusmodi autem stationes AD PYRUM, AD ARBOREM, AD OLEAS, ILICE, plures habes in Antonino. Distant Spinæ à Durocorinio XXXIV. M. P. quemadmodum & illud à Glevo XVIII. ab post Durocorinium et ante Spinam inseri debet ut videtur CVNETONE. M.P. XXV. nisi numeri ~~est~~ cix corrupti fuerint pro XC, tot enim conficiunt omnes

Cæterum adeo, discrepant numeri ab Antonino in hoc itinere designati, à veris stationum distantiiis, ut ne duo quidem cum illis conveniant: adeoque tamen persuasi sumus de certo illarum situ, ut nunquam in aliis locis fidem obnixè nimis supputationibus ejus, multum jam depravatis, adhibendam esse censeamus.

simul l. di. stant t. numeri gas SPIN P. XXXI. c. v. t. q. x. c. om. CVNET



sepulchrali Roc saxum Corinij in loco the Quorn Rodis nuncupato, et paulò extra veteris ambitum urbis effossum vidi a. d. 1714: quemadmodum et quam plurima Romanorum numismata ex A. A. A. conflata a Frænsi temporibus, ad ultimum usque Valentiniarum, cujus undecim aursa in tumulo ad orientalem oppidi partem Starborough appellatam non ita pridem inventam fuerunt, eaqz omnia pulcherrima et integerrima.

+ or Tarborough

+ The Quorn is Lapidicimæ, ab incolis the Quorn, pro Quarry, pluraliter Quorn.

Pavimentum Tessellatum non procul a via
 Militari inter Lincolniam et Wintonham,
 in viculo Roxby, repertum a. d. 1899.



Pars hæc pavimenti casu
 lapidis prægrædis commi-
 nitur.

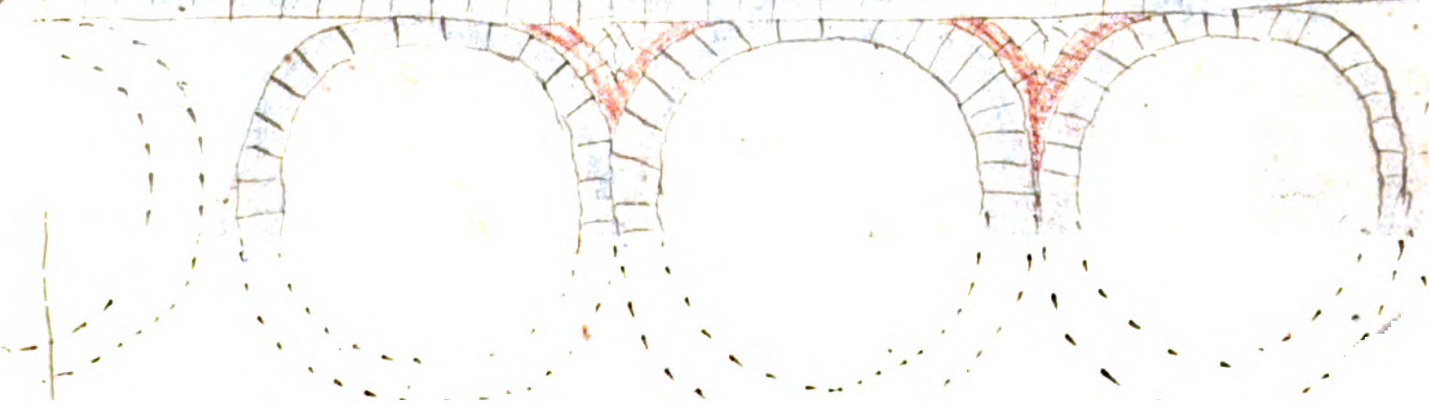
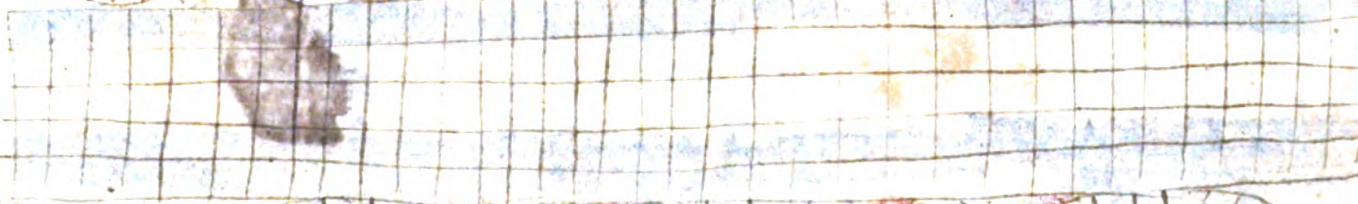
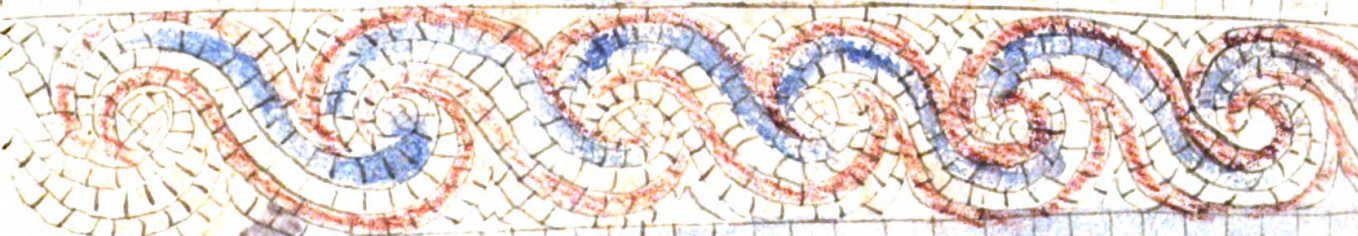
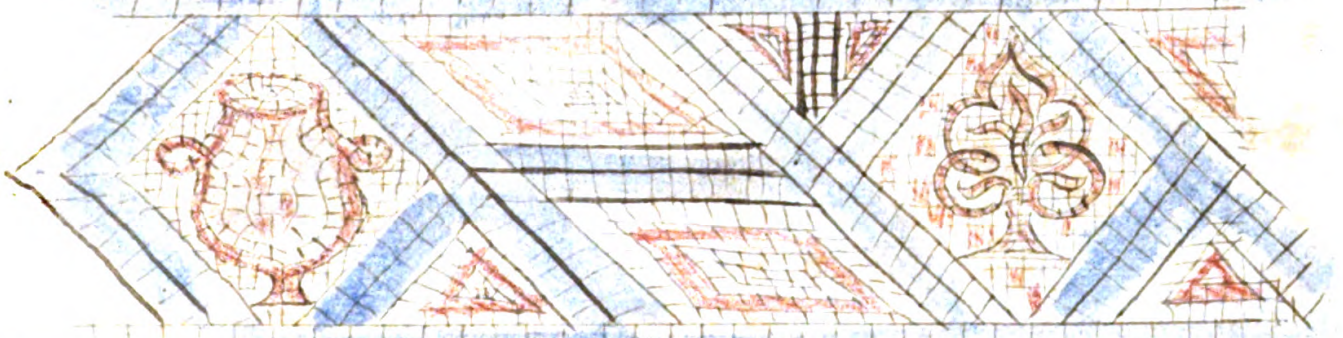

Wm. Wood
New York
Post Office
New York, Sept 10

ITER XIV.

ITEM ALIO ITINERE AB ISCA CALLEVAM.
M. P. CIII.

r. XCVIIT.

VENTA SILURUM.	M.P. IX.	Caer Gwent.
ABONE.	M.P. IX.	Hanham.
TRAJECTUS.	M.P. IX.	Oldbury.
AQUIS SOLIS.	M.P. VI.	Bath.
VERLUCIONE.	M.P. XV.	Westbury.
CUNETIONE.	M.P. XX.	Kennet.
SPINIS.	M.P. XV.	Spene.
CALLEVA.	M.P. XV.	Henley.

VENTA SILURUM. Tertia est hæc, quarum meminimus, VENTA, nempe Silurum. ita dictus iste mihi videtur populus à *Selu* Britannicè *speculari, prospicere*, unde *Selwr, Speculator*, & nomen hoc illis impositum fuisse à Britannis illis aliis qui loca magis campestria habitabant ad radices montium Cambrensiū, qui se inter Silures hos primum ostendunt, & sunt ad *speculandum* naturâ quasi comparati. Habetur etiam in Insulâ *Monâ* Mons qui hodiè appellatur *Tin Sylwy, Mons Speculatorius*, sed est inter Ordevices. v. etiam *Mona Antiq. Restaur.* p. 20.

Venta hæc nomen adhuc retinet antiquum, diciturque *Caer Gwent*: situm habet ad fluvium *Throgoy*, & multa præ se fert antiquitatis suæ Indicia. v. *Islandi itinerarium*. Vol. 5. p. 5.

ABONE. Statio hæc extra suum locum hic occurrit. Lego post VENTAM SIL. TRAJECTUM, post TRAJECTUM ABONEM, quæ non est *Aventon*,

T 2

Suthwallia Incolæ
ychelwy dicitur ait
Hump. *Hydus*, i.e. v.
superioris. v. *Britan.*
Britan. Descrip. fo
ajus incolæ notis
Britann. lingua ut
tam oportet. *ibid.* f.
Vult tamon. f. *Britan.*
libro quem scripsit
the Heart. v. p. 547
tam hanc *Silurum* d
Britannico *Sil.* v.
quasi *Incolæ* regio
inferioris, respici
ad *Vindictiam*, ut q
sunt montibus aspect
Anglota.

Ordovices dicuntur
incolæ circa *Stu.*
qui *Britannis* dicitur
Bray, et Ar Dhyu
Deam.

Provincia de Ardu
gyral. Cam. in Hist.
c. 5.

Abon. *Aventon*
Enid. Arch.

AVON.

Avonsbury
Hunsbury non pro-
ut ab Hombury.
v. Atkins's History
of Gloucestershire.
p. 288.

Hombury. de Roman.
mism. illic effossum
c. d. 1707. eandem
historiam in p. 474
+ in Muro urbis Occidentali
visitur Caput Solis, seu
Apollinis Laurati, Fomites
ex ore procedunt, crinibusq;
pendentibus, et in Australi,
Faciens altera ejusdem Dei
purgandis, Famina utre-
que statua, s. Palladis, altera
Herculis cum clava.
Cap. 25.

Volunt alij pro Caer
Palladour Shaftsbury
designari. Paladyr
vero Britannis sonat
a Shaft. sed urbem
illam ab Alfredo funda-
tam asserit Malmesburius
vult forte hodie hunc
oppidum. v. Camden.
p. 127.

A. D. 1727, Caput
caeruleum Palladij
elegantissimum,
Bathoniae, quata
Balneum Regis
repperitur, hodieq;
in curia Municipali
urbis ejusdem officium
servatur.

ton, vel *Alventon* ut rectè scribitur, uti placet Cam-
deno. Indaganda potius mihi videtur ad ripam Abo-
nis fluvii, & fortè ad viculum *Hankam*, quod resol-
vi potest in *Avonham* (*Mansio ad Abonem*) vel in
Hen-ham (*Mansio vetus.*) Sic aliquo modo mede-
tur numeris milliarium qui neutiquam aliàs con-
stabant. Sunt enim IX. M. P. à Venta ad Trajectum,
& licet plura à Trajectu ad Abonem (*Hankam*) tamen
ad Aguas Solis ab Abone Antoninus illa rectitùs
describit.

Distat Hombury MP IX a Trajectu, XIV ab aquis Solis.

TRAJECTUS. Oldbury ad IX. à Ventâ Silurum
lapidem, & oppositam Sabrinæ ripam in agro Glo-
vernensi.

AQUIS SOLIS. Bath, Ptolemæo Ἰδαία Ὀρμη.
Et Soli & Palladi, & Herculi Balnea hæc fuisse
sacra videntur. Primus in hac urbe templum habuit,
& nomen, quod exhibet Antoninus, loco dedit.
Dea etiam, teste Solino, fontibus hisce fuit Præ-
ful, suamque habuit ædem ubi & perpetuos ignes.
Ab eâ appellabatur Britannis *Caer Palladour*, *Urbs*
Aque Palladia. Herculis cultum indicant imagines
quæ jam in urbis mænibus apparent; una in utrâque
manu Serpentem constringentis, altera duos Angues
comprimentis, & tertia Sinistram attollentis, cum
clavâ in dextrâ. Partem Legionum II. & XX,
stativa sua hic habuisse ex inscriptionibus quæ se-
quuntur, & quæ ad viam publicam sub urbe effos-
sæ sunt, colligi potest.

VENTA SIL.
TRAJECT.
ABONE
AQU. SOL.

MP. IX. Caer Gwent CMUR-
IX. Oldbury
IX. Hombury. Hankam XI.
XIV Bath VI.

2. 133.

Ant. p. DLXV. 3.

Caj' Filius
Armenis i. e.
Tribu Armen.
a. Spon. Recherch.
p. 140

ADPF.
Adjutricis P. d.
Felicis, or F. d. t. s.
IVLI. SEC.

Manipuli s.
curd. v. Add.
in Camd. 1685.
p. 80.

CMVRRIVS
CFARNIENSIS
FOROIVLIMO
DE STVS MIL
LEGIADPF
IVLISECVNDI
AN XXVSTIP
H S

DISMANIBVS
MVALERIVSM
FILEATINVSCEQ
MLESLEGXXX
XXVSTIPENXX
H S E

v. Almi. Louini prefati
in Fastos suos consul
ubi habetur Inscrip
quæ CFARNEN. mon
t. Prefat. Polandi in Fas
Trib. Arn. Reint. p. 11.

forte post ADPF.
signa hæc > detrihi
quæ si integra est
contra. Julij Secundi
Caium M. d. r. i. u. m. f. i. s. t.
notar. st.

Dis Manibus
Marcus Valerius M
Filius L. t. m. s.

fort. O EQ. Ordinis Equ
v. l. Cohortis Equestræ aut Equ
v. P. i. n. s. u. m. g. n. p. h.
L. g. i. o. m. s. V. i. e. s. t. i. s.

Cohortis Equestræ
Reint. p. 16.

contra Equestræ
Reint. p. 15

p. 301.

v. *L. Landi Itin.*

v. 5. p. 54.

nium Ptolemæi, & Ravennatis Corinium Dobunorum, appellatur nobis *Cirencester*, utrumque nomen à fluvio suo *Chyrn* habuit.

Ran. Hygden. p. 196.

*Strata Regia ultra
et ultra Lincoln.
Mon. Ang. v. 11. p. 367.
Humber.*

A Duro=Corinio via publica, quam *The Fosse Way* vocant, benè aggerata ducit Aquas Solis occidentem versus: & ad Septentrionem per Leicestriam & Lincolniam; nec ibi finitur, ut quidam volunt, sed se ostendit sub nomine *Altæ stratæ* (*the high Street*) & dorso satis elevato ad viculum *Spittle in the Street*, unde ad *Hibberstow*, *Gainstrop*, *Broughton*, & *Appleby* per sylvas, per montes, transit, donec non procul à *Wintringham* in Abum demergatur. ad *Roxby D.P.* extra viam hanc occidentem versus *Parvintonum* a. d. 1699 *hissellatum* detegebatur.

In limitibus pro terminis plantavimus dactylum, Amygdalas, et mala Cotonsa, et maximè Olivastillum, et Ficum Cypriam in fine constituimus. Script. Grammat. p. 259.

SPINIS. *Speen*, juxta *Newbery* in agro Bercheriensi. Hujusmodi autem stationes AD PYRUM, AD ARBOREM, AD OLEAS, ILICE, plures habes in Antonino. Distant Spinæ à Durocorinio XXXIV. M. P. quemadmodum & illud à Glevo XVIII. at post Durocorinium et ante Spinæ inseri debet ut videtur CVNETTONE. M.P. XXV. nisi numeri ~~CV~~ CIX corrupti fuerint pro XC, tot enim conficiunt omnes

Cæterum adeo, discrepant numeri ab Antonino in hoc itinere designati, à veris stationum distantiiis, ut ne duo quidem cum illis conveniant: adeoque tamen persuasi sumus de certo illarum situ, ut nunquam in aliis locis fidem obnixè nimis supputationibus ejus, multùm jam depravatis, adhibendam esse censeamus.

*simul
lædi. et
stant
numeri
gas SPINIS
P. XXXIV
stantq;
XC, omis
CVNETIC*



+ or Tarborough

Sepulchrale hoc saxum Corinij in loco sive Quarra Rodis mercupato, et paulò extra veteris ambitum urbis offosum vidi a. d. 1714: quemadmodum et quam plurima Romanorum numismata ex A.A.A. conflata a Trajani temporibus, ad ultimum usque Valentinianum, cujus undecim aursa in tumulo ad orientalem oppidi partem Starborough appellatam non ita pridem inventa sunt, eaq; omnia pulcherrima et integerrima.

+ The Quorn i. e. Lapidicima, ab incolis the Quorn, pro Quarry, pluraliter Quorn.

Pavimentum Tessellatum non procul a via
 Militari inter Lincolniam et Wintonham,
 in viculo Roseby, repertum a. d. 1899.

leu



Pars hæc pavimenti casu
 lapidis prægrandis commi-
 nitur.

leu

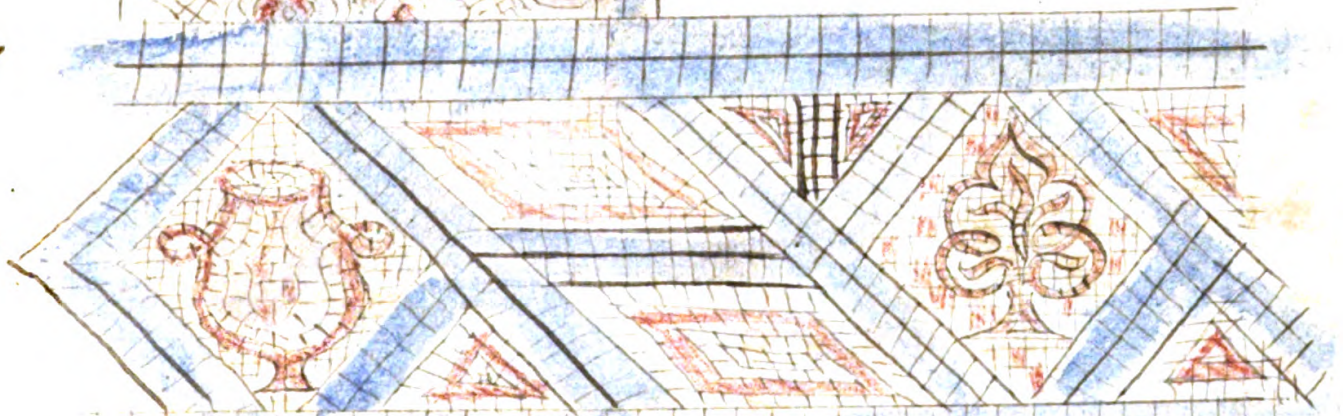

leu

leu
 white
 leu

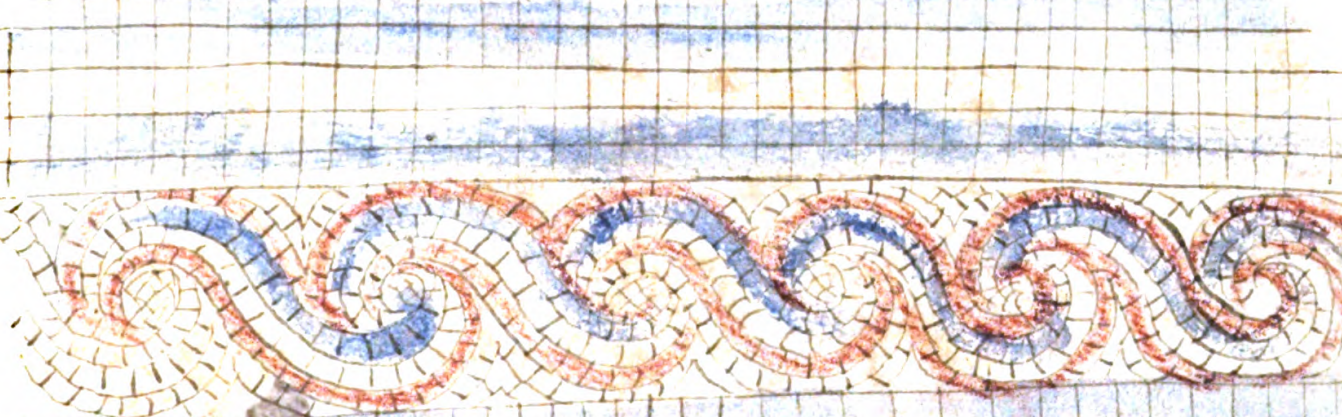

leu
 white
 leu

leu
 white
 leu

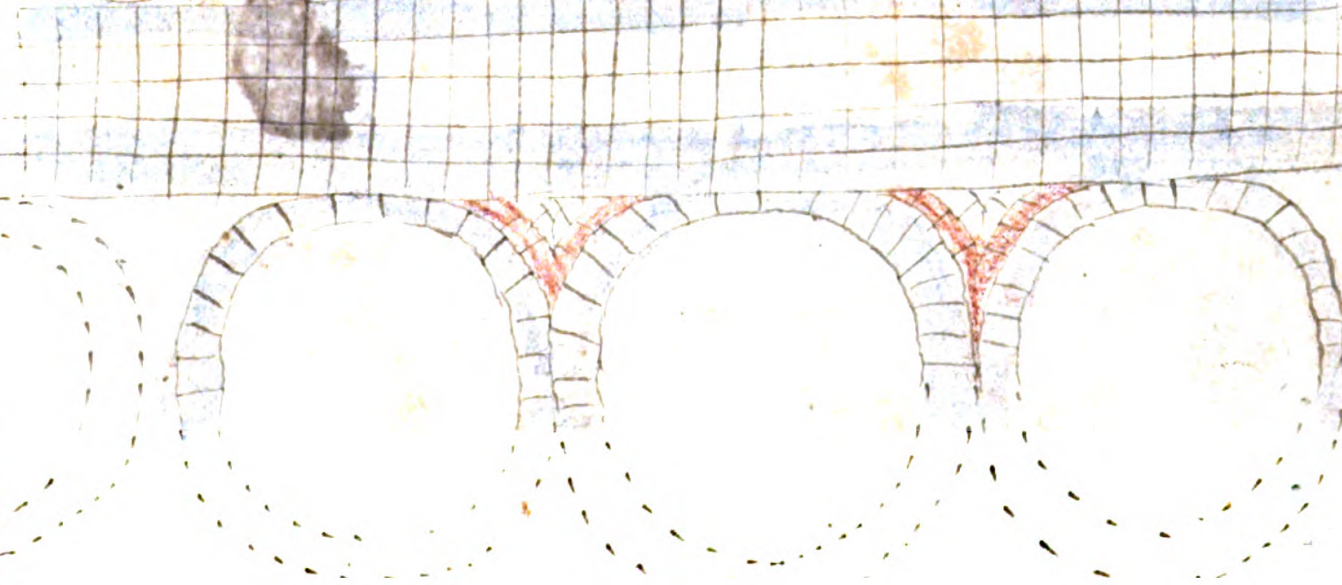

111
St. W. Perry - 1872
Fort Wall
Dear Sir,
I am
Yours
Sincerely,
Wm. Perry

ITER XIV.

ITEM ALIO ITINERE AB ISCA CALLEVAM.
M. P. CIII.

v. XCVIII.

VENTA SILURUM.	M.P. IX.	Caer Gwent.
ABONE.	M.P. IX.	Hanham.
TRAJECTUS.	M.P. IX.	Oldbury.
AQUIS SOLIS.	M.P. VI.	Batb.
VERLUCIONE.	M.P. XV.	Westbury.
CUNETIONE.	M.P. XX.	Kennet.
SPINIS.	M.P. XV.	Spene.
CALLEVA.	M.P. XV.	Henley.

VENTA SILURUM. Tertia est hæc, quarum meminimus, VENTA, nempe Silurum. ita dictus iste mihi videtur populus à *Selu* Britannicè *speculari, prospicere*, unde *Selwr, Speculator*, & nomen hoc illis impositum fuisse à Britannis illis aliis qui loca magis campestria habitabant ad radices montium Cambrensiū, qui se inter Silures hos primum ostendunt, & sunt ad *speculandum* naturâ quasi comparati. Habetur etiam in Insulâ *Monâ Mons* qui hodiè appellatur *Tin Sylwey, Mons Speculatorius*, sed est inter Ordevices. v. etiam *Mona Antiq. Restaur.* pro *Rowlabdsium*. p. 20.

Venta hæc nomen adhuc retinet antiquum, diciturque *Caer Gwent*: situm habet ad fluvium *Throgoy*, & multa præ se fert antiquitatis suæ Indicia. v. *Islandi itinerarium*. Vol. 5. p. 5.

ABONE. Statio hæc extra suum locum hic occurrit. Lego post VENTAM SIL. TRAJECTUM, post TRAJECTUM ABONEM, quæ non est *Aventon*,

Subwallia Incolæ
Ychlogyr di ai
Hump. Phydus, i. e.
Superiores. v. f.
Britan. Descrip.
ajus incolæ nati
Britann. lingua ut
itur oportet, i. e.
Vult tamen s. f. f. f.
libro quem scripsit
the Heart de. p. 54
tem nanc Silures
Britannico Trib.
quasi Incolæ regi
inferioris, respici
ad Vindictiam, ut
sunt montibus apud
Anglota.

Ordovices dicunt
incola circa fluv
qui Britannis de
Dray, et Ar Dhy
Deam.

Provincia de Arde
Gyrat. Cam. in Hist
c. 5.

Abons. Avon

Luud. Arch.

Avon.

Avonsbury
Hunbury non pro
est ab Hunbury.

v. Atkins's History
of Gloucestershire.
p. 288.

Hunbury. de Roman.
numism. illic effossum

.d. 1707. eandem
historiam in p. 474

in Muro urbis Occidentali
visitur Caput Solis, seu

Apollinis laureati, Fomite
ex ore prodeunt, crinibusq;

pendentibus, et in Australi,
Faciens altera ejusdem Dei

prægrandis, Fæmina tunc
hæc statua, s. Palladis, alteraq;

Herculis cum clava.
Cap. 25.

Volunt alij pro Castris
Palladour Shaftsburiæ

designari. Paladyr
castri Britannis sonat

a Shaft. Id urbem
illam ab Alfredo funda-

tam assertit Malmsburij
vult forte hodiernum

oppidum. v. Camdeni.
p. 127.

A.D. 1727, Caput
æneum Palladis

elegantissimum,
Bathonicæ, juxta

Baldum Regis
reperit, hodieq;

in curia Municipali
urbis ejusdem officium

servaver.

ton, vel *Alventon* ut rectè scribitur, uti placet Cam-
deno. Indaganda potius mihi videtur ad ripam Abo-
nis fluvii, & fortè ad viculum *Hanbam*, quod resol-
vi potest in *Avonbam* (*Mansio ad Abonem*) vel in
Hen-bam (*Mansio vetus.*) Sic aliquo modo mede-
tur numeris miliarium qui neutiquam aliàs con-
stabant. Sunt enim IX. M. P. à Venta ad Trajectum,
& licet plura à Trajectu ad Abonem (*Hanbam*) tamen
ad Aguas Solis ab Abone Antoninus illa rectius
describit.

Distat Hunbury MP IX a Trajectu, XIV ab aquis Solis.

TRAJECTUS. Oldbury ad IX. à Ventâ Silurum
lapidem, & oppositam Sabrinæ ripam in agro Glo-
vernensi.

AQUIS SOLIS. Bath, Ptolemæo Ἰδατὰ Θερμὰ.
Et Soli & Palladi, & Herculi Balnea hæc fuisse

sacra videntur. Primus in hac urbe templum habuit,

& nomen, quod exhibet Antoninus, loco dedit.

Dea etiam, teste Solino, fontibus hisce fuit Præ-
sul, suamque habuit ædem ubi & perpetuos ignes.

Ab eâ appellabatur Britannis *Caer Palladour*, *Urbs*
Aquæ Palladiæ. Herculis cultum indicant imagines

quæ jam in urbis mænibus apparent; una in utrâque
manu Serpentem constringentis, altera duos Angues

comprimentis, & tertia Sinistram attolentis, cum
clavâ in dextrâ. Partem Legionum II. & XX,

stativa sua hic habuisse ex inscriptionibus quæ se-
quuntur, & quæ ad viam publicam sub urbe effos-

sæ sunt, colligi potest.

VENTA SIL.
TRAJECT.
ABONE
AQV. SOL.

MP. IX. Castr Gwent CMUR-
IX. Oldbury
IX Hunbury. Hanham XI.
XIV Bath VI.

2. 133.

Gruter. p. DLXV. 3.

Caj' Filius
Armenis i. e.
d. Tribu Armen.
a. Spon. Ruckrech.
p. 140

ADPF.
Adjutricis Pida.
Folias, or Fictilis
IVLI. SEC.
Manipuli St.
cundi. v. Add.
in Carrd. 1685.
p. 80.

CMVRRIVS
CFARNIENSIS
FOROIVLIMO
DE STVSMIL
LEGIADPF
IVLISECVNDI
AN XXVSTIP
H S

v. Almi. Lovoni profati
in Fastos suos consuet
ubi habetur Inscriptio
quae CFARNEN. mdr
et Profat. Relandi in Fa
Trib. Arn. Retinet. p. 11.

forte post ADPF.
sigla haec & dicitur
quae si integra esset
conturia filij Secundi
Caium Mintrium fuisse
demonstraret.

DISMANIBVS
MVALERIVSM
FILEATINVSCEQ
MLESLEGXX
XXXSTIPENXX
H S E

Dis Manibus
Marcus Valerius M
Filius Latinus

forte O EQ. Ordinis Eq
vel Cohortis Equestris aut Equ
v. Pini's orig. p.
Legionis Vesp.
Cohortis Equestris
Retinet. p. 16.
Conturia Equestris
Retinet. p. 15

JULIUS VITA-
 LIS FABRICIUS
 IS LEG XX Vr Vr
 STIPENDIORVM
 IX ANTORUM XXIX
 NATIONE BEL-
 GA EX COLEGO
 FABRICE ELATU
 S H S E

vide dissertationem
 de hac inscriptione, in
 fine libri D. I. Spillmans
 Life of Alfred the Great.
 Caen. 1709. per T. H. arm.

v. etiam...

Musgravis
 volumen
 narium.

.21. apud Wallcote.

Repertum a. d. 1708 ad primùm à Bathonia la-
 pidem, cum reficeretur viâ publicâ, olim *the Fosse*
way, fuit hoc saxum sepulchrale.

Ver Aug. Turri
 ad Verum.

VERLUCIONE. Magna vis Romanorum numif-
 matum detecta inter rudera, quæ sunt propè oppi-
 dum *Westbury* ad Boream, in Comitatu Wiltonen-
 si, nec procul à fluvio *Were*, Verlucionem huic lo-
 co vendicant. Et licet XI modò M.P. absit ab A-
 quis Solis, tamen cum justam à Cunetione distan-
 tiam obtineat, illam hic locare nequaquam am-
 bigo.

Abury. ^{Kennett} ~~Abury~~.

1 Mons v. h. s.
 2 Mons magnus.
 Silchester Urbs
 magna Londino.

copula innumera per
 ipsum et diversa figura dispersa. v. Lond. add. p. 111.

CUNETIONE. ad fontes fluvii Cunetionis (*Ken-
 nett*) stat oppidum ejusdem nominis. Vicina regio
 tota scatet Castrorum & Tumulorum reliquiis. *Au-
 bury* & *Silbury* taceo utpote incertæ originis opera:
 sed ad collem quem vocant *Martinsall hill* sese pro-
 dit vallum, quod & forma quadrata, & Constanti-
 ni nummus non ita pridem erutus, Romanum fuisse
 arguit. Ager etiam vicinus ostendit tres lapides py-
 ramidales,

Iacet oppidulum quod vocatur *Kennet* in conualle ad ripam fluvij
 unctiois, illud despicit, in loco editiori, situm *Abury*; vallo antiquo circum-
 datus, cuius struenda, struenda Romanorum, quædam maxime ostendit
 et cum nomine *Abury*, nihil aliud quam oppidulum super aquam
 insuper Cunetionis, hoc et Antonini Cunetionem autem, loco
 distantia ad amissim cum Antonino convenit si Verlucionem ad U



IVLIVS. VITA
LIS. FABRICIËS
IS. LEG. XX. VV.
STIPENDIOR
V. M. IX. ANNOR. XX
IX. NATIONE. BE
LGA. EX. COLEGO
FABRICE. ELATV
S. H. S. E.

*Bathoniae, Haec Inscriptio Visitur
in Muro Urbis Borealis.*

D. M.
SVC.C. PETRONIAE VIX.
ANN. III. M. III. DI. XV. RO
MVLVS. HVIC. E. SABINA
FIL. PAR. FEC.

*v. Musgraviij Belgium Britan. p. 68. et Hardzgi Britan. Rom. p. 907
ubi malto aliter haec leguntur.*

** There are no letters like this word.*

ITER XV. A CALLEVA ISCAM. 135

ramidales, Hermis illis Ifurianis prorsus fimiles, quos Devils Coits. & vulgus Diabolo attribuit sub nomine *Discorum Diabolicorum*.

SPINIS. De his in superiori itinere. Sed distantia sunt XXIV. M. P. à Cunetione, quemadmodum &

CALLEVA à Spinis XXV de qua in VIII Itinere satis jam dictum est.

ITER XV.

A CALLEVA ISCAM DUMNONIORUM. M.P. CXXXVI.

VINDOMI.	M.P. XV.	<i>Sylchester. Vindini.</i>
VENTA BELGARUM.	M.P. XXI.	<i>Wintchester.</i>
BRIGE.	M.P. XI.	<i>Broughton.</i>
SORBIODUNI.	M.P. VIII.	<i>Old Sarum. Sorbiouduni Voss.</i>
VINDOGLADIA.	M.P. XII.	<i>Winbourne. Vindogladia</i>
DURNOVARIA.	M.P. IX.	<i>Dorchester. Ox. VIII. Harrison.</i>
MORIDUNO.	M.P. XXXVI.	<i>Seaton.</i>
ISCADUM NONIORUM.	M.P. XV.	<i>Exeter. Najorum Voss.</i>

VINDOMI. In hoc Itinere Vindomis rectè ponitur, deest in illo à REGNO LONDINIUM. Codices Mfs. habent Vindini. Aulerci Cenimagni caput gentis suæ in Galliâ Vindinum agnoverunt, illi novas in his regionibus sedes quærebant, nomenque gentile, ut fit, huic civitati imposuerunt. Loca vicina etiam originem istam sapiunt. in *Windsore, Windeslade, Winchfield, Winkfield, Binsfield, &c.* Item in fluvio Aulre. Segontiaci oram maritimam,

ubi Segontiaci inter incolas ^{hujus regionis} qui à Coloni didicerunt, Cenimagnorum civitas fuit, sed sub nominis affinitas et similitudo *circà Jul. Vitalon. p. 27 Segontiacos hos parum à v. Cesar. Comment. v. confirmatur. Si v. hanc Caer Cai perhimpit.*

*videtur Aburya
minis Religionis
fuisse, tam ob circa
duos lapideas m
tudinis enormi,
altero, circa am
interiorum fossa
directo, inlledit
vatu etiam dign
est quod fossa ibi
tra, non extra l
ad tubulam loci
sit. Romanos tu
hic aliquando con
arguunt eorum m
mata sapius in o
lo, campisq, vicin
fossa, quemadmodu
in colis ipis*

v. VEN. ICEN

v. uprij Antiq. p. 199. 200.

v. mona Antiq. Rest. p. 166. ec.

ITER XV. A CALLEVA

Totum id d. vocacione Constantini, fratris Aldroeni, & Armoricam morum...

circa Cicestriam, olim Caer Cei, longè infra hanc urbem tenuerunt; & errant qui credunt Vindonim eorum fuisse civitatem. Fluxit error ille à Britan...

v. l. co. v. m. q. Arthur. succ.

Donsgatam, qui potuit illi post decennale regnum dolo Picti interfectus Con-

In Hantoniensi Caer Custeint Constantinum Juniorem, Imperatorem salutatum fuisse verifimile est; quod ejus nummi saepissimè è rudibus ibidem extracti quasi probant.

Totam hanc fabulam accepit videtur Historia Britannia ex vita et gestis Constantini illius qui de fousham...

VENTA BELGARUM occurrit in VIII. Itinere.

BRIGE. aliter Brigæ, & Brage, Broughton. videtur esse Βεργάτιον illud, cujus meminit Magna Syntaxis lib. 2. si non sit Segontium vel Breck-

Amirium Amirothium, et alterum Pond. acronum fuit Constantini Armoricani faciunt idem magisterduli; Sane non multum...

ISCAM DVNMONIORVM
~~CALLEVAM.~~

137

EBURACVM.

noek, vide **ISURIUM**. mallem autem in **Syntaxi** legere Βεζουνοσ ut apud Ptolemæum in Lusitaniâ. vide Suritam ad Brigecum. *caimios ageros, hujus urbis reliquias, in ghra oppidulo de Broughton adiacenti offundimus*

16.º M. sij. a. d. 1711
 Sorbiodium vortus

SORBIODUNI. *Old Salisbury.* Sorbi his in locis magnâ proveniunt copiâ. possumus autem proferre Sorbodunum, ut Novodunum, & Sorbiodium ut Noviodunum. Observo obiter Sorbiodium, & Reginum, duas stationes in tabulis Peutingianis, sese proximè excipere; pari modo & apud nos Sorbiodium & Regnum vicinas esse urbes. vide quæ dixi ad **REGNUM**. distat Sorbiodium *l. VIII* à Brige X. M. P.

VINDOGLADIA. *Winborn.* Notat eruditissimus *p. 158.* Camdenus Britannos *Cleddyf* (*gladios*) vocare fluvios. Ego non dubito quin hoc vocabulum *Vinda* iidem illi huc attulerint, qui & Reginum & Sorbiodium. *Vindocladia* erit *Vindo* fluvius, quod idem erit ac *Winborn* Saxonibus. Anonymus *Bindogladiam* habet, quod minùs rectum est. Cæterum distat à Sorbioduno **XXII. M. P.** nec minùs à *Durnovaria.* *v. Insuley Str. Cur. p. 181. 182.*

Cledemud. Som in dict. Saxoni cum hanc annis sonant notat.

Dugladdy, et Clodagh nomina fluviorum in Prombrochia, et Clodagh in glarania.

DURNOVARIA. *Dorchester* Anonymus *Ravennas Duriarno.* Hic intelligimus *Dorcestriam* Romanorum magnificis molibus, vallis, & nummis, quos *Dorys* vulgus vocat, conspicuam. Semper occurrit *Varia* ad transitum fluminis.

p. 299. probabile videtur oppidum hoc nomen a fluvio Stour et Althor quos situm obtinet. Dugladdy enim Cambriae idem quod in fluvios. v. Britan. A. p. 563

MURIDUNO. Rectius *Ravennas* hîc *Mariduno.* *Mor* Britannis est Mare, & super collem (*Dunum*) juxta Mare eminent hoc oppidum, unde & nomen ei tam Antiquum, quam hodiernum *Seaton.* Abest

Abot dugleda, i. ostium duorum fluviorum. Humph. Hist. frag. N. Br. f. 61.

U

verò

ca. 170. Uthorum Pandraconem filium potius quam fratrem Ambrosii, quondam, fuisse Regem Watan quem Annale Saxoni a Britico copiam referunt a. d. 508. Quod reliquit sobolem Ambrosius Hsrah Gildes, cum illam ad avia comitatus degenerasse suis temporibus videret, idcirco, forsan ad Constantium Arturum cognatum et iavendum, spectabat opprobrium. Navanbod vero videtur verum de genu Regis Britannici nomen, et Uthorus Pandracon, quod Horvive caput Draconis sonat, fentit et a Britannis in vestra impostum ad terram horvive incubitendum; Saxones tamen ut temeritate Regnum castiter Britannicum Arturus adine minoribus et imruerit

verò à Durnovaria XXX tantum M. P. sed ab If-
ca XXIV.

ISCA DUMNONIORUM; vel ut *alii* volunt
DANMONIORUM. hodie *Exeter*, ab *Ex*, sive If-
ca flumine, ad cuius ripam sedet urbs hæc floren-
tissima. Dunmonii est verum huic populo nomen,
illudque sortiti sunt à montibus suis metallo præg-
nantibus: quis enim nescit *Dun* montem esse? Et
Mwyn Britannis *Metallum* sonat *Crudum*, ex quibus
facillimè illud formatur vocabulum.

*Hump. Lydcins a Dypyanaisib, i. s. Vallibus profundis
dictos vult Danmonios. * 15. a.*

ANONYMI

ANONYMI
RAVENNATIS
BRITANNIÆ
CHOROGRAPHIA.

Cum Autographo Regis Galliaë Mf^o, &
codice Vaticano collata, adjiciuntur con-
jecturæ plurimæ cum nominibus locorum
Anglicis quotquot iis assignari potue-
rint.

LONDINI,

Impensis MAURITII ATKINS. MDCCIX.

1870

1871

1872

1873

1874

1875

1876

1877

1878

1879

1880

1881

1882

1883

1884

1885

1886

1887

1888

1889

1890

1891

1892

1893

1894

1895

1896

1897

1898

1899

1900

MIDDLE OF THE YEAR 1899

A N O N Y M I
R A V E N N A T I S
B R I T A N N I Æ
C H O R O G R A P H I A.

IN oceano verò occidentali, est Insula quæ dicitur Britannia ubi * olim gens Saxonum, veniens ab antiquâ Saxoniâ cum principe suo, nomine † Anschis, in eâ habitare videtur. Quamvis insulam, ut diximus, quidam † Gothorum Philosophi † quasi * Micosmi appellaverunt. Nam nos tam magnam insulam, neque in supra scripto mari magno, neque in præfato Oceano dilatissimo, neque in quo prædiximus sinu Oceani, legendam nullo modo reperimus. In qua Britannia plurimas fuisse legimus † civitates, & castra, ex quibus aliquantas designare volumus, id est,

Pag. 297.
p. 298.

* elongen:
Var.

† Anselm
modo habi-
tare. Var.

† Græcorum
Philosophi
quasi Micos-
mi Var.

† Græcorum
vid. p. 9.
† qui. Mj. R.
G.

* Microcos-
mum vel le-
micosmon
pro Himi-
cosmon. v.
præfatio-
nem Grono-
vit in Me-
lam. Lugd.
1696.

† civitates
ex quibus.
Var.

Giano.

<i>Prima pars Britanniae.</i>	Giano. Eltabo. Nemetotacio. Tamaris. <i>Tamerton.</i> Durocoronavis. Pilais. Vernalis. Ardua.	Giano eltabo. Vat. <i>Giano eltabo Vof.</i> Nemetotatio. Vat. Purocoronavis. V. <i>Vof.</i> Vernilfs. V. <i>Ardua ruonunatons. Vof.</i>
<i>Pag. 299.</i>	Ravennatone. Devioniffo. Statio Deventia. Stene. Duriarno. <i>Dorchester.</i> Uxelis. <i>Lestwithiel.</i> Vertevia. Melarnoni seu Melamoni Scadum Namorum. <i>Exeter.</i>	<i>Demotiso. Vof.</i> Stadio deventia- no. V. <i>Statio deventia stens. Vof.</i> Melamoni. Vat. <i>Vof.</i> Scadoniorum. <i>Mfs. R. Vof.</i> G. pro Ica Dunmoni- orum. Scadumnamo- rum. V.
	Termonin. Mostevia. Milidunum. Apaunaris. Alongium.	Mestevia. <i>Mfs. R. G.</i> potest in <i>Katic</i> legi Mescenia. <i>M. Stevia. Vof.</i> Apaunaris. <i>Mfs. R. G. Vof.</i> Alongium. <i>Mfs. R.</i> G. Aloyergium. V. <i>Vof.</i>
<i>* Iterum. Vat. † Scadoniorum. Vat.</i>	* Item juxta suprascriptam Civitatem † Scadoniorum est civitas quæ dicitur, Moriduno. <i>Seaton.</i> Alauna Sylva. Omire. Tedertis.	Omire tedertis. <i>Vat. Vof.</i>

BRITANNIÆ CHOROGRAPHIA. 143

Londinis.		Landinis. <i>Mss. R. G.</i>	
		Lindinis. <i>V. Voss.</i>	
Canca.		Dolotindo. <i>Mss. R. G.</i>	
Dolocindo.		Clavimo. <i>V.</i>	p. 300.
Clavinio.		Mononio. <i>Voss.</i>	
Morionio.		Bov. launo <i>Voss.</i>	
Bolvelaunio.			
Alauna.			
Coloneas.		Aramis. <i>V.</i>	
Aranus.			
Anicetis.		Meiezo. <i>Mss. R. G.</i>	
Moiezo.		Melezo. <i>V. Meiezo. Voss.</i>	
Ibernio.			
Bindogladia.	<i>Winborn.</i>		
Noviomagno.			
Onna.		<i>Oana vel Onna. Voss.</i>	
Venta Velgarum.	<i>Wintchester.</i>	Ventavelgarum. <i>V.</i>	
Armis.	<i>Old Winchester fort.</i>	<i>Ventavelgarum Voss.</i>	
Ardaoneon.	<i>Sylchester.</i>		
Ravimago.	} <i>Woodcote, in Surreid.</i>	Pro Noviomago Re-	
Regentium.		gentium. Navimago-	
		re gentium. <i>V. Navin: rty. nt. Voss.</i>	
Leucomago.	<i>Logher.</i>	Leucu magna. <i>V.</i>	
Cimetzone.		Cunetzone. <i>V.</i>	
Punctuobice.	<i>Cowbridge.</i>	Pontuobice. <i>Pactu. Voss.</i>	
Venta Silurum.	<i>Caer Gwent.</i>	Ventas luxum. <i>V.</i>	
Jupania.		<i>Jupama. Voss.</i>	
Metambala.		<i>Metam Bala. Voss.</i>	
Albinunno.		Albinumno. <i>V.</i>	
		Forte Caer Nonou. <i>v.</i>	
		<i>Monast. Ang. vol. 3.</i>	
		p. 209. a.	
		pro Gobannio.	
		Bremia. <i>V. Britia Voss.</i>	
Isca Augusta.	<i>Caer Leon.</i>		
Bannio.	<i>Abergavenny.</i>		
Brenna.	<i>Breubege, vel Brynabege.</i>		
Alabum.			
Cicutio.			
Magnis.	<i>Old Radnor.</i>		
Branogenium.	<i>Worcester.</i>	<i>Branogenium. Voss.</i>	
		Epo-	

Epoessa.
 Ypoessa.
 Macatonion. *Kenchester.*
 Glebon Colonia. *Glocester.*
 Argistillum. *Arwystli.*

P. 301.

*Fort: Brinkly, hodie
 Brill in Com. Buck. vid.
 Kennets Parochiall Ant.
 in the History of Ayles-
 ber. p. 691. Brin -
 holy mons salis.*

Vertis.
 Salinis. *Sroitwich.*
 Corinium Dobunorum. *Cirencester.*

Caleba Atrebatum. *Henley.*
 Anderesio. *Amberley. or Arundel.*
 Miba. *Midhurst.*

Mutuantonis.
 Lemanis. *Lyme.*
 Dubris. *Dover.*
 Duroverno Cantiacorum. *Canterbury.*

Rutupis. *Stoner.*
 Durobrabis. *Rochester.*
 Londini. *London.*
 Tamese. *Kingston upon Thames.*

Secunda
Pars Bri-
tanniae.

Brinavis. *Brinavis Alaura. Voss.*
 Alauna. *Aulcester. olim Aluncester. v. Kennets Par. Ant. p. 12*
 Utriconion. Cornonorum. *Wroxeter.*

Lavobrinta.
 Mediomantum. *Mainturog.*
 Seguntio. *Caernarvon.*
 Canubio. *Conwey.*
 Mediolano. *Meivod.*

P. 302.

Sandonio. *Westchester.*
 Deva Victrix.
 Veratino.
 Lutudarum.

pro Ariconium.
 Glebon, Colonia. *Voss.*
 v. *Monast. Ang. v. 2. p. 47. & add. in Camde-*
num. Lon. 1685. p. 653.

Salmis. V.
 Cironium. V. *Cironium.*
Bobunorum. Voss.

Caleba, Arbati. V. *Arbati.*
 Andereliomiba. V. *Voss.*
 pro Mida.
 Mantuantonis. V.

Duroaverno, Cantiacorum. V. *Voss.*

Landini. *Land. Tamese. Voss.*

Brinavis Alaura. Voss.
 Uriconium Cornavorum. *Cornoviorum. V.*

Medio mano. Voss.

Conovio.
 Mediolana. V.
 Saudonio. V. *Voss.*
 Devavictis. V.

Lugudarum. *Mss. R. G. Lutudaron. V.*
Lutudarum. Voss.

Derbentione

BRITANNIÆ CHOROGRAPHIA. 145

Derbentione.	<i>Little Chester near Derby.</i>	
Salinis.	<i>Nantwich.</i>	Salmis. Vat.
Condate.	<i>Congleton. ^{polis Northwich}</i>	
Ratecorion.	<i>Leicester.</i>	Ratæ Coritanorum. P. 303.
Eltanori.		Eltavori. V.
Leætoceeto.	<i>Litchfield.</i>	Leæto, Ceto. V.
Jacio.	}	Statio Dulma. Jacio-
Dulma.		<i>Dunstable.</i>
Virolanium.	<i>Verulam.</i>	<i>Jacio-dulina. Voss.</i>
Londinium	<i>London.</i>	Londinium Augusti.
sta.		V. <i>Voss.</i>
Cæsaromagum.	<i>Writtle, vel Witham.</i>	Cæsaromago. V. <i>Cisotō. Voss.</i>
Camulodulo	<i>Saffron Walden.</i>	Camuloduno. Manu-
nia.		lodulo Colonia. V. <i>Voss.</i>
Durcinate.		
Duroviguto.	<i>Daunton. Bax.</i>	Durojugato. Ms. R.G.
Durobrisin.		
Venta Cenomum.	<i>Caster.</i>	Venta Icenorum. Ven-
		tacenomum. V.
Lindum Colonia.	<i>Lincoln.</i>	
Banovallum.	<i>Benwall. Horncastle v. Beax. Glos.</i>	Banovallum. Ban-
		novallum. V. <i>Bannov. Voss.</i>
Navione.	<i>Burgh. prop. Wainfleet.</i>	<i>Naniond. Voss.</i>
Aquis.	<i>Aidon Castle.</i>	Vid. inscript. Camd. p. 666.
		<i>Aquis arndmora. Voss.</i>
Arnemeza.		
Zerdotalia.		
Mantio.		Mansio. Mantio. V.
Alunna.	<i>Allenton, or Whetley.</i>	<i>Mantio alunna. Voss.</i>
Camuloduno.	<i>Almonbury.</i>	}
Calunio.	<i>Coln.</i>	
Gallunio.	<i>Whaley.</i>	Caluvio. V. P. 304.
Modibogdo.		Colanea.
Cantiumeti.		Galluvio. V. <i>sch. fort: Monibogdo</i>
Juliocanon.		Medibogdo. V. <i>fort: Monibogdo</i>
Gabrocentio.		Cantaventi. <i>Mor. by in Gumbria</i>
Alauna.	<i>Gateshead.</i>	<i>Cantio-ni. Voss. fort: pro Glanovon</i>
Bibra.	<i>Alnwick</i>	Gabrolento. <i>Tunnocolum fort.</i>

Maio.		Blerica. Mfs. R. G.
Olerica.		
Derventione.	fortè <i>Pap Castle</i> non procul à fluvio <i>Der-</i> <i>went</i> in <i>Cumbriâ</i> .	
Ravonia.	<i>Ravonglasse.</i>	Bremetonaca fortè
Bresnetenati Vete- ranorum.	<i>Overburrow.</i>	Antonini. Bresnete- naci. V. <i>Bresnetonaci. Voss.</i>
Pampocalia.		An Pampocalia La- gentium?
Lagentium.	<i>Gasterford.</i>	Lagentium V.
Valteris.	<i>Burgh Castle.</i>	Verteris.
Bereda.	<i>Perith.</i>	Voreda.
Lugubalum.	<i>Old Carlile.</i>	Luguvallium. Lagu- babami. V. <i>Lugubalami. V.</i>
Magnis.	<i>Boulness.</i>	pro magnis Castris.
Babaglanda.	<i>Ambleside.</i>	pro Amboglannâ. Ga- baglanda. V. <i>Voss.</i>
Vindolande.	<i>Dolande. potius Lippingham</i>	
Lineojugla.	<i>v. Warburton's Map of the Thumb.</i>	
Vinonia.	<i>Binchester.</i>	Vinovia. V.
Lavaris.	<i>Bowes.</i>	Lavatris. <i>Lanaris. Voss.</i>
Cataractonion.	<i>Cattarick.</i>	Catabactonion. V. <i>Cactabuctonion. Voss.</i>
Eburacum.	<i>York.</i>	
Decuaria.	<i>Aldby.</i>	Petuaria.
Devovicia.	<i>Wighton.</i>	Delgovicia. Devovi- tia. V.
Dixio.		Dixio lugunduno. V. <i>Voss.</i>
Coganges.	<i>Cayngham.</i>	Ceganges. V.
Corie.	<i>Patrington.</i>	Curia, aliter Præto- rium.

Fortèle-
gendum est,
de Oceano
in Ocea-
num. & ad
Itinam. E-
denst. lux-
ta Carleo-
lum.

Lapocarium.

Iterum sunt Civitates ipsâ in Britannîâ, quæ recto trami-
te de unâ parte in aliâ, id est de Oceano in Oceano,
& [†]Sistuntiaci dividunt in tertiâ portione ipsam Britanniam,
id est,

Sistunt iaci. Voss.

Serduno.

[†] *Siguntiaci dicuntur Baat. v. qui hunc locum ita
legit, Siguntiaci dividunt in tertia parte ipsam
Britanniam, quoniam ad eas in v. v. v. Brigantia et S.
gantij.*

BRITANNIÆ CHOROGRAPHIA. 147

Serduno.		<i>Serduno. Not. Imp.</i>	<i>Tertiaris Britanniæ.</i>
Conderco.	<i>Bonnwell⁺</i>	Condecor. V. <i>Voss.</i>	
Vindovala.	<i>Winchester.</i>		
Onno.	<i>Seavenshale.</i>	Hunno. Notit. Imp.	FORTVM COH. I. BAT CVI. PRAE M. FLACCIN MARCELLV
Celunno. <i>Cilch. 530</i>	<i>Colerton.</i>	Celumno. V. <i>Cilernam. N. Imp.</i>	
Procoliti.	<i>Colerton</i>	Procolitia.	
Volurtion.		Velurtion. V. <i>V. leuon. Voss.</i>	
Æfica.	<i>Netherby ad Æficam</i>	Æfica. V. <i>Voss.</i>	<i>Ara ha p. 306 ta fuit Colerton I. Bata ad Proco Locat Ne</i>
Banna.	<i>Bannall^{st.}</i>		
Uxeludiano.	<i>Hexham.</i>	Axeloduno. Uxellu- diano. V. <i>Uxelludiano. Voss.</i>	
Avalaria.	<i>Walwick.</i>	Avalana. Mfs. R. G. an pro Gallanâ. Ava- lana. V. <i>Avalava in Inscriptions circa patri- am prout com. Staffordid.</i>	
Maia.		Fanocodi. Mfs. R. G. <i>Voss.</i>	
Fanocedi.	<i>Fanum Coridis St. Bant.</i>	Fanococidi. V.	
Brocara.	<i>Brougham.</i>	Brocavum Antoni- no.	
Croucingo.		<i>Croucingo. Voss.</i>	
Stodoion.	<i>Crosby.</i>		
Sinetriadum.			
Clidum.	<i>Glasgow.</i>	Clindum. V.	
Carbantium.	<i>Caer Lavarock.</i>	Carbantorigum. Pto- lem.	
Tadoriton.			
Maporiton.			
Alitacenon.	<i>Elgin. Edinbro. Bant.</i>	Alithacenon. V.	
Loxa.	<i>Innerlochy.</i>	<i>Alitacenon. Voss.</i>	
Locatrene.		Locatreve. V.	
Canibroiana.		Cambroianna. V. <i>Voss.</i>	
Smetri.	<i>Smetston</i>		
Uxela.			
Lucotion.	<i>Whitern.</i>	Ptolem. Leucopibia. Candida Casa. v. Camd. p. 692. Lucocion. V.	
Corda.	<i>on Lough Cure.</i>		Camu-

X 2

*+ v. Catal. biblioth. Woodwardiana
p. 261. 262.*

Camuloseffa.	} <i>Camulon.</i>	An Camulon sextæ <i>Camuloseffa</i>
Præsidium.		[legionis] præsidium. <i>Præsidium</i>
Brigomono.		Ptolemæo Rerigonium, & Berigonium. <i>Brigomono</i>
Abiffon.		<i>Abiffon Erio. Voss.</i>
Ebio.		Fortè pro Curia Otadenorum.
Coriotiotar.		Celovion. V. <i>Voss.</i>
Celerion.	<i>Calendar Castle.</i>	
Itucodon.	<i>Wester Cowdon. Barb.</i>	
Maremago.		Maromago. V. <i>Voss.</i>
Duablifis.	<i>Duplin.</i>	Duablifis. V.
Venusio.	<i>Bansley. Witem.</i>	Banatia fortè Ptolemæi.
Trimuntium.	<i>Atturith.</i>	Triminitium. V.
Eburocaffum.		<i>Eurocaffum. Voss.</i>
Bremenium.	<i>Brampton.</i>	
Cocuneda.	<i>Coquet.</i>	Coqueda. Cocenneda. V. <i>Cocuneda. Voss.</i>
Alauna.	<i>Alnewick.</i>	
Oleiclavis.	<i>Ogle Castle.</i>	Oleaclavis. V.
Ejudensca.	<i>Jod.</i>	Potest in Vatic. legi
	<i>v. l. p. 99.</i>	Evidensca. <i>Cuidensca. Voss.</i>
Rumabo.	<i>Drumbugh Castle.</i>	

Iterum sunt Civitates * in ipsâ Britannîâ † [retrò tramite, una alteri connexa, ubi & ipsa Britannia] plus angustissima de Oceano in Oceano esse dignoscitur, id est,

* In ipsa Britannia recto tramite una alterius connexa, ubi & ipsa Britannia plus angust.	Velunia.	
Vat.	Volitatio.	
† Ita legit	Pexa.	<i>Paaton.</i>
Mss. R.G.	Begeffe.	
Quarta	Colanica.	<i>Coldingham, vel Colcester.</i>
Pars Britannia.	Medio.	Colania fortè Ptolemæo. Coldana Bedæ.
P. 307.	Nemetum.	Medionemetum. Mss. R. G. & V.
	Subdobiadon.	
	Litana.	

Cibra.

BRITANNIÆ CHOROGRAPHIA. 149

Cibra. *an Yerrin.*
 Credigone. *Craigton.*

Iterum est Civitas quæ dicitur.

Jano.		Lano. V.
Maulion.		
Demerofesa.	<i>Dumfries.</i>	<i>Semirofa. Voss.</i>
Cindocellum.		
Cermo.	...	Cerma. V.
Veromo.		potest etiam in Vat. legi Veronio

Matovion.		Ravatonium. V.
Ugrulentum.		
Ranatonium.		
Iberran.		
Præmatis.		Pinnatis. V. <i>Voss. an Pinnatis castris ut</i>
Tueffis.	<i>Barwick.</i>	<i>Magnis e. π. Episcopi</i>
Ledone.	<i>Dunbar in Lothian.</i>	Lodone. Mss. R. G. <i>pinnæ murorum. &</i>
		& V.

Litinomago.	<i>Linlithquo.</i>	
Devoni.	<i>Abbotsdon</i>	<i>Latinomago. Voss.</i>
Memanturum.		<i>Devon. Voss.</i>
Decha.	...	
Bograndium.		
Uguesta.		
Leviodanum.	<i>Levingston.</i>	Leviodunum.
Porreo Classis.	<i>Forfar aut Barry.</i>	
Levioxana.	<i>Lenox.</i>	Levioxava. V. <i>Limoxana. Voss.</i>
Cermium.		
Victoriæ.	<i>Baqubiddor, aut Wi-</i>	
	<i>eton.</i>	

Marcotaxon.		
Tagea.	<i>Menteith.</i>	Taichia.
Voran.	<i>an Caer Voran?</i>	

Sunt autem in ipsâ Britannîâ diversa loca † (ex quibus † M's R. aliquanta nominari volumus) id est. G. & Vat.

Maponi.

*Manapia Caraufij
patria.*

Maponi.

Panovius.

Minox.

Taba.

Manavi.

Segloes.

Daunoni.

St Davids

Post Maponi habet
Mixa, Vat.

Panovius. V.

Fortè Tava æstuarium
Ptolem.

Mensvia. Manam. Vof.

Dannom. V.

p 308.

Currunt autem per ipsam Britanniam plurima flumina,
ex quibus aliquanta nominare volumus, id est.

Fraxula.

Axium.

Maina.

Sarva.

Ashbourn.

Axe.

Mintern.

Severn.

Fraxula. M. V. *Fraxula. Vof.*

Mavia. *Mama. Vof.*

Savra. v. Lhydii Ar-
chæol. p. 22. c. 3.

Sarna. V.

Tamaris.

Naurum.

Abona.

Ifca.

Tamar.

Nader in Wiltoniâ.

Avon inter Belgas.

Ex.

V. Lhydii. Arch. Brit.
p. 22. c. 3.

Taimon. V.

Tamion.

Aventio.

Leuca.

Juctius.

Leugosena.

Coantia.

Dorvatium.

Tavy.

Aun.

Low.

Ravensburn a Lugos Corvus

Kentsey.

Dart vel Darent.

Dorvantium. Mss. R.
G. & V. *Vof.*

Post Dorvantium co-
dex Vatic. inserit. Ana-
va, Bdora, Novitia,
Adron, Certisnassa,
Intraum.

Tinea. V.

Tinoa.

Liar.

Lenda.

Vividin.

Teing.

Liver. vel Lindr

Farvey. Foath. Britan.

Durolani.

BRITANNIÆ CHOROGRAPHIA. 151

Durolani. Alauna.	<i>Lenham River.</i>	Durolam. V. <i>Vof.</i> Fluvius fortè qui ad novum Portum (<i>New-</i> <i>haven</i>) in Oceanum exoneratur.
Coguveufuron. Durbis. Lemana.	<i>Soar. Cuckmere</i> <i>Dour ad Dubras.</i> <i>Lime</i>	Coguveufuron. V. Durbislemana. V. Fluvius infra oppi- dum <i>Lyme</i> .
Rovia. Ractomeffa. Senua. Cimia.	<i>Rother.</i> <i>Racon.</i>	Novia. V. <i>Novia Ractomeffa. Vof.</i> Ractomeffa V. <i>Senua Cunia. Vof.</i> An hinc Cimen- shore?
Velox.		Cunia Velox. V.

Finitur autem ipsa Britannia, à facie Orientis, * habens p. 309.
 Insulam † Thyle, vel insulam * Dorcadas; à facie Occi- * *habet. V.*
 dentis, ex parte Provinciæ Galliam, & promontorium Py- † *Thile. V.*
 renæi; à facie † Septentrionalis, insulam Scotiam; à facie * *Orcader.*
 Meridionali Germaniam antiquam. † *Septen-*
trionali.

F I N I S.



I N D E X

Stationum Itinerarii.

A

ABO, 131
Agelocum, 96. 108
Alone, 117
Ad Anfan, 111
Aquæ Solis, 132
Ariconium, 128

B

Bannaventum, 108
Bennavenna, 59
Blatum Bulgium, 32. 36
Blestium, 128
Bonium, 54
Bovium, *vel* Bomium, 125
Bramenium, *vel* Bremenium, 6
Bravinium, 127

Bremetonaca, 119
Brige, 136
Brocavum, 97
Brovonaca, 39
Burrium, 126. 128.

C

Cæsaromagus, 91. 115
Calcaria, 42
Callea, 105. 135
Cambodunum, 46
Camboriturum, 92
Camulodunum, 111
Canonium, 115
Castra Exploratorum, 32
Cataracto, 11. 97. 42
Causennæ, 95
Claufentum, 104
Clevum, 129
Coccium, 119

Y

Colonia,

INDEX.

Colonia, 91
 Combretonium, 110
 Condate, 49. 129
 Conovium, 122
 Corstopitum, 9
 Crococolana, 102. 108
 Cunetio, 134

D

Danum, 97
 Delgovitia, 25
 Derventio, 24
 Deva, 51
 Dubræ, 81
 Durnovaria, 137
 Durobrivæ, 94
 Durobrovæ, 76. 81
 Durocibrivæ, 62
 Durocobrius, 99
 Durocorinium, *sive* Durocor-
 novium, 129
 Durolevum, 76
 Durolipons, 93
 Durolitum, 116
 Durovernum, 77. 81

E

Eburacum, 19. 97. 108
 Etocetum, 58

G

Galacum, 118
 Gallava, 117
 Gessoriacum, 4
 Glanoventa, 116
 Glevum, 129
 Gobannium, 126
 Goccium, 119

I

Iciani, 92
 Ifanavatia, 99
 Isca Dunmoniorum, 124.
 138
 Isca Leg. II. Aug. 125
 Isubrigantum, 97
 Isurium, 15. 42.

L

Lactodorum, 60. 99.
 Lagecium, 108
 Lavatra, 40. 97
 Legeolium, 97
 Lemanaë, 84
 Limes, 5
 Lindum, 96. 102. 108
 Londinium, 64. 84
 Luguvallium, 37. 90. 98

Magio-

INDEX.

M

Magiovintum, 60. 99. 108
 Magna, 127
 Mancunium, 120
 Mandueffedum, 59
 Manucium, 48
 Margidunum, 101
 Maridunum, 125
 Mediolanum, 55. 120
 Muridunum, 137

N

Nidus, 125
 Noviomagus, 71

P

Pennocrucium, 57. ~~Penuria 29.~~
 Ad Pontem, 101
 Pontes, 107
 Prætorium, 26

R

Ratæ, 100.
 Regnum, 103
 Ritupæ, 4. 77.
 Rutunium, 56

S.

Segelocum, 96
 Segontium, 121
 Sitomagus, 110
 Sorbiodunum, 137
 Spinæ, 130. 135
 Sulloniaca, 63

T

Tripontium, 99
 Trajectus, 132

V

Vagniacæ, 75
 Vara, 123
 Venonæ, 59. 100
 Venta Belgarum, 104. 136
 Venta Icenorum, 109
 Venta Silurum, 131
 Verlucio, 134
 Vernometum, 101
 Verolanium, 63. 99. 108
 Verteræ, 40
 Villa Faustini, 92
 Vindocladia, 137
 Vindomis, 135
 Vindomora, 10

INDEX.

Vinonia, 10
Voreda, 39

Urioconium, 56. 127
Usocona, 57

INDEX

Locorum, quorum in COMMENTARIIS fit mentio.

A

A Ballaba, 117
Aberford, 45
Abergavenny, 127
Abus, 130
Æsica, 31. 34
Aikburgh, 12
Akemancester, 94
Alauna, 7
Aldburrrough, 10. 13. 15
Aldby, 24. 25
Almonbury, 46
Alnwick, 7
Ancaster, 102
Ancaſtle, 106
Anchelburi, 14
Antercheſter, 116. 117

Appleby, 130
Aquæ Solis, 129. 130
Arcden, 112
Ardaoneon, 136
Arkenfield, 128
Aſhwell, 60. 92
Aubury, 134
Audley End, 111
Aventon, 131
Augusta Trinobantum, 69
Aukland, 10

B

Banbor, 54
Bannium, 128
Barklow, 111. 112
Baromagus, 91
Barrow, 101

Bath,

INDEX.

Canonium, 101
 Cantabrigia, 92. 93
 Canterbury, 77
 Cardigan, 56
 Carlisle, 8. 14. 36. 37
 Caster, 109. 110
 Castle Camps, 112
 Castle Dikes, 59
 Castleford, 97
 Castle Hen, 128
 Castra Exploratorum, 32.

37

Cataractonium, 12. 17. 19.
 20. 85

Catarick, 11
 Charnley, 101
 Chelmsford, 91
 Cherne, 101
 Chester, 54
 Chesterfield, 58
 Chesterford, 112
 Chesterton, 92
 Cheven, 95
 Chilham, 86
 Cicestria, 136
 Cirencester, 130
 Cleychester, 59
 Clausentum, 2
 Cocket, 7
 Colania, 114
 Colechester, 113. 114
 Colebrook, 107
 Collingham, 102

Combe, 72
 Congleton, 49. 50
 Constantinopolis, 1
 Corinium, 130
 Corbridge, 9. 10
 Cowbridge, 125
 Croyden, 73
 Cunsly, 49
 Cynnington, 65

D

Deeping, 95
 Deirwald, 25
 Deva, 45. 53. 95. 120
 Dolande, 10
 Doncaster, 97
 Dorchester, 137
 Dornford, 94. 95
 Dover, 81
 Dowbridge, 99
 Dryfield, 25
 Dubræ, 120
 Dunstable, 61. 62
 Durnovaria, 25. 61. 123
 Durobrovæ, 65. 75
 Durolævum, 85. 86
 Drumbugh, 8. 9. 35

E

Eastcheap, 89
 Eastnesse, 26

Eburacum,

INDEX

Eburacum, 24. 45. 79
Eden, 35
Edenburrugh, 35
St. Edmondsbury, 92
Ethelbury, 14
Etocetum, 55
Exceter, 138
Exning, 92

F

Faseley-bridge, 57
Fosse-way, 85. 101. 102. 130.
 134
Four Crosses, 57. 58

G

Gabrosentum, 2
Gainstrop, 130
Gallacum, 61
Gallava, 105
Garenton, 101
Gatton, 71
Gebrin, 116
Glanibenta, 117
Glanoventa, 105. 120
Glendale, 116. 117
Glevum, 1. 3. 104. 139.
Glotta, 3
Gloucester, 104. 129
Gobannium, 128
Godmanchester, 93

Godmundigaham, 25
Grantchester, 92
Guenedotia, 53 54

H

Hamstede, 64
Hanham, 132
Haverill, 111
Helecester, 44
St. Helens Ford, 17. 43
Hendinas, 56
Henham, 92
Henley, 106
Hermin-street, 14
Hertford, 62
Hibberstow, 130
High Cross, 59
Hogmagog Hills, 93
Huntington, 93. 128
Hunwick, 10
Hyth, 85

I

Icenimagni, 110
Ichburrugh, 92
Ickeltun, 92
Ikenild-street, 109
Ikenthorp, 109
Ikenworth, 109
Ingar Stone, 90
Ingleburrugh Hill, 119

Ifana-

INDEX.

Isanavatia, 108
 Isca Silurum, 95
 Isurium, 13. 39. 85
 Ituna, 32. 33

K

Kenchester, 128
Kendale, 40
Kennett, 134
Kingstone, 24. 66. 71. 72
Kinton, 65
Knaresborough, 17

L

Lactodorum, 99. 108
Lambbith, 65. 86
Lagentium, 45. 97
Lanvetblyng, 55
Lartington, 40
Lavatra, 36. 61
Lead Cross, 73. 75
Legeolium, 17. 108
Leighton-stone, 90. 116
Leicester, 100. 130
Lemanæ, 85. 121
Leming, 13. 85
Lemington, 85
Lenham, 76. 85
Lilburne, 99
Lincoln, 96. 130
Linton, 111

Litchfield, 58
Littleburrough, 96
Logher, 125
Lolefworth, 28
Londinium, 14. 27. 64. 69. 72.
 &c. 79. 89. 91. 120. 121.
 125. 135

Loughburrough, 101
Lowther, 7
Luguvallium, 36. 79
Lyme, 84

M

Magintum, 62
Magna, 36. 40
Maiden Bower, 61
Maiden Castle, 61
Maiden Way, 61
Maidston, 75
Mainturog, 55
Maldon, 113
Mancastle, 48
Mancester, 59
Manchester, 48
Manduessedum, 100
Mardike, 4
Martinsfall-hill, 134
Meansborough, 110
Meanstoke, 110
Mediomanum, 55
Meivod, 55
Mile-end-green, 90

Muri-

INDEX.

Muridunum, 121

N

Neath, 125

Neonagus, 64. 65. 73. 74.
75

Newberry, 130

Newington, 86.

Newport, 56

Newton, 44

Nottingham, 95. 96

O

Offord, 94

Oldbury, 132

Oldford, 116

Old Town, 128

Olecana, 17

Okenyate, 57

Ottely, 95

Overburrough, 119

Overton, 102

P

Pansford, 111

Patrington, 26

Paunton, 102

Pencriage, 57

Perith, 39. 40

Petuaria, 24. 25. 123.

Pontibus 107

Pontoise, 76

Pontmobicus 105

Portgate, 117

Portus adurni, 36

Portus Magnus, 110

Præsidium, 127

Prætorium, 24. 112

Q

Quarendon, 101

R

Radnor, 127

Ratae, 101

Redbourne, 62

Redwinter, 111

Reginum, 103

Regium, 103

Regnum, ~~103~~ 103.

Reigate, 74

Ribblechester, 119. 120

Richburrough, 4. 77

Rincwood, 103

Ritupæ, 45. 78. 125

Rochester, 6. 76

Rookby, 41

Rowton, 56

Rumabo, 6

Rushbury, 127

Rye, 74

Z

Salisbury,

INDEX.

S

Salisbury, 137
Salkeld, 39
Saltwood, 85. 86
Samesbury, 119
Scalby Castle, 33
Seaton, 125. 137
Segontium, 56. 121. 136
Serviodurum, 103
Sevennock, 95
Seversho, 20
Shedy Camps, 112
Shields, 9
Silbury, 134
Sorbiodunum, 103
Southampton, 104
Southwark, 65
Speen, 106. 130
Spinæ, 106
Spittle Fields, 27
Spittle in the Street, 130
Stanes, 66
Stanford, 94. 95
Stanwicks, 10
Stonar, 77
Stonehenge, 39
Stowting, 86
Stoney Stratford, 60
Strettham, 73
Stretton, 57. 58
Stutfall Castle, 85

63

Sulloniaca, ~~89~~ 64. 108
Sylchester, 136

T

Tadcaster, 44
Taesborough, 109
Tamesa, 72
Tbettford, 110
Thornbrough, 13
Tin Sylwy, 131
Towcester, 99
Trajectus, 131. 132
Tripontium 108
Tynwell, 95

V

Vallum, 5
Varia, 25
Udechebster, 129
Vecta, 104
Venonæ, 99. 108
Venta Silurum, 132
Verteræ, 40. 98
Verolanium, 62. 63. 66
Vindogladia, 103
Vindolana, 10
Vindomis, 106. 121. 122
Vindovaria, 25
Viroconium, 56
Voreda, 37. 40. 45
Urioconium, 57. 121

Walden,

INDEX.

W

- | | |
|---|--|
| <p>Walden, 91. 92. III. IIII.
115.
Wall, 58
Wallenford, 106. 107
Wallsend, 10
Walmsford, 94
Walwick, 117
Wath, 13
Wattling-street, 64. 69. 89
Weedon, 59
Westbury, 134
Westmonasterium, 64. 65. 69.
Wetherby, 18. 97. 43. 45.
Whellep Castle, 118
Whitley, 117
Wigton, 25
Wigornia, 127
Wigton, 37
Willoughby, 101. 102</p> | <p>Wimblestone, 71
Wimbourn, 103. 137
Winchfield, 135
Windslade, 135
Windsore, 135
Winkfield, 135
Winston, 10
Wintchester, 104. 106
Winton, 103
Wintringham, 130
Witham, 91. 95. 115
Woodchester, 129
Woodcote, 71. 73
Worcester, 127
Writtle, 91. 115
Wroxcester, 56. 127
Wulpit, 110</p> |
|---|--|

Y

Yanbury, 93

Errata Typographica.

IN *Prefat.* p. 11. l. 19. *lege* difficiliorum. p. X. *post* nostri *in*serte sunt. P. 6. l. 8 *pro* B. ampton l. Brampton. *in* Inscriptione l. INSTITUERUNT. P. 11. l. 3. l. CATA-
RACTONI. p. 12. l. 18. l. *de*uicaria. p. 18. l. 11. l. inuentus. l. 15. *pro* qua l. quem. p.
 20. l. 3. *pro* ut non l. non ut. p. 31. l. 2. l. Boulneffe. p. 35. l. ult. l. scripsisse. p. 36. *in* mar-
 gine *pro* in *Massa*, l. in *Masia* l. 18. l. notitia. p. 39. l. 28. l. instituto. p. 40. l. 10. l. circiter
 p. 41. l. ult. l. effossa. p. 45. l. 5. l. miliariumq; p. 51. *in* *in*script. l. CAE. p. 56. l. ult. l. vicinia
 p. 57. l. 2. *post* Yfocona *in*serte (i) p. 58. l. 3. l. quodammodo. p. 63. l. 2. *pro* quam l. quod. p. 64. l. 14. l.
*in*sistam. p. 65. l. 10. l. Durobrovis. p. 74. l. 7. *pro* V. l. v. p. 90. l. 19. *pro* ceu *bis* l. seu. p. 100. *post* Brit-
 tonum *de*le (.) p. 101. l. 20. l. Wolds. l. 30. l. comparent p. 105. l. 28. l. Glanuenta. p. 120. l. 5.
 l. Silentium. l. 14. l. illud. p. 130. l. 4. l. Durocorinio. p. 135. l. 26. *post* sapiunt *de*le (.)
 p. 132. l. 7. l. stabunt. p. 138. l. 7. l. illudque. p. 147. l. 6. *ad* Procositiferatnr Coleston.
 l. 12. *post* Gallana *in*serte (.)

Z 2

p. 2. l. 13. l. *S*tratus. p. 13. l. *p*mult. l. *C*ataractonium. p. 19. l. 7. l. sic.
 p. 26. l. 11. *post* Antonino *in*serte, *s*ingulis stationibus, *et* illa. l. 12. l. constat
 bunt. p. 57. l. 11. *pro* VI. *log*r XI. p. 76. l. 6. l. *P*enting. p. 89. l. ult. l. *pro*:
*f*iciscatur. p. 86. l. 9. l. *q*uerrunt. p. 100. l. 18. l. *al*ius. p. 103. l. 19. l. *p*nt. l.
*p*mult. l. *V*indomim. p. 110. l. 27. l. *C*rom. p. 111. l. *p*mult. l. *W*aldomb. p. 114. l.
 16. *post* *s*umpsit *de*le (.) p. 113. l. *u*aliud. p. 120. l. 19. l. *e*xtra. p. 121. l. 2. l. *u*rioc. p. 1
 p. 126. l. 10. l. *D*ilury. p. 129. *in* *m*argins *pro* c. 930. l. c. 93. p. 106. l. 2.

*Books Printed for Maurice
Atkins at the Golden Ball
in St. Paul's Church-yard.*

- M**R. Colliers great **Historical Geographical &c. Dictionary** 2 Vol. Fol.
-----His Supplement to the same Fol.
-----His **Ecclesiastical History of Great Britain** 2 Vol. Folio.
-----His **Moral Essays in Four Parts** 8vo.
Dr. Harris's **Lexicon Technicum** 2 Vol. Folio.
Dr. Hammonds **Paraphrase and Annotations upon the New Testament** Folio.
Bishop Hopkins's **Works collected into one Volume** in Folio.
Bishop Taylors **Life of Christ** and Dr. Caves **Lives of the Apostles** Folio.
-----His **Rules for Holy Living and Holy Dying** 8vo.
-----His **Golden Grove or Guide to Devor.** 8vo.

Lib. A.

- p. 106. Canalodunum for Canulod.
Bonnum for Bovium
Uxoconan for Uxoconam
- p. 107 Manduesuedu for manduesu.
Magiominu for Magiominu
Cofacomagis for Cofaromagus
- p. 108 Ipuriam Brigantia for IpuBrig.
Verolanium for Verolanu
Magiominu for Magiominu
Hannabio for Hannovahia
Ratas for Rahj
- p. 109 Agelauen for Agelocw
Vernoneht for Vernemeht
Ratas for Rahj
Magiominu for Magiominu
Verolanu for Verolanum
Ad Arlan for Adanfan
Cofacomagis for Cofaromagus.
- p. 110 Sorbidunum for Sorriod. ...
moridunum for mundunum
Iscanannonioru for Iscadu
Nedun for Nidum
Bovium for Bovium
- p. 111. Iscanannonioru for Iscadu
Sorbid. for Sorriod. ...
Vindoglad. for Vindoel. ...
Burnovarian for Burnovoru.
Iscanannon. for Iscadu. ..

Who made these conjectures or emendations I cannot tell.

Lib. B.

- p. 105. Iler Britanniaru for Iler Bri-
tanniaru
A Gessoria for A Gessoriaeo
Ritupij for Ritupas
Poske for Poslum
Brittaniens for Britann. ...
Brememo for Bremenio
 all words of this Iler are put
 in the Ablative case, except the

- pag. 106. Protono. M. P. XXI
Protonu ee.
Ritupij for Ritupas
M. P. XV. for M. P. XII.
Ipuria for Ipurium ee.
 rest of words in this Iler
 are correct ~~as they are~~
 except Eboracu
Cacania for Cacorian
Canboduno for Canulod
- p. 107. Duroprovis for Durob
Ritupij for Ritupas
Dubri for Dubrim
Dubobrius for Durobrius
Duroarvenno for Duro
Liguallio for Liguall
Cofaromago - ablativ
 rest of words in this Iler
- p. 108 Eboracu for Eboracu
Iscadu for Iscadu
Iscadu for Iscadu
Iscadu for Iscadu
 except Iscadu, Iscadu
ganthum
- p. 108 Canborito for Can
ricu
Eboracu for Eboracu
Xlausenny
Lavatij
Vertenij
Liguallio
Iler a Londonio Lindo
Durocobrius
Venonij
Rata
Crococalana ee.
 ablativ in this Iler
- p. 109 Ilera Regno Londoni
 ee. rest ablativ.
Iler ab Eboraco Lond
Margidun deler
Vannonij
Brennauanto
Durocobrius ee.

Artoniacij. Krtis
 Lavobij
 Venonij
 Durocobrius
 Iuloniacej
 Vagniacij

mediolano e west
ablatively except Galaco

Vary

scato numbers for Heast. N.

Helegia Aug. for Hea leg.

Gobannio for Gobannus

Magnis for magnis. of
rep of this Flor in y Abbat

2. 111. Ysa Calleva -

Spiny - e y rep Abbat

Ysa Calleva

Agus Joly

Spiny - e y rep Abbat

Sorbioduni

Vindogladia

Buraoveria

Varie Lotionis ex Codd. Oxon.
communicata a cl. D. Hudsono
Protobibl. Bodlyano.



