



Bodleian Libraries

UNIVERSITY OF OXFORD

This book is part of the collection held by the Bodleian Libraries and scanned by Google, Inc. for the Google Books Library Project.

For more information see:

<http://www.bodleian.ox.ac.uk/dbooks>



This work is licensed under a Creative Commons Attribution-NonCommercial-ShareAlike 2.0 UK: England & Wales (CC BY-NC-SA 2.0) licence.

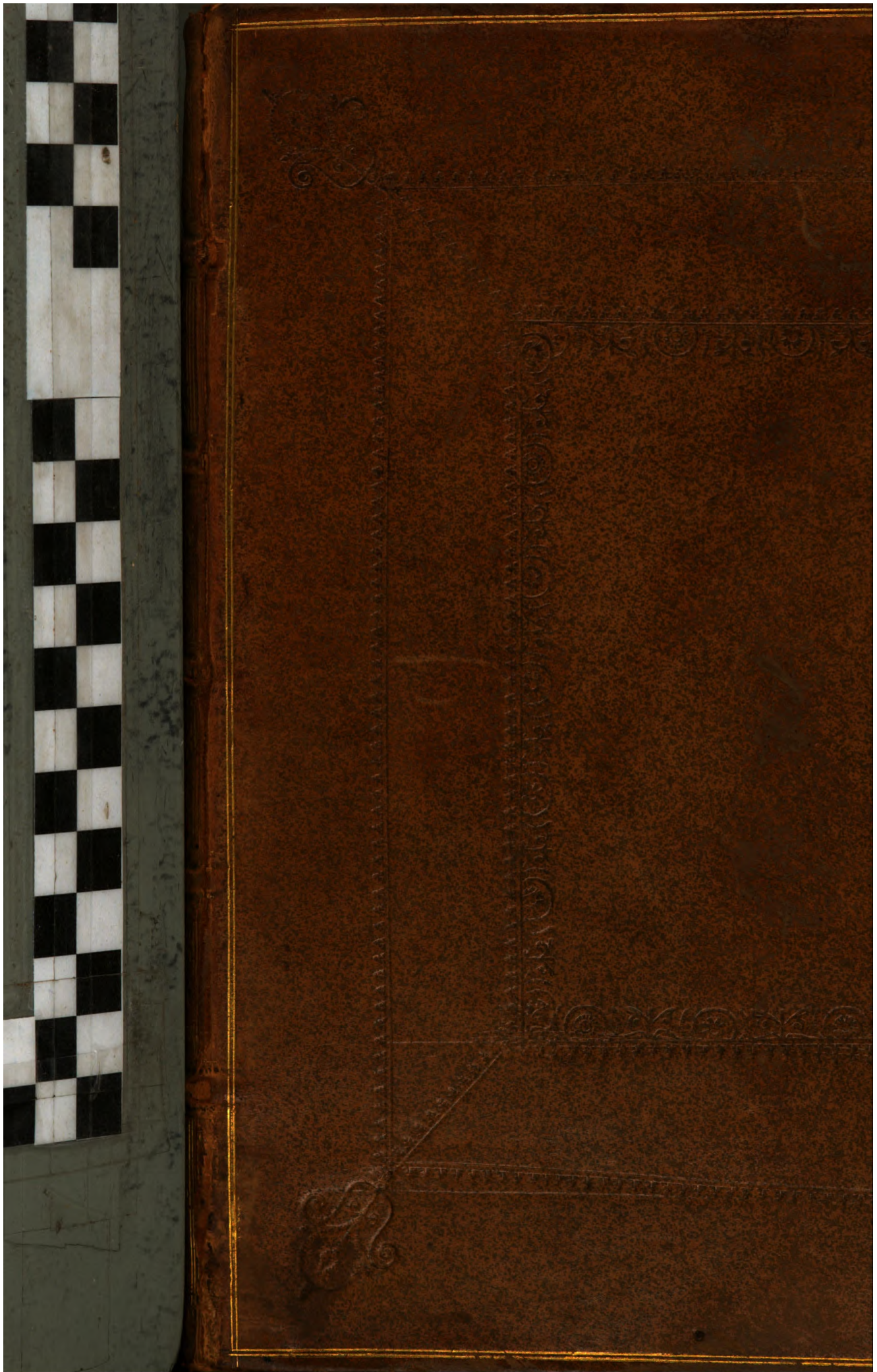

24

Gough
Gen. Top.
5

Algebra

2-

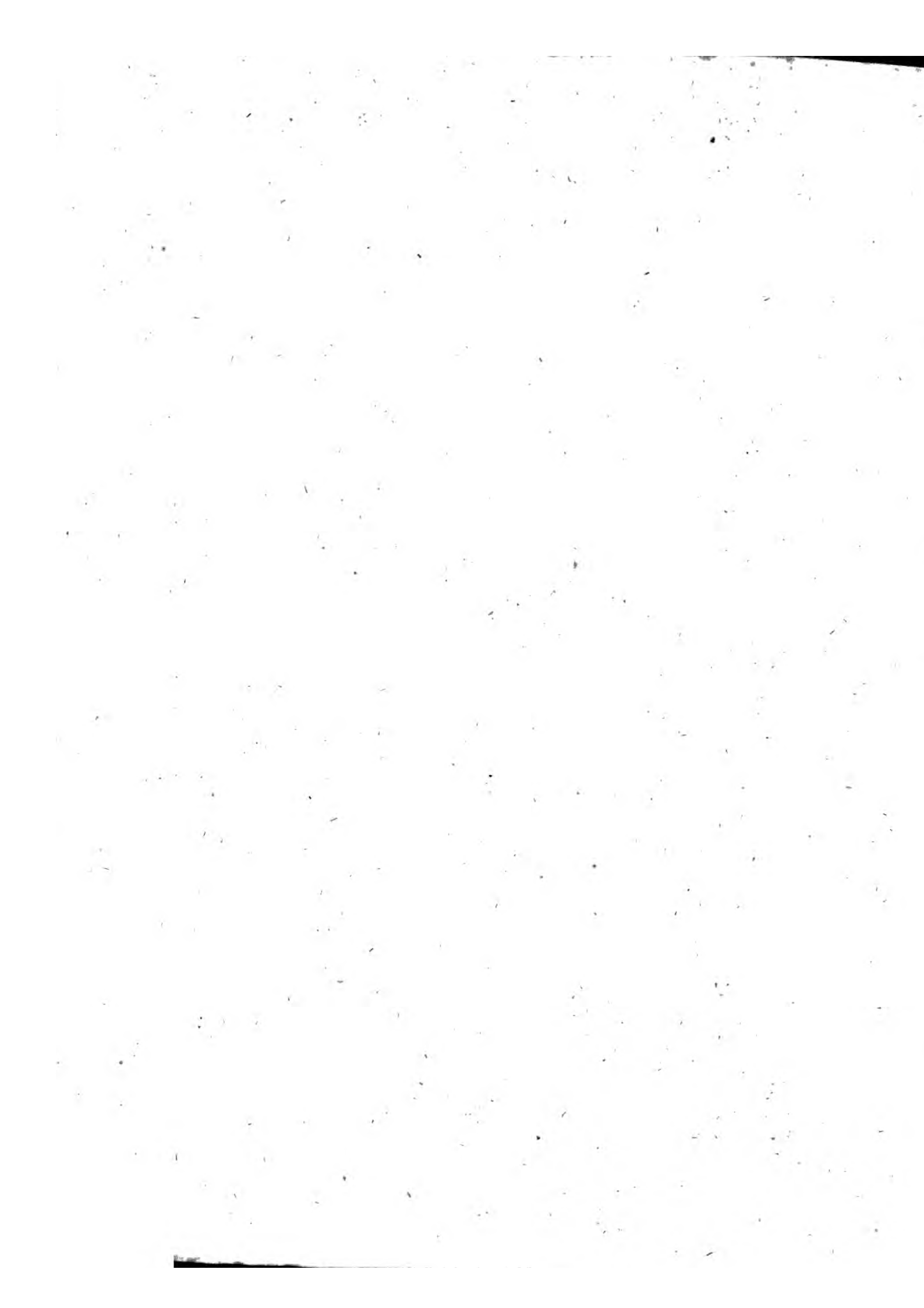

Lectionis manuscriptae, quae in hoc codice conspicitur
ex prima edit. St. Stephani Paris. 1512 desumptae sunt;
cum ex duobus mss non ejusdem aetatis fuit edita, et
nigris literis descriptae vetustioris codicis lectionis
cent, rubris vero expressae, variationis, eas nimirum
ut cum altero codice, ut cum hae Galaci editione co-
tineant. Porro haec Stephani editio tam ad caput cyru-
sticis, quam ad singula locorum nomina, aut v-
milia plus minus, aut literas m p m, habet adfer-
quod semel hic notasse satis esse existimamus.

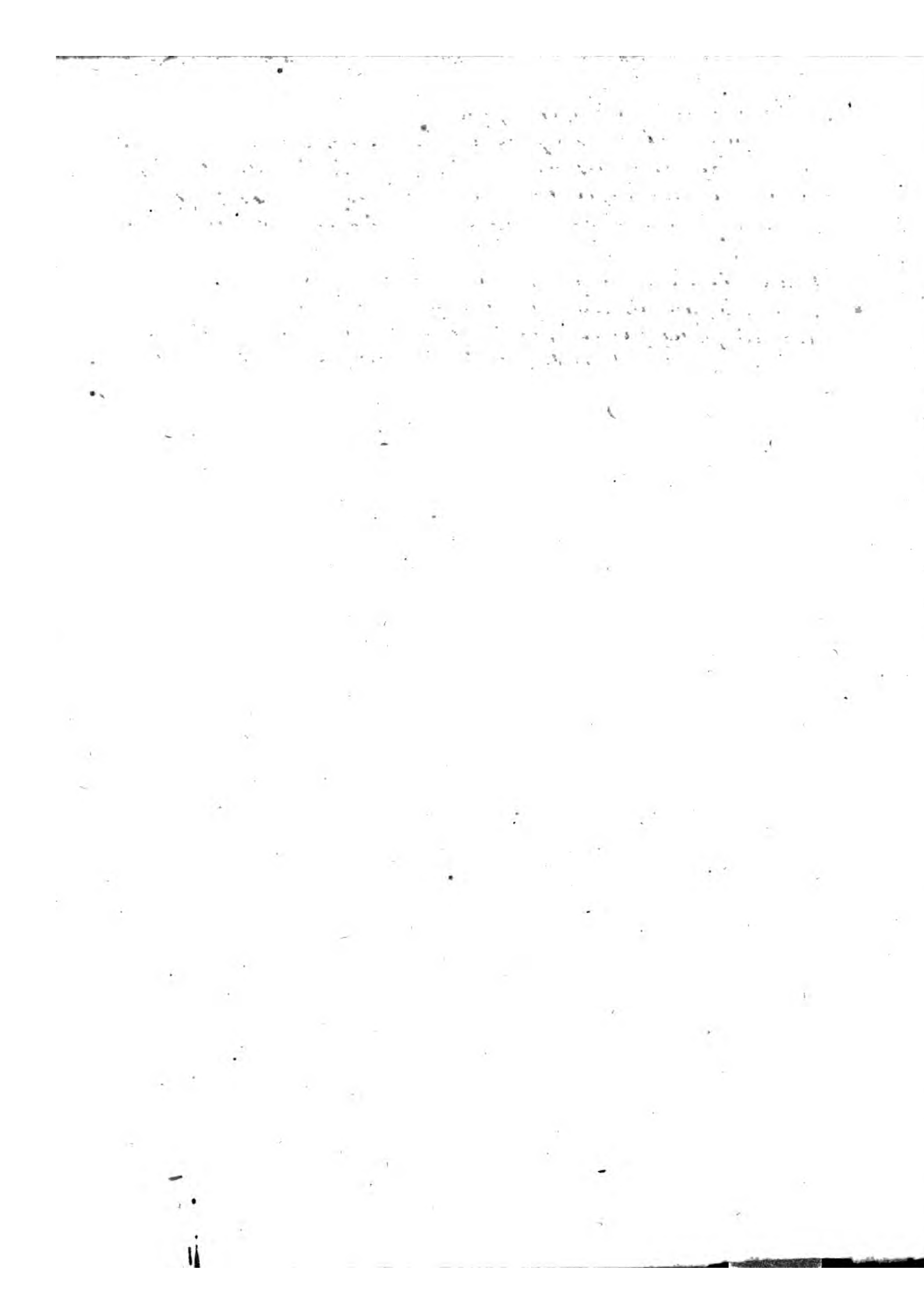

ANTONINI
ITER
BRITANNIARUM

Commentariis Illustratum

THOMÆ GALE, S. T. P. nuper
Decani EBOR.

OPUS POSTHUMUM
Revisit, Auxit, Edidit R. G.

ACCESSIT

ANONYMI RAVENNATIS
BRITANNIÆ CHOROGRAPHIA,
CUM

Autographo Regis Gallix M^{so}. & codice Vaticano
collata; Adjiciuntur conjecturæ plurimæ, cum
nominibus locorum Anglicis, quotquot iis assignari
potuerint.

*Non se cognoscunt terra vertentibus annis,
Exuta variant faciem per sacula gentes.*

Manilius.

LONDINI:
Impensis M. ATKINS in Cœmeterio D. Pauli.
MDCCIX.



LECTORI S.

MUltum equidem, diuque dubius hæsi an Schedas hæc publici juris facerem, an inter scrinia nostra securas delitescere permitterem. Etenim cum tantum sit hujus ævi acumen ingenii, ut res nulla sit quam non excutiat; tantaq; ejus in censuram propensitas, ut nulla quam non ad limam revocare satagat, quantum periclitatur is, qui oppidorum cadavera (quorum ipsa nomina, ipse perire ruinæ) per

A 2

vias

vias jam vix oculo conspicuas Lynceo, indagare aggreditur? At quanto major in Cimeriis his plusquam tenebris sit difficultas & incertitudo, tanto promptiorem, in quibus erraverimus, veniam expectamus, (non enim a tripode loquimur) illum saltem candorem, quo nos alios tractavimus erogare speramus.

Hac igitur spe fretus, chartas hasce paternas, quibus tamen necdum ultimam imposuerat manum, ab interitu vindicare aggressus sum; atq; eo libentius quod & diu commentarios hosce Pater meus, ^{o Margaretis,} promiserat, & Britannicarum amatores Antiquitatum illos non minus expectasse certo scirem. cum vero me ad hoc opus accingerem, longe difficiliorem, quam primum suspicatus sum,
pro-

provinciam me suscepisse comperi. Multa refecare, plura adjicere necesse habui. Ubi enim annosi temporis vicissitudines, aut manu scripti codices, non raro tam de stationum nominibus, quam de earum distantis inter se plane pugnantibus, illam Itinerario caliginem offuderant, ut exinde pluribus conjecturis daretur ansa; illas retinui quæ & magis mihi probabiles, & quæ præ cæteris sagaci arrisisse Commentatori videbantur. Ubi autem, ut sæpius obtigerit, non nisi stricturæ quædam breves, & prima inchoati modo operis rudimenta suppleri postulaverint, id sane, ut potest, feci: ita tamen ut vestigiis illis, quæ sese obtulerunt, pressius semper insistens, nunquam me, vel de tramite designato declinasse ausus sum affirmare, vel aliquid Lectori obtruisse,

fisse, quod non authoris menti maxime consentaneum fuerit.

Libri, quos contulit, Mss. fuerunt, duo ex Regis Galliae Bibliotheca, at cujus benevolentia & opere me latet. Excerptae Lectiones sunt aliae ex libro Col. Agrippinae impresso, quem cum Haaci Vossii Mss. collatum nunc obtinet vir clarissimus D. Richardsonus, Collegii Petrensis apud Cantabrigienses Magister: Debentur aliae celeberrimo Bentleyo, & sunt ex codice Atrebatensi desumptae. At qui sub titulo nostrorum Mss. aliquoties laudantur, nescio quo fato, nunquam in manus meas devenere, nec quales fuerint, aut ubi gentium sint habeo dicere: nisi quod penes me est in pergamenis Pars illa Itinerarii, quae Africam, Sar-

LECTORI S.

v

Sardiniam, Siciliam, Italiamq; peragrat, at quæ nulli subsidio Britanniam lustranti esse potuit. Legit illa semper pro M. P. vel MIL-LIA PLUS MINUS, vel M. P. M. quod idem denotat; sed hæc obiter.

Cæterum cum inter libros D. Edoardi Bernardi Latinos cum veteribus exemplaribus collatos, duo Antonini Itineraria recenseret Catalogus Oxoniensis statim ad eruditissimum, nec minus humanum D. Hudsonum literas dedi, ut lectionum istarum compos fierem. Ab illo accepi unum non nisi conjecturis quibusdam ad Marginem notatum fuisse, iisq; admodum incertis; eas tamen misit, sed non multum desiderabuntur: alterum, sub titulo Oxoniensis, ubi aliquid affert

fert novi, Lector observabit: at quibus cum ineditis codex hic collatus fuerit, parum constat.

Quantillas ab his omnibus suppetias accepimus videbit Lector; hoc tamen dixi, non ut derogatum irem a gratiis, quæ viris illis optimis summo jure debentur, qui quicquid in penu suo habuere lubenter deprompserunt: Sed ut, cum observaverit tam tenuia fuisse, quibus innixi sumus, adminicula, facilius conjecturis nostris, cum minus arriserint, condonaret. Ii sane pro virili sua opus hoc promoverunt, nec mirum est, si nuda Locorum nomina, eaq; plerunq; Barbara, post tot sæcula, post tot incolarum strages & excidia, ipsarum, quas designabant, Urbium, longo jam tempore deletarum

rum, casus subeant. Nil mirum, inquam, si volventibus mille & amplius annis, frequentiq; exemplarium ab imperitis transcriptione, corrumpantur etiam Numerorum characteres, de quorum certitudine primo forsitan descriptori haud bene constitit. De milliario vero Romanorum, & Anglicorum ratione mitto dicere, cum clarissimi E. Haleii manus artifex proportionem quam inter se tenent, in tabula Chorographica libello huic præfixa, accuratius depinxerit, quam verbis exprimi potest.

Authorum loca quæ nobis fidem faciunt ad oram pagine passim adnotavi. Nemo omnium operam suam nobis dedit adeo frequens ac Anonymus quidam Geographus Ravennas: ille autem paucorum in manibus te-

(a)

ritur,

ritur, & mendose admodum prodit. quamobrem non abs re fore putavi chorographiam ejus Britannicam de novo typis mandare, atq; eo magis quo collationes, quas magnis suis sumptibus e Bibliotheca Vaticana comparaverat, obtulit nobis, & literarie reipublicæ amicissimus idem D. Hudsonus. Has adjeci, una cum tot locorum nominibus hodiernis, quot iis aliqua ratione assignari potuerint: cum nonnullis etiam conjecturis, & emendationibus, quas exemplari Parentis mei appositas inveni. habes & variantes quasdam lectiones ex Autographo Gallico, a doctissimo, dum in vivis fuit, Dom. Picques, Doctore Sorbonico, communicatas; & hæc omnia eo ordine, Lector, disposui, ut tuo oculo uno eodemq; intuitu subjiciantur. Ad-

didi

dididi insuper in margine numeros, qui in editione Parisiensi (qua usi sumus) paginas distinguunt, & quorum ope loca quæ in Commentariis in Antoninum laudantur, facillime etiam in Ravennati nostro investigare possis.

Te autem, Lector, monitum velim, quod hic non pro aris & focis, non de salute Reipublicæ contenditur. Ut nobis nostras, ita & tibi tuas in tanta caligine conjecturas offerre licet.

---- Si quid novisti rectius istis
Candidus imperti.

Debi-

LECTORI S.

debitasque tibi habe gratias. Si Stationum rudera, si Viarum vestigia, si Passuum numeros clarius indigitaveris, te ut potio-rem Ducem ultro sequemur; nec errores nostros, pro more plerorumque, quia nostri, vindicabimus.

ADVERTISEMENT.

*H*istoriae Britanicae, Saxonicae, Anglo-Danicae & Anglicanae Scriptores xx. ex Vetustis Codd. MSS. Editi Opera Tho. Gale, S. Th. Pr. Accessit Rerum & Verborum Index Locupletissimus. Duobus Voluminibus Comprehensi.

Just Publish'd,

† The Life of *Ælfred the Great*, by Sir *John Spelman*, Kt. From the Original Manuscript in the *Bodlejan Library*: With considerable Additions, and several Historical Remarks, by the Publisher *Thomas Hearne*, M. A. Printed at the Theatre at Oxford. MDCCIX.

ANTONINI

ANTONINI

ITER

BRITANNIARUM.

A GESSORIANO DE GALLIIS, RITVPIS IN POR-
TV BRITANNIARUM. STAD. NUMERO.
CGCCL.

Gessoria

ITER I.

A LIMITE I. E. A VALLO PRÆTORIVM VSQUE.
M. P. CLVI.

prætorio

A BRAMENIO CORSTOPITUM.
VINDOMORA.
VINOVIA.
CATARACTONI
ISVRIVM
EBVRACVM. LEG. VI. VICTRIX
DERVENTIONE
DELGOVITIA
PRAETORIO

M. P. XX
M. P. IX
M. P. XIX
M. P. XXII
M. P. XXIV
M. P. XVII
M. P. VII
M. P. XIII
M. P. XXV

*Bramenio cor-
pitum*

Eboracum

B

ITER II.

ANTONINI ITER

ITER II.

A VALLO AD PORTVM RITVPAS. 471. M.P. CCCCLXXXI.

A BLATO BVLGIO CASTRA EXPLORATORVM

Ritupis

Luguvallio

Cataracton

*Isuriam
Eboracum
Pucaria*

Manucio

Vici 20. lang.

Uriconio

dosunt.

Londonio

LUGVVALLIO

VOREDA

BROVONACIS

VERTERIS

LAVATRIS

CATARACTONI

ISVRIVM

EBVRACVM

CALCARIA

CAMBODUNO

MANUCIO

CONDATE

DEVA. LEG. XX. VICT.

BOVIO

MEDIOLANO

RVTVNIO

VRIOCONIO

VXACONA

PENNOCRVCIO

ETOCETO

MANDVESSEDO

VENONIS

BENNAVENNA

LACTODORO

MAGIOVINTO

DVROCOBRIVIS

VEROLAMIO

SVLLONIACIS

LONDINIO

NOVIOMAGO

VAGNIACIS

15. M. P. XII
M. P. XII.

M. P. XIV

M. P. XIII

10. M. P. XIII

M. P. XIV.

16. 13. M. P. XVI

M. P. XXIV

M. P. XVII

M. P. IX

M. P. XX

M. P. XVIII

M. P. XVIII

M. P. XX.

M. P. X

M. P. XX

M. P. XII

M. P. XI.

M. P. XI.

M. P. XI.

M. P. XII

M. P. XII

M. P. XVI

M. P. XII

M. P. XVII

M. P. XII

M. P. XVII

M. P. XII

M. P. XII

M. P. IX

M. P. XII

M. P. X

M. P. XVIII

DVRO-

BRITANNIARUM

iii

DVROBROVIS
DVROLEVO
DVROVERNO
AD PORTUM RITVPIS

M. P. IX
13 M. P. XVI
M. P. XII
M. P. XII

Duropronia

ITER III.

A LONDINIO AD PORTUM DVBRIS.
DVROBRIVIS
DVRROVERNO
AD PORTVM DVBRIS

M. P. LXVI
M. P. XXVII
M. P. XXV
M. P. XIV

Durobrivis

Duracvonna

ITER IV.

A LONDINIO AD PORTVM LEMANIS.
DVROBRIVIS
DVROVERNO
AD PORTVM LEMANIS

M. P. LXVIII
M. P. XXVII
15. M. P. XXV
M. P. XVI

*Londinio
Lemanis*

Duracvonna

ITER V.

A LONDINIO LVGVVALLIVM AD VALLVM
M. P. CCCCXLIII.

M. P. CCCCXLIII

Lugvallis

CESAROMAGO
COLONIA
VILLA FAYSTINI
ICIANOS
CAMBORICO
DVROLIPONTE
DVROBRIVIS
CAVSENNIS
LINDO
SEGELOCI
DANO
LEGEOLIO

M. P. XXVIII
M. P. XXIV
M. P. XXXV
M. P. XVIII
M. P. XXXV
M. P. XXV
M. P. XXXV
M. P. XXX
M. P. XXVI
24. M. P. XIV
M. P. XXI
26. M. P. XVI

Caesaromago

Camborico

Durobrivis

ANTONINI ITER

| | | |
|------------------|--------------|---------------|
| | EBVRACO | M. P. XXI |
| | ISVBRIGANTVM | 16 M. P. XVII |
| <i>Levatis</i> | CATARACTONI | M. P. XXIV |
| | LAVATRIS | M. P. XVIII |
| | VERTERIS | 14 M. P. XIII |
| | BROCAVO | M. P. XX |
| <i>Lugovalio</i> | LUGVVALLIO | M. P. XXII |

ITER VI.

Londonio Lindo A LONDINIO LINDVM. M. P. CLVI.

| | | |
|--------------------|-------------|---------------|
| <i>Verolami</i> | VEROLAMIO | M. P. XXI |
| <i>Durocobrius</i> | DVROCOBRIO | M. P. XII |
| <i>Magiovinio</i> | MAGIOVINIO | M. P. XII |
| | LACTODORO | M. P. XVI |
| <i>Isanavatia</i> | ISANAVATIA | M. P. XII |
| | TRIPONTIO | M. P. XII |
| | VENONIS | M. P. IX |
| <i>Ratas</i> | RATIS | M. P. XII |
| | VEROMETO | M. P. XIII |
| | MARGIDVNO | 12 M. P. XIII |
| | AD PONTEM | M. P. VII |
| <i>Crococalana</i> | CROCOCOLANA | M. P. VII |
| | LINDO | M. P. XII |

ITER VII.

Londonio A REGNO LONDINIVM M. P. XCVI.

| | | |
|-----------------|-------------------|------------|
| <i>Clavento</i> | CLAVSENTO | M. P. XX |
| | VENTA BELGARVM | M. P. X |
| <i>Galleva</i> | CALLEVA ATREBATVM | M. P. XXII |
| | PONTIBVS | M. P. XXII |
| | LONDINIO | M. P. XXII |

ITER

BRITANNARUM.

V

ITER VIII.

AB EBVRACO LONDINIVM M. P. CCXXVII.

Uburaco

| | |
|----------------------------|-----------------|
| LAGECIO | M. P. XXI |
| DANO | M. P. XVI |
| AGELOCO | M. P. XXI |
| LINDO | M. P. XIV |
| CROCOCOLANA | M. P. XIV |
| MARGIDVNO <i>Margitudo</i> | M. P. XIV |
| VERNOMETO | M. P. XII |
| RATIS | M. P. XII |
| VENONIS | M. P. XII |
| BANNAVANTO | 19. M. P. XVIII |
| MAGIOVINTO | M. P. XXVIII |
| DVROCOBRIVIS | M. P. XII |
| VEROLAMIO | M. P. XII |
| <u>LONDINIO</u> | 12. M. P. XXI |

*Procoyalan
Dosit.
Vernomto*

*Bannavent
Magiovinia
Violamo
Londino*

ITER IX.

A VENTA ICENORVM LONDINIVM. M. P. CXXVIII.

^{130.}

*Ventaicior
Londinio*

| | |
|-----------------------------|----------------|
| SITOMAGO <i>Sitiago</i> | 32. M. P. XXXI |
| COMBRETONIO | M. P. XXII |
| AD ANSAM | M. P. XV. |
| CAMVLODVNO <i>Candoleno</i> | M. P. VI. |
| CANONIO | M. P. IX. |
| <u>CAESAROMAGO</u> | M. P. XII |
| <u>DVROLITO</u> | M. P. XVI |
| <u>LONDINIO</u> | M. P. XV |

*Caesaromag
Londonio*

ITER

ANTONINI ITER

ITER X.

*Clanoventa
Modiolano*

A GLANOVENTA MEDIOLANVM. M. P. CL

*Gallaun
Bremetonaci
Coccio
Mancinio*

GALAVA
ALONE
GALACVM
BREMETONACIS
COCCIO
MANCVNIO
CONDATÉ
MEDIOLANO

M. P. XVIII
M. P. XII
M. P. XIX
24 M. P. XXVII
M. P. XX
10 M. P. XVII
M. P. XVIII
19 M. P. XVIII

ITER XI.

A SEGONTIO DEVAM. M. P. LXXXIII. 74.

CONOVIO
VARIS
DEVA

M. P. XXIV
M. P. XIX
M. P. XXXII

ITER XII.

*Muridono
Virocovic*

A GALLEVA MVRIDVNVM VRIOCONIVM
M. P. CLXXXVI.

*Brage
Sordioduni
Vindocladia*

VINDOMI
VENTA BELGARVM
BRIGE
SORVIODVNO
VINDOCLADIA
DVRNOVARIA
MVRIDVNO
SCADV M NVNNIORVM

M. P. XV
M. P. XXI
M. P. XI
M. P. IX
15. 12. M. P. XIII
M. P. VII
M. P. XXXVI
M. P. XV
M. P. XV
M. P. XV
M. P. XV
ISCA-

Imucioru

*transponun
ur.*

BOMIO
NIDO

Mumiorum

BRITANNIARUM, A

Vii

| | | |
|----------------------------------|--------------|--------------------|
| <i>Legi</i> ISCALEGVA AVGVSTA | 20. M. P. XV | <i>Iferigia A-</i> |
| BVRRIO | M. P. IX | <i>gusti</i> |
| GOBANNIO | M. P. XII | |
| MAGNIS | M. P. XXII | |
| BRAVINO | M. X. XXIV | <i>Bravonio</i> |
| VRIOCONIO | M. P. XXVII | <i>Viroconio</i> |

ITER XIII.

| | | |
|----------------------------------|------------|----------------|
| <i>Risca</i> AB ISCA CALLEVAM | M. P. CIX. | <i>Calleva</i> |
| BVRRIO | M. P. IX | |
| BLESTIO | M. P. XI | |
| ARICONIO | M. P. XI | |
| CLEVO | M. P. XV | |
| DVROCORNIO | M. P. XIV | |
| SPINIS | M. P. XV | |
| CALLEVA | M. P. XV | |

ITER XIV.

ITEM ALIO ITINERE AB ISCA CALLEVAM
M. P. CIII.

| | | |
|---------------|----------|----------------|
| VENTA SILVRVM | M. P. IX | <i>Calleva</i> |
| ABONE | M. P. IX | |
| TRAIECTVS | M. P. IX | |
| AQVIS SOLIS | M. P. VI | |
| VERLVCIONE | M. P. XV | |
| CVNETIONE | M. P. XX | |
| SPINIS | M. P. XV | |
| CALLEVA | M. P. XV | |

M. O. O.

ITER

ITER XV.

Isca dum Num- A. CALLEVA ISCAM DVMNONIORVM
orum M. P. CXXXVI.

VINDOMI M. P. XV

VENTA BELGARVM M. P. XXI

BRIGE M. P. XI

Sorbiodoni

SORBIODVNI M. P. VIII

VINDOCLADIA M. P. XII

Durnonovaria

DRVNOVARIA M. P. XI

MORIDVNO 16. M. P. XXXVI

Isca dum Num-
iorum

ISCA DVMNONIORVM M. P. XV

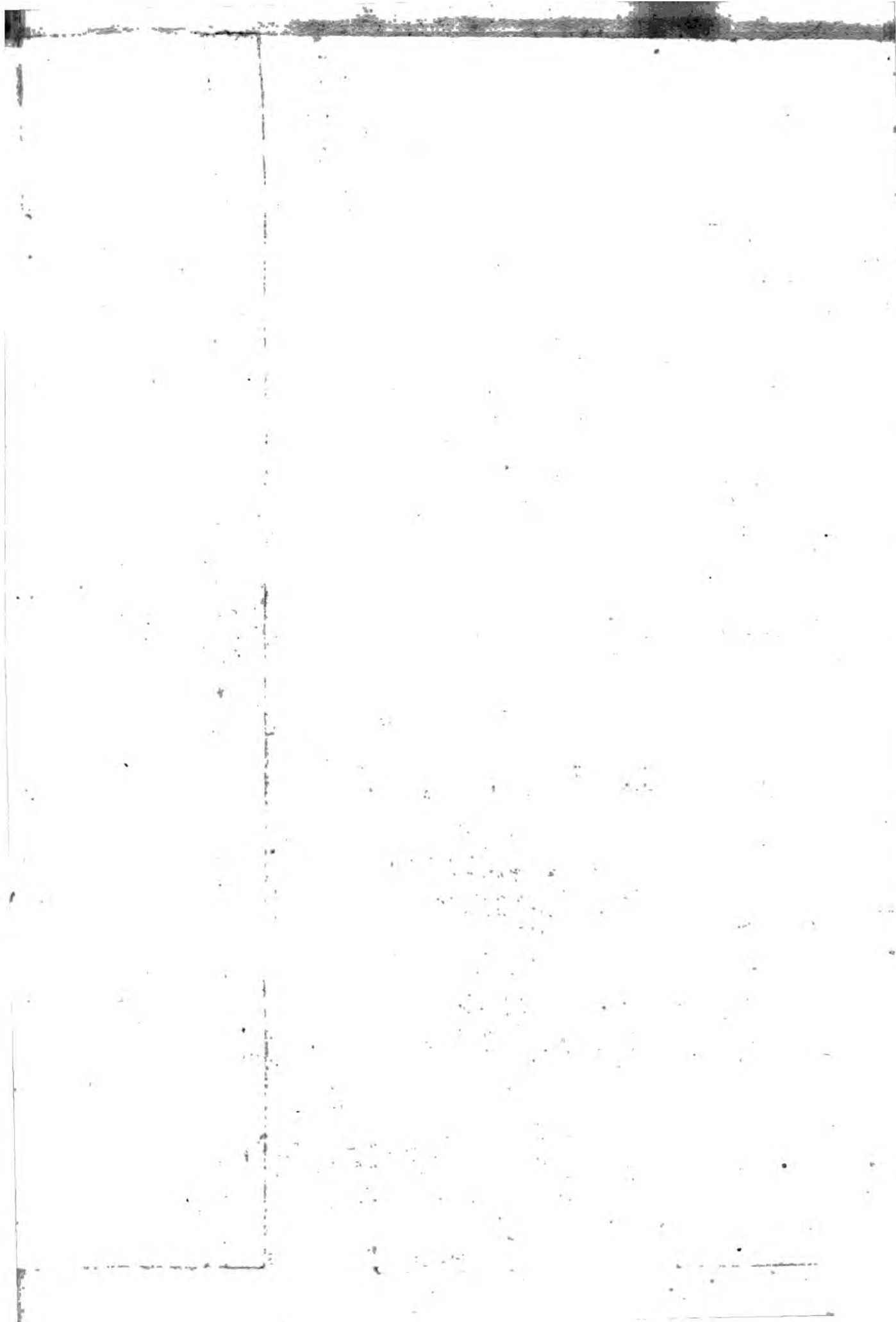

Segontiu
Caermar

de
Main

Icanor
er

53

53

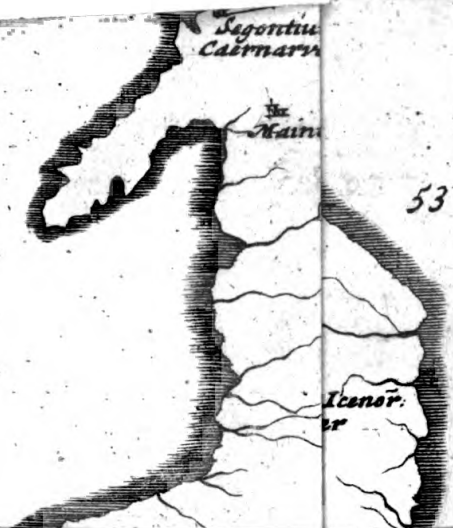

COMMENTARII
 IN
 ANTONINI Antonii Augusti. Bentl.
 Iter Britanniarum.

CODEX noster Ms. legit ANTONII, quemadmodum & ITINERARIUM. Cui ex iis Romanorum imperatoribus, aulli, qui nomen Antonini gesserunt, Itinerarium hoc tribuendum sit, merito ambigitur. Opus fanè a diversis confutum videtur, quod non negari potest, si vel minima pars ab aliquo Antoninorum Impp. descripta fuerit: quippe quorum ultimus longè ante Constantinopolim, aliasq; urbes, quarum in eo fit mentio, fundatas vixerit. Et si nostræ de Glevo, a Flavio Constantino, posito, veræ sint conjecturæ, non parùm huic adstipulantur opinioni. Inchoatum forsàn ab Imperatorum istorum aliquo, auxerunt alii qui secuti sunt, prout occasio vel stationes militares visitandi, vel nova præsidia ad Barbaros reprimendos collocandi, postularet: an unius, an plurium, vel cujus sit hoc opus non
 C multum

ITER BRITANNIARUM.

multum refert; hoc fanè dolendum est, quod nesciamus cui ob tantam lucem, locis alioquin summâ caligine involutis, affusam, gratias referre debemus.

V. Catull. Ep.
27 & 43.

BRITANNIARUM. Romani Insulam hanc nostram & Britanniam, & Britannias dixerunt, imo antequam in plures Provincias dividebatur. Britannia videtur primitus divisa fuisse a Severo per aggerem a Clausento ad Gabrosentum, ductum; ita ut omnis Regio ad Orientem istius aggeris esset *Britannia Prima*, quæ propius mari, & Romæ adjacet, & quæ Dioni est Ἡ κείτω: Illa autem ad Occidentem *Britannia Secunda*, & Dioni Η ἄνω. Cum autem sextus Rufus in Britannia numeret quatuor Provincias, veri est simile *Maximam Cæsariensem* a Flavio Constantino Magno, quemadmodum & *Flaviam Cæsariensem* ex aliis illis desumptam fuisse, & non a Maximo Clemente ut vult Pancirollus. Scripsit enim sextus Rufus sub Valentiniano primo, & Maximæ Cæsariensis meminit, erat autem Clemens ille Maximus sub Theodosio Magno Tyrannus. Ammianus Marcellinus, qui etiam sub eodem vixit Theodosio, Valentia meminit provinciæ, & post illum Notitia Imperii itidem Quinque numerat Provincias, inter quas & Valentiam. Illam cæteris adjecit Theodosius, Theodosii Magni pater; quæ tamen pars prius fuisse videtur *Maxima Cæsariensis*; contineri autem inter Murum Severi, & præsidia illa inter Glottam & Bodotriam posita. *Instaurabat*, Inquit A. Marcellinus, *urbes; & præsidaria, ut diximus, castra, limitesque vigiliis tuebatur, & prætenturis; recuperatamque Provinciam qua in ditionem cesserat hostium, ita reddiderat statui pristino, ut referente eodem,*

Notit. dignit.
Imp. p. 157.

l. 28. c. 3.

ITER BRITANNIARUM.

3

dem, & rectorem legitimum haberet, & Valentia deinde vocaretur arbitrio Principis, &c. per præfidiaria castra, limitesq; quos tuebatur vigiliis & prætenturis, præfidia ista inter Glottam & Bodotriam designari nullus dubito, nec alia esse potuerunt.

Ordo itaque Britannicarum Provinciarum hic fuit,

1. Britannia prima, sive inferior, sub Severo Orientalis pars insulæ.
2. Britannia secunda, sive superior, sub Severo pars Occidentalis insulæ, ex his fecit Constantinus M. duas alias, quæ nomen habuerunt, hæc
3. Flavia Cæsariensis, illa
4. Maxima Cæsariensis, prior Gloucestriam, seu Glevum, caput habuit, & per regiones insulæ mediterranæas, Icenosque porrigebatur: altera populos insulæ Boreales, quotquot Romano submissi erant jugo, incolas habuit; ejusque pars ulterior, inter præfidia Sterlingensia, & murum Carleolensem a Pictis, per Theodosium recuperata, nomen cepit
5. Valentia, in honorem Valentiniani Imperatoris, eratq; sicut & Maxima Cæsariensis Provincia Consularis, tres reliquæ Præfidiales.

ITER I. A LIMITE

A GESSORIANO DE GALLIIS, RITUPIS IN PORTU
BRITANNIARUM. STAD. NUMERO. CCCCL.

Mira est in his librorum Mss. varietas, omiffis
aliis placet illa maximè lectio, quam ipse Antoninus
in Itinere Maritimo ostendit.

DE GALLIIS A PORTU GESSORIANI AD POR-
TUM RITUPIVM STAD. NVM. CCCCL.

*Bononia. Amm.
Marcell.
l. xx. c. 1.*

STAD. N. CCCCL. sic Dio, & Beda. Stadia
CCCCL. efficiunt milliaria Anglicana LVI. quæ
vera est inter *Richburrow* & *Mardike* distantia. A Ptole-
mæo Gessoriacum ad septentrionem Icii promontorii
locatur, itaq; nec situ nec distantia a Ritupis cum
Bonia convenit: quæ Ammiano Marcellino, eo-
dem fere quo hodie distinguitur nomine, innotuit,
de Ritupis infra.

ITER I.

A LIMITE I. E. A VALLO PRÆTORIVM VSQUE.
M. P. CLVI.

| | | | |
|----------------------------------|-----------------------------|-------------|-----------------------|
| <i>Voss. Bramæn.</i> | A BRAMENIO CORSTOPITUM. | M. P. XX. | <i>Rutchefer.</i> |
| | VINDOMORA. | M. P. IX. | <i>al. V. Dolande</i> |
| <i>Voss. Vinonia.</i> | VINOVA | M. P. XIX. | <i>Binchefer.</i> |
| | CATARACTONI | M. P. XXII. | <i>Catarick.</i> |
| <i>Bent. VIII.</i> | ISVRIVM | M. P. XXIV. | <i>Aldburrough</i> |
| | EBVRACVM. LEG. VI. VICTRIX. | M. P. XVII. | <i>York.</i> |
| | DERVENTIONE | M. P. VII. | <i>Aldby.</i> |
| | DELGOVITIA. | M. P. XIII. | <i>Wighton.</i> |
| <i>Bent. XXII. & Ox.</i> | PRAETORIO. | M. P. XXV. | <i>Patrington.</i> |

A LI-

A LIMITE. I. E. AVALLO. Camdenus delet ista I. E. A VALLO, & putat esse glossema. Credo ego *Antoninum* scripsisse A LIMITE IN VALLO, certè *in Vallo* idem est illi ac *per Vallum*. Vide paginam 54. Editionis Suritanæ, ALTINO IN MEDIO LEG. sic Mfs. Item AD STATVAS IN MEDIO ALISCA. Iterum, GERVLATAM IN MEDIO CARNVNTVM, & IN MEDIO FALERNO AD TANARVM. alibi nihilominus sic loquitur A LAVRIACO PER MEDIVM AVGVSTA VINDEL. Iterum, & ad id quod urgeo propiùs, ITER A TVBVRBO PER VALLOS TACAPAS. Sanè Antoninus qui nunc in manibus versatur nimium inemendatus est, sed ex diligenti collatione multis in locis ei per se medicina fieri potest. Pag. 16. legis ITER QVOD LIMITEM TRIPOLITANVM PER TVRRIM TAMALLINAM DVCIT. Vera lectio sese aperit p. 72. ubi sic, ITER QVOD A LIMITE TRIPOLITANO, &c. Corruptus est ille etiam locus p. 71. A LAMINIA AB VRBE PER PICENVM, nam Mfs. codices legunt A FLAMINIA AB VRBE, &c. Sic ergo ut redeam, A LIMITE IN VALLO capiamus ac si dixisset Antoninus A LIMITE [ut nunc constituitur] PER VALLVM [Severi] PRÆTORIVM VSQVE.

Quæri hic meritò potest qualis hic fuerit Limes, & quando factus Antemuralis Romani Imperii terminus. Audiamus Camdenum, *Severi filius, Antoninus Caracalla belli [Britannici] reliquias aliquantisper in Britannia est profecutus sed statim pacem fecit, agris, castellisque hosti cessit.* Ex hoc tempore Romani ferè se intra cincturam muri Severiani continuere:

P. 49. Edit.
Lond. Ann.
1607.

ibi

ITER I. ALIMITE

ibi castra, ibi turres, ibi vallus maximus cum fossâ profundissimâ; ita tamen ut pro more, & disciplinâ veteri Militis pars stationes prætenderet agrarias, ad subitos hostium incursus explorandos. Ex horum præsidiorum genere fuit Limes iste a quo iter primum Antoninus (& si fuerit Antoninus non est alius fortasse ab Antonino Caracallâ) auspiciatur.

A BREMENIO. *Biampton* ad fl. *Bramish* in Northumbriâ.

D. R. S.
DVPL. N. EXPLOR
BREMEN. ARAM
INSTITVTERVNT
N̄ EIVS C. CAEP
CHARITINO TRIB
V. S. L. M.

Forte Deabus Rumabus Sacrum. Cuiq; legioni sui aderant exploratores. Duæ hinc Legiones erant II. Augusta, & VI. VICTR: Numerus hic Exploratorum forsitan ad unam, & ii Exploratores ad Rumabo ad alteram pertinebant, possint & iidem diversis temporibus hic & illic collocari.

P. 661.

Saxum hoc Camdenus ait repertum fuisse ad *Rochester* prope fontes fluminis Rheadi, & melius constabunt numeri inter *Rochester* & *Corstopitum* quam inter *Corstopitum* & *Bramton*: ita tamen ut nec hi, ad

ad veritatem omnino accedant. Cum igitur errent utrobique, neutris nimum est adhibenda fides. Certè nisi ad *Bramton* Bremenium hoc indagemus, nullo modo Anonymo Ravennati qui Bremenium ultra Coquedam fluv. (*Cocket*) nec Ptolemæo qui trans Alaunam (*Alnewick*) illud statuit, satisfaciamus.

Quamquam autem Bremenium sit recepta lectio, non dubito quin aliter illud nomen sit scriptum. Sanè Simlerus edidit Bramenium, & Codex Voffianus Mfs. legit Bramænio. Atq; hæc non tantum confirmant conjecturam nostram (a nominum consonantiâ) quæ statuit Castrum hoc ad *Bramton* juxta *Bramish*, sed veram lectionem aperiunt istius aræ apud *Lowther* in Westmorelandia olim repertæ.

DEABVS MATRIBVS
TRAMAI. VEX. CERMA
P. V. R. D. PRO. SALVTE
R. FVS. L. M.

Lego enim BRAMÆ VEXILLATIO GERMANORVM. Aldus edidit AB REMÆNIO non sine manifestâ dipthongi notâ, & quoniam videam DEAS MATRES a Germanis eximie cultas fuisse, quod ex multis apud Gruterum, & Reinesium inscriptionibus patet, conjicio Vexillarium, vel vexillationem Germanorum hanc sacrasse Aram Bramæni: ubi & illa prior erecta fuit, nec moratur me quod non Bramæni sed ad *Lowther* eruta hæc fuit: nimi-

nimirum post retractum Limitem, Romani monumenta etiam hujusmodi secum retraxisse videntur, ne in hostium potestatem venirent.

P. 306.

Apud Anonymum Ravennatem post Bramenium, aliquot aliis oppidis interpositis, ad Vallum occurrit Rumabo, forsan hodiernum Castrum *Drumbugh*. de hoc autem oppido, altum, ut opinor, est apud Scriptores silentium. Non igitur pigebit in medium adferre quod nunc occurrit, donec dies certiora doceat. DEAE MATRES (quæ & MATRONÆ) a loco ubi colebantur cognomen capiebant. apud Gruterum p. XCI. habes DEABVS MALVISIS, & MATRONIS ROMANEHIS, quales illæ videas paginam sequentem ejusdem. cum igitur legerem apud eundem Pag. priori Aram inscriptam,

| |
|---|
| <p style="text-align: center;">MATRONIS RVMAEHABVS SACR L. VITELLIVS CONSORS EXPLO. LEG. VI. VICTR.</p> |
|---|

Cæpi hæc duo inter se conferre, nec tamen statuere possum an Deæ Matronæ a Rumabo oppido, an vice versâ hoc a Deabus appellatum fuerit, quoniam a transmarinis ad nos sacra ista pervenisse probabile est. Legio certè VI. VICT. stationem habuit Carleoli, Exploratores forsan ejus ad Rumabo, *Drumbugh*; castrum quod totum Itunæ æstuarium prospicit.

*Reinesius vult
Deos denomi-
nari a locis.
Vide eum in
Aufeniabus.*

Ad

PRÆTORIUM USQVE.

9

Ad has Deas pertinebat & Ara, quam in meridionali Tinæ ripâ prope *Shields*, inventam edidit eruditissimus M. D. Martinus Lister in Philosophicis Transactionibus. N^o 145.



CORSTOPITVM. codex noster MSS. legit **CO-**
RISOPITO. & alius **CORIOSOPITO.** Ptolemæo
 est *Kveia, Kveia, & Koeia*, vulgo *Corbridge* habetur. v. Notitias Galliæ apud Du Chesnium Tom. 1. p. 9.
 Corisopitenses, vel Coriosopitenses ex Galliâ loco
 nomen fecere, qui hic stationem habuerunt. **Co-**
riosopitum civitas erat in Gallia Lugdunensi Tertiâ
 quæ & scribitur **Corisopitum.**

D

VIN.

VINDOMORA *Wallfend* Cambdeno; Adeo hic propè Vallum Castra sunt assidua, quorum tamen plerumq; deperdita sunt nomina, ut difficile sit Antonini Stationes cum illis componere. Hanc difficultatem augent numeri apud Antoninum sæpius depravati. Ad VINDOMORAM hanc nunc IX. nunc V. figuntur M. P. Porro solus Antoninus Vindomoræ meminit. Cum verò iter hoc ad meridiem tendens murum reliquerit, non quare cursu reflexo ad Finem Muri, *Wallfend*, reverteretur video. Notitiæ Imperii habent Vindolana, & Ravennas in hoc itinere mittit Vindolande ante Lineo-juglam, & Vinoniam. Jam ad quintum a *Corbridge* lapidem occurrit *Dolande*. Hoc esse Vindolana, vox ipsa suadet, & recta ferè linea quæ nos ducit ad Vinoniam.

P. 177.

P. 304.

VINONIA. quæ vera est lectio, *Binchester* Cambdeno, propè *Bishops Aukland*: nec multum refragatur distantia a *Dolande*: apprimè autem convenit illa ex alterâ parte quæ Cataractonium ducit, si viam sequaris Romanam quæ olim *Tesim* fluvium, ad oppidum, quod nunc vocatur *Winston*, transibat: & cujus hodiè vestigia propè *Aldburgh*, & *Stanwicks*, satis sunt conspicua. Ptolemæus scripsit *Ἐπισημῆσι πόλεις*: *On* & *Onnen* Britannicè sunt *Fraxinus*; juxta *Binchester*, viculi *Hunwick* sonum dictionis, & *Escomb* significationem expriment. illic rudera testantur antiquæ civitatis splendorem (Ptolemæus eam numerat inter ἐπισημῆσι πόλεις) sed & murorum fragmenta adhuc luctantur cum edaci tempore.

Optimus

Stanwicks.
Stanwegges.
vix lapidosa.

PRÆTORIUM USQUE.

II

Optimus Camdenus lapidem semesum a fati faucibus hic extantem vindicavit.



CATRACIONI. *Cattarick. Κατακτωνιον* Ptolemæi. Cataractonium Ravennatis. Vicus est ad fluvium Salonem, vulgo *Swale* III. M. P. citra *Richmond.* *Burgh* fuisse vetus Cataractonium, ad ripam fluminis meridionalem, ubi nummi Romani, quorum aliquot ad me devenerunt, frequenter se fodientibus objiciunt, non multis abhinc annis, magna vis inventa in olla grandi, in manus Domini Joannis Lawson Baronetti, ibidemque degentis incidit. Creditur Salo magis

gis ad Orientem se nunc volvere quam olim, ponsq; hodiernus superius locum obtinuisse. Juxta oppidum hodiernum cernas, sed a ponte M. P. remotam, magnam humi aggestionem, vocatam incolis *Castle-Hills*, (Colles Castrenses) quatuor quondam turribus munitam: viam quoq; militarem flumen superius paulò transeuntem, vestigiaque passim magnæ olim urbis a collibus illis ad *Burgh* usq; disseminata. Sed cum istis temporibus nihil deprehenderent Romani, præter Cataractam non procul a Rigiomonte nostro, unde nomen durabile huic Burgo imprimerent, placuit vel inde arcessere. Credas haud ignobile fuisse, vel obscurum Ptolemæo vivente oppidum; ibi utiq; Observationem Cælestem fecit, distare enim Cataractonium ait ab Æquatore partibus LVII. lib. 2. Synt. cap. 6. & idem rursus in Geographicis longissimum diem XVIII. horis æquinoctialibus ibidem definit. Quæ tamen sunt ἀσούσατα, corrigi que debent, in l. 8. Geogr. ubi cum quodam Ms. ἡμέραν ὡρῶν ιζ, non in legi vellem.

Credo autem errare eos qui volunt hoc oppidum a Beda designari, cum de Jacobo Sancti Paulini diacono loquens inferat, *Cujus nomine vicus in quo maximè solebat habitare juxta Cataractam, usque hodiè cognominatur.* Nam vicus ille quem innuit Beda *Aikburgh*, hodiè dicitur i. e. Jacobi Burgus, & jacet inter *Tunstall* & *Hunton* ad tertium a Cataractonio lapidem.

Sequentem haud pigebit adjicere inscriptionem, quoniam nullibi nisi in Philosophicis Transactionibus, & in illis perperam, exarata compareat.



A. D. 1703. dum in Ripa Salonis citeriori, haud centum infra pontem passus, ad fornacem Calcariam instruendam, navabant operam quidam loci incolæ, Cryptam quinq; repletam Urnis detexerunt. Una grandior in medio ad utrumq; latus duabus minoribus stipata locabatur. Omnes statim rusticorum avaritia, qui sibi Pactoli opes pollicebantur, in frustula comminuerat, ita ut vix & ne vix quidem unius Ansa (ansatæ enim erant omnes) superiores inscripta literas, integra sit e barbaris manibus erepta. Jam penes virum humanissimum D. Henricum Lawson, Bar. fundi dominum conspicitur.

Actus publicus a Cataractæ Burgo, juxta *Fencoat Brugh*, & ita per *Leming* oppidula, dorso Saxoso ad *Isurium*, *Aldburrough*, procurrit. Non procul a *Wath* viculo, viam aliam militarem adoptat, quæ a Burgo, *Brugh* propè *Bainbridge*, descendit ad *Thornbrugh* juxta *Nosterfield*. ubi hodièq; cernuntur castra æstiva Romanorum, fossis adhuc fatis conspicuis. Inscriptio autem hæc, quæ Camdeno debetur, ad *Thornbrough* paulò supra pontem *Cartarrahtoniensem*, referrenda est.

Heic

BFC OS.
beneficiarius
Consulis legit
Reinesius. 171.

Ultimo Com-
modi Imp. an-
no, U. C. 944

DEO QUI VIAS
 ET SEMITAS COM
 MENTVS EST. T. IR
 DAS. S. C. F. V. L. L. M.
 Q. VARIVS. VITA
 LIS ET ECOS ARAM
 SACRAM RESTI
 TVIT
 APRONIANO. ET BRA
 DVACOS.

Hic observare non abs re erit, quod via quæ ducit a Londino ad Carleolum *Herminstreet* dicebatur, nomenque id a Mercurio, sive Hermete, deo qui vias commentus est, iisq; præsidet, fortita fuisse videatur.

Burgus ille alter, *Brough* propè *Bainbridge*, (ut hoc ὁδοῦ παράργου dicam) a Romanis Brachium videtur fuisse dictus. Collis autem vallatus, qui nunc ibi vocatur *Ethelbury*, in Monastico Anglicano sub nomine *Anchelburi*, occurrit, Anchell autem est Brachium Britannicè.

V. Camd. p.
592.

Vol. I. p. 878.

ISVRIVM. *Aldburrrough.* aliter ISVRIA. fluvius iste qui hoc præterfluens oppidum, Urus adhuc ^{Ure. Yore.} vocatur, nomen Isis paulo infra assumit; olim vero ^{Quise.} priori tantum dignoscebatur. *Is* Britannis est *inferius* quidvis. Unde, cum jam longo Urus cursu, a montibus ubi oritur, in loca depressiora, & planities dilapsus sit, appellationem Uri Inferioris cœpit; indèque etiam Isurium, suum habuisse nomen verisimile est. In alio Itinere Antoninus vocat hanc urbem ISV BRIGANTVM, contractè pro ISVRIVM BRIGANT: Conjiat hinc aliquis aut Isurium aliud esse alibi, aut hoc fuisse olim (ante Severi, aut Constantii Chlorig, seu Constantini Magni tempora, sub quibus Eboracum primas tulit) Brigantum Caput. omni proculdubio civitas hæc Romanis mirè placuit, arguunt hoc multa, & manifesta eorum monumenta.

ITER V.

Fuitne hoc Brigantum civitas quam aggressus est Petilius Cerealis? Tacit. in vita Agricola.



Paulo

16 ITER I. A LIMITE

Page 16.

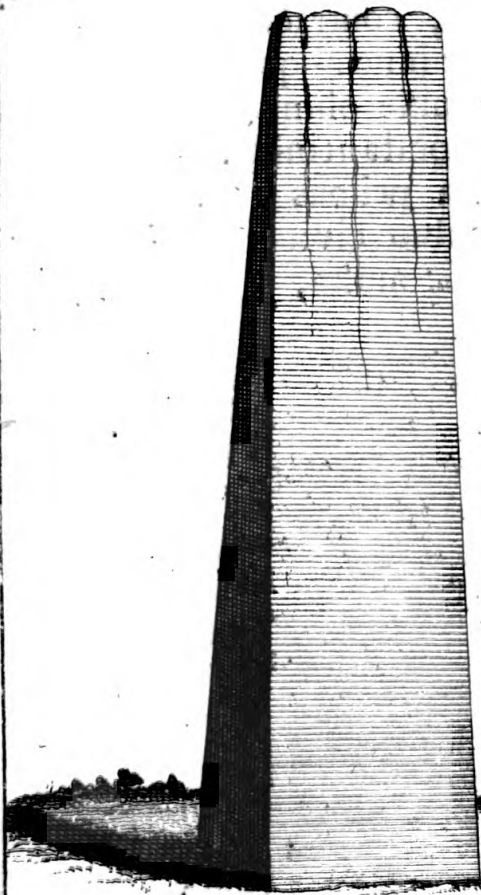

altū pedū 22 $\frac{1}{4}$



¹ Saxa quorum al-
² titudo est ped. 22
³ cum dimidio.
⁴ Locus ubi olim stetit
 quartum, cujus alti-
 tudis fuit ped. 22

Paulo infra Ifurium, occidentem versus tria nunc Vulgo The Devil's Arrows.
stant præsignia saxa, non dolata, pyramadalis figuræ,
in ortum quasi prospicientia. Hæc cum Lelando
credas fuisse tropæa a Romanis posita, cum aliis
Deos Britannorum; mihi quidem Hermæ videntur
fuisse, qui heic statuebantur ad Quadrifinium. Ἐρήκασσι δὲ
ἀπὸ τοῖς θεοῖς
pud Gromaticos ex editione Goesii p. 247. sic ista Ἐρμῆς λίθος
Pausan. in
Corinth.
confirmari existimo. *Petræ si duæ, aut tres, aut
quatuor, taxatæ, non perdolatæ a ferro, in quadrifinio
inventæ fuerint, ab Oriente per convallia limitem
ostendunt.* Ὁ μὲν δὲ
παρὰ το μιν
μα ἔστηκεν
Ἐρμῆς λίθος
τῆς ἐγγύων
σχῆμα. Pau-
san. in Phoci-
cis.
fuerunt autem ista saxa quatuor nume-
ro, jam vero ponticulus in viciniâ ex uno eorum
subverso constructus cernitur. habent singula in
summitate foramen excavatum, in quod caput
olim defixum esse parùm dubito. *Quid mirum igitur,
inquit Vossius, si & via monstratio Mercurii
stellæ sit attributa, quando Mercurius fingeretur formâ
capitis humani impositâ lapidi quadrato, cui inscrip-
tum foret quò via duceret. Ponebantur autem hujus-
modi Hermæ in biviviis, triviviis, quadriviviis. agnosco
jam nullas in illa legi literas, sed edax tempus
quod non unum in duris hisce petris fulcum de-
trivit, istas etiam abrodere possit. Quid nisi de-
um hunc sub hac formâ, & nomine ERMINSVL,
quod est Mercurii Columna, coluerunt & Saxones?* Idololat. l. 2.
p. 239.
V. Kircheri
ædip. Ægypt.
v. l. p. 392.
Ermin Mer-
cur. Suyl.
Columna.
Quatuor porro illi fines qui quadrifinium confici-
ebant, quatuor viis publicis limitabantur: nec erit
difficile vias illas describere. Primam, perspicui-
tatis gratiâ, pono illam a Cataractonio; Secundam
facio, quæ ab Olecanâ ad M. P. XVII. ab occi-
dente descendebat per Burgum *Knaresburgh*; Ikley.
Tertia huc a Legeolio per vadum Sanctæ Helenæ juxta Casterford.

E

Wetherby

Wetherby ducebat; & quarta huc ab Eboraco procedit.

Sed & alia antiquitatis suæ ostendit vestigia *Isurium*, vidi hic pavimenta tessellata, eleganter distincta, & tunc primùm longo squallore purgata: vidi fragmentum crassum portæ, cui adhærebat ferreus cardo, valde addefus, jam tum humo extractum. Nummos, aquæductûs, murorum tractûs passim est cernere. Nuper, ut accepi, torques aureus, appendentibus nescio quibus signis rotundis ibidem inventus fuit. Visitur jam in templi parochialis vestiario, statua ex lapide efformata cornuto capite, pedibus unguatis, seu bovinis. Extat in pariete propè diversorium dictum *the Post-house*, in vico *Burrow-bridge*, quæ ex cineribus *Isurii* ortum habuisse certum est, lapis literis his grandioribus insculptus.

Murorum tractus arcam includens quadratam ferè, LX jugerum.

P. 18.

AVF
VIX
EAL
NO
PAL

Cæterum

Cæterum numeri in Mss. Antonini hic & ubiq; adeo sunt incerti, ut vix aliqua ratio de iis habenda sit.

EBVRACVM. LEGIO VI. VICTRIX. Extat Severi Imperatoris nummus in quo dicitur.

Goltzii Thef.
P. 239.

COL. EBORACVM. LEG. VI. VICTRIX.

Aliqui codices Mss. Antonini si legunt EBVRA-
CVM. M P M. VI. VICTR. M P M XVII. i. e. Codd. R. Gal-
lia.
Eburacum Municipium Sextæ Victricis, mill. pass. XVII.
& Aurelius Victor in Severo *Municipium Eboracum* vocat. At hæc non pugnant, sæpè enim idem oppidum apud Scriptores & Colonia & Municipium audit. de hoc adeas Velferum de Rebus Augustæ P. 279.
Vindelicorum, & Camdeni Britanniam, qui quod P. 572.
ita sit abundè satisfaciunt.

Cæterum Eboracum, vel Eburacum formatur a voce Britannicâ: fuerit ea *Wruch, Uruch, Ebrauch, Effreoch*, vis Vocabuli est *super Urum*, fluvium, qui licet hodiè ad Eburacum *Isis* vocatur, olim per totum aquarum suarum cursum nomen Uri retinebat, & hinc certe Latini Eburacum expresserunt. Porro nondum mihi constat a quoquam idoneo Authore clarissimam hanc urbem appellari Brigantium; Nam locus ille, quem adduci ex libro secundo Ptolemæi Magnæ Syntaxeos video, vereor ut hoc probet. Ibi enim Scriptor ille quisquis fuerit, sic gradatim procedit. primo ponit Brigantium in viceffimo secundo parallelo; mox mediam Britanniam in viceffimo tertio, & Cataractoni-

um in viceffimo quarto locat. At nemo dixerit Eburacum, & Cataractonium tam longo diftare intervallo. hæc dixi ut non imminutum irem vetuftam chariffimæ patriæ gloriam: puto autem Brigantium hoc in loco mendosè fcriptum effe pro Segontio, vel pro *Brecannioc*, cui loco lineæ metientes Ptolemæi melius conveniunt: & Latinus Interpres fimile quidpiam legit, nam vertit *super Bericanas terra Britannica*.

Brecknock.

In vita Severi
c. 22.

Certè Spartianus per Excellentiam *Civitatem* vocat Eburacum: meritoq; contendunt viri docti hanc hujufce infulæ fuiffe Metropolim; cujus rei argumentum inde capio, quod tempore Constantini Magni videam tractum illum in quo fedet Eburacum, dici *Britanniam Primam*. & inter Britannorum Epifcopos primus collocatur in fubfcriptione Concilii Arelatenfis *Eborius Epifcopus*.

De Civitate Eboraceni fcribit verè, quem primum Edimus, Alcuinus.

Hanc Romana manus muris, & turribus altam

Fandavit primo —

Ut fieret ducibus fecura potentia regni,

Et decus Imperii, terrorq; hoftilibus armis.

Nec defunt alia quæ Eburaci Antiquitatem, & magnificentiam loquantur: taceo Bellonæ templum; Prætorium in quo Papinianus (Juris afylum) Jus dixit; Severi palatium, & Cænotaphium ad *Severfho* (montem ab eo fic dictum), Balneum propè
Palatium

Palatium in ædibus inde nominatis, a Saxonibus *Baderan*, & hodie *Beddern*; murosque in proximo, lapide quadrato, & Romanorum laterum variis ordinibus Diatonicis firmatos. Addam tamen Severi rescriptum, licet ab aliis productum, ex. Cod. LIII. tit. 32. *De rei Vindicatione.*

Etiam per alienum Servum, bona fide possessum; ex re ejus qui eum possidet, vel ex operis Servi acquiri dominium, vel obligationem placuit, &c.

P. P. III. NON. MAII. EBORACI. FAVSTINO ET
RVFO COSS.

Addam & aram ex Schedis v. d. M. Listeri, quæ nunc cernitur in * hortis Fairfaxianis.

* At the D. of Buckingham's House in Skeldergate, at non hodie ibi reperiri potest.

| |
|---|
| <p>I. O. M. DIS. DE ABVS QVE HOSPITALIBVS PE NATIBVS QOB CON SERVATAM SALVTEM SVAM. SVORVM Q P. AEL. MARCIAN VS IRAEF. COH. ARAM. SAC. FNC. D</p> |
|---|

Hæc

ITER I. A LIMITE

Hæc etiam extat in muro Ecclesiæ *Northstreet-Church*, vocatæ.



*In Mickle-
gate.*

Intra seprum Cænobii olim Sanctæ Trinitatis, detegebatur quod sequitur Saxum: jam vero in hortis Goodrickianis qui sunt Ribstoniæ asservatur.

Legionem

P. 23.



*Visitur et hoc in muro
extra Micklegate qua
itur ad Monte n y
Mount*



**FLA. VO-
LATER-
NA.**
Reinesf. p. 828.

L' DVCCIVS
L' VOL RVFI
NVS VIEN
SIGNIF. LEG. VIII
AN. XXIX
H. S. E.

*Legionem etiam hic
fuisse nonam testatur
later Inscriptus
LEG. IX. VIC*



*Tacit. Annal.
l. 14. C. in
vita Agricola.*

*Anno D. 1684 Extra Portam Bout-
ham bazz dictam Pulcherrima hujus
urna formae Eruebatur juxta forna-
ces laterarias.*

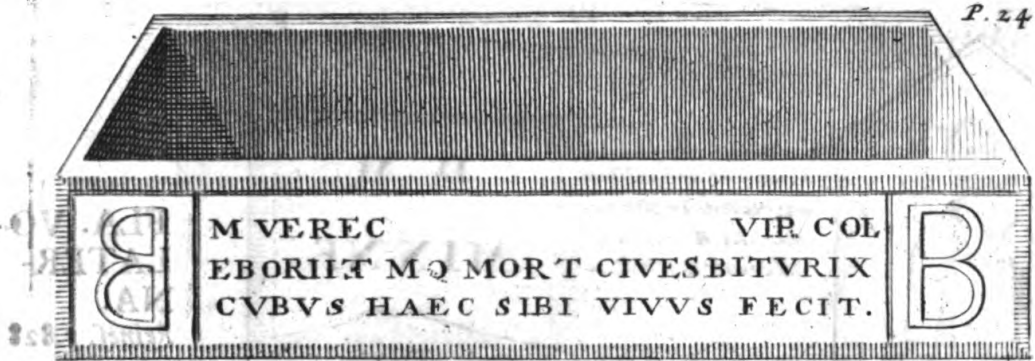

Omiserunt Camdenus aliique literas **CVBVS**, quæ tamen æquè, si non magis, conspicuæ sunt ac reliquæ. Eas sanè interpretatus fueram *Clarissimus Vir benè vivens*, nisi sibi *Vivus Marcus Verrecundus* hoc monumentum fecisset. Colonia hîc gaudet nomine *Eburacum*, ubi hæc olim reperta fuit theca: jam vero potandis equis inservit in *
 * The Sign of the Coach and Horses. *Hull.*

DERVENTIONE. *Alaby* ad fluvium *Derventionem*; nomen idem utrique. Sunt & aliæ apud nos *Derventiones*: constat tamen in *Notitia Imperii* fieri hujus *Derventionis* mentionem, ubi scribitur, *sub dispositione Viri spectabilis ducis Britanniarum, Præfectus numeri Derventionensis Derventione.* Interim *Petuaria Ptolemæi* & *Parisorum* hic alicubi invenienda est. Non dubitarem cum *Camdeno* eandem facere cum *Beverlega*, aut *Prætorio*, *Patrington.* nisi *Ravennas*, & proximè ab *Eboraco*, & ante *Del-*

Delgovitiam illam collocasset. Scribit ille fateor *Decuaria*, sed vitiosè ut ferè semper alia, emendandus haud dubiè ex Ptolemæo & Notitiâ Imperii, ubi Peturiense Dervatione occurrit. Quoniam nec Ptolemæus, nec Ravennas Dervationis meminit, cum tamen uterq; Petuariam commemoret, non longè absum ut arbitrer Petuariam hanc esse Antonini Dervationem. Primo, ut dixi, apud Ravennatem proximè succedit Eboraco, & præcedit Delgovitiam, qui ipsissimus est apud illum Dervationis situs. Deinde vocabulum *Varia* notat trajectum, in hoc provinciali sermone; patetq; hoc ex aliis apud nos *Variis*: ut ¹ Vindovariâ in Scotiâ, ² Durovariâ in Durotrigibus, & ³ Variis illis in Itinere XI. apud Flintenses. Trajectum ad Dervationem fuisse res ipsa indicat propè *Aldby*. Deniq; ideo Notitia Imperii Dervationi apposuit huic, epitheton illud, *Petuariensi*, (ut mihi saltem videtur) distinctionis notam.

V. Panciroll in
Notit. Imp.
p. 177.

¹ Vindogara.
Ptol. Queens-
Ferry.
² Dorchester.
³ Bodvary.

DELGOVITIA, nomen Britannicum, Saxonice Godmundigaham; i. e. deorum septa. locus ita describitur a Bedâ. *Wighton in proximo est, ara Oppidum; Wigbod Bedæ Interpreti idem planè denotat.* Hoc nos ducit ad Oppidum *Wighton*, tanquam sedem horum sacrorum. Porro cum apud Conradum Celtem lego *Weightelberg* in Sylvis Germanorum fuisse Druidarum notissimum oppidum, suspicio mihi oboritur hos lucos, has aras ad *Wighton*, a nostris Druidis fuisse celebratas, & Sylvam Deirorum, *Deirwald*, quæ hæc loca obumbrabat, non ineptè exponi ex Britannico vocabulo *Derwen*, Quercus, undè & nomen suum habuit DERVENTIO. certè *Dryfield* hujus etiam regionis

In descriptione
Nurimburgæ.

olim Dar. &
Dair.

non incelebre oppidum Druidarum campum sonat. Delgovitiam Camdenus vertit *Deorum gentilium Statuas*, nescio quânam autoritate fultus: Ego potius deducere a *Tywylhgoedb*, quod est *lucus tenebrosus*, & summâ semper Druidis fuit in veneratione. Addo Ravennatem scripsisse Devoviciam, cui si litteram inseras, non habebit sonum a Delgovitiam multum abhorrentem.

PRAETORIO. *Patrington*. hoc suadent milliarium numeri, & vocum *παρηχνοσ*. Utinam Antoninus addidisset quorum hic fuit *Prætorium*, alibi attulit ARITIVM PRAETORIVM, LONGOVICORVM PRAETORIVM, sed librarii multas huiusmodi notas Antonino substraxerunt, nostro cum damno. Sanè suis oppidis adjecerat ille indicia huiusmodi LAR CASTELLVM; G. CASTRVM; T. MVNICIP; R. COLONIA; T. PRAESIDI-VM; P. VICVS; L. CIVITAS; hæc nonnulli codices Mss. adhuc servant, & pluribus locis quam typis exarati. sed in viam redeamus, Credo ego PRAETORIVM fuisse in Maritimo oppido, ubi Præfectus aliquis negotiatoribus Britannicianis jus dicebat, & nullibi melius quam ad *Patrington* in hisce regionibus statui posse.

Hic autem nequaquam gravabitur lector, si inscriptionem quam ex Schedis Camdenianis in nostras transtuli, fideliter repræsentò, quoniam ad hanc regionem pertinet (fuit enim reperta in Viculo *Eastness* in *Rhydale*) & unde claritatis aliquid Familiæ Romanæ nondum satis cognitæ accedat. Ec-
cam.

Lego

TITIA' PINTA' VIXIT' ANN' XXXVIII'
 ET' VAL' ADIVTORI' VIXIT' ANN' XX'
 ET' VARIOLO' VIXIT' ANN' XV.' VAL'
 VINDICIANVS' CONIVGIE' T' FILIIS'
 F. C.

Lego TITIAE PINTAE, &c. & VALENS, seu VALERIVS V. CONIVGI ET FILIIS. Ar. Weaver's Funeral Monuments, p. 30. ca era Saxea offibus plena cui inscribebantur istæ lineæ. apud nos multas effossas esse hujusmodi arcas Sepulchrales observo: & quidem propè Londinium in campis Ratcliffianis duas eodem tempore & loco; Saxeam unam, plumbeam alteram, in qua corpus muliebri repositum erat, cui ad pectus Cupido e lapide albo stabat, dextrâ & sinistrâ duo Eburnea Sceptra, ad caput & pedes duæ majusculæ urnæ, cum aliis minoribus, vasa quoq; vitrea magna, & multa aderant, omnia liquore albicanti plena. Similes Cistas lego erutas olim in *Spittle-fields* Bishopsgate. extra portam Episcopi. Urnæ quoq; ibidem plures egerebantur quarum continebant singulæ præter cineres, nummos Claudii, Neronis, Vespasiani, Antonini Pii, aliorumque Impp. sub quibus isti, quo-

quorum erant reliquæ, obierant. Quin & sub hæc ipsa tempora frequenter istiusmodi monumenta reperiri audio. Sanè locus iste, quem Modo diximus, dicebatur antiquitùs *Lolesworth*, i. e. *Lollii Curia, vel Ager*; & forte fuit *Lollius Urbicus*, ille Antonini Pii Legatus, qui viam publicam muniverit, vel aliud opus in proximo condiderit. certè nomen *Lollii* aliis locis, & ad viam militarem in hæere animadverto.

Spittle-fields Weev. Fun. Monuments, p. 515. Stow's Survey of London.
Ful. Capitolinus in vita Antonini Pii. c. 5.
Lolham Bridges, in Comit. Northamptonensi. Camd. B. p. 378

ITER II.

A VALLO AD PORTVM RITVPAS.

M. P. CCCCLXXXI.

Restiùs DV.

A BLATO BVLGIO CASTRA EXPLORATORVM.

| | | | |
|----------------------|-------------|------------------------|-------------------|
| | M. P. XII | <i>Boulnessé</i> | 10. 15. |
| LVGVALLIO | M. P. XII | <i>Old Carleil</i> | 15. Ox. |
| VOREDA | M. P. XIV | <i>Perith</i> | |
| BROVONACIS | M. P. XIII | <i>Kendale</i> | |
| VERTERIS | M. P. XIII | <i>Brough.</i> | XX. |
| LAVATRIS | M. P. XIV | <i>Bowes</i> | |
| CATARACTONI | M. P. XVI | <i>Cattarick</i> | |
| ISVRIVM | M. P. XXIV | <i>Aldborough</i> | Isuria. Voss. Ox. |
| EBVRACVM | M. P. XVII | <i>York</i> | |
| CALCARIA | M. P. IX | <i>Tadcaster</i> | Cacaria. |
| CAMBODUNO | M. P. XX | <i>Almonbury</i> | Voss. Bentl. |
| MANUCIO | M. P. XVIII | <i>Manchester</i> | Mamucio. |
| CONDATE | M. P. XVIII | <i>Congleton</i> | Voss. |
| DEVA. LEG. XX. VICT. | M. P. XX. | <i>Chester</i> | 10. Bentl. |
| BOVIO | M. P. X | <i>Banchor</i> | Bonio. |
| MEDIOLANO | M. P. XX | <i>Meivod</i> | |
| RVTVNIO | M. P. XII | <i>Rowton</i> | |
| VRIOCONIO | M. P. XI. | <i>Wroxeter</i> | Urioconico. |
| VXACONA | M. P. XI. | <i>Okenyate</i> | Ufocaona. |
| PENNOCRVCIO | M. P. XII | <i>Stretton</i> | Voss. |
| ETOCETO | M. P. XII | <i>Wall. Lichfield</i> | |
| MANDVESSEDO | M. P. XVI | <i>Manceter</i> | 6. Surita. |
| VENONIS | M. P. XII | <i>Cleybrook</i> | Longol. |
| BENNAVENNA | M. P. XVII | <i>Weedon</i> | Bennaventa |
| LACTORODO | M. P. XII | <i>Stony Stratford</i> | & Bennaven- |
| MAGIOVINTO | M. P. XVII | <i>Dunstable</i> | to. Voss. |
| DVROCOBRIVIS | M. P. XII | <i>Hertford</i> | Maginto. Voss. |
| | | | Durocobrio |
| | | | in It. VII. |

VERO-

ITER II. A VALLO

| | | | |
|--|--------------------|-------------|------------------------|
| <i>Sullonac. & Sullomacis.</i> | VEROLAMIO | M. P. XII | <i>Verulam.</i> |
| | SVLLONIACIS | M. P. IX | <i>Brockley-Hills.</i> |
| <i>Longidinio.</i> | LONDINIO | M. P. XII | <i>London.</i> |
| <i>Voff.</i> | NOVIOMAGO | M. P. X | <i>Woodcote.</i> |
| <i>VI.</i> | VAGNIACIS | M. P. XVIII | <i>Maidston.</i> |
| <i>Duroprovis.Ox.</i> | DVROBROVIS | M. P. IX. | <i>Rocheſter.</i> |
| <i>Surita. XIII.</i> | DVROLEVO | M. P. XVI. | <i>Lenham</i> |
| <i>Durarverno.Ox</i> | DVROVERNO | M. P. XII | <i>Canterbury.</i> |
| <i>Portu Ritupis. Voff.</i> | AD PORTVM RITVPIS. | M. P. XII | <i>Stonar.</i> |

A VALLO

A V A L L O. Qui nuper dimensus est hujus Valli longitudinem a Tynæ ostiis ad *Bouneffe*, comperit spatium LXXXII. M. P. nostrorum. Idem affirmat tres muros, multis in locis parallelas procurere, & mutuo habere distantiam sæpe viginti cubitorum; exteriores duos de saxo quadrato, interiorem de cespite esse constructum. Si vera sint ista videmus jam Hadriani, Severi, & Gallionis Ravennatis tria celebrata valla, eodem ferè in loco, diversis temporibus posita. Idem Agrimensor agnovit istos muros se subinde interfecare, & fossam nunc ex hac, nunc ex ulterioris parte valli procedere (quod nonnullis admirationi esse, sæpe me memini audivisse) sed non fuit illa, una, eademq; fossa, aut non idem Vallum. Hadrianus murum suum, quem Cespitium fuisse constat, exorsus videtur a Germanico Oceano, & terminasse ad Hibernicum prope Escam, sive Æscam; Inscriptionem ibi tanquam finito opere positam, Netherby. p. 643. vidit Mercurius noster Vialis G. Camdenus, quæ sic concipitur.

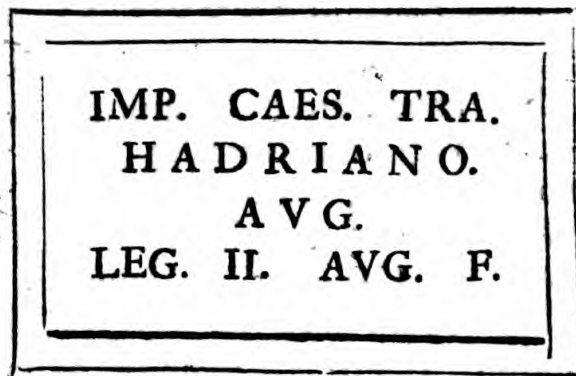

*In Vita Hadri-
ani, cap. II.*

Eden.

P. 200.

Indicatque hoc opus fuisse Legionis Secundæ. hujus Longitudo, teste Spartiano, fuit LXXX M. P. quem numerum si cum priori conferas, illud Severi vallum non posse ab hoc longè abesse invenies: videturque ab Itunæ æstuario, ad ostium Tynæ productum. De Simili vallo, *Danewerk* vide quæ annotavit Stephanus Stephanus ad Saxonem Gram.

A BLATO BVLGIO CASTRA EXPLORATORVM.
M. P. XII.

Nominis ratio haud dubiè *Ἐπιχώρα* & gentilis est. Colebatur in his regionibus pro Deo Indigete *Belatucadrus*, cujus vocabuli pars prior restare videtur in Blato pro Belato: Nec dum ad vim vocis penetramus; videatur Seldenus de
Diis

AD PORTUM RITUPAS. 33

Diis Syris. Ego autem, ut obiter hoc dicam, Belatucadrum fluvium fuisse conjicio, vel potiùs unum ex fontibus Itunæ, qui oritur in limite Westmariæ, paulo ultra oppidum *Caber*, non procul a *Kirby Stephen*, & *Belaw* a fonte dicitur. Hic uno alveo cum Itunæ fluvio ad Blatum Bulgium devolvitur. *Fluminum magnorum capita venera mur*, inquit Seneca, hinc tot aræ in Cumbriâ Deo Belatucadro inscribebantur, ad hunc etiam referri debet titulus in aram sequentem; qui jam legitur apud *Scalby Castle* in eâdem Provinciâ.

Bala. v. Cam. Engl. ad p. 662. Ep. 41.



DEO SANCTO BE
LATVCAD
RO AVL. DOM.
PAVLLINVS
V. S.

G

Agnosco

At Nether-
by.

V. Camd. Bri-
tann. Lon.
1695. p.843.

Agnosco tamen alteram nuper Ælicæ detectam Belatucadrum Martemque velut Deum colere eundem, posteriorque pars dictionis, aliquid spirat istius numinis, cum *Cad Prælium, Cader Castrum, & Cadr Fortis Britannicè* sonent, quæ omnia Marti fati congruunt.

DEO MARTI
BELATVCADRO
RO. VR. RP. CAII
ORVSII. M.

Simplicissima hujus vocis lectio esset AB LATO BVLGIO scilicet *ab lato estuario*, situ enim tali BULGIUM hoc gaudet, & promontoriolum impendens hodiè *Boulnesse* dicitur. Jamq; etiam Britannorum Linguâ *Bwlch* est *Incile*, vel *quidvis fractum*: & quemadmodum Antoninus Alibi AB STILIDA ZEPHYRIVM, & AB SCABRIS FALESIAM, ita & hoc in loco AB LATO BVLGIO scripsisse potuerit.

Si

Si quis velit legere, unâ literâ apposita (sæpè enim prima illa litera in Ptolemæo, in Antonino, in aliis absteritur) **SABLATO BVLGIO** posset se tueri illo alio Antonini itinere, ubi post **ME-DIOLANVM** habet **SABLONES**: posset ab ipsius loci ingenio fidem emereri, de cujus Sabulo & Syrtibus proxima statio nomen haufit *Burgh upon the Sands.* *Iter a Colonia Trajana, ad Colon. Agripp.* *Mittuntur Legati opertis Sablone capitibus. Gild.*

Liceat & adhuc aliam conjecturam in tantis tenebris offerre, Fluvius in hoc æstuarium magna se agit mole cui Nomen est *Eden*, vel *Aden* quod *Alam* Britannis denotat, *Edenburrow* eadem ipsa est urbs, quæ Ptolemæo *Στρατόπεδον Πτερωλόν* *Alatum Castrum* audit, Quid ni & a fluvio *Eden* formare fas sit *Eden Bwlch*, i. e. *Alatum Bulgium*? Nec dubitarent Audaciores Critici ab hoc Bulgio *Abulcos* denominare. certe *Abulci* cum *Exploratoribus* ferè recensentur in *Notit. Imperii* (quod & hic quasi fit) nec hactenùs quispiam dixit unde istud hominum genus emerferit; ex hac scholâ processisse videantur, id tamen nequaquam assero. *Fol. 136. 16r.*

CASTRÀ EXPLORATORVM. Ad hæc castra inveniendâ ipsis illis exploratoribus opus esse video. Alii ad *Drumbugh* alii ad *Burgum* super *Sabulum* quærunt; augent ista difficultatem, quod numeri *Mss.* sint incerti, & nomen loci ubi hæc erant *Castra*, ut alibi, hic non ponatur. His aliisque omissis dico *Antoninum* scripsisse, *Burgh upon the Sands.*

In Messa. A BLATO BVLGIO CASTRA EXPLORATORVM
AD LVGVVALLIVM M. P. XII.

Iter a Carthagine Cirtam. Sic enim alibi scripsit SINCIVM CASTRA. SINGI-
DVNVM CASTRA. LARIBVM COLONIAM.

Not. Imp. 177. p. 304. Castra hæc posita erant apud Blatum Bulgium, ac perinde est ac si dixisset A BLATO B. EXPLORATORVM. ab aliis dicebantur Magna seu Magnis, & Ravennas rectè locat ea ultra Luguvallium, *Old Carlile*. Denique delendi sunt numeri XII. post CAST. EXP. nam nisi his, aliisque sublatis summa milliarium ab Antonino huic itineri præfixa neutiquam constabit. Erat Bulgium hoc opportunissimus hisce speculatoribus locus, nam ad finem muri solebant hostes incursiones facere. pertinuisse autem Exploratores hi videntur ad Legionem sextam Victricem, quæ Vallum Severianum condidit, vide supra quæ diximus ad BREMENIVM. Notita quoque Imperii Exploratores Lavatris, & Portu Adurni agnoscit. Exploratores etiam alibi intelligit Antoninus ubi scribit

A Tingi Maurit.

AB EXPLORATIONE QVAE EST MERCVRII.

LVGV-

LVGVVALLIO. *Old Carleil.* Fordunus scribit *Carleil* a Pictis destructum fuisse, nec unquam ad suam usque ætatem reparatum. hæc verò de Veteri Carleolo sunt intelligenda, nam novum & hodiernum extitit illius temporibus. Fuit itaque & vetus, & novum Carleolum, horum illud remotius simpliciter hic ponitur, novum autem ut Vallo propius, ab Antonino distinctionis gratiâ, in alio itinere videtur dici LVGVVALLIUM AD VALLVM. distat Vetus Carleolum a Blato Bulgio M. P. XII. quorum septem ad *Wigton*, quinque ad *Old Carleil* numerantur, ita Bustum hujus oppidi ad *Wizam* fluviolum siti jam ab accolis nominatur. distat etiam M. P. XIV. a *Voredâ* sedemque habet ad viam militarem, & ostendit Inscriptiones multas (inter quas & unam *Belatucadro*) statuas equestres, aliaque infinita suæ antiquitatis vestigia, tot sanè, quot urbi potius opulentissimæ, quam Castris Exploratorum conveniant. Nec est alius locus qui in his palmam ei præripiat, ut videatur Antoninus optimo jure Vetus hoc *Luguvallium* suo inseruisse catalogo. Aram unam ex multis hîc effossis adferre liceat.

Forduni Chron. L. 2. c. 26

Itin. V.

Perith.

Vid. Camd. p. 636.

I. O. M.
 ALA. AVG. OB
 RTVT. APPEL. CVI.
 PRAEEST TIB. CL. TIB. F. P.
 LING. N. IVSTINVS.
 PRAEF. FVSCIANO
 II. SILANO. II. COS.

Unde emendari potest illa, quæ in additionibus ad *Camdeni Britanniam*, Londini A. D. 1695. editis ad hunc modum prodit.

I. O. M. ALA AVG. O B VRI APPIA.
 IVL. PVB. PS. T. TB. CETBERI.

Cujus priorem partem lego *Jovi optimo maximo, Ala Augusta ob virtutem appellata, Julius Publius Praefectus*, &c. reliqua Oedipo egent interprete, si vel rectè sint exscripta.

VOREDA.

VORED A. *Perith*. Geographus Raven-
 nas paulò propius ad hodiernum sonum Bereda P. 394.
 scribit. *Perith* igitur cum antiquis nostris scrip-
 toribus non *Penrith* lego. Circa hunc locum
 propè Eimotum & Lotherum fluvios, multum
 versatos fuisse Romanos testantur variæ inscrip- V. Cam. p. 639
 tiones, & saxa IX. pedum alta, crassa XIV. longo
 ordine per M. P. disposita: tum illi lapides sep-
 tuaginta & septem, in orbem propè *Salkeld* erecti,
 quorum pleriq; sunt pedum Denum unus Quin-
 denum. De his, & illis propè *Stonehenge* in Wil-
 toniâ, de aliis ad *Ifurium*, item de istis propè
Long-Compton, *Rollerick Stones* dictis, mirum est
 omnium Historicorum nostrorum silentium.

BROVONACIS. hîc codices Mss. mirè inter
 se pugnant. Unus est qui legit BROCONACO. Fol. 176.
 eique quodammodo adstipulatur alius qui BRO-
 COVONACIS affert. In Notitia Imperii videas
 Braboniaco; nec minus ambigitur de situ hujus
 stationis: *Brougham* esse contendunt pleriq; sed re-
 clamat distantia a Voredâ quæ vix est III. M. P.
 Nec facile credas duas tam celebres stationes
 Voredam & Broconaca fuisse adeo vicinas. Illud
 igitur semel monendum est in Mss. Antonini co-
 dicibus sæpius occurrere AD LATVS, quo
 denotatur statio aliqua magna extra viam mili-
 tarem. atque hic loci mihi videtur Antoninus ab
 institutio itinere exorbitasse, quod solens facit,
 ut Brovonaca, seu Broconaca stationem celebrem
 salutaret.

Hoc

40 I T E R I I . A V A L L O A D

Hoc in agro inferius sese offert *Kendale*, sive Candalia ad fluvium *Can* sita, nec multum ab-
 ludit Latinum nomen, Brocanacum enim sonat
 Broch }
 Ripa }
 Can no- } *brit ad ripam Cani.* Fatendum tamen est nec hoc
 men fl. } modo distantiam inter Voredam & Broconacum
 numeris ducis nostri concinnatam esse, cum *Ken-
 dale* & *Perith* oppida XXIV. M. P. interjaceant.
 quapropter numeros hic parum fidos arbitror.
 Candaliæ equidem situs cum Verteris melius con-
 venit, quippe quæ invicem habeant XX. circitur
 M. P. numerosque ita corrigunt hic plurimi li-
 bri Manuscripti.

VERTERIS. *Brough under Stainmore* hodiè.
 ad viam militarem XX. M. P. a Brocanacis, ut
 diximus sedent hæ Verteræ. Geographus Ra-
 vennas legisse Valteris, pro Verteris videtur; ordo
 & successio horum omnium apud illum hic est.
 Valteris, Bereda, Luguvallium, Magnis, *i. e.* Ca-
 stra Exploratorum, omiffis Brocanacis, quod illa
ad Latus, sedem habuisse confirmare videtur.

LAVATRIS. *Bowes* in saxeto de *Stanmore*,
 hujus stationis expressa fit mentio in Notitia
 Imperii. *Præfectus numeri Exploratorum Lavatris.*
 Nominis vestigia adhuc superesse videntur in
Lartington oppidulo in viciniâ super *Laver* flu-
 violum. Ravennas Lavaris vocat, quod etiam
 nomen præterlabentis fluvii non malè refert. Flo-
 ruit oppidum hoc tempore Severi Imperatoris,
 nam Virius Lupus sub eo Britanniae Præses hîc
 Balneum exustum restituit.

Qua-

DAE...FORTVNAE
 VIRIVS LVPVS
 LEG. AVG. PR. PR.
 BALINEVM VI
 IGNIS EXVST
 VM. COH. I. THR
 ACVM REST
 ITVIT. CVRANTE
 VAL. FRON
 TONE PRAEF
 EQ. ALAE VETTO.

Quapropter mallent alii nominis rationem deducere a Lavacris, quæ eo in sæculo pro Balneis dictio in usu fuit. Eutrop. inquit quod *L. 8. c. 10.* Caracalla *Opus Romæ egregium fecit Lavacri.* Idemq; de Decio, *Romæ lavacrum edificavit. Ex* *L. 9. c. 4.* titit etiam ibidem & aliud saxum quod Frontini, Cohortisq; primæ Thracum memoriam propagat, alterumq; in honorem Hadriani literis quadratis incisum, quæ omnia exhibet Camdenus: Annoq; *P. 594.* Domini 1702. apud *Rookby*, ad V. ab hac statione lapidem ara hæc æffossa comparuit.

Fortè DEAE
NYMPH.
-BRIGAN-
TVM.



CATARACTONI
ISVRIVM.
EBORACVM.

De his supra.

CALCARIA. *Tadcaster.* Artem Calcariam olim in Britannis caluisse testantur inscriptiones apud Reinesium, harum unam pono.

P. 190.

Erat

Negotia-
tor creta-
rius.

DEAE NEHALENNIAE
OB MERCES RITE CONSER-
VATAS M. SECVND. SILVANVS
NEGOTTOR QRETARIVS
BRITANNICIANVS
V. S. L. M.

*Ara plurimæ
Domburgi in
Zelandiâ ef-
fossæ. omnes
lapidi albo,
Cretæ nec
colore, nec ma-
teriâ, nec fra-
gilitate admo-
dum dissimili
incisâ, vi. Rei-
nes. p. 190.*

Erat dea ista præses artis calcaris, seu cretariæ, & suos videtur habuisse his in oris cultores. Vadum fluminis *Wberf* (Verbeiam ara ad ripas ejus reperta vocat) accolæ Vadum Sanctæ He-^{St. Helens-}lenæ appellant infra Wetherbeiam oppidum, ut ^{Ford.} ego suspicor pro Nehallenniæ, quo nomine olim forsan innotuit. Ecce autem aram, quam modò innui. de Deâ autem consulas ^{p. 101.} Menfonis Altin-*gi Notitiam Germaniæ inferioris* qui illam esse Novam Lunam, nec sine ratione, contendit.

H 2

Vado

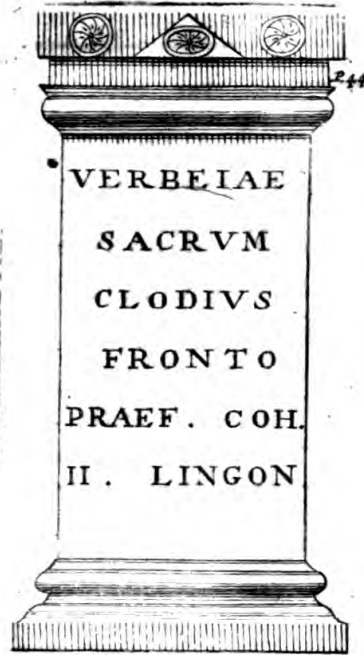

Vado Nehallenæ, vel Sanctæ Helenæ propè est viculus *Newton*, ubi in fulcis, cum aliis nummis reperiuntur Probi Imperatoris; Calx illa quâ agros fœcundant agricolæ, (margam & cretam alii dicunt, & has omnes inter se confundunt) etiam nunc in hoc oppido, magno exercetur commercio. Dicitur vicinum oppidum *Tadcaster*, quod & in Monastico Anglicano audit *Helecester*, nomen fanè mutuatum a *Calce* pedis, ita enim vocatur pars ista Saxonice, quemadmodum & aliâ

aliâ appellatione in eâdem linguâ *Tah*, unde hodierna dictio *Tahdcaſter* inſertâ literâ *d* euphoniæ gratiâ. Sed ibi quidam aggeſtus *Collis Kēlcabarr* dictus nomen antiquum conſervat, & via militaris ab *Eboraco*, milliarumque numerus fatiſ caſtigatus clariffimè ſtationem hanc deſignant.

Cæterùm ſemita publica conſpicio aggere ab *Iſurio*, directè quidem (relictò ad orientem *Eburaco*) prope *Wetherbeiam*, & per *Aberford* tendit ad *Lagentium*, & vice verſâ per *Calcariam* ad *Eburacum*, non ſalutatâ *Wetherbeiâ*. unde conſtat *Eburacum* in hoc itinere ab *Antonino* adduci per *exlegmiv*, qualem vidimus paulò ſuprà a *Voredâ* ad *Broconaca*. Nec diſſimulandum hoc in loco iter a *Blato Bulgio* per *Eburacum*, *Devam*, & *Mediolanum* ad *Portum Ritupas* paulò anfractuſius eſſe, & nihili proſectò operam noſtram facere videri *Antoninum*, qui per ambages tot, tantaſq; nos barbaros ſcilicet, & patriæ noſtræ hoſpites circumducit. Sed ignoſcamus ei, qui idem ſibi permittit de ſuis civibus, nam tale planè eſt iter quod deſcribit

AB VRBE PER PICENVM, ANCONAM, ET
BRVNDVSIVM.

Simile eſt illud infrâ etiam,

AMARIDVNO PER ISCAM AD VIROCONIVM. I T. XII.

CAM-

CAMBODVNO. *Almonbury*. Antonini codices aliquot Mss. legunt Campodunum, quemadmodum & Beda, alii Campodonum, & Campadunum. Ptolemæus, eumque secutus Ravennas, habet Camulodunum, & Camulodonum. LEG. VI. VICT. hic collocat Ptolemæus, & quidam codices Mss Antonini eandem ad M.P. XVII. ab Eburaco in hac regione constituunt. Cum autem via Prætoria, aliaq; multa Romanorum opera sese ostendant eo loci, ubi nunc jacet *Almonbury*, oportet hanc esse stationem Legionis Sextæ æstivam. Cæterum cum videam apud Strabonem in Vindelicis Καμποδωνον, & Βεργάντιον conjunctim poni, eademq; oppida in hoc itinere se propè excipere (Eburacum enim est aliis Brigantium) penè adducor ut credam illam Legionem quæ his in locis Stativa habuit, ista quoq; nomina secum e Germania transtulisse, ubi, Civili devicto a Cereali, consedisse videtur; nec in Britanniam transfretasse nisi imperante Hadriano, prout ab adjunctâ pateat inscriptione. De Brigantibus tamen, harum regionem incolis, antea nos audire non est negandum.

P. 304.

Cod. R. Gall.
Sic.

EBVR A-
CVM. M.P.

M. VI. L.
VICTR.

M. P. M.
XVII. alius

R. G. codex
post Eburacum

VICTR. M.
P.M. XXVI.

V. Velferi Ta-
bulam Vindel.
p. 196.

M . PONTIO . M . F . PVP .
 L . AELIANO . LARCIO . SABINO . COS . PON .
 TIFICI . SODALI . ANTONINIANO . VERIANO .
 FETIALILEG . AVG . PR . PR . PROV . SYRIAE . LEG . AVG .
 PR . PR . PROV . PANNON . SVPER . LEG . AVG . PR . PR . PAN .
 NON . INFER . COMITI . DIVI . VERI . AVG . DONATO . DONIS .
 MILITARIB . BELLO . ARMENIACO . ET . PARTHICO .
 AB . IMP . ANTONINO . AVG . ET . A . DIVO . VERO . AVG .
 IMP . SIC . AVR
 ANTONINI . AVG . ET . M . VERI . BELLO . GERMANIC .
 ITEM . COMITI . IMP . ANTONINI . AVG . GERMANICI . SAR .
 MATICI . LEG . LEG . I . MINER . CVRATORI . CIVIT . ARVS
 PROV . GALLIAE . NARB . PRAETORI . TRIB . PLEB . CANDIDATO
 IMP . DIVI . HADRIANI . AB . ACT . SENAT . QVAE . STOR . PROV .
 NARB . TRIB . MIL . LEG . VI . VICT . CVM . QVA . EX . GERM . IN
 BRITAN . TRANSIT . IIII . VIR . VIAR . CVRANDAR .
 HVIC . SENATVS . AVTORE . MAVR . ANTONINO . AVG .
 ARMENIAC . MEDIC . PARTHIC . MAXIMO . GERM . SARM
 STATVAM . PONI . HABITV . CIVILI . IN . FORO . DIVI . TRAIANI
 PECVNIA . PVBLICA . CENSUIT .

48 ITER II. A VALLO AD

MANVCIO. *Manchester*, vel *Mancastle* in vicinia ejus. sunt ibi rudera, & cadaver Urbis, lapidesque insculpti, Romana tempora testantes. *Edwardus cognomento senior firmavit Castrum apud Mamcestriam*; sic Scribunt istam vocem *Alfridus Beverlacensis*, *Henricus Huntingdonensis*, & liber antiquus in *Scacchario*.

Ecce autem aram A. D. 1612. hic effosam, quam debemus cl. viro *Martino Listero*, qui primus illam evulgavit.



Constat porrò ex alio lapide quod stativa sua hic habuerit aliquando & Cohors prima Frisonum, vel Frisingensium.

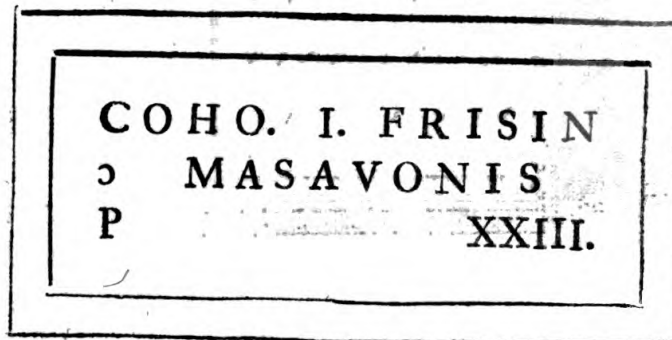

Nomen verò hoc oppidum sortitum fuisse videtur a Britannico *Maen*, Saxum. *Saxeo enim tumulto*, ut loquitur *Camdenus*, *insidet*; & *sub ipso oppido Latomie*, sunt nobiles, & notissima.

CONDATE. *Congleton*. In scripturâ hujus vocabuli, situque loci conveniunt omnes Antonini codices, etiam in alio itinere. quamobrem nullus dubito, quin hîc locandum sit hujus nominis oppidum, reclamantè licet Arâ nuper apud *Cunshy*, seu *Cunsliffe*, non procul a *Peircebridge* in Provinciâ *Dunelmensi* repertâ.



P. 302.
Congavate.
Not. Imper.
Fol. 177.

V. Valesii
Notitiam Gal-
liarum, in ver-
bo Condate.

*Congleton.

Quidquod & Via Militaris, & ordo Itineris, & distantia tam a Mancunio, quam a Deva stationem hanc huic regioni vendicant. Anonymus quoque Ravennas, & Notitia Imperii Condatem afferunt. Procul dubio autem ad nos venerit a Condate Rhedonum prope Ligerim. Vult autem eruditus Ravennatis editor Gallicus, illam deduci a Condate, quod affirmat apud veteres Gallos duorum fluminum denotare conjunctionem. tali gaudet situ * Condate ad ripas Dari ubi cum alio miscetur fluviolo, qui ab oppido Biddulffe dicto huc descendit.

• DEVA.

DEVA. LEG. XX. V. aliter XXIII. Quidam codices Ptolemæi legunt *Δήνα*, & ponunt hic p. 302. Legionem viceſſimam Victricem: unde Ptolemæum ſecutus Ravennas, Deva Victrix. Nummus etiam apud Goltzium.

COL. DIVANA. L. XX. VICT.

Ex his emendo Simleri illam editionem, mutando XXIII. CI. in XX. VIC. quod enim Legio XXIII. caſtra in hac gente unquam fixerit non conſtat. hæc autem legio in Gruterianis inſcriptionibus ſic indigitatur. LEG. XX. V. V. & in ſaxo ſequenti plenius. Grut. 350.
Grut. 492.

PRAEF. LEG. XX. VALEN.
VICTR. PRIMIP. LEG. X. GEM. PIAE.
FIDEL. CENT. LEGION. IIII. SCYTHI
CAL. CLAVD. XIII. GEM. VII. &c.

Huic Legioni a Veſpaſiano præpoſitus fuit Fulius Agricola. Tacit. in v. Agric.

Unde illam & Valentis nomine innotuiſſe parùm dubium eſt, licet Dio illam Valerianam fuiſſe dictam innuere videatur.

In L. 55. Rom. Hiſt.

Inscriptio quæ sequitur, arâ exarata pulcherri-
mâ, & Devæ etiam reperta, hic locum non im-
merito fortiatur.

Chester.
A. D. 1653.



Jupiter

Jupiter hic Tanarus idem mihi videtur ac Fulminans, vel a *Taran* quod Britannicè est *tonitru*, per transpositionem literarum *n* & *r*; vel a *Tân* quod iisdem *Ignis* sonat. quando in Insulam hanc hæc venit Legio haud certum est, eam certè hic sub Suetonio Paulino militasse testatur Tacitus. Prideauxius in Commentariis suis ad Marmora Oxoniensia legit PRAESENS GVA, *Præses, Guenethæ*, seu *Guinethæ*, nec sine optima ratione, cum ista pars Cambriæ vel ab hodiernis incolis vocetur *Gainedh*. L. *Annal.* 14. p. 284. North Wales

Devam Britannorum rebus florentibus caput fuisse Guenedotiæ Scribit Ranulphus Cestrensis; Brigantibus, ara hæc inter eos olim reperta, illam asserere videatur.

DEAE
NYMPHAE
BRIG

Ipsc

Ipsè quidem Ptolemæus Brigantes scribit habitasse ab Orientali ad occidentale mare. Occupassent forsan Brigantes, suæque ditioni adscripsissent Devam cum tempore Antonini Pii regionem Genouniam (quæ non alia esse potest quam Guenedotia) Romanorum Sociam, armis infestare cepissent. Pausanias in Arcadicis de Antonino Pio, Ἀπετέμελο δὲ καὶ τῶν ἐν Βελταννικῇ Βεργάντων τὴν πολλήν, ὅτι ἐπεσθάνειν καὶ οὗτοι σὺν τοῖς ὀπλοῖς ἤρξαν τὴν Γενονίαν, μοῖραν ὑπηρετοῦ Ρωμαίων. Sed Ptolemæus Geographiæ editor vixit sub hoc Imperatore, is autem nec Brigantibus, nec Ordevicibus (sub his continebatur Guenedotia) sed Cornaviis Devam attribuit; Deam igitur in hac inscriptione, Nympham esse fluvii conjicio, cujus in Novantibus meminit Ptolemæus. erant autem Novantes borealior pars Brigantum: horum siquidem fines ad mare usque Scoticum olim promoti fuerunt. De antiquitate Devæ (Chester) adi, si placeat, Ranulphum Cestrensem quem primum Latine emissimus: Distat autem reverà a Condate M. P. XXV.

V. Camd. Editionem Lond. 1695. p. 836. ubi Aram Deæ Nymphæ Brigantum invenies, ultra Vallum erutam

P. 200.

BOVIO. vel BONIO ut alii legunt, Banchor celebre olim Britannis Canobium, quod & nomen indicat, Ban Chor enim est illis *Altus Chorus*. Fluvius Deva mediam hanc stationem, mutato jam non præter solitum cursu, interluit. Distat a Cestriâ M. P. X. Romanorum numismata sæpe sub aratro se ostendunt hic, & lapides æstructiles; imo & ossa, & vestimenta Monachorum

chorum 1200 (si Lelando sit fides) quos tempore Augustini minoris, crudeliter hic obtruncatos fuisse, aperte docet Historia Anglicana Mss. quæ in Bibliotheca Lambethanâ nunc sub titulo *Chronici Sancti Albani* asservatur. *In Itinerario.*

MEDIOLANO. Camdeno *Lanvethlyn*. P. 525.
Methlen inquit *in Belgis Mediolanum est.* V & M in Linguâ Britannicâ (in compositis opinor) sunt ἀντιφοῖχα. Dicunt *Lhan-Var* pro *Lhan Maria*, *Arvon* pro *Armon*, &c. Me nihilominus suadent, & distantia locorum magis congrua, & rudera quæ hodie apud *Meirvod* deteguntur, ad oppidum illud hanc fuisse stationem; atque eo magis quo nullum quidem antiquitatis vestigium præ se fert *Lhanvethling*, hoc autem plurima. Ptolemæus, & Ravennas Mediolanum hoc, in alio *Post Canubio pro Conovio.*
 tamen itinere, commemorat. Idem Anonymus P. 302.
 ultra Sabrinam fluv. viâ quæ Segontium ducit, *Mediomanum* recenset; posset quispiam conjectare esse *Mainturog* in Comitatu Merviniæ, ad *Merionithshire.*
 stratam militarem, quæ jam vocatur *Via Helenæ*, *Sarn Helen.*
 non procul a viculo *Festiniog*.

Sedet Mediolanum hoc in valle feracissimâ, si reliquum hujus regionis spectes; *tacet montibus plurimum emineat*, inquit Camdenus, *convallibus tamen grata fecunditate cum pascuis, tum arvis felicis est regia.* Unde saltè nobis condonabitur, P. 524.
 si nomen hujus oppidi, a Britannicis *Medi* quod *Montgomeryshire.*
 est *Metere*, seu *Mediad Messio* & *Lawn* plenus deductum fuisse conjiciamus. nomen etiam hodiernum

num aliquo modo conjecturam illam confirmare videatur, cum *Meuedd*, & *Meufedd* olim dicebantur a Britannis, *Opes* & *Divitia*. Multa sunt alia in aliis oris Mediolana, quæ proculdubio nomina sua linguæ debent Celticæ, quæ quantam cum antiquâ illâ Britannicâ affinitatem habuit quis est qui ignoret? Hoc fanè commune habent omnia ista Mediolana, solum nempe *ferax*, & *beatum*.

P. 196.

R V T V N I O. *Rowton-Castle*, in agro Salopiensi. Credibile est viam militarem, cujus agger cernitur Viroconii, per Rutunium abiisse ad Urbem *Cardigan*. Hoc prodit Ranulphus Higden in Polychronico. Confundi verò non debet cum illâ quæ a *Newport* in agro Salopiensi, juxta *Hendinas*, vetus castrum triplici vallo cinctum, progreditur per Mediomantum ad Segontium.

V R I O C O N I O. *Wroxeter*, Ninnio *Caer Uruach*. Ptolemæus *Ουτερονιον*, & Ravennas depravatè Utriconion. Nomen hujus urbis e Vindeliciâ cum Romanis aquilis ad nos venisse videatur. occurrunt enim Virucinatès inter quatuor Vindelicorum gentes, quas nobis in Alpino trophæo exhibet Plinius. Britannicum vero nomen hujus Urbi fuit *Brecon*, vel *Urecon*, quod *Lloyd. Arch. Brit. p. 260. col. 3.* & retinet in vincia mons hodiè *Wreken* appellatus.

VSOCONA.

USOCONA. *Okenyate.* Rectius opinor Ysocona *Ys*, ut diximus, Britannicè inferius aliquid exprimit, & stationis hujus situm, quæ in valle devexa occultatur ita, ut nisi via militaris illam proderet, vix a nobis deprehenderetur. Licet itaque milliaria inter illam & Urioconium sint modo IX. haud a Camdeno dissentiendum esse existimo, qui hic Ufaconam ponit; præsertim cum benè inter hunc locum, & Penno-crucium congruant, & facilè pro IX. VI. scripserit oscitatio librarii.

PENNOCRUCIO. Putabat Camdenus viam militarem ab Etoceto tetendisse ad vicum *Penkridge*, sed hallucinatus est. Actus enim ad Pontem Fafeleyanum a Mandueffedo ingreditur Staffordienses, & progreditur ad Etocetum, inde per quatuor Cruces, & *Stretton* ad Ufoconam Salopiensium procurrit. Mihi igitur vel Quatuor cruces, quæ jam ad viam sunt, vel oppidulum *Stretton* Pennocrucium Antonini fuisse videtur: hæc Britannici nominis plus retinent, illud melius quadrat distantia ab Ufoconâ, si Ducem nostrum sequaris. *Penckridge* autem quod a fluvio *Penck* nomen trahit, ad duo M. P. ultra Viam illam stat, nec ibi aut vola, aut vestigium aggeris publici apparet. *Crug* Britannis est *Cumulus* & *agger*, & *Pen*, *Caput*: *Crucochidient* (ita enim legendum est) etiam Ninnio expositore est *Cumulus Occidentalis*. Itaque tantum non adducor ut statuam Pennocrucium, (quod

Fafely-Bridge.

The Four Crosses.

Cap. 23.

K

Inter-

ITER II. A VALLO

Interpretari possumus *Caput Aggeris*,) ad vicum hodiè dictum *the Four Crosses*, ubi agger ille & terminari, & quodammodo post flexum denuò parvum incipere videatur : reclamatur tamen, ut dixi, utrobique distantia ; illam utrobique observat *Stretton*.

ETOCETO. *Wall* propè *Litchfield* quod ibi antiquæ cujusdam urbis Murorum fragmenta adhuc suspersint. Sed ipsa est *Litchfield*, quæ olim forsàn muros suos hic usque protrudit. Vocabulum loci primævum aut erit Anonymi *Ravennatis* *Lectocetum*, quod ferè sonat *Licet-field*, aut *Erecetum* prout quidam codex *Suritæ* scribit. Sanè ab hoc oppido censentur incipere vasta illa *Ericeta*, quæ per *Derbeiensis*, & *Brigantes* ad *Septentrionem* ultimum protenduntur. Nonnulla his in oris *Romanorum* monumenta in dias luminis auras protraxit vir eruditissimus, & optimè de patriâ suâ meritis *D. Plott*, qui paucis abhinc annis accuratam agri *Staffordien-sis* descriptionem edidit : cujus diligentia nihil habeo quod adjiciam, nisi quod aureum *Otho-nem* nupèr hîc ad *Wall* inventum fuisse, fando acceperim. Ex altero etiam stratæ latere, quæ per *Wall* sternitur, jacet *Chesterfield*, quod non solo nomine, verum aliis *Romanam* sibi antiquitatem vindicat indicia.

MANDVESSEDO. *Mancester* in agro Warwicensi, a Lapidinis suis nomen habet, est enim Britannis *Maen* Lapis, & si locum adeas Lapidinas invenies. hic ærea Romanorum Imperatorum plurima, & aliquoties aurea in manus Agricolæ deveniunt capita.

Magnam hîc in distantiis ostendunt discrepantiam codices Manuscripti, ii autem qui legunt M. P. XVI. εἰς χῳραυ ἐλθεῖν videntur.

VENONIS. *Highcross*, sive *Cleychester*, non video cur non reponam Vennones. frustra hujus vocis Originem in hâc nostrâ Britannîâ indagabimus, cum Vennones Populum Alpinum legamus in Trophæo apud Plinium. distantia a Manduessedo, & rudera quæ apud *Cleychester* deteguntur, nullum de hoc loco dubium relinquunt. L. 3. c. 20. nominis aliquid hodiè servat in viciniâ *Bensford-Bridge*.

BENNAVENNA. Statio Romana fuit olim ubi nunc *Castle Dikes*, quæ ad M. P. & amplius Austrum versus a *Weedon* conspiciuntur. In hac regione sunt fontes duorum fluminum, quæ ambo olim nomine Aufonæ innotuerunt. Unum hodiè nomen illud retinet, & dicitur *Avon*, alterum verò *Nen. Pen*, uti diximus, Britannicè *Caput* sonat, & *Avon* fluvius, ergo &

vera hujus stationis dictio erit PENNAVENNA. distat autem a Vennonis M. P. XX. monstrat suæ antiquitatis argumenta, & hîc nummos aliquando Romanos ipse collegi.

Apud Weedon.

LACTODORO. *Stony-Streatford, Vadum ad Stratam Saxeam.* Mallem igitur legere LACTORODO, Britannis enim nostris *Lech est Lapis latus, & Rhyd vadum.* pronunciant isti litteram Y ut nos nostram U; Stratas has merito Saxeas dixerunt, nam multis in locis reperiuntur duplici Saxorum loricâ armatæ & defensæ. Hæc ipsa in imo lapides habet substratos, deinde glaream, & arenam cum filicibus, in summo iterum lapides. Alta erat pedum X. *Stone-street.* lata XVIII. aliam hoc nomine in agro Surreiensi agnoscimus, nec non in Cantio a Doroverno, ad Lemanas deductam.

Vel a Lech & Dour, aqua.

MAGIOVINTVM. MAGIONINIVM. & MAGINTVM, varia sunt hujus stationis nomina, quæ exhibent hic codices Mss. voluit olim Camdenus oppidulum *Asbwell* in confiniis Hertfordiæ, Cantabrigienses versus, illam fuisse; & hoc suadet nomen si legamus MAGIONINIVM quod reddi potest *oppidum Fraxinorum* est enim *Magus oppidum & Onnen Fraxinus*, cui & hodiernum loci nomen, & natura soli Fraxinorum feracissimi, cum nummis Romanorum, fossisque comparentibus undique, adstipulantur.

Disuadet

Diffuadet ex alterâ parte vici hujus distantia, nimis longè, XXVII. nempe M. P. a Lactorodo producta. & meliori quidem ratione *Dunstable* oppidum hanc sibi appellationem vindicare videatur. Duæ viæ militares ibi se decussant, ab Euro una, altera ab Austro. sub oppidum vidimus magnam aream profundè vallatam, quam Incolæ vocant *Maiden Bowr*. Quid fuit majoribus nostris Britannis *Maiden*, non ausus sum asserere, sed in *Bowr* latere videtur *Burgus*. Plurima tamen sunt nobis loca, quæ nomen *Maiden* sibi præfixum gerunt, omnia ad vias militares sita. Sunt ex istis *Maiden Castle* juxta Durnovariam, aliud *Maiden Castle* prope Lavatra, Dorchester. & via illa ipsa quæ a Gallaco ad Vallum ducit, Bowes. dicitur *Maiden-Way*. In tantâ interim incertitudine, si quis **MAGIOVINTVM**, seu **MAGIOVINIVM** a Britannicis *Maes* & *Gwin* deducere voluerit, solum sanè cretaceum Whelley-Castle. & campi albentes qui undique hoc oppidum circumcingunt, etymon illud nominis depingere videantur, addam tantum quod melius (licet non ad amussim) conveniat distantia inter *Dunstable* hoc, & Lactorodum numeris Antonini, quam inter illud & *Aswell*; & quod ante Viro- Maes campus lanium Ravennas locat Jacio Dulma; quid si Gwin albus. scripserit is Statio Dulma? (scribit alio loco Statio Deventia) habes ita hodiernum ferè *Dunstable*; quid sint Jacio, & Dulma, & ubi, qui dixerit erit mihi magnus Apollo.

DUROCOBRIVIS. *Redburne* Camdeno, sed repugnant numeri a priore statione cum VIII. tantum M. P. oppidum hoc, & *Dunstable* interjaceant. Porro nec distantia inter *Redbourn* & Verolanium numeris Antonini respondet. adhuc, cum vox Durocobrivæ fontem habeat Britannicum illud *Dour, Aqua, & Cyfre* concurrere, quærendæ nobis sunt plures aquæ ut res, & nomina convenient. talium rivorum concursum *Hertfordiæ* invenies; ibi fluvii *Beneficia, & Mimerama* (quos vocamus *The Bean, & The Marran*) in *Ligeam (the Lea)* sese exonerant. Hertfordiam puto intelligi in melioribus Bedæ exemplaribus ubi legitur *Herudford*, vel potius *Hrudford*. hoc interpretanti a Saxonica lingua fiet *Rubrum Vadum, &* (si displiceat prior a nobis allatum hujus nominis etymon) Britannicè erit *Duro-coch-brivis*, quod idem sonat, est enim *Coch, Ruber, & Briva* videntur transitum fluminis innuere. Si non benè coincidat distantia cum illâ a Maginto, nec magis congrua est illa inter *Redbourn* & Magintum, certè ad amissim cum illâ a Verolamio convenit. hic autem rursus, *enleomin* fecit, Antoninus, nec novum est illi, diverticulo hujusmodi ad clariores urbes invisendas excurrere. Vetus hic est Burgus, & ab omni antiquitate Regius, non leve argumentum Romanæ Stationis; semper habuit Regium Castrum, etiamsi illud, pro more temporum inferiorum, aliquando fuerit custodiæ Comitum Clarensum demandatum.

VERO-

VEROLAMIO. *Verulam.* Scripsit Ptolemæus *Merlynn. A-*
 'Ουερολάτιον, quam etiam conservavit Ravennas. *qua Stagnans.*
 forsan nomen habet a *Vaur* pro *Maur* magnus, *Britann.*
Lhun Britannicè *lacus*; talem enim lacum eo lo- *p. 303.*
 ci stagnasse olim testantur Historici nostri. De *V. Mediola-*
 Verolano qui post Camdenum dixerit, ineptus *num.*
 erit. Tantum addo nummos Romanos nuper *V. Lhuydi Ar-*
 hîc repertos me inspexisse, sed sequioris ævi & *chaol.*
 κόμματ' omnes; & illud, Gildam non hic scrip- *Matt. Paris in*
 sisse Albanum martyrem pedibus transisse Tha- *Vitâ Alfrici*
 mesin fluvium, nam vox *Thamesis* in exemplari *Abbat.*
 illo Gildæ, non reperitur, quod modo publicavi *V. Lelan. Cyg-*
 ex antiquissimo codice Cantabrigensi. *neam Cant.*
Oxon. 1691.

SVLLONIACIS. Codices scripti habent
 SVLLONACIS & SVLLOMACIS,
 prior Lectio est præstabilior, nam colles hi in
 quibus istam stationem collocarant Romani,
 videntur incipere apud *Shenley*, a quo loco usque *olim Shelle-*
 ad *Brockley-Hills*, ubi rudera, & subversi Castris *nay.*
 vestigia conspiciuntur, rara, aut nulla alia inveni-
 untur oppida, sed tota regio dumetis horret. Quâ
 autem *Tournay* Tornacum, *Douay* Duacum, & *Es-*
pernay Sparnacum faciunt, eâdem planè ratione
Shellenay formabit Sullonacum. Britannis est
Colhen, *Corylus*, & *Colhlwyn* Coryletum propriè di-
 ctum, sed & ponitur pro quovis loco fruticibus
 aspero, & inculto. atque adèd vera hujus vocis
 scriptio esset Collonacis, sed Latini in his, ut in
 plurimis aliis Literam C in S mutaverunt.

L O N.

Holbourne-
Bridge.

P. 196. Ed.
Oxon.

P. 301.

P. 303.

L. 1. Geog.
c. 15.

LONDINIO. Via militaris a Sulloniacis, ubi infra vicum *Hamstede* suburbia Londini pænè attigerit, se in duos ramos dividit: quorum alter ingressus per *Portpool*, satis se manifestum dedit ad *pontem Oldbournensem*, cum, post dirum illud incendium, quo totum propemodùm Londinium Anno domini 1666. in cineres confedit, purgato & ampliato Fletæ alveo novus pons imponeretur; isque ramus per *Watling-street* ad *Londonstone* terminum suum habuit. Alter decurrebat ad occidentem *Westmonasterii*, *juxta Londonium*, *ultra Tamesium*, per medium *Cantii* inquit Higdenus. Jam incertus plane hæreo, ita me veritas amet, cui viæ iustificam ut Londinium inveniam. Certè Ptolemæus *Λονδίσιον*, & *Λινδύσιον* in *Cantio* locat; Item *Ravennas* percensens urbes ad Austrum ultra *Thamesin* inter eas numerat *Durobrabis*, *Londini*, *Tamese*; idem inter urbes ad Boream *Thamifis*, *Virolanium*, *Londinium Augustam*, *Casaromagus* ponit, qui tamen nunquam aliò bis unam eandemque civitatem in *Catalogo* suo adducit. Nec promptum est credere Ptolemæum oscitanter ista scripsisse, qui *Marinum Tyrium* de situ *Neomagi* & *Londinii* tam accurate ad examen vocaverit. Expediendæ hujus difficultatis rationem aliam planè nullam video, quam ut credam cunabula urbis *Londinii* (cui nunc similem orbis non habet) quæri oportere in statione aliquâ Romanorum, quam ad meridionalem *Thamesis* ripam, ad subditorum tutelam maturè collocabant, expulsis inde priùs *Britannis*. Hæc statio indaganda est

est nobis ad viam militarem; hanc paulò antè ostendi ultra Westmonasterium (ad trajectum Thamisis dictum *the Horse-Ferry*) per Regnos Cantium subintrare. Primum hic animadverto totum illum campum, qui Lambetham, & Southwarkam interiacet, quiq; maximam partem istius *Burgi* continet, omni retrò tempore regium fuisse Fiscum. Ibi *Cyningston*, ibi Castrum, ibi carceres publici, ædificia publica, piscaria, vivarium: ibi trium semitarum militarium, a Durobrivis, Neomago, & Sulloniacis centrum & concursus. Quis autem nescit castra Romana (seu mansiones, seu stationes) post Saxonum ingressum, præsidia ab illis facta fuisse, Burgosq; dici? quo quidem nomine Southwarkia semper inclaruit. In his campis, quos Sancti Georgii plebs vocat, multa Romanorum numismata, opera tessellata, lateres & rudera subindè deprehensa sunt. ipse urnam majusculam, ossibus refertam, nuper redemi a fossoribus, qui non procul ab hoc Burgo ad Austrum, multas alias simul eruerant.

Vulgò Kinton

The Burrough.

Lib. 60.

Hæc est illa statio in quâ Aulus Plautius, Prætor, Romanum exercitum donec advolaret Claudius Imp. ad Thamesin continuit. de hâc Dio, [Relicto Sabrinâ] ad fluvium Thamesin quâ is se in Oceanum exonerat, eoque affluente, stagnat, se receperunt; eos Romani insequuntur, & mox Germani transfretabant; alii superiori loco [ad Kingston, vel Stanes] per pontem transgressi in paludes invias inciderunt, multosque suorum amiserunt. his de causis Plautius ultra non processit, sed custodiâ eorum, quæ tenuisset, positâ Claudium accersit, &c. Claudius transmittit in Britanniam, & ad copias se ad Thamesin expectantes perrexit; transgressus flumen cum Britannis conflavit, Camulodunum Regiam Cunobelini cepit, &c.

Tacit. Ann.
l. 14.London-
stone.
Eastcheap.V. LOND-
NIO in Itin.
V.

Post istam de Trinobantibus victoriam Romani Castella & præsidia ultra Thamesin promovebant, paulatimque Britannos Boream versus protrudebant. Ex hoc, interiora, tanquam in tuto, negligi; Colonia Camulodunum deducitur, Verulamium Municipii nomine insignitur, mox Londinium, tempore Neronis, e tenebris emergit Copiâ Negotiatorum, & Commeatum maximè celebre, nondum Colonia sed Præfectura: Prætoriumque habuisse videtur eo in vico ubi Lapis ille notissimus, sive milliarium, sive Columna Mercurialis in capite Fori, per multa urbis fata, & calamitates eluctatus est, & immobilis semper perstitit tanquam Deus Terminus.

Quam-

Quandoquidem verò quibusdam dubio fuit, an Legio unquam secunda Augusta hic confederit, lapidem sepulchralem, A. D. 1669. prope Portam *Ludgate* erutum, habes jam Oxonii, qui nodum prima facie solvet.

P. 68.

AD M
 VIVIO MARG
 ANO . ML . LEG II
 AVG . IANVARIA
 MARINA GNIVNX
 PIENTISSIMA POSV
 IT ME MORAM

The engraving depicts a Roman soldier standing within a semi-circular archway. He is shown from the waist up, wearing a simple tunic. A sword is slung over his right shoulder, and he holds a short sword or dagger in his right hand. He is barefoot, which is a common representation for certain Roman figures. The archway is dark, and the soldier is illuminated from the front.

Ab hac legione nuncupari alii volunt Londinium, Augusta, & Augusta Trinobantum: alii ab Helenâ Augustâ Constantini m. matre, sed plures insignitæ sunt eo titulo urbes, quæ nullam vel Legionem Augustam, vel Helenam Augustam, agnoverunt. Quod ad nomen Londinii attinet, si cum Camdeno a Britannicis *Llong Navis*, & *Dinas Civitas*, id deductum vellemus, certè nulla urbs majori navium frequentia ditatur, nec a primis incunabilis latius commercium exercuit, si fides sit Tacit. Ann. l. 14. Annalibus. Si cum Seldeno a *Llan Dian*, quod *templum Diane* sonat, præter ossa, & capita bubula, Dianæ sacra, sub fundamentis Ecclesiæ Paulinæ olim effossa, nemora illa quæ undequaque urbem hanc cingebant, Deam nusquam alibi magis opportunam ædem, aut celebriorem habuisse cultum suadeant. Ubi jam Civitas, & Regum Anglorum superbiunt monumenta Westmonasterii, floruisse sylvam docet antiquum loci nomen *Thorneya*. Sylvæ erant, etiam regnante Thorney. Henrico V. in quibus conventus suos tenuerunt Wicklevi asectæ, ubi postea Campi Sancti St. Giles in the Fields. Ægidii, at nunc dierum ædificia, plateæq; amplissimæ visuntur. *Abbas Leofstanus*, inquit In Vitis Abb. S. Alb. The Chiltern. Matthæus Parisiensis, *opaca nemora, quæ a limbo Ciltria, usque Londoniam ferè a parte Septentrionali, ubi præcipuè strata Regia, quæ Watlingstrata dicitur, fecit refecari.* Viretq; adhuc Saltus Eppingensis, venatibus a primâ memoriâ celebris ad quintum ab urbe lapidem, qua solem orientem prospicit. Epping-Forest.

70. . . . I T E R . I I . A V A L L O

spicit. nec minùs obumbrabatur sylvis meridionalis Thamesis ripa per Regnos Cantianosque, & quæ nec hodie penitus sunt succisæ, & deletæ. Quidni igitur Seldeno assentiamus, aut saltèm a *Llwyn nemus*, & *Dinas*, nemorosam hanc civitatem dictam fuisse arbitremur? Taceo quod *Britanni Oppidum vocarent quam Sylvas impeditas vallo, atq; fossa munierunt*, quanquam & inde nominis ratio accerfi potest. nec minùs aliis forsan placeat Somneri sententia, quæ Londinium nomen suum debere satagit Britannicis *Llaun planus*, & *Dyn homo*, semper enim magnâ cum advenarum tum incolarum confluentiâ abundavit.

Caf. in l. 5. Bel. Gall.

In Glossar ad X Scriptores.

Nescio autem an illa, quam in adversam spectas, paginam inscriptio sit hujus loci, an cum aliis allata fuerit non multis abhinc annis ex Græciâ in Hortos Arundelianos; certè cum ædes illæ spatiosæ in domos plurimas privatorum construerentur A. D. 1677. illuc reperta fuit.

NOVIO.

C. CAECILIVS C.
 ET. D. L. FLORVS
 VIXIT. ANNOS. XVI.
 ET MENSIBVS. VII. QVI.
 HIC. MIXERIT. AVT.
 CACARIT. HABEAT.
 DEOS. SVPEROS. ET
 INFEROS. IRATOS.

NOVIOMAGO. Nunc *Woodcote Warren*.
 A Londinio ubi decesseris ad Austrum, post
 CIO CIO Pass. vel circiter, via publica dispescit
 se in tres semitas; quarum Occidentalior per *Wim-*
bledune (i. e. *Windledune*, ad Vindilin fluvium)
 & Vallum Germanorum, qui hinc sub A. Plautio
 meruere, pergit ad *Kingstonium*, vetus oppidum
 (sed & sedem, & nomen mutavit) haud dubie
 a primis Romanorum victoriis, firmatum praesi-
 diis, quemadmodum & *Gatton*, *Bensbury*, *Wim-*
bledune, & *Burrow* super *Bensteed Downs*, aliaque
 circumjacentia ad Thamisin loca: id situs, &
 Pro-

The Vandall

Kingston.

ITER II. A VALLO

Provinciae tutela postulabant. hinc Romani primo Thamesin per pontem trajiciebant, & fortè Claudius ipse. hic in dunis proximis ad *Combe*, CIO Pass. ab hodierno Kingstonio multi Romanorum imperatorum nummi sunt effossi: quorum postremus inscribatur

DIVO CONSTANTIO PIO.

P. 301.
Rocheſter,
London,
Kingſton.

Antiquum autem hujus stationis nomen, sic conjecturâ colligo: Ravennas illud Tamesam facit; hoc enim ordine locat Durobrabis, Londini, Tamesæ, Brinavis; Post Londinium nullum est aliud oppidum, quod eâ probabilitate Tamesam dixeris ac *Kingstonium*, quod etiamnum frequentius audit *Kingston upon Thames*. A Saxonum ingressu Regium semper fuit castrum, & sacri patrimonii pars, imo ibidem frequentes Regum inaugurationes celebrabantur. Sed redeo a diverticulo ad Neomagum.

Trium

Trium istarum semitarum (de quibus cæpi dicere) media ad viculum *Strettham* se offert; deinde per oppidum *Croyden*, & Regias ibi olim sedes ascendit ad *Woodcote Warren*, i. e. Neomagum. Fama inveterata & pertinax ait hic aliquando urbem sedisse. Favent isti opinioni hæc. vidi ibi plurima rudera, reguias, ductus platearum, fundamenta, & saxa quadrata, puteos etiam multos, & penè contiguos, ad aquas hauriendas, profunditatis (ex uno de reliquis conjicio) incredibilis. accepi etiam in fundo Sacerdotis (glebam vocant) de *Beddington* aratores sæpe in lapides politos impingere. adde hic Actus ille publicus medium Neomagum secat hunc, aliasque vias Vicinales in proximo adoptat ad Quadrivium *Leadcrosse* dictum. Situs quoque hujus oppidi adeo est opportunus, ut præter alias benè multas stationes, Londinium uno conspectu complectatur. Denique distantia X. M. P. a Londinio tam pulchrè convenit huic *Woodcote Warren*, ut nihil obstare videam quin cum Camdeno, aliis aliter sentientibus, hic statuum Noviomagum.

K. REGNO,
in It. VIII.

P. 300.

Post Cantianos Ptolemæus transit ad Regnos, *Πρωγυς*, inter quos ponit *Νεόμαγον*. bene hæc cum nostris rationibus consistunt, qui Ptolemæum sequentes Londinium Cantii, & Neomagum Reiensium urbes, seu stationes proximas facimus, quod ille facit. Certe si unius literæ, scilicet V. crusculum expunxeris, videbis in Ptolemæi *Πρωγυς* *Πρωγυς*; Hinc continuo priscum hujus populi nomen elucescet quod nunc in *Sath-Rie*, *Reigate*, & *Rye* obscuratur. Quemadmodum Ptolemæus Neomagum caput Reiensium, seu Regionum facit, ita & Ravennas qui eum laudat & sequitur, conservavit in suis admodum depravatè exaratis collectionibus, *Ravinago Regentium*, hoc est *noviomago Regentium*.

Hoc solum addam, quoniam de Londinio Cantiano mentionem fecimus; quod Gregorius Magnus secutus Ptolemæi tabulas existimavit Londinium fuisse caput Cantii, ideoque sedem Metropolitanum Londinii voluit constitui.

VAGNIACIS. Saxonibus *Medweagston*.
 Britannis *Wye & Way*, Latinis *Vaga*, nomen
 multorum apud nos fluviorum. Ad *Maidston*
 (olim ut dixi *Medweagston*) duo confluunt am-
 nes, quorum unus appellatur *Medway*. ab ultimâ
 hujus vocabuli parte, sumi videtur nomen *Vag-*
niacæ. sed quid sit *Med* me prorsus latet. Flu-
 vius certè nobilis qui hic prætervolat in *Peu-*
tingeri tabulis, aut oppidum ad ejus ripas situm,
 vocatur *Madus*, idemque vocabulum sese offert
 in aliis multis apud nos exterosque, ubi semper
 denotare Annem videtur, nimirum in ¹ *Medloto*, ² *Medoaco*, ³ *Meduana*, &c. Unum restat, quod
 milliarium numeri inter *Neomagum* & *Vagni-*
acas longius recedunt æquo; codices Mss. hic
 inter se non concordant, indeque nihil certi ex-
 piscari potest: legit hic VI. alius M. P. XVIII.
 pro quibus XXX. sunt substituenda. Nec *Vag-*
niacas alio loco statuere velim, tum ob rationes
 quas jam attuli, tum quod hic locatæ, cum nu-
 mero milliarium inter eas, & *Durobrovas* optime
 conveniant, & via militaris paulo ultra *Neoma-*
gum ad quadrivium *Leadcrosse* aliam excipit ab
 his *Vagniacis* venientem, ubi & repertos Roma-
 norum nummos non ita pridem quamplurimos
 vidi.

¹ Com. Lan-
 caster.

² Inter Vene-
 tos.

³ Le Mayn. qui
 urbem Ande-
 gavensem al-
 luit.

Z. REGNO,
in It. VIII.

Post Cantianos Ptolemæus transit ad Regnos, *Πύργος*, inter quos ponit *Νεόμαγον*. bene hæc cum nostris rationibus consistunt, qui Ptolemæum sequentes Londinium Cantii, & Neomagum Reiensium urbes, seu stationes proximas facimus, quod ille facit. Certè si unius literæ, scilicet V. crusculum expunxeris, videbis in Ptolemæi *Πύργος Πύργος*; Hinc continuò priscum hujus populi nomen elucescet quod nunc in *Sarbrie*, *Reigate*, & *Rye* obscuratur. Quemadmodum Ptolemæus Neomagum caput Reiensium, seu Regionum facit, ita & Ravennas qui eum laudat & sequitur, conservavit in suis admodum depravatè exaratis collectionibus, *Ravinago Regentium*, hoc est noviomago Regentium.

P. 300.

Hoc solum addam, quoniam de Londinio Cantiano mentionem fecimus; quod Gregorius Magnus secutus Ptolemæi tabulas existimavit Londinium fuisse caput Cantii, ideoque sedem Metropolitanum Londinii voluit constitui.

VAGNIACIS. Saxonibus *Medweagston*.
 Britannis *Wye & Way*, Latinis *Vaga*, nomen
 multorum apud nos fluviorum. Ad *Maidston*
 (olim ut dixi *Medweagston*) duo confluunt am-
 nes, quorum unus appellatur *Medway*. ab ultimâ
 hujus vocabuli parte, sumi videtur nomen Vag-
 niacæ. sed quid sit *Med* me prorsus latet. Flu-
 vius certe nobilis qui hic prætervolat in Peu-
 tingeri tabulis, aut oppidum ad ejus ripas situm,
 vocatur *Madus*, idemque vocabulum sese offert
 in aliis multis apud nos exterosque, ubi semper
 denotare Annem videtur, nimirum in ¹ *Medlaco*, ² *Medonco*, ³ *Meduana*, &c. Unum restat, quod
 milliarium numeri inter Neomagum & Vagni-
 acas longius recedunt æquo; codices Mss. hic
 inter se non concordant, indeque nihil certi ex-
 piscari potest: legit hic VI. alius M. P. XVIII.
 pro quibus XXX. sunt substituenda. Nec Vag-
 niacas alio loco statuere velim, tum ob rationes
 quas jam attuli, tum quod hic locatæ, cum nu-
 mero milliarium inter eas, & Durobrovas optime
 conveniant, & via militaris paulo ultra Neoma-
 gum ad quadrivium *Leadcrosse* aliam excipit ab
 his Vagniacis venientem, ubi & repertos Roma-
 norum nummos non ita pridem quamplurimos
 vidi.

¹ Com. Lan-
 caster.

² Inter Vene-
 tos.

³ Le Mayn qui
 urbem Ande-
 gavensem at-
 luit.

76 ITER II. A VALLO AD

DUROBROVIS. *Rocheſter.* Anonymus Ravennas paulò fecius Durobrabis. Vidi ego chartas antiquas in libro *Textu Roſſenſi* dicto, ante annos DC ſcriptas in quibus legitur HROFIBPEVI, Civitas Roibi, & Durobrevia. In tabulis Pentingerianis ſtationum militarium habemus Roibis, & apud Gallos Breviodurum inverſim. Si *Durbryf* ſit Britannis *Amnis rapidus*, * ii qui ex inde hujus vocis originem petunt, habent a Mado flumine (qui hic rapidiſſime ut Tigris volvitur) ſuæ ſententiæ argumentum. pro Durobrovis autem legunt alii Durobrivis, & pontem voce illâ *Briva* denotari credunt, eſt enim Antonino *Briva Iſara* in alio Itinere oppidum quod hodiè vocatur *Pontoife*.

P. 303.

In Gallia Lugdun, item in itinere Antonini a Fulio-bona Durocaſes.

* V. Burton in *Anto.* p. 179.

In Itin: a Caſaromago Lutetiam.

DUROLEVO. Sic magna ſcriptorum Codd. pars. Anonymus Ravennas Durolani ut ſupra Virolanium. Camdenus hoc interpretatur *Lenham*, ſtationemq; ibi ad viam Conſularem invenit. ſi ita ſit, numeri ſunt hic tranſpoſiti, illiq; qui Durolevo affiguntur, ſunt ad Durovernum remittendi, & vice verſâ. Diſtat enim *Lenham* a *Rocheſter* XII, Durovernum vero a *Lenham* XVI, M. P. & fic conciliantur utrobique numeri. Via certè illa, & nummi Romani, quos ſæpiuſculè hic egeri teſtantur ſcriptores Cantiani, Camdeni ſententiam confirmant.

P. 308.

P. 234.

Canterbury.

Philpot's Survey of Kent.

DURO

DUROVERNO. *Canterbury.* Ravennati P. 301.
 Duroverno Cantiacorum, pro Cantianorum. Pto-
 lemæi quidam codices legunt Δαῦρέρον quod
 tamen ex Anonymo mallem Δυρέρον emendare.
 Dicitio sonat hæc, *Aqua Alneti*, a Britannicis
Dour, & Guern Alnetum.

AD PORTVM RITVPIS. *Richbur-*
rough, vel *Stonar* potius fuisse videtur portus
 Rutupensis Romanorum, Castrum autem *Rich-*
burrough in edito loco situm ex arcibus specu-
 latoriis una, de quibus Gildas, *In littore quoque* P. 42.
Oceani ad Meridiem quo naues eorum habeban-
tur, quia & inde Barbarorum irruptio timebatur,
turres per intervalla ad prospectum maris colloca-
bant.

Bene nomen Rutupiae formavit Camdenus ex *Rhyd* & *Tynod*, quae *Vadum Sabulosum* exprimunt Britannis: nullus enim dubito quin longè ante Godwini comitis terras absorpserat Oceanus, ut fabulosi narrant historici, vel ante ipsum in has oras Saxonum adventum, littus hoc Syrtibus & arenis periculosum fuit. Ravennas scribit Rutupis; eodem modo Notitia Imperii; Beda ex Orosio Ruthubi; Ptolemæus leviter depravatus *Putumay* pro *Putumay*.

Apud *Richbarrough* adhuc stant veteris Castris *Mania*, nummi eruuntur, lateresque non hodierni moduli deteguntur, nimirum hic stationem habuit Praefectus Legionis II. Augustae tempore quo exarata fuit Notitia Imperii Occidentalis.

Sic

Sic tandem iter longum, & tenebricosum absolvimus, per immensas ambages, & Mæandros circumducti. Quis enim a Luguballio Londinium proficiscens per Eburacum unquam, & Guenedotiam viam capeffit? sanè qui ita exorbitaverit, nil mirum est si non recto tramite a Londinio iterum ad Portum Ritupas perrexerit. Verbo dicam, quisquis ille fuit qui itinera hæc instituit, ista non viatorum gratiâ, sed quo commodius, & leviori negotio Duces, præfectiq; Romani, ab unâ ad aliam migrantes, omnes militum suorum stationes visitarent, descripsit.

*North-
Wales.*

ITER III.

80 ITER III. A LONDINIO

ITER III.

Dubri Ox. A LONDINIO AD PORTUM DVBRIS.

M. P. LXVI.

| | | | |
|----------------------|------------------|--------------|-------------------|
| <i>Dubobria Ox.</i> | DVROBRIVIS | M. P. XXVII. | <i>Rocheſter.</i> |
| <i>Duravenno Ox.</i> | DVROVERNO | M. P. XXV. | <i>Canterbury</i> |
| | AD PORTVM DVBRIS | M. P. XIV. | <i>Dover.</i> |

DVROBRI-

DUROBRIVIS. Licet bis ab Antonino, in hoc scilicet, & eo quod sequitur itinere, apponantur XXVII. M. P. inter Londinium & Durobrivas, distant tamen ad minimum XXXIV. milliaria Romana. de DVROBRIVIS consulas Iter superius.

DVROVERNO. De hoc etiam supra.

AD PORTVM DVBRIS. Vox Durbæ denotat *duas rupes* vel *Colles*, est enim Britannicè *Dwy Duo, Bre & Bryn Collis.* hujus naturam loci ita depinxit Cæsar, cum *montibus angustis hic mare contineri* tradit. Lib. 4. de B. Gall. Castrum volunt incolæ a Julio isto fuisse conditum, sed præter lateres in facello, formæ non vulgaris, nullum ibi Romanæ manus extat hodiè argumentum.

82 I T E R I I I . A L O N D I N I O

P. 301. Cæterùm hoc iter non agnoscit codex Vossianus. ergo credibile est recentioris esse itineratoris assumentum. Interim tabulæ illæ militares, ævi utique inferioris, & Anonymus Ravennas Dubrin non tacuerunt.

I T E R I V .

ITER IV. A LOND. AD P. LEMANIS. 83

ITER IV.

A LONDINIO AD PORTVM LEMANIS.

M. P. LXVI.

| | | | |
|--------------------|--------------|--------------------|-----------------------------|
| DVROBRIVIS | M. P. XXVII. | <i>Rochester.</i> | Durobrius. <i>Voss.</i> |
| DVROVERNO | M. P. XXV. | <i>Canterbury.</i> | Durarverno. <i>Voss.</i> |
| AD PORTVM LEMANIS. | M. P. XVI. | <i>Lyme.</i> | |

N 2

AD

84 I T E R I V . A L O N D I N I O

AD PORTVM LEMANIS. *Lyme*
Lymen, Lympne. hujus stationis meminit Ptolemæ-
us, si tamen Καρὸς Λιμὴν apud eum de hoc Portu
intelligere libeat, mihi quidem aliter videtur.
Sunt codices qui scribunt Lemannas. Turnacen-
sium numerorum stativa Lemannis recenset No-
titia Imperii.

P. 161.

P. 308.

Paulo infra oppidum *Lyme* fluvius se ostendit.
hunc esse non dubito quem Ravennas scriptor
appellat Lemanam; cum vicinis si credam illum
olim navigabilem fuisse usque ad radices Montis
Lymehill, vix tamen fuisse credam eundem cum
Rothero amne, quem idem Ravennas Roviam vo-
care videtur, & a priori distinguit.

P. 308.

Ad

Ad Ripam Lemannæ fluvii magnum stat, & firmum propugnaculum quod suo vallo decem jugera complectitur: res ipsa loquitur Romanorum fuisse substructionem, ei nomen posteritas fecit *Stutfall Castle*. Per maris recessum tum fluvius, tum Portus Lemannus defecisse videntur, & tempore procedente alius Portus *Hythe* in usu esse cæpisse; cui & suum impendebat Castrum, Romanorum itidem opus, id hodie cognomen habet *Saltwood*. de his apud scriptorem satis antiquum me legisse memini *Burgus Heth pertinet ad Saltwood*, indeque video hæc duo loca a primis Saxonum temporibus fuisse inter necessaria Britanniae munimenta. ad hoc etiam Castrum via descendit Prætoria a Durolevo, quemadmodum & altera a Duroverno ad Castrum *Stutfall* pergit, prioremque illam fecat ad viculum *Leming*. Nomen hoc *Lemen*, & moderno usu *Leming*, viam publicam majoribus nostris notare videtur: hinc via illa militaris quæ ab Ifurio Cataractonium ducit *Leming lane*, & oppidum appositum *Leming* dicitur: itidem in agro Gloucestrensi a viâ illa nomen suum cepit *Lemington*, quod ad stratam quam hodiè vocamus *the Fosse Way* situm obtinet. hinc etiam Durolevum nomen suum in *Lenham* mutaverit, quod *habitationem ad viam* innuere possit. Videant & docti, an non a viâ militari, quam tangit, Lemanus (Ptolemæo Λιμὴν) Lacus fuerit appellatus. Si quis etiam retrogrado cursu ab *Hythâ* viâ Militari profiscatur ad *Thamisin*, is reperiet ad hanc ipsam viam

Hyd. Saxonice
portus.

viam *Lambith*, rectius, ut opinor, *Lemehith*, atque indè ut prius monui transmissio fluvio, alterum ejusdem aggerem.

Non procul a *Saltwood* viculus *Newington* Romanorum nummos ostendit, uti ut alius viculus *Newington* prope *Sittingburniam* urnas. Oppida etiam *Chilham*, & *Stowting*, hoc inter *Durolevum*, & *Durovernum*, illud inter *Durovernum*, & *Portum Lemanis* eosdem sæpius egerut.

stone-street.

Hoc solum addam, quod, si a *Duroverno* ad *Stuttfall* vel potius ad radices montis, cujus in vertice prospicitur *Castrum* illud, & ubi *Portum Lemanis* fuisse necesse est, per viam militarem, quam *Stratam Saxeam* vocant, proficiscaris, rectè huic itineri XVI M. P. assignasse ducem nostrum invenies.

ITER V.

ITER V. A LOND. AD LVGVVALLIVM. 87

ITER V.

A LONDINIO LVGVVALLIVM AD VALLVM.

M. P. CCCCXLIII.

R. CCCCXLII.

| | | | |
|----------------|--------------|----------------------------|------------------------|
| CESAROMAGO | M. P. XXVIII | <i>Writtle, or Witham.</i> | |
| COLONIA | M. P. XXIV | <i>Walden</i> | |
| VILLA FAVSTINI | M. P. XXXV | <i>St. Edmonds-bury.</i> | <i>Siml. 25. Voff.</i> |
| ICIANOS | M. P. XVIII | <i>Ichburrow.</i> | |
| CAMBORICO | M. P. XXXV | <i>Cambridge.</i> | <i>Camborito. Ox.</i> |
| DVROLIPONTE | M. P. XXV | <i>Godmanchester.</i> | |
| DVROBRIVIS | M. P. XXXV | <i>Brig Casterton.</i> | |
| CAUSENNIS | M. P. XXX | <i>Nottingham.</i> | <i>Gaufennis.</i> |
| LINDO | M. P. XXVI | <i>Lincoln.</i> | <i>Sim.</i> |
| SEGELOCI | M. P. XIV | <i>Littleburrough.</i> | |
| DANO | M. P. XXI | <i>Doncaster.</i> | |
| LEGEOLIO | M. P. XVI | <i>Casterford.</i> | |
| EBORACO | M. P. XXI | <i>York.</i> | <i>Eburaco. Ox.</i> |
| ISVBRIGANTVM | M. P. XVII | <i>Aldbrough.</i> | <i>Voff.</i> |
| CATARACTONI | M. P. XXIV | <i>Cattarick.</i> | |

LAVATRIS

| | | | |
|----------------------|-----------|-------------|------------------|
| | LAVATRIS | M. P. XVIII | <i>Bowes.</i> |
| <i>Siml. 14.</i> | VERTERIS | M. P. XIII. | <i>Brough.</i> |
| <i>Brocovo. Ald.</i> | BROCAVO | M. P. XX. | <i>Brougham.</i> |
| | LGVVALLIO | M. P. XXII | <i>Carleil.</i> |

111

111

111

111

111

111

111

111

111

111

111

111

111

111

111

111

111

111

111

111

111

111

111

111

111

111

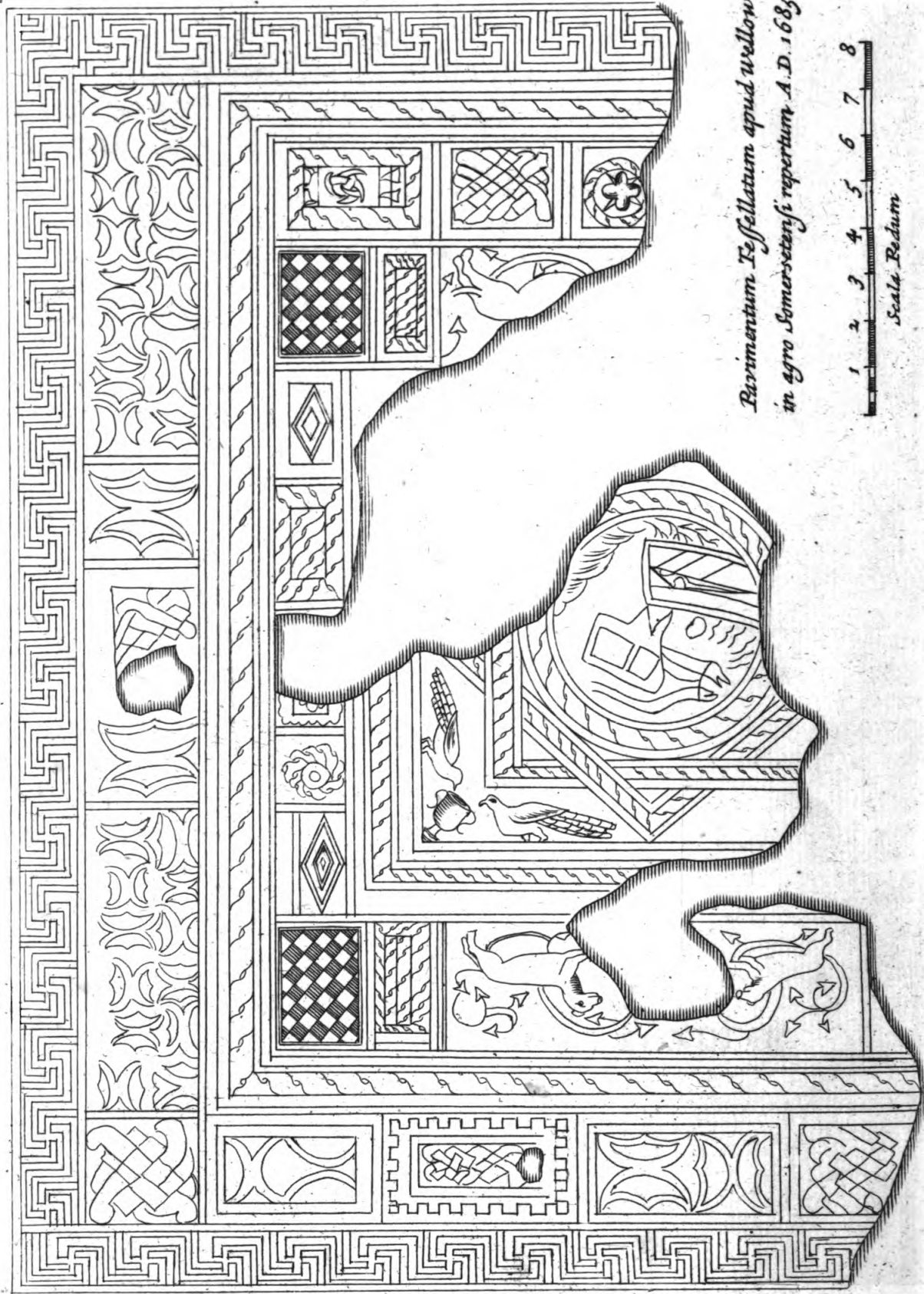

*Pavimentum Tessellatum apud Wellow
in agro Somersetensi repertum A.D. 1685.*



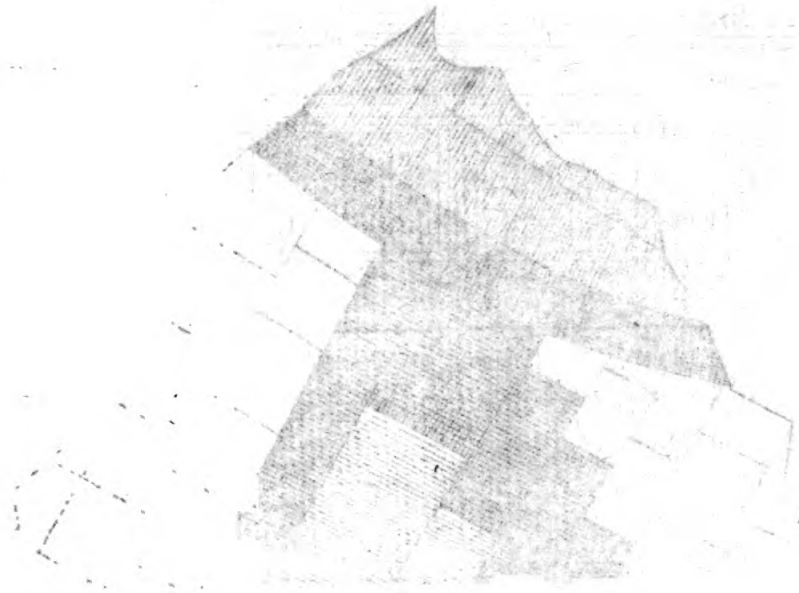

P. 89.

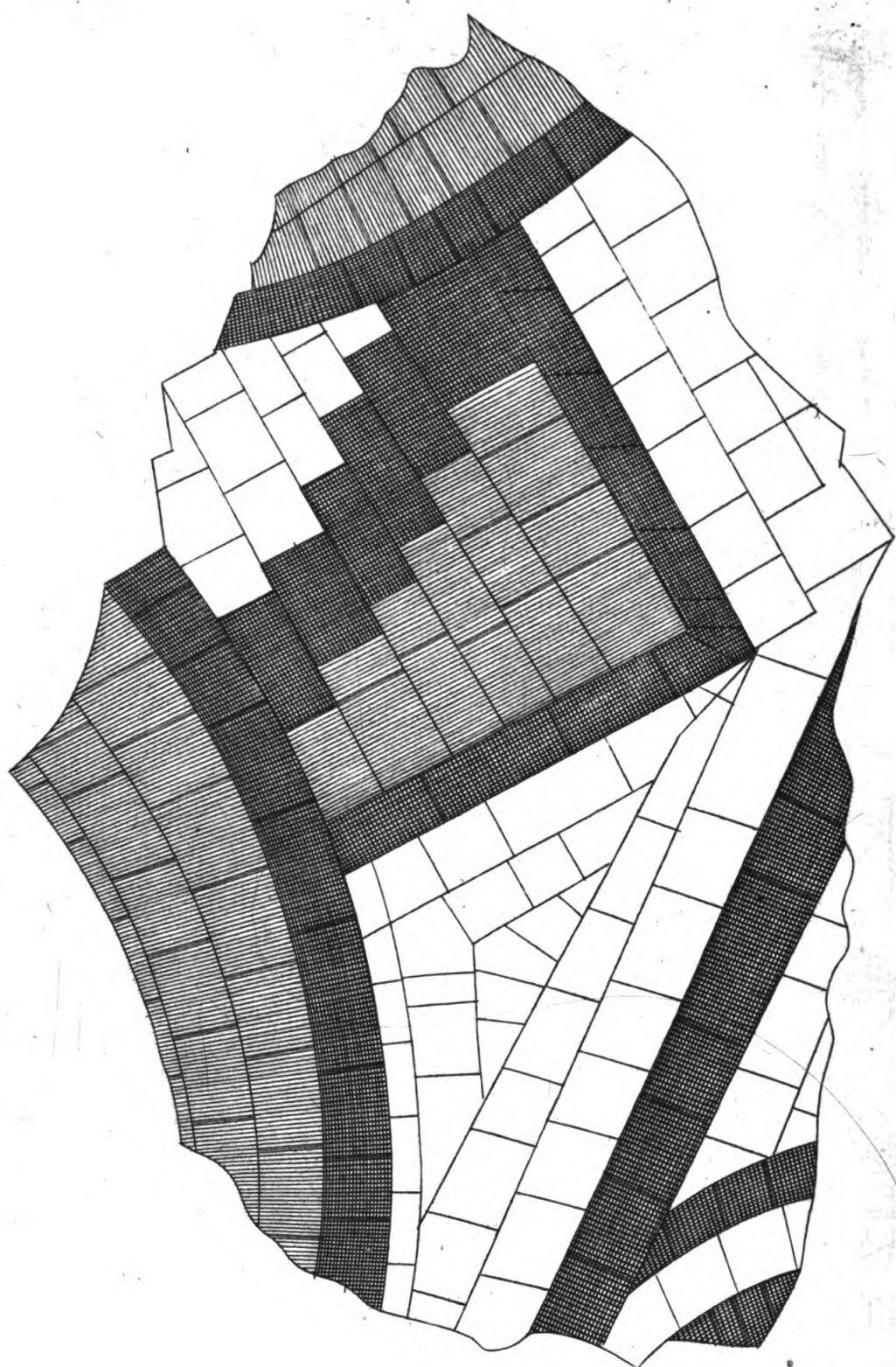

LONDINIO. Supra scripsi viam illam publicam quæ Sulloniacis relictis Londinii suburbia penetrat ad *Portpole*, tendere per *Pontem Oldbourniensem* ad *London-stone*, ab hoc saxo in confiniis vicorum *Canon-street*, *Watling-street* & *Dowgate* posito, iter a. d. 1666. Auspicatur Antoninus. Post dirum illud incendium quo pulcherrima urbs (an dolo, an casu) deflagabat, fossores per tria ad perpendicularum strataque, & tot hujus oppidi cadavera penetrabant: Tandemque ultra vicissimum sub saxo pedem pervenerunt ad murum miræ crassitudinis & firmitatis. Sub hoc muro quatuor foramina, veluti ad sublicas recipiendas excavata, sed tunc carbonibus plena,prehenderunt: Quinetiam & Pavimentum tessellatum, cujus partem vidimus, longè latèque per vicinas plateas porrectam, nec non magnæ alicujus aulæ circumcirca parietinas. Imponebatur autem pavementum calci, calx lateribus Romanis, lateres carbonibus, vitreis fractis, testis contulis incubabant. Sed ut Romanorum tum magnificentiam, tum artem magis mirere, ecce in averfam *Paginam* & hujus partem pavimenti, aliúsque, omnium quotquot vidi, elegantissimi apud *Wellowe* in Comitatu *Somersetensi* a. d. 1685. detectam.

P. 394.

Camdenus existinat hoc Saxum fuisse *Milliarium*, cujusmodi Romæ fuerat statutum in capite *Fori*, ab Augusto, sicut scribunt & Suetonius, & Plinius. In vita Octonis Lib. 3. c. certè saxum hoc in proximo videt *Forum Eastcheap*,⁹ & in umbilico Urbis, si longitudinem spectes collocatur. Favet huic opinioni & illud, ubi excesseris

O

Porta

Porta Veteri (*Aldgate*) statim occurrit oppidum *Mile-end-green*, post aliquot M. P. *Leyton-stone*, & tertium, sed remotius, hodie dictum *Ingen-stone*, olim, uti credo, *Tyen-stone*, quod sonat *lapis viagesimus*, & benè ab oppido illo ad faxum hoc quadrat distantia. Hæc sanè omnia ab isto primo milliaro, tanquam à capite, dicta videantur.

Paulò ad Occidentem abest ab hoc Saxo *Dowgate*, vel rectius *Dourgate*, *Porta Fluminea*; ab hac porta antiquissimis temporibus, ante Pontem conditum, erat Traiectus *Thamisis*. Ab hac portâ etiam juxta milliarium nostrum, via publica ducebatur ad Portam *Moonegate*, atque ita in stratum illam militarem, quæ in Septentrionem procurrebat. Iterum alia via publica à Porta Veteri (*Aldgate*) juxta idem ferebat. Has quatuor vias, nec plures solebant, primò sunt metati *Gromatici Romani*, more iis usitato in urbibus designandis. Hoc igitur Saxum fuit *Groma*, ceu *Norma*, ceu *Canon*, & inde nomen vico *Canon-street*, ubi defigebatur. Sub eo, ut oportuit, fuere foramina quatuor (tetrantes illi dicebant) & non procul aula, sive *Prætorium* juxta quod *Groma* semper habuit locum: nec hæc obstant quin idem Saxum pro milliaro reputari poterit.

Tetrantum
veterum lapides
adhuc parent,

Et

Mediis in tetrantibus
lapides figere.

Hygin.

v. *Salmaf. Plinian. Exercit.* p. 672.

LUGVALLIO. Antoninus aliquandoque per compendium, plerumque per loca clariora, ut hinc, itinera instituit, quæ ut in unum quasi colligat, fit ut aliquando latius exorbitet. De hoc **LUGVALLIO**, licet haud credo quod sit idem, vide **LUGVALLIUM** in secundo Itinere.

CÆSA-

LUGVALLIUM AD VALLUM.

91

CÆSAROMAGO. Scio alios ponere *Chelmsford*, alios pro Cæsaromago *Burgsted*, omnes ex conjecturâ tantum. Viam militarem nusquam vident oppida illa, nec numeri milliares aliquid habent certitudinis, nec loca vestigia antiquitatis. Tabulæ Peuringerianæ afferunt Baromagum, Barus vocatur fluvius iste qui non procul ab oppido *Witham* in fluvium quem vocant *Aquam nigram* dilabitur. Ostendit adhuc oppidum illud castrî antiqui semirutum vallum, & si malè quoad distantiam cum Londinio, & Durolito convenit, meliùs sese tamen habet, respectu habito, sive ad Coloniam, in hoc, sive ad Canonium in nono Itinere. Tanta autem est incertitudo, tantæ sunt tenebræ, ut nihil hic mordicus afferam. Licet verò nulla jam ostendat antiquitatis suæ monumenta oppidum quod vocatur *Writtle*, cum tamen ab omnibus circumpositis stationibus, non incongruè respondeant ei milliaria numeri, & via olim à Londinio ibi transeurrerit, non ineptè hanc sibi stationem vindicare nonnullis visum est.

The Bar. & J.
The black Water

COLONIA, Numeri XXIV. huic Coloniae à Cæsaromago, (sive sit illa statio *Witham*, sive *Writtle*) affixæ, cum veris adeo ad amissim, & cum illis qui in alio itinere Camuloduno apponuntur, adeò benè, licet non omninò, congruunt, ut quòd unus idemque sint Colonia & Camulodunum locus facile crediderim. Quanquam autem ad fluvium *Colne* non negem Castrum fuisse Romanorum, non tamen hanc Coloniam ibi deductam fuisse existimo, quia nec Camulodunum ibi fterit. Sint igitur Colonia, & Camulodunum una eademque Urbs, & hæc apud *Walden*, cui pulchrè convenit distantia à Cæsaromago

It. IX. ubi à
Camuloduno.
CANONIO.
M. P. IX.
CÆSAROM.
M. P. XII.

mago ex hac parte, quemadmodum & ex altera à Villa Faustini, si cum plurimis Mss. legas M. P. XXV. loco XXXV.

l. 3. Epig. 58.

VILLA FAUSTINI. Faustinus villam Baiis habuit cujus descriptionem dedit Martialis: quid nî & habuerit in Britannia. Rus magè ridens & amœnum, quam hic apud St. *Edmundsbury* (Saxonibus illa fuit *Besepic* *ꝥueopð*, *Curia* vel *Villa Faustini*) nusquam floret. Codex meus Mss. hic legit M. P. XXV. tantum.

ICIANOS. Aliquibus *Exning*, sed distantia, tum à Villâ Faustini, tum à *Camborito*, stationem hanc revocat ad *Ickburrow* inter *Norfolcianos*.

CAMBORICUM, vel CAMBORITUM. Fluvius qui ortum habet non procul à viculo *Henham* in Agro *Essexiensi*, & qui præterlabitur *Walden*, & *Ickeltun*, deindeque *Cantabrigiam* alluit *Cam* appellatur. Ad hujus Ripas quærenda est hæc sive *Statio*, sive *Mansio*. Propè Pontem *Cantabrigiensem* nummos Romanorum sæpè repertos fuisse scribit *Camdenus*: ipse in Campis de *Chesterton* (in cujus *Oppidi* *Territoriis* stat *Castrum Cantabrigiense*) vidi unum erutum, cui prima *Facies* erat *Romæ* caput, altera *Castor* & *Pollux* uno equo insidentes.

Paulò supra *Cantabrigiam* stat *vetus civitatula*, ut *Beda* loquitur, cui *Nomen* est *Grantaceaster*. Sic dicitur illa ab altero Fluvii istius brachio *Grant*, cujus *Fontes* inter viculos *Henxworth*, & *Ashwell* inter *Hertfordienses* emergunt. Ad illam etiam nummos effossos sæpè monstrant. Credo viam militarem

rem hâc transiisse, postquam nobile illud Vallum reliquit cui Nomen est *Hogmagog-bills*, ad tertium à Cantabrigia lapidem : quo in vallo magnam Romanorum numismatum copiam egressere fossores, dum ex aggere cellam vinariam excavarent, a. d. 1685. Horum aliquot ad me devenere, sed Valentiniani senioris & Valentis Imperatorum omnia. Quod indicat ibi Romanos æstiva olim habuisse, licet declinante Imperio forsân, nec fuisse illa mera Gothica, vel Vandatica castra ut nonnulli volunt : quod ad rotundam formam quam habent attinet, Vegetius nos docet, *Interdum Romanorum castra fuisse quadrata, interdum Trigona, interdum semirounda, prout loci qualitas & necessitas postulaverit.* Quid igitur religiosissimè semper quadratam formam Castris suis imposuisse Romanos contendunt? Habes præter Vegetium, habes præter circulare hoc castrum triplici vallo munitum, & aliud duplici circumdatum apud *Tanesbury* in agro Wiltoniensi, ubi Numismata Trajani, Aurelii, & Sabinæ Augustæ in lucem paucis abhinc annis prolata, rem extra controversiam ponunt: habes & tertium inter Somersfetes quod appellant accolæ *Camalet*, & quod Triplex etiam cingit agger, ex quo Indies eruuntur nummi Romanorum. Fatendum tamen est nomen aliquid Danicæ Origenis sapere, credo enim Rusticos nostros *Hoog magbt*, quod *Altum Robur* significat, & naturæ loci satis congruit, in nomen fabulosum Gigantis nescio cujus *Hogmagog* corrupisse. Camboritum autem vadum Cami innuit.

1. 1. c. 23.

Ann. 1687. & 1696.

Cam fl. Rhyd vadum. Brit.

DUROLIPONTE. Omnes nostri Antiquarii Durolipontem Huntingdoniæ vel Godmancestriæ collocant, longè tamen repugnantibus numeris Antonini;

nini; distant enim illa oppida xv tantum milliaria à Camborito; mirum igitur cur & Camdenus distantiam Itinerariam laudet. Refringit ille dictionem sic *Dur-osi-ponte*, *Pons Aquæ Ousæ* quod veri Similitudinem præ se ferre non negem. Quamvis autem vereor ut nimis audax conjectura, quam affero, videatur, illam tamen reticere nolo, æqui autem bonique consulat lector, donec probatiorem sciat.

Appellabatur olim *Gormancester*. Paulo supra oppidum hoc fons est ad Lepram purgandam efficacissimus. Medicis Lepra est Elephas. Majores nostri *Oliphant* pronunciarunt, morbumque illum per *Gormes* expresserunt. Hæc faciunt ut scribam hic *Duroliphante*. Quemadmodum vero urbs illa alia *Akemancester* ab iis nominabatur qui illuc ad dolores, quibus laborabant, tollendos confluerunt; ita & hanc urbem *Gormanchester* ab Elephantiacis dixerunt.

Bath.

Verisimile est aggerem publicum Ousam Fl. trajecisse ad *Offord* i. e. *Old-ford Vadum antiquum*, juxta Pratum *Portmead*, & per *Brampton* villam olim regiam ad *Walmsford* procurrisse.

p. 396.

DUROBRIVIS. *Dorneford* Camdeno, ubi manifesta vidit urbis prostratæ indicia, & nummos Romanos. Numeri M. P. vero hic multum redundant Antonino, dissitæ enim sunt *Durobrivæ*, si ad *Dorneford* habeantur, vix XX milliaria à *Duroliponte*. Suspicio itaque *Durobrivas* hæc esse *Brig Casterton* ad secundum ultra *Stanfordiam* lapidem, & pro XXXV legenda esse XXX. M. P. quæ vera

ra

LUGVALLIUM AD VALLUM. 95

ra est distantia inter oppidum illud & *Gormancester*, atque eo potius, quod ferè eandem habet à *Nottingham*.
Caufennis, quam & illis assignat Antoninus.

Cæterum duæ viæ consulares à *Dorneford* manifestis procedunt dorsis, hæc ad sinistrum (*forty foot way* dicta quia XL pedum lata) per *Tynwell* paulo supra *Stanfordiam* ad *Brigcasterton* progreditur; altera illa ad dexteram (*Long Ditch*, & *Strata alta* dicta) per *Deeping* se insinuat in *Lincolnienses*.
 Prior Boream versus pergit à *Brigcasterton*, & magna se mole attollit ad Crucem *Quinquemilliariam*, ibique divortium facit, ut unâ semitâ *Nottinghamenses* viset, & alterâ *Lincolnienses* per *Withamam*. *Ravennas* hic agnovisse videtur *Durobrivis*.
The high Street
Five mile crosse.
 p. 303.

CAUSENNIS aliter **GAUSENNIS**, rectius *Goufennis* vel *Gauvennis*. *Ceven*, & *Covennæ*, & *Gobennæ* sunt rupes conglomeratæ. In comitatu *Eboracensi* rupes propè *Ottely* dicuntur *the Cheven*; in illo *Cantii*, oppidum *Sevennoc* i. e. *Cevennoc* ita dicitur à vicinis collibus. *Gevenny* est tum Mons, tum Fluvius in agro *Monmuthensi*, unde *Gobannium* Antonino. *Caufennas* itaque lego, per illas autem intelligo *Nottingham*. De illâ *Camdenus*, *præruptis saxis in Australi parte fluviolum Linum despectat, & Castrum sublime in rupe surgit*. Nec dubito quin operosæ illæ *Cryptæ*, concamerationes, cavernæ *subterraneæ* è vivo saxo excisæ in hac urbe *Romanam* loquantur magnificentiam, uti ut illæ aliæ quæ *Devæ*, & *Iscæ* *Silurum* celebrantur, eosdem auctores, quod omnes admittunt, habuerint. Adde his, supputationem distantiae à *Caufennis* ad *Durobrivas* (*Nottingham & Brigcasterton*) pulchrè cum
 v. Cam. p. 569.
 v. Boch. Geog. Sac. lib. 1. c. 42.
 p. 412.
 R. Higd. Polychron. p. 200.
 Gyal. Camb. Itin. Camb. c. 5.

cum numeris Antonini concordare, uti etiam cum illis quos inter Caufennas & Lindum locat.

Hodiernis O-
goff.

Saxonibus fuit oppidum hoc *Snottengabam, Speluncarum domus*: Britannis antiquis *Kaff & Kaou Caverna*. Si itaque minus arrideat conjectura nostra quæ Gauvennas, à *Ceven* deduxit, originem istius dictionis à *Kaff* vel *Kaou* petas licet, quod non minus nostram confirmabit sententiam, de situ hujus stationis.

P. 303.

LINDO. *Lincolne*. Anonymus Ravennas habet expressè Lindum Colonia, hoc uno vocabulo adjecto, quantum lucis affudit ille historiæ antiquæ? magnas profectò gratias ei debemus quod tandem subscriptionem Concilii Arelatensis intelligamus.

Adelphius Episcopus de civitate Colonia Londi, haud dubiè pro *Colonia Lindi*, hoc ipsum Beda pœnè vidit cum hanc urbem *Lindi-collina* nominaret. Ptolemæus quoque Lindum dixit. Romana numismata in campis ad Boream hujus civitatis inveniri notat Lelandus.

In Itinerario.

SEGELOCI. In alio itinere scribitur AGELOCO. *Little-burrow*. Hic dum fluvium Trentam trajicerem a. d. 1701. Urnam ex rubro confectam luto offendi, in Occidentali ripâ, sed in frustra comminutam. Præter ossa & cineres, continebat & nummum Domitiani facie impressum, æreum, & secundæ magnitudinis. Fuerunt castra, seu Statio Romana super collem ad orientalem fluminis marginem, hodiernum stat oppidum ad Occidentalem. Seges dicitur Britannis *Achlufyr*, cujus a priore dictionis parte, & *Llwoch, lacus*, formatur forsan Agelocum, sicque habes & Agelocum & Segelocum.

Trenta

LUGVALLIUM AD VALLUM. 97

Trenta equidem sæpe ripas suas hic magna aquarum mole superat, & arva depressiora quæ latè patent, lacu non modico adimplet.

DANUM uno ore omnes statuunt esse *Doncaster*, nec refragantur Antonini mensurationes. Ubi Dano decesseris statim te excipit via militaris sublimi Cristâ.

LEGEOLIO. *Castleford* vel potius *Casterford* ad Ari & Calderi fluviorum conjunctionem. Sanè *Ravennas* his in oris adfert *Lagentium*, & in nono Itinere scribitur hoc ipsum oppidum LAGECIUM. Credo hic aliquando fuisse stationem *Lagentium* quorum meminit *Notitia Imperii* p. 181. Tantus est propè *Castleford* Romanorum numismatum proventus, ut *Monetam* ibi sementem fecisse dixeris. Via publica hic se findit in duos calles, quorum unus per *Aberford* & *Wetherby* ducit ad *Ifurium*; alter per *Calcariam* ad *Eburacum*, quod distat XVI. M. P. P. 304.

EBURACO, de hoc supra in primo Itinere.

ISUBRIGANTUM. Contractè pro *Ifurio Brigantum*.

CATARACTONI. Vide primum Iter.

LAVATRIS. } de his in secundo Itinere.
VERTERIS. }

BROCAVO. *Brocavum* hoc & *Brovonaca* illa in secundo itinere volunt plerique unam eandemque esse stationem, eamque *Brougham Castle* hodiè vocari. Mihi quidem *Brocavum* esse *Brougham*, *Brovonaca*, seu *Brocanaca* esse *Candalia* videntur. Multum pri- Vide *Brovonacis*, in II. Itinere.
P ftini

ITER V. A LONDINIO

stini nominis retinet, & alia antiquitatis suæ vestigia, præterquam quod benè numeris quos inter Castrum hoc & VERTERAS assignat Antoninus correspondeat, & rectâ ducit ad Luvallium semitâ, quod tamen XVII tantum M. P. abesse fatendum est. nulli legunt codices Mfs. BROVONACIS in hoc, nec BROCAVO in secundo Itinere, quod nostræ multum opinioni favet. Brocara fortè Ravennati est.

p. 306.

LUGVALLIO. De duobus Luvalliis consulas quod differuimus, ad initium hujus, & secundi itineris.

ITER VI.

A LONDINIO LINDUM.

M. P. CLVI.

r. CLVIII.

| | | | |
|--------------------------|--------------|------------|-------------------------|
| Durocobrius. | VEROLAMIO. | M.P. XXI. | <i>Verulam.</i> |
| Vofs. Durocobrius Ox. | DUROCOBRIO. | M.P. XII. | <i>Hertford.</i> |
| Magioninio. | MAGIOVINIO. | M.P. XII. | <i>Dunstable.</i> |
| Vofs. XVII. in Itin. II. | LACTODORO. | M.P. XVI. | <i>Stony Stratford.</i> |
| Isannavantia. | ISANAVATIA. | M.P. XII. | <i>Weedon.</i> |
| Voss. Isannavanna. | TRIPONTIUM. | M.P. XII. | <i>Dowbridge.</i> |
| Venonis. Vofs. Ox. | VENNONIS. | M.P. IX. | <i>Cleybrook.</i> |
| Rata. Ox. | RATIS. | M.P. XII. | <i>Leicester.</i> |
| Vernometo. | VEROMETO. | M.P. XIII. | <i>Charnly.</i> |
| | MARGIDUNO. | M.P. XIII. | <i>Willoughby.</i> |
| | AD PONTEM. | M.P. VII. | <i>East Bridgeford.</i> |
| Crorolana. Vofs. | CROCOCOLANA. | M.P. VII. | <i>Collingham.</i> |
| | LINDO. | M.P. XII. | <i>Lincoln.</i> |

De

LUGVALLIUM AD VALLUM. 99

De } VEROLAMIO }
 } DUROCOBRIO } adeas secundum Iter.
 } MAGIOVINIO }
 } LACTODORO }

ISANAVATIA pro Bennavenna, codices enim aliqui hic afferunt ISANAVENNA de qua dictum est in eodem itinere.

TRIPONTIO. *Towcester* (ubi tres ponticulos notavit) vult Camdenus esse Tripontium hoc, & hic extra suum locum poni. Mirum sanè est cur hic retrogrado gressu petat Antoninus stationem hanc; mirum etiam cur & in alio itinere ubi per Bennavennam transit ad Lactodorum (inter quæ in medio ferè itinere locatur *Towcester*) nullam Tripontii mentionem injiciat, si eo loci fuisset. Neque numeri M. P. inter Bennavennam & *Towcester*, neque inter oppidum illud & Vennonas aliquo modo congruunt illis Antonini, quippe quod à priori VIII. modò, à posteriori XXVI. distat. Ubi itaque quærendum est hoc Tripontium? Ubi nisi ad *Dowbridge* propè *Lilburne*? Quo nos rectè ducit Agger publicus, & ubi *mansionem fuisse Romanorum persuadent situs ad viam militarem, antiqua valla & monticulus in conum aggestus*, quibus & adjiciam duodecim ferè milliarium à Bennavennâ distantiam & novem à Vennonis. Scio equidèm nomen hodiernum potiùs *duos*, quam *tres* innuere pontes, hoc tamen me nihil moratur, sed potiùs in Sententiâ illâ confirmat, cum Pontes hic plures fuisse arguat; unum jam forsan amiserit annis in angustiores limites contractus. Via certè publica conspicua est à Lactodoro, & Bennavennâ ad Tripontium hoc

It. II.

Sic & omittitur Vindomis inter Ventam Belgarum & Callevam in VII. ITIN.

Tripontium hoc in II. IT. & alia loca defunt, quæ tamen in II. & VII. occurrunt. v. Camb. p. 381

Dwy duo Brit.

ITER V. A LONDINIO

(*Dowbridge* :) mox se in duos ramos findit. Quorum ille ad Vennonas & Manduessedum ducit, hic ad Ratas porrigitur rectò tramite.

In sequenti inscriptione, pro TRIPUTIEN legendum fortè TRIPONTIEN, & huic loco Brittonum. Numerus ille assignandus est.

Gruter. p.
XCIII.

| | | | | | | | |
|---|----|----|---|----|---|---|---|
| N | Y | M | P | H | I | S | ϕ |
| N | ϕ | B | R | I | T | T | O |
| T | R | I | P | U | T | I | E |
| S | U | B. | C | U | R | A | ϕ |
| M | ϕ | U | L | P | I | | |
| | M | A | L | C | H | I | ϕ |
| | 7. | L | E | G. | X | X | I |
| | P | R | ϕ | P | ϕ | F | ϕ |

VENONIS, de hac statione dictum est in Itinere secundo.

RATIS. *Leicester*. In quibusdam Ptolemæi exemplaribus *Ράγε*, in alius *Ῥεγάρι* rectius paulo legimus. Anonymus Ravennas vocat has Ratæ Corion, i. e. Ratæ Coritanorum.

p. 302.

Filix hic ubique nascitur, hanc Dioscorides monet linguâ Celticâ *Ῥατν* dici, Britanni appellant *Rbedyn*. Vallumque ad urbem etiamnum vocatur *Radikes* pro *Ratdikes*. Extant denique hodiè *Leicestræ* ruinosi parietes Romano latere compacti, qui
fatis

LUGVALLIUM AD VALLUM 101

fatis probant authores suos, licet vulgus *Judaorum Jews Wall. murum* appellent.

VEROMETO, aliter VERNOMETO. Ait Ranulphus Higdenus Viam, quæ dicitur *The Fosse way*, per vasta plana duxisse *Lincolniam*. Ruricolæ adhuc commemorant *Vasta* illa, in Forrestâ de *Cherne*, quæ ab illis vocatur *the Wast*. p. 196.

Hæc vox *Cherne*, alludit ad Vernometum, & vicus in Vicinia audit *Quarendon*, alius *Garenton*. *Guern* est Britannis *Almus*, unde formari videtur Vernometum, ut à Dumis Dumetum. Accedit quod hic Romana cernuntur vestigia in oppidorum nominibus *Loughburrrough*, *Burghley*, & *Barrow*. Cum verò nihil nisi nuda supersint hic nomina, ubi stationem hanc figam planè pendulus hæreo, licet non multum refragetur milliarium numerus ad *Charnley*, quod eandem obtinet distantiam à Ratis, ac *Burrow*, quo locatur Vernometum hoc à plurimis antiquariis.

MARGIDUNO. *Willoughby on the worlds*, oppidum adhuc inter *Vasta*, & juxta *Dunum* situm. Calce five *margâ* quâ fæcundant agros, tota hæc regio inter *Barrow* in comitatu *Leicestrensi*, & *Margidunum* hoc, scatet: Romanamque fuisse stationem copia nummorum hic indies in lucem producta arguit, quemadmodum & via in viciniâ militaris quæ ducit.

AD PONTEM, *East Bridgeford* inter *Nottinghamenses*, hic se adhuc ostendunt Romanorum reliquiæ, & campus ubi compareant, ab incolis dicitur *Burrowfield*.

CROCO.

1. In Cantio.
 2. In Cestriâ.
 3. In Cumber-landiâ.
 4. In Devonia.
 5. Ad Colebrook.
 6. Ad Colcestriam & in Glovernia.
- etc.*
Crucyulym.
Crucca Brit.
curvus.

CROCOCOLANA. *1Croc, 2Croc, 3Croco & 4Crocar* sunt variorum apud nos fluviorum appellationes, imo & *1Cole & 6Colne.* *Collingham* invenies ad fluviolum quem *Fleet* vocant *Lincolnienses*, *Cyulym* *Britannis* est idem quod *Anglis Fleet*, nempe *Velox, rapidus*; unde nomen fortè huic stationi ad ripas hujus *Fleet*, uti hodiè dicitur. Nec obscura *Crococolanæ* vestigia supersunt in *Collingham*, ubi etiam multa *Constantini* numismata à rusticis sub aratro deteguntur.

Quandoquidem autem longè aliter iter hoc institui supputârunt alii, nempe qui *Vernometum* per *Burrough*, *Margidunum* per *Market Overton* vel *Belvoir Castle*, Ad Pontem per *Paunton*, & *Crococolanam* per *Ancafter* designari autumarunt; non hic abs re erit semitam nostram quæ ferè militarem illam, *the fosse way*, dictam, sequitur, illamque aliam oculis subicere, ut quivis æquus rerum æstimator, habitâ ratione tum singulis locorum appellationibus, tum eorum distantiiis à Romano *Gromatico* mensuratis, uno intuitu dignoscat, an aliorum, an nostræ calculum sententiæ apponat.

| | | | | |
|--|---------------------|----------------------------------|----------------------|----------------------------|
| | VERNOMETO. | <i>XIII. Charnly, Charmwood.</i> | XII. Burrow | XII. |
| | MARGIDUNO. | <i>XIII. Willoughby</i> | XII. vel | <i>Market Overton VII.</i> |
| | | | | <i>Belvoir-Castle XIV.</i> |
| | AD PONTEM. | <i>VII. East-Bridgeford</i> | X. Paunton | VI. |
| | CROCOCOLANA. | <i>VII. Collingham</i> | XII. Ancafter | VIII. |
| | LINDO. | <i>XII. Lincolne</i> | XI. Lincolne | XVI. |

Distat à *Market Overton*,
IX. M. P.

LINDO. vide Iter VI.

ITER

ITER VII.

A REGNO LONDINIUM.
M. P. XCVI.

| | |
|--------------------|-------------------------------|
| CLAUSENTO. | M. P. XX. <i>Southampton.</i> |
| VENTA BELGARUM. | M. P. X. <i>Winchester.</i> |
| CALLEVA ATREBATUM. | M. P. XXII. <i>Henley.</i> |
| PONTIBUS. | M. P. XXII. <i>Colebrook.</i> |
| LONDINIO. | M. P. XXII. <i>London.</i> |

REGNO: Ptolemæus hîc ponit gentem qui 'P̄γ-
voι, vel, ut libri Mfs. 'P̄γvoι, dicebantur. Locus hic
miris modis torfit antiquarios nostros. Scio ego Ro-
manos, & eorum Auxiliares multa locorum nomina
in Britanniam secum intulisse, ex iis quibus ipsi
populis profecti erant. Ad fluvium *Regen* in Vin-
delicia stabat Regium, Reginum, Regina, Reginea
Castra; Quemadmodum itaque aliqui (& fuerunt for-
tè LEG. VI. VIC.) Cambodunum, Brigantiumque
nobis dederunt, quidni & advexerunt alii Regnos
vel Reginos, & Regnum quod in antiquissimo pœ-
nè apud nos libro *Rincwood* appellatur. Antonini
vulgata lectio possit mutari in REGINO, ita certè
oppidum illud in Rhætiâ scribitur in tabulis Peu-
tingerianis, ubi etiam Regino stat proximum Servi-
odurum, nec fanè longè abest ab hoc nostro *Rinc-*
wood Sorbiodunum. Poteram his addere multa hîc
circumcirca à voce *Vind* oppida nominari, qualia
sunt *Winton*, *Vindogladia* *Winbourn*, *Bindon* &c.
Quod arguat Vindelicos hic olim confedisse, si non
appellationes suas traxerint & ab iis qui Vindomum
huc secum attulerunt. Nec tacet Notitia Imperii
de.

V. Velfer. p.
90. & tabulas
Peutin.

Doomsday Book.

V. Velfer. p.
738.

V. VINDOM.
& VINDO-
GLADIA in
XVI. Itin.

de Regiis, Reginensibus, & Reginis Castris, de Regnis autem, nisi apud nos, nusquam me memini legisse.

In Transylva-
niâ.

Ran. Hygd. p.
216. Will.
Malms, l. 4.
l. 60.

CLAUSENTO. *Southampton.* ut *Clausenburg*, sic Clausentum à Claudio Imperatore; cujus ipsius ductu, vel certè auspiciis, insula Vecta, & regiones confines sub jugo venerunt Romano. Sunt ex Historicis nostris qui scribunt Britannos ædificasse civitatem, in honorem Claudii Cæsaris, Camalodunum aliqui, Glocestriam alii intelligunt. Templum equidem Claudii habuit Camalodunum, at claruit ista urbs ante Imperatoris hujus tempora, erat enim, Dione teste, Cunobelini Regia. De Glocestriâ verò, quam nec illam esse Civitatem credimus, quod de Glevo scribitur in XIII Itinere, consulas.

p 606.

p. 19. Coll.
2. 3.

Fateor nihilominus Clausentum non absurdè deduci à Britannicis *Claudb, fossa, & En* quod in compositione dictionum innuit *caput*, vel *finem* rei alicujus. In tali, inquam, compositione pro *Pen*, sæpè occurrit *En* particula, sive mutatâ literâ *P* initiali in *H* ut vult Camdenus, sive in *F* ut vult optimè de patriâ suâ meritis, eruditissimus *Edwardus Lbuid* in Archæologiâ Britannicâ, quem de hac re consulas. Sic habes Clausentum à *Clawdb fen, Caput fossæ*; sic *Gabrosentum* à *Gafr fen, Caput Capræ*, in contextu enim necessariò penè vel amittitur sonus literarum illarum *H* & *F*, vel ob meliorem Euphoniâ in *S* mutatur.

VENTA BELGARUM. *Wintchester.* Sunt & aliæ Ventæ, Silurum & Icenorum. Venta est *Avenis* ab *Aven* quod idem Britannis denotat. Unde vari-

variantibus dialectis, *Gwen, Ven, Vent, Wen, Wendele*, aliaque ejusdem Fariuæ.

De situ hujus urbis non finit dubitare Anonymus Ravennas, qui eam non procul à Bindogradiâ locat, & frustra erunt qui Bristoliam esse contendunt. Nummi Romani, & Balneorum ruinæ nuper relictæ, cum reficeretur Castellum, arguunt Ventæ olim fuisse stationem Romanorum; hæc ab oculato teste accepi.

Winbours.

Belgæ à Germanis orti sunt, inquit Cæsar, & incolebatur *maritima pars* [Britannia] *ab iis qui prædæ ac belli inferendi causâ, ex Belgio transferant; qui omnes ferè iis nominibus civitatum appellantur, quibus orti ex civitatibus eò pervenerunt, & bello illato ibi remanserunt, atque agros colere ceperunt.* Hæc non parùm conjecturam nostram de nominibus extraneis, harum civitatibus regionum impositis confirmant. Erant enim tum Belgæ, tum Vindelici Germaniæ populi, quibus moris erat civitatum suarum nomina in migrationibus suis secum asportare, quod & in has fecerunt oras, illi cum huc belli inferendi causâ transferant, vel hi sub Romanis aquilis militantes.

L. 2. Bell. Gall.
L. 4. Bell. Gall.

CALLEVA ATREBATUM. Atrebates ut Belgis in Galliâ vicini, ita & in Britannia, quippe qui simul huc fortè transferant. CALLEVA scribitur in aliis codicibus Gallena & Galleva, & in itinere à Glanovento habes Gallava. Ravennas adfert Caleba Atrebatum, nummus apud Camdenum CALLE. Ptolemæi variant codices, Μαλκῆα, Ναλ-
Q κῆα

P. 301

κῆρα & κελῆρα. Unum oppidum his nominibus, licet multis, designatur *Henclly*, vulgò *Henly*.

Silchester.

Primò omittitur, nescio quo casu, Vindomis post Ventam Belgarum, quæ tamen occurrit in itinere XVI ad distantiam XV. M.P. à Calleva, & XXI à Venta Belgarum. Legenda sunt itaque pro XXII, XXXVI. M.P. quæ faciunt numeri sibi juncti, & quæ vera est intercapedo inter *Winchester*, & *Henley*. Deindè numeri sicut in hoc scribuntur Itinere, nec oppido *Henly*, nec illi quod dicitur *Wallenford*, quodq; multi Callevam hanc esse volunt, conveniunt. His & addam, à Spinis viam militarem rectè huc ducere, nullam verò viam, quicquid alii scripserint, nullas Romanæ antiquitatis reliquias apud *Wallenford* superesse; at apud *Henley* illorum nummos in ipso foro, & alibi repertos. Accedit etiam quod quædam pars hujus oppidi, nomen antiquum adhuc retineat *Ancaſtle*, quo ferè vocabulo Cæsar hunc populum designat, quos vocat Ancalites. Favent etiam isti conjecturæ, dictiones illæ Græcæ Ptolemæi, si transpositis literis legas Ἀνκῆρα vel Ἀνκεῆρα. Antoninus posuisse videatur Caleva, pro Ancaleva, & in Mss. codicibus hujusmodi aphæreses sunt frequentes apud eum.

Spene.

Nec obstat quod Ancaleva hæc jam ad Dobunos, non ad Atrebates pertineat, certè utramque fluminis ripam intra suos limites continet, & jura ibi etiamnum obtinet. Nec est incognitum apud nos confinia comitatuum sese mutuò intercurrere. Bonium ad Flintenses pertinet, & tamen inter Cestrenses, Salopiensesque jacet: pars etiam quædam comitatûs Buckinghamiensis occupat solum Oxoniense,

non procul ab eo quo versamur loco : inò, quod magis ad rem, major & antiquior, portio ipsius oppidi *Wallenford* inter Dobunos jacuit, cum interim *Atrebatum* Civitas, jam diu audit.

PONTIBUS. Quatuor rivi fluminis *Cole* quatuor pontibus juncti inter *Ancalvam*, & *Londinium* huic loco nomen fecerunt : qui hodiè appellatur *Colebrook*. Numeri hic non præter solitum peccant, sunt enim inter *Henley* & *Colebrook* XVIII tantum M.P. inter illud autem oppidum & *Londinium* habes XXII, si ad saxum milliarium, ut par est, *London-stone* supputentur.

ITER IIX.

AB EBURACO LONDINIUM.
M.P. CCXXVII.

| | | | |
|---------------|--------------|------------------------|---|
| LAGECIO. | M.P. XXI. | <i>Casterford.</i> | <i>Lagecio.</i> Voss. |
| DANO. | M.P. XVI. | <i>Doncaster.</i> | |
| AGELOCO. | M.P. XXI. | <i>Littleburrough.</i> | |
| LINDO. | M.P. XIV. | <i>Lincolne.</i> | |
| CROCOCOLANA. | M.P. XIV. | <i>Collingham.</i> | |
| MARGIDUNO. | M.P. XIV. | <i>Willoughby.</i> | Deest in Aldi- no Cod. dele- tur in Ox. Mar- ginitudo. Voss. |
| VERNOMETO. | M.P. XII. | <i>Charnley.</i> | |
| RATIS. | M.P. XII. | <i>Leicester.</i> | |
| VENONIS. | M.P. XII. | <i>Cleybrook.</i> | |
| BANNAVANTO. | M.P. XVIII. | <i>Weedon.</i> | <i>Benavanto</i> Ox. |
| MAGIOVINTO. | M.P. XXVIII. | <i>Dunstable.</i> | <i>Magioninio.</i> Voss. |
| DUROCOBRIVIS. | M.P. XII. | <i>Hertford.</i> | |
| VEROLAMIO. | M.P. XII. | <i>Verulam.</i> | <i>Verolano</i> Voss. <i>Viiol.</i> <i>Bent.</i> |
| LONDINIO. | M.P. XXI. | <i>London.</i> | |

108 ITER VIII. AB EBURACO LOND.

De EBURACO in primo Itinere.

LAGECIO, Lagecium idem est ac Legeolium in quinto Itinere, quod etiam consulas de **DANO**, **AGELOCO**, & **LINDO**.

CROCOCOLANA. M.P. XIV in hoc ; in septimo autem Itinere M.P. XII. omittitur hic **PONTIBUS**, inter Crococolanam & **MARGIDUNUM**, quod etiam in aliquibus deest exemplaribus, & distat in septimo Itin. M.P. XIII à **VERNOMETO**, quod cum **RATIS**, & **VENONIS** ad distantiam ab illis, IX. M.P. illic quæras.

BANNAVENTUM in eodem itinere recurrit sub nomine **ISANAVATIA**, ubi distantiam à Venonis obtinet XXI. M.P. hic autem locatur ad XVIII ab illis lapidem, omisso interim **TRIPONTIO**.

MAGIOVINTO post **LACTODORUM**, quod hic non apparet, in secundo visitur itinere. Ubi etiam inveniendæ sunt **DUROCOBRIVÆ** & **VEROLAMIUM** cum **SULLONIACIS** comitantibus, licet hinc absint.

Cæterum numeros quos hoc exhibet Iter, accuratius cum illis, quos dant alia, contuli ; ut quam sint incerti, levissimo fanè negotio quivis exploratum habeat.

ITER

ITER IX. A. VENTA ICENOR. LOND. 109

ITER IX.

A VENTA ICENORUM LONDINIUM M.P. CXXVIII.

Icenorum.
Voss.

r. CCXXVI.

| | |
|--------------|------------|
| SITOMAGO. | M.P. XXXI. |
| COMBRETONIO. | M.P. XXII. |
| AD ANSAM. | M.P. XV. |
| CAMULODUNO. | M.P. VI. |
| CANONIO. | M.P. IX. |
| CÆSAROMAGO. | M.P. XII. |
| DUROLITO. | M.P. XVI. |
| LONDINIUM. | M.P. XV. |

| | |
|--------------------|-------------|
| <i>Wulpitt.</i> | Sitomago. |
| <i>Brettenham.</i> | Voss. |
| <i>Barklow.</i> | Compretoni- |
| <i>Walden.</i> | um. Voss. |
| <i>Canfield.</i> | Camoloduno. |
| <i>Writtle.</i> | Voss. |
| <i>Leyton.</i> | |
| <i>London.</i> | |

VENTA ICENORUM. Nunc *Caster* ad *Went-*
far fluvium quem *Taum* videntur dixisse Britanni;
nam numismata his locis effossa præferunt IC. DU-
RO. T. & in tabulis Peutingerianis habes ad *Ta-*
um stationem, fortè ubi nunc *Taesborough*.

Ravennas scribit Venta Cenomum, corruptè pro P. 303.
Icenorum, accolæ fluminis *Ousæ*, quod aliis dicitur
Iken, *Tken*, & *Tcin* ex utrâque ripâ appellantur
Iceni. In his etiam tractibus pristini sonum voca-
buli adhuc audimus in *Ikentborp*, *Ikenworth*, *Icenild*
Street, &c. Et fluviolus etiamnum *Ike* dictus in
portum Orfordiensem labitur.

Sunt & alii Iceni in agro Hantonienfi ad fluvi-
um *Iken*, hodiè verò *Icbing* nominatur. Vicini erant
olim Segontiacis, Bibrocis, Ancalitibus, & Cassis,
hujus regionis incolis, nequaquam itaque inter Ice-
nos Norfolcianos quærendi. Hi se Cæsari dedide-
runt,

Monast. Ang.
vol. 1. p. 216.

Cæsar. de Bell.
Gall. I. V.

110 ITER IX. A. VENTA ICENORUM

p. 300.

runt, hos ille Icenimagnos appellat, seu Cenimagnos, ortos fortè à Cenomannis Gallicis, ex regione nimirum illâ quæ nunc dicitur *Mayne*; unde hic adhuc oppida *Meanstoke*, vel *Mayenstoke*; *Meansborough*, & *Mean*. Nescio an hic traham quod Ravennas Novio Magno, & Ptolemæus inter Icenimagnos Portum Magnum recensent.

SITOMAGO. *Thetford*. Romanorum nummos hic repertos eximius scribit Norwicensis Medicus *Thomas Bruno* Eques. Camdenus tamen non multum ponit in ullis monumentis quæ hic ostenduntur, cur existimet Sitomagum esse *Thetford*, sed conjecturas suas adstruere ex quadam ut vult, affinitate nominum satagit. Si idem sint oppidum, mutandi sunt numeri, M. P. in XXI.

Est in his oris vetus oppidum *Wulpet*, Situmagus si Britannicum *Cidum* interpreteris, est *Luporum habitatio* vel *domus*: Huc facit quod multi Antonini codices Mss. Situmago exhibeant. Sunt quoque ad *Wulpit* (quod Anglicè Luporum *fossa*, vel *caverna* sonet) magnæ & profundæ fossæ, quæ ferè sunt Romanorum opera; sed & numeri apud Antoninum facilius cum hoc *Wulpet* quam cum *Thetford*, conciliantur, quippe quod à *Caster* XXVIII. M. P. distat.

COMBRETONIO. *Brettenham*, Vallis ad *Bretton* fluvium. Cum Britannis est Vallis, & fluvius *Bretton* *Brettenham* alluit. Nomen itaque utrinque non malè respondet, sed numeri nullo modo, qui quinque modò conficiunt. A Venta Icenorum Romanum iter duxisse huc verisimile est, & circum-
quaque

LONDINIUM. III

quaque eorum nummi, in locis aliàs obscuris ebulliunt.

AD ANSAM. Leviculâ mutatione **AD PANSAM.** Duos hujus fluviolos nominis habes in hisce regionibus, unum qui non procul ab oppidulo *Redwinter* oritur, & ab accolis vocatur hodie *Aqua Nigra*; alium qui juxta *Barklow* nascens agrum Cantabrigiensem per *Linton* & *Pansford* alluit, & in Camum tandem absorbetur. Ad fontes hujus velim stationem hanc allocari, tum ob varia antiquitatis vestigia, & nomina quæ hic se promunt, tum ob distantiam satis congruam hinc *Combretonio*, illinc *Coloniæ Camuloduno*.

The black Water.

*Castle Camps.
Shedy Camps.
Barklow.*

At si quid certi esset in eo quod scribit *Harrisonus*, *Sturum* scilicet annem qui determinat *Suffolcianos*, & *Essexientes*, olim vocari *Ensam*; nusquam alibi quam ad ripas ejus stationem hanc quæsivero, & illam alicubi in vicinia oppidi *Haverhill*, unde & distantia utrobique pulchrè cum *Antonini* numeris concordaverit.

v. Hollingsheads Chron. p. 105.

CAMULODUNO. In nummis abbreviatè **CAMU.** Fluvius oritur, ut diximus, in confiniis *Essexiæ*, cui nomen *Camus*, *Cam* *Britannis*; Collem sive *Dunum* præterlabitur, cujus à vertice urbis *Romanæ* reliquiæ regias sedes, *Audley-end*, despectant, sed ad primum ab hodierno oppido *Walden* lapidem, & Occidentem versus. A Fluvio isto & *Duno* *Camulodunum* formârunt *Romani* suum. *Saxonibus* fuit *Waldeburgh*. *Dunum* hoc ab incolis jam vocatur *Sterbury-Hill*, ubi & aureus *Claudii Cæsaris* nummus,

vide CAMBORITUM.

*Sir Tho. Smiths
Life p. 130.
Holling. p. 218.*

112 ITER IX. A VENTA ICENORUM

mus, & argentea patera, operis, ponderis, & formæ antiquæ detecta fuit.

Multa sunt quæ suadent, hic fuisse celebrem illam Romanorum Coloniam. Sedet ad vias militares, quarum illa, ad Boream, altera ad Eurum & Icenos flectit. Multa & manifesta sese ingerunt circumquaque Romanorum monumenta: Coloniae termini, vel ager arcifinius ad *Arcden*; sepulchra & tumuli ad *Barklow*; cistæ lapideæ, ossibus adustis plenæ, quales descripsimus ad PRÆTORIUM, in campis vicinis erutæ; nummi plurimi, pavimenta; præsidia & Castra ad utramque *Chesterford*; ad *Castle Camps*, & * *Sbedy Camps*, Castella, qualia circa Coloniam Camulodunum posita recenset Tacitus. *Feminâ duce, inquit, exurere Coloniam, expugnare Castra potuere. Et sumpsere universi bellum, ac sparsos per Castella milites consecrati, expugnatis præsiidiis, ipsam Coloniam invasere.* Quid nisi castra & castella, supra nominata, hic innuit Historicus? Quid nisi præsidia illa quæ inter Icenos & Camulodunum rectâ interjacebant, & quæ expugnari, antequam ipsam coloniam, necessitas rei postulabat? quænam alia potest esse Colonia ab Icenis, & Trinobantibus ad rebellionem commotis excisa, quam ad Camulodunum hoc; quam illuc præfago fatis timore, validâ veteranorum manu deduxerat Ostorius, cum Silurum genti, longè ab his oris remotæ, bellum inferret, ut subsidium esset adversus rebelles, & imbuendis *Sociis* ad officia legum? Quinam focii nisi Londinates, & Verolamienses, qui deleta hoc Camuloduni subsidio, ab hoste statim oppressi sunt, cum internecone Septuaginta Millium civium & *sociorum*?

* Fortè Sidii Getæ, qui cum Vespasiano meruit, imperante Claudio Dio. l. 60. in v. Agrippæ Galgacus.

Tacitus.

Tacitus.

His

His adde fitum loci adeo salubrem esse, & amœnum, ut nihil suprâ facile videas, unde & hic *Amœ-* Tacitus.
nitati prius quam usui consulebatur à ducibus Romanis. Campi lætissimâ fegete ubique arrident, id est quod Cunobelini nummus per Spicam repræsentant, hic enim Regiam suam habuit.

Dio. l. 60.



Aliâ ex parte valles blandissimo Croco (unde nomen hodiernum *Saffron Walden*) spirant, qui licet in hanc insulam longè post Romanorum tempora primùm advectus fuerit, & feri cœperit, solum tamen arguit fœcundissimum, cum alium planè spernat. Inde montes sylvis coruscant comantibus, hinc campestres planities in immensum diffunduntur, ad venationes & equitandi voluptates comparatæ, quod ipsum Cunobelini in nummis equus non obscurè indicat. Ad hanc igitur *Walden*, Reges Trinobantum, loci jucunditate allekti, suum condidere Palatium, Romani-que Coloniam deduxere. Qui verò volunt Coloniam hanc ad *Maldon* (ob tenuem vocabuli sonum) figere, ostendant vel volam vel vestigium Romanæ ibidem elegantiae: cætera non confero quæ circa *Walden* attuli; unum dico, Cererem adeo odisse Maldonenses ut plerumque necesse habeant frumentum è longinquo devehere.

Alii interim Coloniam hanc *Colne-Cestria* suspicantur confedisse. His repugnat quod Antoninus Ca-

R

malo-

PI4 ITER IX. A VENTA ICENORUM

P. 303.

malodunum & Coloniam non pro diversis locis habeat, quod tamen hi admittunt, licet in diversis itineribus ponat ut supra monui; & Ravennas ex veritate Camuloduno jungit Colonia, ita enim scribendum est pro Camulodulo. Denique, ne quid dicam de insanabili numerorum discrepantiâ, si eos ad *Colne-Cestriam* referas, oportet ex illo nomine Britannicum aliquod vocabulum erui, quod sono Camulodunum repræsentet, nam Britannicum servârunt Romani.

Almonbury.
P. 304

Non nego stationem, vel oppidum Romanum aliquando fuisse *Colne-cestria*, id nummi resecti probant, sed nomen loco Colaneam contendo, ut est alii ad Boream, (de quâ Ptolemæus) non Coloniam, fuisse. Quæ res non observata aliquos hic in errorem impulit. Appellationem illam à fluvio *Colne* sumpsit, *Colnecestria*, quemadmodum & illa alia Colonia (pro quâ corruptè post Camalodunum Ravennati est Calunio) inter confinia Lancastrensis & Eboracensis agri. Emergit ex monte *Colne-hill* dicto fluvius ille non procul ab oppido, ubi plurimæ Romanorum reliquiæ (inter quas patera nummis Gordiani, & Volusiani referta) sunt inventæ.

Integram de Camaloduno inscriptionem, quam alii ex Grutero mancam adduxerunt hic legas.

CN.

CN. MUNATIUS. M. F. PAL.
 AURELIUS BASSUS
 PROC. AUG.
 PRÆF. FABR. PRÆF. COH. III.
 SAGITTARIORUM. PRÆF. COH. II.
 ASTYRUM. CENSITOR. CIVIUM
 ROMANORUM. COLONIÆ. VICTRICENSIS.
 QUÆ. EST. IN. BRITANNIA. CAMALODUNI.
 CURATOR. VIÆ. NOMENTANÆ.
 PATRONUS. EJUSDEM. MUNICIPII.
 FLAMEN PERPETUUS. DUUMVIRALI.
 POTESTATE. ÆDILIS. DEDICATOR. III.

CANONIO. *Little Canfield.* Fluviolus hic dicitur *Can*, unde *Canonium*. Propè *manerium* (*Canfield Hall*) cernuntur duo munimenta antiqua, quorum utrumque altis præcingitur fossis; alterum quidem in colle satis edito, alterum quadratâ formâ, in humiliori, ut nunc, apparet; hoc tamen & illud aquis ex fluvio derivatis includitur: posterius etiamnum appellatur *the Castleyard*.

Eruuntur hic rudera antiqua, veluti Ostium quoddam grande cum suis cardinibus (quod nunc Ecclesiæ parochiali ostio est) olla ferrea, & cæmenta. Ebulum hic copiosè provenit, in Ecclesiæ etiam cæmeterio, proximoque agello, uti solet, circa ruinas. Distantia hinc à *Walden*, illinc à *Cæsaromago* (sive sit illa statio *Writtle*, sive *Witham*) proximè accedit ad numeros, quos utrique loco assignat Antoninus: unde & parum dubito me, & *Camuloduni*,

ITER X. A GLANOVENTA

Ioduni, & Canonii his in oris Sedes invenisse.

CÆSAROMAGO. vide Iter V.

DUROLITO. *Leighton-stone*. Hoc suadent varia hinc Romanorum vestigia, urnæ, & ossa combusta indiès reperta. Nec non trajectus fluminis Liti (hodiè *The Lea*) *Oldford*, hoc est *Antiquum Vadum*, dictus. Corrigendi idcirco sunt numeri, & pro M. P. XVI. à Cæsaromago ad Durolitum lege XXVI. à Durolito ad Londinium M. P. V. pro XV. qui tamen juncti summam milliarium conficiunt eandem, quam posuit Antoninus.

ITER X.

A GLANOVENTA MEDIOLANUM.

s. CLI.

M. P. CL.

| | | |
|---------------|--------------|------------------------|
| GALAVA. | M. P. XVIII. | <i>Walwick.</i> |
| ALONE. | M. P. XII. | <i>Whitley Castle.</i> |
| GALACUM. | M. P. XIX. | <i>Whellep Castle.</i> |
| BREMETONACIS. | M. P. XXVII. | <i>Overburrough.</i> |
| COCCIO. | M. P. XX. | <i>Ribble-cbester.</i> |
| MANCUNIO. | M. P. XVII. | <i>Manchester.</i> |
| CONDATE. | M. P. XVIII. | <i>Congleton.</i> |
| MEDIOLANO. | M. P. XVIII. | <i>Meivod.</i> |

ferunt hodie.

GLANOVENTA. Fortè *Gebrin* Bedæ, Regia olim villa in *Glendale*, quæ in viciniâ suâ *Anterchbester* prospicit; cujus nomen & rudera satis præ se ferunt Romanorum temporum, & cujus è ruinis *Gebrin*, verifimile est, nascebatur.

Fluvius

Fluvius ille qui nunc *Bowent*, *Glan* olim dicebatur vel *Glain*, ab eo tota vallis nomen traxit *Glendale*, Notitia quidem Imperii, *Glanibentam* P. 177. ponit ad Lineam Valli, sed ita ferè laxè locuta est, ac cum *Aballabam* etiam ad Lineam Valli designaverit, quæ tamen ad XXV. abest à Vallo lapidem, Appleby. hæc autem statio XXXIV.

GALLAVA. Videtur esse *Walwick* cujus tamen distantia minimè conveniat cum numeris Antonini ab *Anterchester*, nèc meliùs se habet respectu eorum ad Alonem. Distat Gallava IV. M. P. à *Portgate* ubi via militaris Vallum penetrare videtur.

ALONE, scribitur & ALIONE. Cohortem tertiam Nerviorum stativa sua hic habuisse testatur Notitia Imperii, & lapis ad *Whitley Castle*, ubi fluvius *Alne* in Tinam volvitur, repertus, ad viam P. 177. etiam Militarem, *Maidenway* dictam, non alio loco quærendam esse hanc Alonem indigitat, cum ibi à Præfecto Cohortis tertie Nerviorum positus fuerit.

IMP.

IMP. CÆS. L.
 BICI. ADIABENICI. PARTHICI
 MAX. FIL. DIVI. ANTONINI. P.
 SARMA. NEP. DIVI ANTONI. P. PRON.
 DIVI. HADRIANI. ABNEP. DIVI. TRAJANI
 PARTH. ET DIVI NERVÆ ADNEPOTI
 M. AURELIO. ANTONINO. PIO.
 FEL. AUG. GERMANICO. PONT. MAX.
 TR. POT. X. IMP. COS. III. P.P.
 PRO. PIETATE. ÆDE. VOTO
 COMMUNI CURANTE
 LEGATO AUG.
 PR. COH. III. NERVIO.
 RUM GR. POS.

Diuturno satis tempore stationem hanc Cohors hæc tenuit, quæ sub Antonino Pio Ædem hic posuit, nec dum reliquerant illam imperante Theodosio Juniore, cujus sub auspiciis Notitia Dignitatum utriusque Imperii conscribatur.

Præter lapidem hunc, & multa alia vetustatis suæ Indicia ostentat ita ut cum Camdeno hic Alonem statuendam esse nullus dubito, quanquam multum repugnent Milliarium numeri, qui huc à Gallavâ pro XII, mutandi sunt in XXII. Ravennatis Alunna videtur.

GALACUM & GALATUM. Κάλαρον & Κάλατον Ptolemæo. Hodie *Whellep Castle*, ubi magna rudera vetusti oppidi visuntur; & à quo via lapidibus

dibus confrata ad vallum rectâ ducit. Paululum autem hic errant numeri & pro M. P. XVIII. reponenda sunt M. P. XIII.

BREMETONACIS, aliter BREMENTONACIS. Hæc credo Britannis fuisse *Bre-meinig-Tan*, & reddi posse *Collis Saxeus cui Ignis imponitur*, dictio Saxonica *Ingleburrugh-bill* idem significat. Non errat itaque Camdenus cum Bremetonaca locat apud *Overharrow*, ad radices hujus montis. Præter nomen, nummi, lapides insculpti, & pavimenta tessellata Romanam hîc figunt stationem. Distat verò M. P. XXXII à Galaco; levi negotio ex istis numeris fecit incuria librariorum XXVII, mutando tertiam X in V. P. 617.

COCCIO, aliter GOCCIO. *Riblechester* XXII. M. P. à Brementonacis. *Coch* & *Goch* Britannicè *ruber*, cujus dictionis vestigia hodiè cernuntur in fluvii nomine *Ribble*, unde hodiernum viculi hujus nomen. Sed quamobrem appellationem hanc fluvius iste obtinuerit, me profus latet; nisi velis illam, à fabulo quo impeditur, si sit istius coloris; aut à *Rubellionibus*, five Salmonibus quibus scatet, defuntam fuisse: unde forsan & habeas *Samesbury* pagum ad ripam ejusdem amnis situm.

DEO MARTI ET
VICTORIÆ. DEC.
ASIATIC. AL. SARMAT.
SS. L.L. M.I.T. C.C. N.N.

Hæc,

ITER X. A GLANOVENTA

Hæc, ut plurimæ aliæ aræ, ex ruderibus apud *Riblechester* effossæ, & quæ ferè omnes ALÆ SARMAT, mentionem faciunt, illam hic olim confedisse arguit, licet de hoc apud historicos omnes alium silentiam.

MANCUNIO. Idem hoc est ac MANUCIUM in II. Itinere, abest autem à Coccio XXV. M.P.

CONDATE, occurrit etiam in secundo Itinere, sicut &.

Prout. in II.
Itin. LV.

MEDIOLANUM, quod si petas à Condate per Devam & Bovium, habes ad primam stationem M. P. XXV, ad secundam X, & deinde ad Mediolanum XX. M.P. si autem per semitam maximè compendiarium, non nisi peractis XLV illum attinges oppidum. In hoc equidem itinere vix & ne vix quidem una statio, rectos miliarium numeros fecum attulit.

Totum hoc iter à Glanoventâ ad Mediolanum non immeritò videatur esse extra suum locum. Cur enim hæc oppida non adduxerit Antoninus, cum de Bremenio ultra Vallum ageret? cur nunc tandem post itinera tot meridionalia redeundum est nobis ad ultimum Septentrionem? hoc fortè movit Camdenum in primâ Britanniæ suæ editione, & Ortelium, ut has urbes & castra omnia citra murum utcunque collocarent, sed perperam. Censeo ego hoc iter, & illud à Londinio ad portum Dubris ab Imperito aliquo subnexum fuisse veteri Itinerario: illud enim iter ad Dubras, nostris Mss. codicibus Antonini planè deest.

Porro

Porro iter à Vindomi Callevam iisdem *ἑρπῶς*, *ἀξίσει*, ut aiunt, bis ponitur, ita ut istud à Mureduno Uroconium ex duobus diversis in unum sit confusum: denique ut quædam itinera in hoc itinerario redundant, ita & alia deesse videantur. Nullam Antoninus à Londinio Segontium viam delineat, Anonymus tamen Ravennas non obscure hoc facit. Nulla nobis castra, vel stationes ostendit Antoninus per totam Suffexiam usque ad Lemanas Cantianas. Totam orientalem plagam Essexiæ, Suffolciæ, Lincolnæ, & pro maximâ parte, Eboracensis agri tacitus prætervolat: Totam Cornubiam silentio involvit, quibus tamen in omnibus multas claras urbes Ptolemæus & Ravennas agnoscunt.

ITER XI.

A SEGONTIO DEVAM
M.P. LXXXIII.

| | | |
|----------|-------------|-------------------|
| CONOVIO. | M.P. XXIV. | <i>Caer Rbyn.</i> |
| VARIS. | M.P. XIX. | <i>Bodvary.</i> |
| DEVA. | M.P. XXXII. | <i>Chester.</i> |

Seguntio.
Voff.
r. LXXV.

SEGONTIO, aliter SEGONCIO & SEGUNCIO. *Caersegont*, nunc *Caernarvon*. Fluvius *Segont* hodiè illam præterfluit, unde nomen antiquum hausit. Palatinus Mss. Ptolemæi habet *Σεγοντίων λιμνῶν*, portus ille hîc videtur collocandus ad ostium fluvii. Civitatem hanc vocant scriptores Britannici *Caer-Custeint*, i. e. Constantini, fratris nempe Aldroeni, de quo vide Ranulphum Cestrensem, anno 443. erravit itaque Ninnius, cumque eo alii, qui à Con-

In Itinere
XVI.

stantio Constantini Magni patre urbem appellatam
credunt. Plura vide in VINDOMI. Anonymus
Ravennas iter tale secutus est, Mediomano, Segon-
tio, Canubio, Mediolano, Sandonis, Deva Vidrix.

Aber Conway.
Camd. p. 535.

CONOVIO. Fluvius qui hodiè appellatur Con-
wey, urbis rudera quæ *Caer Rbyn* pro *Caer Hyn*
(*Urbs antiquior*) sonat, alluit ad tertium ab ostio
suo lapidem: quæ & videtur ita dici respectu no-
væ istius urbis ab Edwardo Primo ex spoliis hujus
excitata.

L. 4. Bell. Gall.

Decimam Legionem stativa aliquando hic habu-
isse plurimi lateres ad Conovium reperti, Inscrip-
tique LEG. X. evincunt. Julius Cæsar Legionem
Decimam secum in Britanniam transportavit, imò &
reduxit in Galliam; at nemo est qui dixerit
illum huc usque penetrâsse, aut Legionem un-
quam in hanc Insulam reversam fuisse. Suspicio e-
go Legionem, quæ hic nomen suum reliquit, fuisse
Decimam Antonianam, & sub Ostorio contra Silures
& Ordevices meruisse. Quod fuit inter Ordevices
Legio decima testantur Lateres Conovienses: quod
fuit decima Antoniana nummus in Agro Maritu-
nensi effossus, inter Dimetas, qui Silurum pars fuere,
arguat.

v. Laz. de rep.
Romanâ. l. 5.
c. 17.

Caermarthen
shire



Dir-

Diurnam haud traxisse moram his in oris videtur, tum ob altum de eâ penes omnes historicos silentium, tum quod illam, nomine Fretensis, & Decimæ Ferratensis, sub Vespasiano contra Judæos militantem accipimus, captisque tandem Hierusolymis præsidio ibi à Tito relictam fuisse: ubi & eam fatifcente jam imperio invenit Theodosius Junior.

Joseph. Bell. Jud. 1. 7. Not. Imp. fol. 92.

Ravennas offert Canubium pro Conovio, quod à Segontio XX tantum M.P. amovetur.

p. 302.

VARIS. *Bodvari*, à *Bodo* vel *Bodun*, i. e. *Profundum*. In valle depressâ sedet hoc oppidum, ubi Trajectus erat, vel *Varia* Cluydii fluminis, hodie à *Ferry*. *Petuaris*, *Durnovaria*, & *Varia* illa ad Iberum suadent Antoninum hic scripsisse *Varia*, & dictionem illam annis Trajectum significare.

v. Camd. p. 249. & Plin. 1. 1. c. 20.

DEVA. de hac satis supra, nisi quod vix XX M. P. à Varis distet.

In Itin. II.

S 2 ITER

124 ITER XII. A CALLEVA MURIDUNO

ITER XII.

Viroconiorum
Voss. Virocon.
Bent. Bent. 286
rCCLXXXII.

A CALLEVA MURIDUNO URIOCONIUM
M.P. CLXXXVI.

| | | |
|--------------------|-------------|---------------------|
| VINDOMI. | M.P. XV. | <i>Sylchester.</i> |
| VENTA BELGARUM. | M.P. XXI. | <i>Wintchester.</i> |
| BRIGE. | M.P. XI. | <i>Broughton.</i> |
| SORVIODUNO. | M.P. IX. | <i>Old Sarum.</i> |
| VINDOGLADIA. | M.P. XIII. | <i>Winbourn.</i> |
| DURNOVARIA. | M.P. VIII. | <i>Dorchester.</i> |
| MURIDUNO. | M.P. XXXVI. | <i>Seaton.</i> |
| SCADUM NUNNIORUM. | M.P. XV. | <i>Exeter.</i> |
| LEUCARO. | M.P. XV. | <i>Logbor.</i> |
| BOMIO. | M.P. XV. | <i>Boverton.</i> |
| NIDO. | M.P. XV. | <i>Neath.</i> |
| ISCELEGVA AUGUSTI. | M.P. XV. | <i>Caerleon.</i> |
| BURRIO. | M.P. IX. | <i>Brubeg.</i> |
| GOBANNIO. | M.P. XII. | <i>Abergevenny.</i> |
| MAGNIS. | M.P. XXII. | <i>Old Radnor.</i> |
| BRAVINIO. | M.P. XXIV. | <i>Rushbury.</i> |
| URIOCONIO. | M.P. XXVII. | <i>Wroxeter.</i> |

Duo hic sunt, ut supra monuimus, Itinera in unum confusa, quorum prius ad SCADUM NUNNIORUM, five ISCAM DUNMONIORUM (ita enim legendum est) à CALLEVA finitur, ultimoque hujus Itinerarii loco totidem verbis reponitur. Secundum incipit à MARIDUNO, *Caermardkin* quod nunc vocatur, & diversum est ab illo alio MARIDUNO quod habetur proximè ante Iscam Dunmoniorum, oppidumque est in agro Devonienfi
Seaton

Seaton jam dictum. Scripsit itaque, ut opinor, Antoninus.

A MARIDUNO, ISCAM ET URIOCONIUM.

MARIDUNO. *Caermardbin* Anglis, Britannis *Caerwyrdbin*. Codices Mss. Antonini quos vidi, constanter legunt Muriduno, contra Ptolemæum, cui est *Μαριδων*. Muridunum melius convenit Britanico *Wyrdbin* mutatâ literâ M in V in compositione uti solet.

LEUCARO, *Logbor*, ad fluvium ejusdem nominis. Ravennati fortè idem est Leucomagus. p. 300.

NIDO. Transponuntur Nidus & Bomium, posterior statio priorem vendicat sibi locum, & hodiè vocatur *Neath* ad Nidum fluvium, distatque à Leucaro M.P. XI. à Bomio XXII.

BOMIO, rectius **BOVIO.** *Boverton* in Glamorganiâ. Non procul abest *Cowbridge*, quod vocabulum puto latere in Ravennatis *Pontuobice*, i. e. *Pont-i-bwch* Britannis; *Pons Vacca*, *Pons bovinus*, aut *Bosporus*. p. 300.

ISCA. Legendum est ISCA. LEG. II. AUGUSTA. hodiè *Caerleon*, & Britannis *Caer-Leon-ar-Usk*. i. e. *Urbs Legionis ad Iscam*. Legio hæc secunda tam diù hic, Londini, & Rutupiis egit, ut etiam Secunda Britannica diceretur: † *Vespasianus ei à Claudio præpositus inclytum erga se favorem ex Britannia conciliavit.*

Egit etiam inter Brigantes, ut testentur inscriptiones Netherbiæ non procul à Vallo, asservatæ. *Cam. p. 643. & 644 v. etiam p. 626.*
† Tacit. *Hist.* l. 3.

De

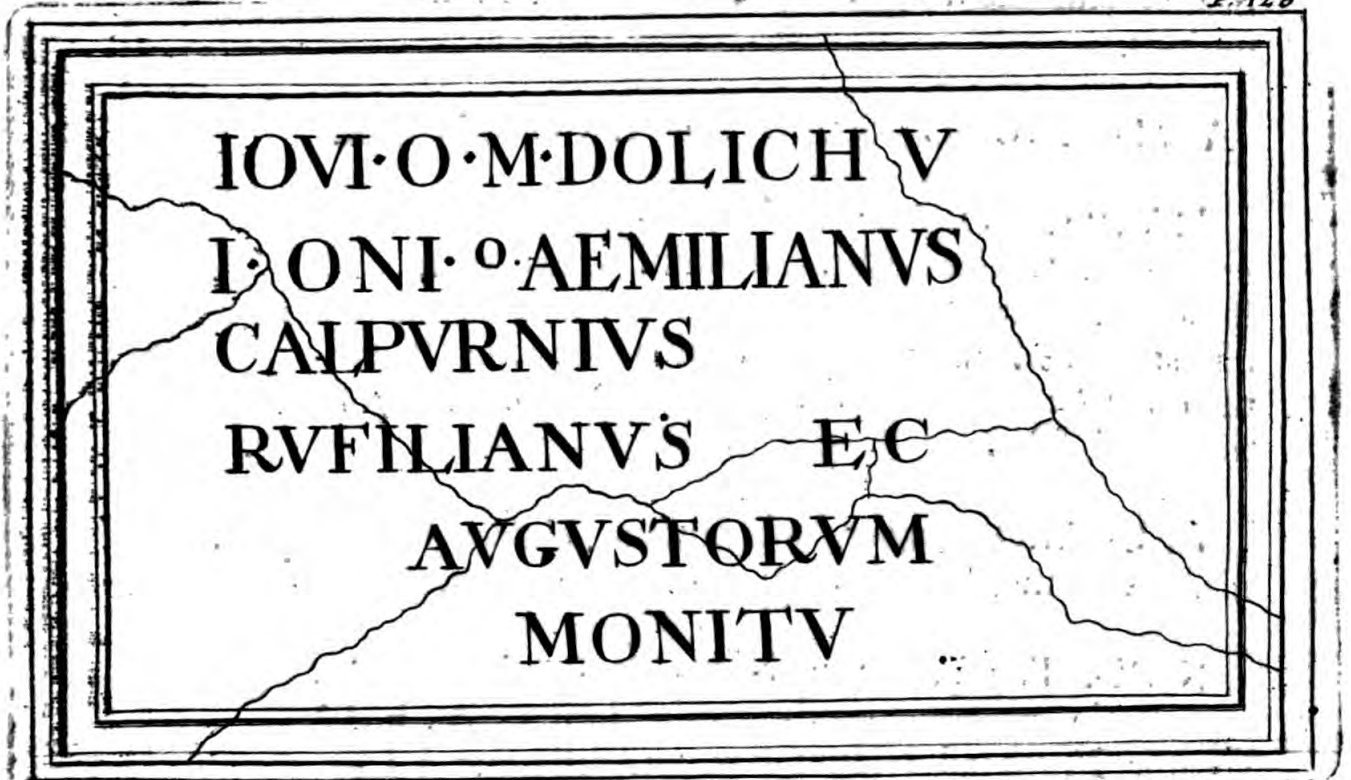

p. 606.

De arâ hâc Jovi Dolicheno dicatâ confulas additiones ad Camdeni Britanniam Londini editas, 1695. Plurimi lateres signati LEG. II. AUG. Hic etiam sunt effossi. Sed de Antiquitatibus Romanis Iscæ detectis operæ pretium erit consulere Gyraldum Cambrensem, & Gulielmum Camdenum. Distat verò XXVIII. M. P. à Bovio. Immane quantum hic errant omnes numeri ?

p. 300.

BURRIO. *Brubege* rectiùs *Brunabege*, fitum habet ubi fluvioli *Byrdbin*, & *Oilney* in Iscam præcipitantur. Ravennas videtur scripsisse *Brennam*, fortè pro *Breunam*.

GOBANNIO. Ravennas truncatè *Bannio*. Hodiè

diè a confluentia *Gevenny* fluvii dicitur Castrum p. 300.
hoc *Aber-Gevenny* & distat X. M. P. à Burrio.

MAGNIS. Ita & Ravennas. Sic & alibi Ant-
ninus, pro magnis Castris. In Notitiâ Imperii Ma-
gis, sed malè : hodiè est *Old Radnor*, quod à Go-
bannio distat XXVIII. M. P. p. 300.
fol. 176.

BRAVINIO. Cambricè feu Britannicè *Brwynen* est
Funcus, stationem hanc esse *Rushbury* in Salopiâ
quapropter velim esse ; & hoc suadet Distantia à
Magnis, tum recta semita, quæ per oppidum hoc,
Urioconium ducit.

Wigornia certè, ubi illum quærunt alii, XL. mil-
liaria extra viam sedet. Fuit illa *Caer Guorongon*,
Urbs Præsidianis Militibus, quos Britanni *Barongos*,
vel *Garongos* vocabant. Ninnius *Cantio præfecisse*
Guorengum ait *Vortigernum*. Vide Camdenum in
Cantio ; Gulielmum Malmesburiensem ; Acta Bene-
dictinorum Sæc. 4. in Marcuardo, Et Spelmanni
Glossarium in verbo *Baro*. Wigornia fortè fuit Præ-
sidium in Notit. Imperii. Worcester.
Guarth Britan.
Præsidium.
Camd. p. 425.
Ninn. c. 36.
Camd. p. 230.
Gul. Malm. l. 1.
Act. Ben. p.
433.
p. 176.

URIOCONIO. Urioconium distat à Bravinio XIV.
M. P. de eo vide plura in Secundo Itinere.

ITER

ITER XIII.

r. XC.

AB ISCA CALLEVAM.
M.P. CIX.

| | | | |
|----------------|-------------|-----------|---------------------|
| | BURRIO. | M.P. IX. | <i>Brubege.</i> |
| Blescio. Voff. | BLESTIO. | M.P. XI. | <i>Old Town.</i> |
| | ARICONIO. | M.P. XI. | <i>Kenchester.</i> |
| Glevo. | CLEVO. | M.P. XV. | <i>Glocester.</i> |
| | DUROCORNIO. | M.P. XIV. | <i>Cirencester.</i> |
| | SPINIS. | M.P. XV. | <i>Speen.</i> |
| | CALLEVA. | M.P. XV. | <i>Henley.</i> |

BURRIO. De hoc in superiori Itinere.

Efcle.

BLESTIO. Antoninus in uno codice Mfs. offert Glefcio, suadet affinitas vocum reponere Glefcio, vel potius Efcio. Ad *Esklium* fluvium in confiniis agri Herefordiensis stat *Old Town*, Britannis *Castle Hen*, *vetus Castrum*, quem locum hic designari existimo, quamvis à Burrio ad duodecimum absit lapidem

vel Macatoni-
on.
p. 300.

ARICONIO. *Kenchester*, ut solet fieri, pro *Aricenchester*, truncatè: sic Caleva pro Ancaleva, Bannium pro Gobannium. Ager circumjacens est *Arkenfield* vel hodiè dictus. *Erchmys* Britannicè sunt *Canes Venatici*. Olim venationibus celebris erat *Erchenfield* quod testatur ejus oppidum *Huntington*. Ravennas ille corruptissimè Metaconion adfert pro Ariconion.

CLEVO

CALLEVAM.

129

GLEVO. GLEVO rectius. *Gloucester*. Sed ple-
 nius Ravennas Glebon Colonia, cui adstipulatur ve-
 teris frustum Inscriptionis, quod verò nunc extat
 ad Aquas Solis, ubi forsan Octogenarius hic Decu-
 rio ad vires refocillandas delatus obiit. P. 300.
The Bath.

P. 129.

DEC, COL. NEGLEV
 VIXTANLXXX. VI

Dicitur Britannis *Caer Gloui*, unde Saxonicum
 Eneucepceþ, itaque ii qui illam à Claudio Cæ-
 sare nominatam volunt Claudiocestriam, & cum fi-
 liâ ejus Arvirago datam, prorsus ineptiunt: etenim
 Ninnius disertè ait, *Gloui adificavit urbem magnam*
super ripam fluminis Sabrinae, quæ vocatur Britan-
nico sermone Caer Gloui, Saxonice autem Glou-
cestre. Constantinus Magnus, ut diximus, Britan-
 niam in quatuor partes divisit. Ex his Flavia
 Cæsariensis ad ripam Sabrinae jacuit; *Flavius* autem
 linguâ Britannicâ sonat *Gloui*, hinc urbs illa com-
 munitè appellatur *Gloucestre*, & fuit olim, ut est
 hodiè caput Provinciæ. Disitum vero est ab Ari-
 conio XXX. M. P. Glevum. c. 530.
Severn.

Via militaris Glevum inter & Durocorinium ster-
 nitur, & ad lapidem à Glevò Septimum *Udecbester*
 viculus multa Indicia Romanæ dominationis osten-
 dit. Woodchester.

DUROCORNIO. Corruptus est hîc Anto-
 ninus. Lego DUROCORNIO; quod est Cori-
 nium

p. 301.

nium Ptolemæi, & Ravennatis Corinium Dobunorum, appellatur nobis *Cirencester*, utrumque nomen à fluvio suo *Chyrn* habuit.

Ran. Hygden.
p. 196.

A Duro Corinio via publica, quam *The Fosse Way* vocant, benè aggerata ducit Aquas Solis occidentem versus: & ad Septentrionem per *Leicestriam* & *Lincolniam*; nec ibi finitur, ut quidam volunt, sed se ostendit sub nomine *Altæ stratæ* (*the high Street*) & dorso fatis elevato ad viculum *Spittle in the Street*, unde ad *Hibberstow*, *Gainstrop*, *Broughton*, & *Appleby* per fylvas, per montes, transit, donec non procul à *Wintringham* in Abum demergatur.

Humber.

SPINIS. *Speen*, juxta *Newbery* in agro Bercheriensi. Hujusmodi autem stationes AD PYRUM, AD ARBOREM, AD OLEAS, ILICE, plures habes in Antonino. Distant Spinæ à Durocorinio XXXIV. M. P. quemadmodum & illud à Glevo XVIII.

Cæterum adeo discrepant numeri ab Antonino in hoc itinere designati, à veris stationum distantis, ut ne duo quidem cum illis conveniant: adeoque tamen persuasi sumus de certo illarum situ, ut nunquam in aliis locis fidem obnixè nimis supputationibus ejus, multùm jam depravatis, adhibendam esse censeamus.

ITER

ITER XIV.

ITEM ALIO ITINERE AB ISCA CALLEVAM.
M. P. CIII.

r. *XCVIII.*

| | | |
|----------------|----------|--------------------|
| VENTA SILURUM. | M.P. IX. | <i>Caer Gwent.</i> |
| ABONE. | M.P. IX. | <i>Hanham.</i> |
| TRAJECTUS. | M.P. IX. | <i>Oldbury.</i> |
| AQUIS SOLIS. | M.P. VI. | <i>Bath.</i> |
| VERLUCIONE. | M.P. XV. | <i>Westbury.</i> |
| CUNETIONE. | M.P. XX. | <i>Kennet.</i> |
| SPINIS. | M.P. XV. | <i>Spene.</i> |
| CALLEVA. | M.P. XV. | <i>Henley.</i> |

VENTA SILURUM. Tertia est hæc, quarum meminimus, VENTA, nempe Silurum. ita dictus iste mihi videtur populus à *Selu* Britannicè *speculari, prospicere*, unde *Selwr, Speculator*, & nomen hoc illis impositum fuisse à Britannis illis aliis qui loca magis campestria habitabant ad radices montium Cambrensiū, qui se inter Silures hos primum ostendunt, & sunt ad *speculandum* naturâ quasi comparati. Habetur etiam in Insulâ Monâ Mons qui hodiè appellatur *Tin Sylwy, Mons Speculatorius*, sed est inter Ordevices.

Venta hæc nomen adhuc retinet antiquum, diciturque *Caer Gwent*: situm habet ad fluvium *Throgoy*, & multa præ se fert antiquitatis suæ Indicia.

ABONE. Statio hæc extra suum locum hic occurrit. Lego post VENTAM SIL. TRAJECTUM, post TRAJECTUM ABONEM, quæ non est *Aventon,*

Avon.

ton, vel *Alventon* ut rectè scribitur, uti placet Camdeno. Indaganda potius mihi videtur ad ripam Abonis fluvii, & fortè ad viculum *Hanbam*, quod resolvi potest in *Avonbam* (*Mansio ad Abonem*) vel in *Hen-bam* (*Mansio vetus*.) Sic aliquo modo medetur numeris milliarium qui neutiquam aliàs constabant. Sunt enim IX. M. P. à Venta ad Trajectum, & licet plura à Trajectu ad Abonem (*Hanbam*) tamen ad Aquas Solis ab Abone Antoninus illa rectius describit.

TRAJECTUS. *Oldbury* ad IX. à Ventâ Silurum lapidem, & oppositam Sabrinæ ripam in agro Glovernensi.

Cap. 25.

AQUIS SOLIS. *Bath*, Ptolemæo Ἰδαία Ὀρυσά. Et Soli & Palladi, & Herculi Balnea hæc fuisse sacra videntur. Primus in hac urbe templum habuit, & nomen, quod exhibet Antoninus, loco dedit. Dea etiam, teste Solino, fontibus hisce fuit Præful, suamque habuit ædem ubi & perpetuos ignes. Ab eâ appellabatur Britannis *Caer Palladour*, *Urbs Aqua Palladia*. Herculis cultum indicant imagines quæ jam in urbis mænibus apparent; una in utràque manu Serpentem confringentis, altera duos Angues comprimentis, & tertia Sinistram attollentis, cum clavâ in dextrâ. Partem Legionum II. & XX, stativa sua hic habuisse ex inscriptionibus quæ sequuntur, & quæ ad viam publicam sub urbe effossæ sunt, colligi potest.

CMUR.

CMVRRIVS
 CFARNIENSIS
 FOROVLIMO
 DESTVSMIL
 LEGIIADPF
 IVLISECVNDI
 AINXXVSTIP

H S

DISMANIBVS
 MVALERIVSM
 FILLATINVSCEO
 MLESLEGXX
 XXXSTIPENXX

H S E

JULIUS VITA-
LIS. FABRICIUS
IS. LEG. XX. V.V.
STIPENDIOR
IX. ANNUM. XXIX
NATIONE BEL-
GA. EX COLEGO
FABRICE. ELATU
S. H. S. E.

Repertum a. d. 1708 ad primum à Bathonia lapidem, cum reficeretur viâ publicâ, olim *the Fosse way*.

VERLUCIONE Magna vis Romanorum numismatum detecta inter rudera, quæ sunt propè oppidum *Westbury* ad Boream, in Comitatu Wiltonensi, nec procul à fluvio *Were*, Verlucionem huic loco vendicant. Et licet XI modò MP. absit ab *Aquis Solis*, tamen cum justam à CUNETIONE distantiam obtineat, illam hic locare nequaquam ambigo.

Kennett

CUNETIONE. ad fontes fluvii CUNETIONIS (*Kennett*) stat oppidum ejusdem nominis. Vicina regio tota scatet Castrorum & Tumulorum reliquiis. *Aubury* & *Silbury* taceo utpote incertæ originis opera: sed ad collem quem vocant *Martinsall hill* sese prodit vallum, quod & forma quadrata, & Constantini nummus non ita pridem erutus, Romanum fuisse arguit. Ager etiam vicinus ostendit tres lapides pyramidales,

ITER XV. A CALLEVA ISCAM. 135

ramidales, Hermis illis Ifurianis prorsus similes, quos Devils Coits. & vulgus Diabolo attribuit sub nomine *Discorum Diabolicorum.*

SPINIS. De his in superiori itinere. Sed distantia sunt XXIV. M. P. à Cunetione, quemadmodum &

CALLEVA à Spinis XXV de qua in VIII Itinere satis jam dictum est.

ITER XV.

A CALLEVA ISCAM DUMNONIORUM.

M. P. C X X X V I.

| | | |
|-------------------|-------------|-------------------------------|
| VINDOMI. | M.P. XV. | <i>Sylchester. Vindini.</i> |
| VENTA BELGARUM. | M.P. XXI. | <i>Wintchester.</i> |
| BRIGE. | M.P. XI. | <i>Broughton.</i> |
| SORBIODUNI. | M.P. VIII. | <i>Old Sarum.</i> |
| VINDOGLADIA. | M.P. XII. | <i>Winbourne. Vindogladia</i> |
| DURNOVARIA. | M.P. IX. | <i>Dorchester. Ox.</i> |
| MORIDUNO. | M.P. XXXVI. | <i>Seaton.</i> |
| ISCADUM NONIORUM. | M.P. XV. | <i>Exeter. Majorum Voss.</i> |

VINDOMI. In hoc Itinere Vindomis rectè ponitur, deest in illo à REGNO LONDINIUM. Codices Mss. habent Vindini. Aulerci Cenimagni caput gentis suæ in Galliâ Vindinum agnoverunt, illi novas in his regionibus sedes quærebant, nomenque gentile, ut fit, huic civitati imposuerunt. Loca vicina etiam originem istam sapiunt. in *Windsore, Windeslade, Winchfield, Winkfield, Binfield, &c.* Item in fluvio *Aulre.* Segontiaci oram maritimam, circa

circa Ciceſtriam, olim *Caer Cei*, longè infra hanc urbem tenuerunt; & errant qui credunt Vindonim eorum fuiſſe civitatem. Fluxit error ille à Britan- nicis ſcriptoribus, qui cum *Caer Cuſteint* eſſe Se- gontium legerent, & hanc urbem appellari etiam *Caer Cuſteint*, Segontium Arvonix huic loco attri- buerunt. In Arvonica *Caer Cuſteint* imperabat Con- ſtantineus ille ex Armorica à Guitelino evocatus, cujus erat ſepulchrum, longo ibi poſt tempore, re- pertum, Diverſus equidem fuit ab illo Constantino, qui miles privatus arma contra Honorium ſumſit, & poſt quinquennium captus Arelatis juffu Im- peratoris capite plectebatur: hic enim Aldroeni Regis Armoricæ frater, poſt Regnum decennale, in Britannia dolo cujuſdam Picti interfectus obiit.

v. R. Hygd. Pol-
chron. ann. 386.
418. & 443.

In Hantonienſi *Caer Cuſteint* Conſtantinum Juni- orem, Imperatorem ſalutatum fuiſſe veriſimile eſt; quod ejus nummi ſapiffimè è rudibus ibidem ex- tracti quaſi probant. Vocantur ab accolis *Oneon- penny's*; Nefcio annon Ravennas Geographus Ar- daoneon pro eadem urbe poſuerit: Arduennam vox illa innuit, quæ Celtis & Britannis Nemus deno- taſſe videtur, unde & Dianam Arduennam dixerunt, eandem quæ Latinis eſt Nemorensis: & Urbs hæc non ineptè à Sylvis vicinis *Sylceſter*, ſive *Sylvesbe- ſter* nominari poſſit.

p. 300.
v. Camd. p. 426.
v. Seldenum in
Polybion. p.
223. Opus
V. III. p. 1045.

VENTA BELGARUM occurrit in VIII Iti- nere.

BRIGE. aliter Brigæ, & Brage, *Broughton*, vi- detur eſſe Βεργάρου illud, cujus meminit Magna Syntaxis lib. 2. ſi non ſit Segontium vel *Breck- nock*,

It. 1.

nock, vide ISURIUM. malletem autem in Syntaxi legere Βεργύριον ut apud Ptolemæum in Lusitaniâ. vide Suritam ad Brigecum.

SORBIODUNI. *Old Salisbury.* Sorbi his in locis magnâ proveniunt copiâ. possumus autem proferre Sorbodunum, ut Novodunum, & Sorbiodunum ut Noviodunum. Observo obitèr Sorbiodunum, & Reginum, duas stationes in tabulis Peutingerianis, sese proximè excipere; pari modo & apud nos Sorbiodunum & Regnum vicinas esse urbes. vide quæ dixi ad REGNUM. distat Sorbiodunum *l. VIII.* à Brige X. M. P.

VINDOGLADIA. *Winborn.* Notat eruditissimus *p. 158.* Camdenus Britannos *Cleddyf* (*gladios*) vocare fluvios. Ego non dubito quin hoc vocabulum *Vindoiidem* illi huc attulerint, qui & Reginum & Sorbiodunum. *Vindocladia* erit *Vindo fluvius*, quod idem erit ac *Winborn* Saxonibus. Anonymus *Bindogladiam* habet, quod minùs rectum est. Cæterum distat à Sorbioduno XXII. M. P. nec minùs à *Durnovaria.*

DURNOVARIA. *Dorchester* Anonymus *Ravennas p. 299.* *Duriarno.* Hic intelligimus *Dorcestriam* Romanorum magnificis molibus, vallis, & nummis, quos *Dorys* vulgus vocat, conspicuam. Semper occurrit *Varia* ad transitum fluminis.

MURIDUNO. Rectius *Ravennas* hîc *Mariduno.* *Mor* Britannis est Mare, & super collem (*Dunum*) juxta Mare eminent hoc oppidum, unde & nomen ei tam Antiquum, quam hodiernum *Seaton.* Abest

U

verò

verò à Durnovaria XXX tantum M. P. sed ab Ifca XXIV.

ISCA DUMNONIORUM; vel ut *alii* volunt DANMONIORUM. hodie *Exeter*, ab *Ex*, five Ifca flumine, ad cuius ripam sedet urbs hæc florentissima. Dunmonii est verum huic populo nomen, illumque fortiti sunt à montibus suis metallo prægnantibus: quis enim nescit *Dun* montem esse? Et *Mwyn* Britannis *Metallum* sonat *Crudum*, ex quibus facillimè illud formatur vocabulum.

ANONYMI

ANONYMI
RAVENNATIS
BRITANNIÆ
CHOROGRAPHIA.

Cum Autographo Regis Galliæ M^o, &
codice Vaticano collata, adjiciuntur con-
jecturæ plurimæ cum nominibus locorum
Anglicis quotquot iis assignari potue-
rint.

LONDINI,

Impensis MAURITII ATKINS. MDCCIX.

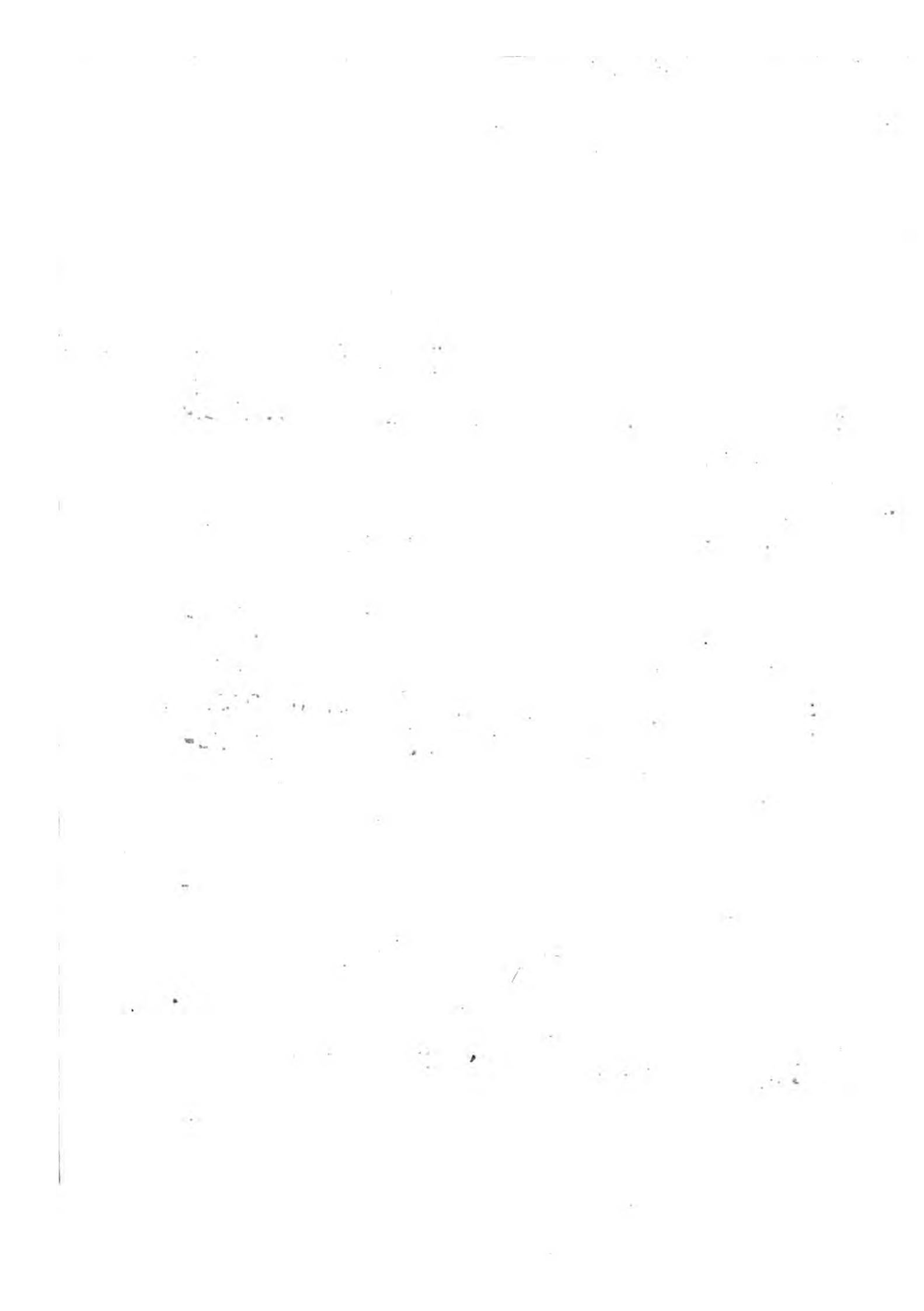

A N O N Y M I
R A V E N N A T I S
B R I T A N N I Æ
C H O R O G R A P H I A.

IN oceano verò occidentali, est Insula quæ dicitur Britannia ubi * olim gens Saxonum, veniens ab antiquâ Saxoniâ cum principe suo, nomine † Anschis, in eâ habitare videtur. Quamvis insulam, ut diximus, quidam † Gothorum Philosophi † quasi * Micosmi appellaverunt. Nam nos tam magnam insulam, neque in supra scripto mari magno, neque in præfato Oceano dilatissimo, neque in quo prædiximus sinu Oceani, legendam nullo modo reperimus. In qua Britannia plurimas fuisse legimus † civitates, & castra, ex quibus aliquantas designare volumus, id est,

*Pag. 297.
p. 298.*

** elongens.
Vat.*

*† Anselmis
modo habitare. Vat.*

*† Græcorum
Philosophi
quasi Micosmi Vat.*

*† Græcorum
vid. p. 9.*

*† qui. Mj. R.
G.*

** Microcosmum. vel l.
micosmon*

pro Himicosmon. v.

*præfationem Gronovii in Me-
lam. Lugd.*

1696.

*† civitates
ex quibus.
Vat.*

Giano.

| | | | |
|---|--|---------------------|---|
| <i>Prima pars Britannia.</i> | Giano. | | Giano eltabo. Vat. |
| | Eltabo. | | Nemetotatio. Vat. |
| | Nemetotacio. | | Purocoronavis. V. |
| | Tamaris. | <i>Tamerton.</i> | Vernilis. V. |
| | Durocoronavis. | | |
| | Pilais. | | |
| | Vernalis. | | |
| | Ardua. | | |
| <i>Pag. 299.</i> | Ravennatone. | | Stadio deventiafte- no. V. |
| | Devioniffo. | | |
| | Statio Deventia. | | |
| | Stene. | | |
| | Duriarno. | <i>Dorchester.</i> | |
| | Uxelis. | <i>Lestwithiel.</i> | |
| | Vertevia. | | |
| | Melarnoni seu | | |
| | Melamoni | | Melamoni. Vat. |
| | Scadum Namorum. | <i>Exeter.</i> | Scadoniorum. <i>Mss. R. G.</i> pro Isca Dunmoni- orum. Scadumnamo- rum. V. |
| | Termonin. | | |
| | Moftevia. | | Meftevia. <i>Mss. R. G.</i> potest in <i>Vatic.</i> legi Mefcenia. |
| | Milidunum. | | |
| | Apaunaris. | | Apuanaris. <i>Mss. R. G.</i> |
| | Alongium. | | Alongium. <i>Mss. R. G.</i> Alovergium. V. |
| <i>* Iterum. Vat. † Sca- doniorum. Vat.</i> | <i>* Item juxta fupraſcriptam Civitatem † Scadoniorum eſt civitas quæ dicitur,</i> | | |
| | Moriduno. | <i>Seaton.</i> | |
| | Alauna Sylva. | | |
| | Omire. | | Omire tedertis. |
| | Tedertis. | | |

BRITANNIÆ CHOROGRAPHIA. 143

| | | |
|--|--|---|
| <p>Londinis.</p> <p>Canca.</p> <p>Dolocindo.</p> <p>Clavinio.</p> <p>Morionio.</p> <p>Bolvelaunio.</p> <p>Alauna.</p> <p>Coloneas.</p> <p>Aranus.</p> <p>Anicetis.</p> <p>Moiezo.</p> <p>Ibernio.</p> <p>Bindogladia.</p> <p>Noviomagno.</p> <p>Onna.</p> <p>Venta Velgarum.</p> <p>Armis.</p> <p>Ardaoneon.</p> <p>Ravimago.</p> <p>Regentium.</p> <p>Leucomago.</p> <p>Cimetzone.</p> <p>Punctuobice.</p> <p>Venta Silurum.</p> <p>Jupania.</p> <p>Metambala.</p> <p>Albinunno.</p> <p>Isca Augusta.</p> <p>Bannio.</p> <p>Brenna.</p> <p>Alabum.</p> <p>Cicutio.</p> <p>Magnis.</p> <p>Branogenium.</p> | <p><i>Winborn.</i></p> <p><i>Wintchester.</i></p> <p><i>Sylchester.</i></p> <p><i>Woodcote, in Surreia.</i></p> <p><i>Logher.</i></p> <p><i>Cowbridge.</i></p> <p><i>Caer Gwent.</i></p> <p><i>Caer Leon.</i></p> <p><i>Abergavenny.</i></p> <p><i>Breubege, vel Brynabege.</i></p> <p><i>Old Radnor.</i></p> <p><i>Worcester.</i></p> | <p>Landinis. <i>Mss. R. G.</i></p> <p>Lindinis. V.</p> <p>Dolotindo. <i>Mss. R. G.</i></p> <p>Clavino. V.</p> <p>Aramis. V.</p> <p>Meiezo. <i>Mss. R. G.</i></p> <p>Melezo. V.</p> <p>Ventavelgarum. V.</p> <p>Pro Noviomago Re- gentium. Navimago- regentium. V.</p> <p>Leucu magna. V.</p> <p>Cunetzone. V.</p> <p>Pontuobice.</p> <p>Ventas Iuxum. V.</p> <p>Albinunno. V.</p> <p>Forte Caer Nonou v. <i>Monast. Ang. vol. 3.</i> p. 209. a. pro Gobannio.</p> <p>Bremia. V.</p> |
|--|--|---|

p. 300.

Epo-

144 ANONYMI RAVENNATIS

| | | | |
|---------------------------------|--------------------|------------------------------|---|
| | Epoceffa. | | |
| | Ypoceffa. | | |
| | Macatonion. | <i>Kenchester.</i> | pro Ariconium. |
| | Glebon Colonia. | <i>Glocester.</i> | Glebon, Colonia. V. |
| | Argistillum. | <i>Arwyfli.</i> | v. <i>Monast. Ang.</i> v. 2. p. 47. & add. in <i>Camdenum.</i> Lon. 1685. p. 653. |
| P. 301. | Vertis. | | |
| | Salinis. | | Salmis. V. |
| | Corinium Dobuno- | | Cironium. V. |
| | rum. | | |
| | Caleba Atrebatum. | <i>Henley.</i> | Caleba, Arbati. V. |
| | Anderesio. | <i>Amberley.</i> | Andereliomiba. V. |
| | Miba. | <i>Midhurst.</i> | pro Mida. |
| | Mutuantonis. | | Mantuanonis. V. |
| | Lemanis. | <i>Lyme.</i> | |
| | Dubris. | <i>Dover.</i> | |
| | Duroverno Cantia- | | Duroaverno, Cantia- |
| | corum. | | corum. V. |
| | Rutupis. | <i>Stoner.</i> | |
| | Durobrabis. | <i>Rocheſter.</i> | |
| | Londini. | <i>London.</i> | Landini. |
| | Tameſe. | <i>Kingſton upon Thames.</i> | |
| | Brinavis. | | |
| Secunda Pars Bri- tanniæ. | Alauna. | <i>Aulceſter.</i> | |
| | Utriconion. Corno- | <i>Wroxeter.</i> | Utriconium Corno- |
| | minorum. | | viorum. Cornovio- |
| | | | rum. V. |
| | Lavobrinta. | | |
| | Mediomanum. | <i>Mainturog.</i> | |
| P. 302. | Seguntio. | <i>Caernarvon.</i> | |
| | Canubio. | <i>Conwey.</i> | Conovio. |
| | Mediolano. | <i>Meivod.</i> | Mediolana. V. |
| | Sandonio. | | Sandonio. V. |
| | Deva Viatrix. | <i>Westcheſter.</i> | Devaviatrix. V. |
| | Veratino. | | |
| | Lutudarum. | | Lugudarum. Mſ. R. |
| | | | G. Lutudaron. V. |
| | | | Derbentione |

BRITANNIÆ CHOROGRAPHIA. 145

| | | |
|--|---|--|
| <p>Derbentione.</p> <p>Salinis.</p> <p>Condate.</p> <p>Ratecorion.</p> <p>Eltanori.</p> <p>Lectoceto.</p> <p>Jacio.</p> <p>Dulma.</p> <p>Virolanium.</p> <p>Londinium Augu- sta.</p> <p>Cæsaromagum.</p> <p>Camulodulo Colo- nia.</p> <p>Durcinate.</p> <p>Duroviguto.</p> <p>Durobrifin.</p> <p>Venta Cenomum.</p> <p>Lindum Colonia.</p> <p>Banovallum.</p> <p>Navione.</p> <p>Aquis.</p> <p>Arnemeza.</p> <p>Zerdotalia.</p> <p>Mantio.</p> <p>Alunna.</p> <p>Camuloduno.</p> <p>Calunio.</p> <p>Gallunio.</p> <p>Modibogdo.</p> <p>Cantiumeti.</p> <p>Juliocenon.</p> <p>Gabrocentio.</p> <p>Alauna.</p> <p>Bibra.</p> | <p><i>Little Cbeſter near Der- by.</i></p> <p><i>Nantwich.</i></p> <p><i>Congleton.</i></p> <p><i>Leiceſter.</i></p> <p><i>Litchfield.</i></p> <p><i>Dunſtable.</i></p> <p><i>Verulam.</i></p> <p><i>London.</i></p> <p><i>Writtle, vel Witham.</i></p> <p><i>Saffron Walden.</i></p> <p><i>Lincoln.</i></p> <p><i>Benwall.</i></p> <p><i>Aidon Caſtle.</i></p> <p><i>Allenton, or Whetley.</i></p> <p><i>Almonbury.</i></p> <p><i>Coln.</i></p> <p><i>Whaley.</i></p> <p><i>Gateshead.</i></p> | <p>Salmis. Vat.</p> <p>Ratæ Coritanorum. Eltavori. V. P. 303.</p> <p>Lectō, Ceto. V.</p> <p>Statio Dulma. Jacio- dulma. V.</p> <p>Londinium Auguſti. V.</p> <p>Cæſaromago. V.</p> <p>Camuloduno. Manu- lodulo Colonia. V.</p> <p>Durojugato. Mf. R.G.</p> <p>Venta Icenorum. Ven- tacenomum. V.</p> <p>Bannovallum. Ban- novalum. V.</p> <p>Vid. inſcript. Camd. p. 666.</p> <p>Manſio. Mautio. V.</p> <p>Caluvio. V. P. 304.</p> <p>Colanea.</p> <p>Galluvio. V.</p> <p>Medibogdo. V.</p> <p>Cantaventi.</p> <p>Gabroſento.</p> |
|--|---|--|

| | | |
|--------------------------------|---|--|
| Maio. | | Blerica. Mfs.R. G. |
| Olerica. | | |
| Dervatione. | fortè <i>Pap Castle</i> non procul à fluvio <i>Der-</i> <i>went</i> in <i>Cumbriâ</i> . | |
| Ravonia. | <i>Ravonglasse.</i> | |
| Bresnetenati Vete- ranorum. | <i>Overburrow.</i> | Bremetonaca fortè Antonini. Bresnete- naci. V. |
| Pampocalia. | | An Pampocalia La- gentium? |
| Lagentium. | | Laguentium V. |
| Valteris. | <i>Burgh Castle.</i> | Verteris. |
| Bereda. | <i>Perith.</i> | Voreda. |
| Lugubalum. | <i>Old Carlile.</i> | Luguvallium. Lagu- babami. V. |
| Magnis. | <i>Boulness.</i> | pro magnis Castris. |
| Babaglanda. | <i>Ambleside.</i> | pro Amboglannâ. Ga- baglanda. V. |
| Vindolande. | <i>Dolande.</i> | |
| Lineojugla. | | Vinovia. V. |
| Vinonia. | <i>Binchester.</i> | Lavatris. |
| Lavaris. | <i>Bowes.</i> | Catabactonion. V. |
| Cataractonion. | <i>Cattarick.</i> | |
| Eburacum. | <i>York.</i> | Petuaria. |
| Decuaria. | <i>Aldby.</i> | Delgovicia. Devovi- tia. V. |
| Devovicia. | <i>Wighton.</i> | Dixio lugunduno. V. |
| Dixio. | | Ceganges. V. |
| Coganges. | <i>Cayngbam.</i> | Curia, aliter Præto- rium. |
| Corie. | <i>Patrington.</i> | |
| Lapocarium. | | |

*Fortè le-
gendum est,
de Oceano
in Ocea-
num, & ad
Itinam. E-
den fl. lux-
ta Carleo-
lum.*

Iterum sunt Civitates ipsâ in Britannîâ, quæ recto trami-
te de unâ parte in aliâ, id est de Oceano in Oceano,
& Sifuntiaci dividunt in tertiâ portione ipsam Britanniam,
id est,

Serduno.

BRITANNIÆ CHOROGRAPHIA. 147

*Tertiapars
Britanniæ.*

| | | |
|--------------|--------------------------|--|
| Serduno. | | Condecor. V. |
| Conderco. | | |
| Vindovala. | <i>Winchester.</i> | Hunno. Notit. Imp. |
| Onno. | <i>Seavenshale.</i> | Celumno. V. |
| Celunno. | <i>Colerton.</i> | Procolitia. |
| Procoliti. | | Velurtion. V. |
| Volurtion. | | Esica. V. |
| Æsica. | <i>Netherby ad Æsica</i> | |
| | <i>fl.</i> | |
| Banna. | | |
| Uxeludiano. | <i>Hexham.</i> | Axeloduno. Uxellu- diano. V. |
| Avalaria. | <i>Walwick.</i> | Avalana. Mfs. R. G. an pro Gallaná Ava- lana. V. |
| Maia. | | |
| Fanocedi. | | Fanocodi. Mfs. R. G. Fanococidi. V. |
| Brocara. | <i>Brougham.</i> | Brocauum Antoni- no. |
| Croucingo. | <i>Crosby.</i> | |
| Stodoion. | | |
| Sinetriadum. | | |
| Clidum. | <i>Glasgow.</i> | Clindum. V. |
| Carbantium. | <i>Caer Lavarock.</i> | Carbantorigum. Pto- lem. |
| Tadoriton. | | |
| Maporiton. | | |
| Alitacenon. | <i>Elgin.</i> | Alithacenon. V. |
| Loxa. | <i>Innerlochy.</i> | |
| Locatrene. | | Locatreve. V. |
| Canibroiana. | | Cambroianna. V. |
| Smetri. | | |
| Uxela. | | |
| Lucotion. | <i>Whitern.</i> | Ptolem. Leucopibia. Candida Casa. v. Camd. p. 692. Loco- cion. V. |
| Corda. | <i>on Lough Cure.</i> | |

p. 306.

| | | |
|--------------|-------------------------|------------------------------------|
| Camulofessa. | } <i>Camulon.</i> | An Camulon sextæ |
| Præfidium. | | [legionis] præfidium. |
| Brigomono. | <i>Bargeny.</i> | Ptolemæo Rerigonium, & Berigonium. |
| Abiffon. | | |
| Ebio. | | |
| Coriotiotar. | | Fortè pro Curia Otadenorum. |
| Celerion. | <i>Calendar Castle.</i> | Celovion. V. |
| Itucodon. | | |
| Maremago. | | Maromago. V. |
| Duablifis. | <i>Duplin.</i> | Duabiffis. V. |
| Venusio. | <i>Banfey.</i> | Banatia fortè Ptolemæi. |
| Trimuntium. | <i>Atturith.</i> | Trinitium. V. |
| Eburocaffum. | | |
| Bremenium. | <i>Brampton.</i> | |
| Cocuneda. | <i>Coquet.</i> | Coqueda. Cocenneda. V. |
| Alauna. | <i>Alnewick.</i> | |
| Oleiclavis. | <i>Ogle Castle.</i> | Oleaclavis. V. |
| Ejudenfca. | | Potest in Vatic. legi Evidenfca. |
| Rumabo. | <i>Drumbugh Castle.</i> | |

* In ipsa Britannia recto tramite una alterius connexæ, ubi & ipsa Britannia plus angust. Vat. Iterum sunt Civitates * in ipsâ Britannia † [retrò tramite, una alteri connexa, ubi & ipsa Britannia] plus angustissima de Oceano in Oceano esse dignoscitur, id est,

Velunia.
Volitanio.
Pexa.
Begefse.
Colanica.
Medio.
Nemetum.
Subdobiadon.
Litana.

Coldingham, vel Colcester. Colania fortè Ptolemæo. Coldana Bedæ. Medionemetum. Mfs. R. G. & V.

Cibra.

BRITANNIÆ CHOROGRAPHIA. 149

Cibra.
Credigone.

Iterum est Civitas quæ dicitur.

| | | |
|-----------------|--------------------------------------|--------------------------------------|
| Jano. | | Lano. V. |
| Maulion. | | |
| Demerosesa. | <i>Dumfries.</i> | |
| Cindocellum. | | |
| Cermo. | | Cerma. V. |
| Veromo. | | potest etiam in Vat. legi Veronio |
| Matovion. | | |
| Ugrulentum. | | |
| Ranatonium. | | Ravatonium. V. |
| Iberran. | | |
| Præmatis. | | Pinnatis. V. |
| Tueffis. | <i>Barwick.</i> | |
| Ledone. | <i>Dunbar in Lothian.</i> | Lodone. M's. R. G. & V. |
| Litinomago. | <i>Linlithquo.</i> | |
| Devoni. | | |
| Memanturum. | | |
| Decha. | | |
| Bograndium. | | |
| Uguesta. | | |
| Leviordanum. | <i>Levingston.</i> | Leviordanum. |
| Porreo Claffis. | <i>Forfar aut Barry.</i> | |
| Levioxana. | <i>Lenox.</i> | Levioxana. V. |
| Cermium. | | |
| Victoriæ. | <i>Baqubiddor, aut Wi- cton.</i> | |
| Marcotaxon. | | |
| Tagea. | <i>Menteith.</i> | Taichia. |
| Voran. | <i>an Caer Voran?</i> | |

Sunt autem in ipsâ Britannîâ diversa loca † (ex quibus † M's R. & Vat. aliqua nominari volumus) id est.

Maponi.

| | |
|-----------|---------------------------------|
| Maponi. | Post Maponi habet Mixa, Vat. |
| Panovius. | Panonius, V. |
| Minox. | |
| Taba. | Fortè Tava æstuarium Ptolem. |
| Manavi. | |
| Segloes. | |
| Daunoni. | Dannom. V. |

p. 308.

Currunt autem per ipsam Britanniam plurima flumina,
ex quibus aliquanta nominare volumus, id est.

| | | |
|------------|------------------------------|---|
| Fraxula. | <i>Ashbourn.</i> | Fraxula. M. V. |
| Axium. | <i>Axe.</i> | |
| Maina. | <i>Mintern.</i> | Mavia. |
| Sarva. | <i>Severn.</i> | Savra. v. Lhydiæ Ar- chæol. p. 22. c. 3. |
| Tamaris. | <i>Tamar.</i> | Sarna. V. |
| Naurum. | <i>Nader in Wiltoniâ.</i> | |
| Abona. | <i>Avon inter Belgas.</i> | V. Lhydiæ. Arch. Brit. p. 22. c. 3. |
| Ifca. | <i>Ex.</i> | Taimon. V. |
| Tamion. | <i>Tavy.</i> | |
| Aventio. | <i>Aun.</i> | |
| Leuca. | <i>Low.</i> | |
| Juctius. | | |
| Leugosena. | | |
| Coantia. | <i>Kentsey.</i> | |
| Dorvatium. | <i>Dart vel Darent.</i> | Dorvantium. Mss. R. G. & V. |
| Antrum. | <i>Arm.</i> | Post Dorvantium co- dex Vatic. inserit. Ana- va, Bdora, Novitia, Adron, Certisnassa, Intraum. |
| Tinoa. | <i>Teing.</i> | Tinea. V. |
| Liar. | <i>Liver.</i> | |
| Lenda. | | |
| Vividin. | <i>Fawey. Foath. Britan.</i> | |
| | | Durolani. |

BRITANNIÆ CHOROGRAPHIA. 151

| | | |
|---|--|---|
| Durolani. Alauna. | <i>Lenham River.</i> | Durolam. V. Fluvius fortè qui ad novum Portum (<i>New-</i> <i>haven</i>) in Oceanum exoneratur. |
| Coguveufuron. Durbis. Lemana. | <i>Soar.</i> <i>Dour ad Dubras.</i> | Coguveufuron. V. Durbislemana. V. Fluvius infra oppi- dum <i>Lyme.</i> |
| Rovia. Ractomeffa. Senua. Cimia. | <i>Rother.</i> <i>Racon.</i> | Novia. V. Rartomeffa V. |
| Velox. | | An hinc Cimen- shore? Cunia Velox. V. |

Finitur autem ipsa Britannia, à facie Orientis, * habens
 Insulam † Thyle, vel insulam * Dorcadas ; à facie Occi-
 dentis, ex parte Provinciæ Galliam, & promontorium Py-
 renæi ; à facie † Septentrionalis, insulam Scotiam ; à facie
 Meridionali Germaniam antiquam.

p. 309.
 * *habet. V.*
 † *Thile. V.*
 * *Orcades.*
 † *Septen-*
trionali.

F I N I S.

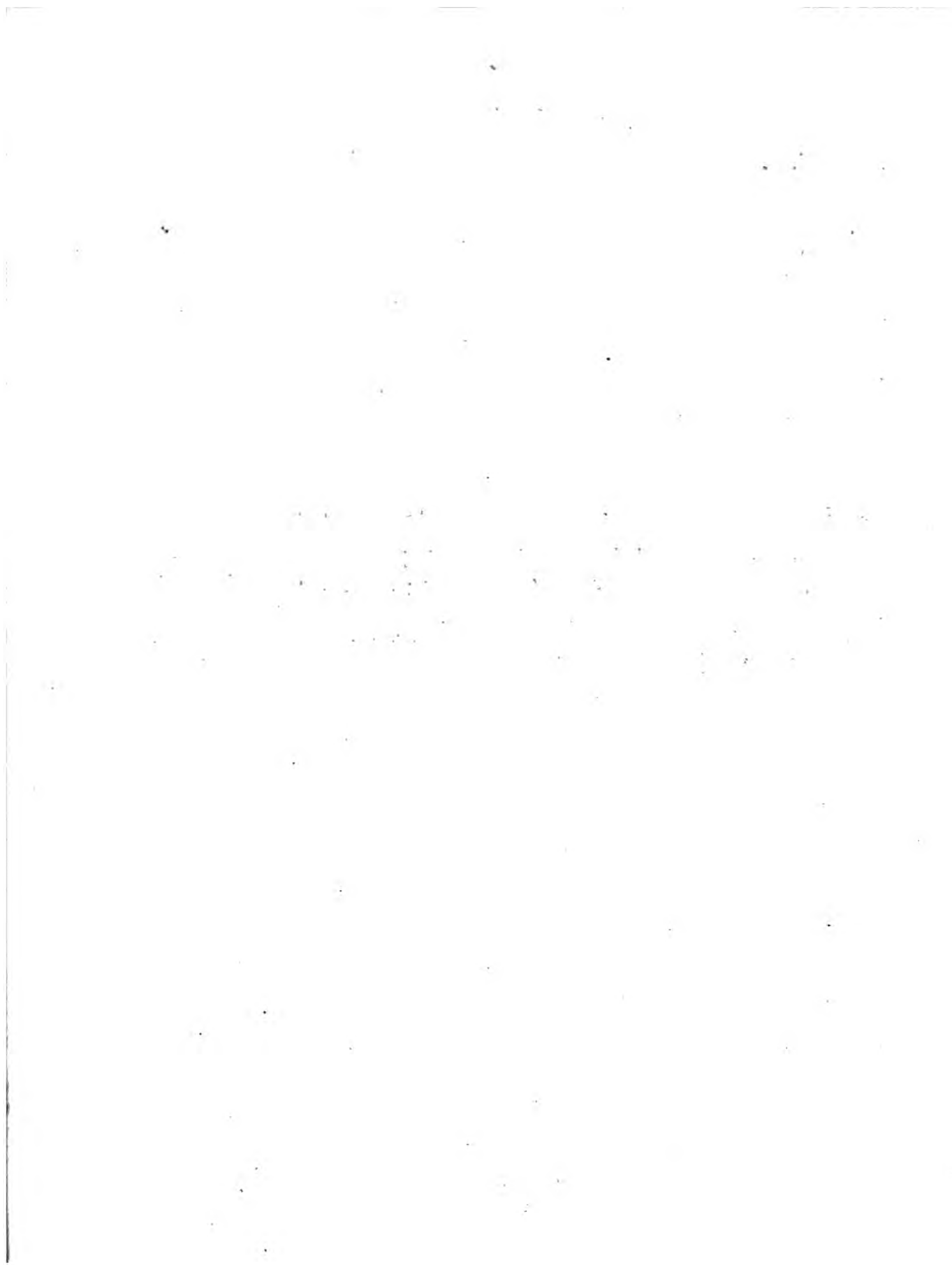

INDEX

Stationum Itinerarii.

A

- A** BO, 131
- Agelocum, 96. 108
- Alone, 117
- Ad Anfani, 111
- Aquæ Solis, 132
- Ariconium, 128

B

- Bannaventum, 108
- Bennavenua, 59
- Blatum Bulgium, 32. 36
- Blestium, 128
- Bonium, 54
- Bovium, *vel* Bomium, 125
- Bramenium, *vel* Breмени-
um, 6
- Bravinium, 127

- Bremetonaca, 119
- Brige, 136
- Brocavum, 97
- Brovonaca, 39
- Burrium, 126. 128.

C

- Cæsaromagus, 91. 115
- Calcaria, 42
- Calleva, 105. 135
- Cambodunum, 46. 103.
- Camboriturum, 92
- Camulodunum, 111
- Canonium, 115
- Castra Exploratorum, 32
- Cataracta, 11. 97. 42
- Caufennæ, 95
- Claufentum, 104
- Clevum, 129
- Coccium, 119

Y

Colonia,

INDEX.

Colonia, 91
 Combretonium, 110
 Condate, 49. 129
 Conovium, 122
 Corstopitum, 9
 Crococolana, 102. 108
 Cunetio, 134

D

Danum, 97
 Delgovitia, 25
 Derventio, 24
 Deva, 51
 Dubræ, 81
 Durnovaria, 137
 Durobrivæ, 94
 Durobrovæ, 76. 81
 Durocibrivæ, 62
 Durocobrius, 99
 Durocorinium, *sive* Durocor-
 novium, 129
 Durolivum, 76
 Durolipons, 93
 Durolitum, 116
 Durovernum, 77. 81

E

Eburacum, 19. 97. 108
 Etocetum, 58

G

Galacum, 113
 Gallava, 117
 Gessoriacum, 4
 Glanoventa, 116
 Glevum, 129
 Gobannium, 126
 Goccium, 119

I

Iciani, 92
 Ifanavatia, 99
 Ifca Dunmoniorum, 124.
 138
 Ifca Leg. II. Aug. 125
 Ifubrigantum, 97
 Ifurium, 15. 42.

L

Lactodorum, 60. 99.
 Lagecium, 108
 Lavatra, 40. 97
 Legeolium, 97
 Lemana, 84
 Limes, 5
 Lindum, 96. 102. 108
 Londinium, 64. 84
 Luguvallium, 37. 90. 98

INDEX.

M

Magiovintum, 60. 99. 108
Magna, 127
Mancunium, 120
Mandueffedum, 59
Manucium, 48
Margidunum, 101
Maridunum, 125
Mediolanum, 55. 120
Muridunum, 137

N

Nidus, 125
Noviomagus, 71

P

Pennocrucium, 57
Ad Pontem, 101
Pontes, 107
Prætorium, 26

R

Ratæ, 101
Regnum, 103
Ritupæ, 4. 77.
Rutunium, 56

S.

Segelocum, 96
Segontium, 121
Sitomagus, 110
Sorbiodunum, 137
Spinæ, 130. 135
Sulloniaca, 63

T

Tripontium, 99
Trajectus, 132

V

Vagniacæ, 75
Vara, 123
Venonæ, 59. 100
Venta Belgarum, 104. 136
Venta Icenorum, 109
Venta Silurum, 131
Verlucio, 134
Vernometum, 101
Verolamium, 63. 99. 108
Verteræ, 40
Villa Faustini, 92
Vindocladia, 137
Vindomis, 135
Vindomora, 10

INDEX.

Vinonia, 10
Voreda, 39

Urioconium, 56. 127
Ufocona, 57

INDEX

Locorum, quorum in COMMENTARIIS fit mentio.

A

A Ballaba, 117
Aberford, 45
Abergavenny, 127
Abus, 130
Æfica, 31. 34
Aikburgh, 12
Akemancester, 94
Alauna, 7
Aldburrrough, 10. 13. 15
Aldby, 24. 25
Almonbury, 46
Alnwick, 7
Ancafter, 102
Ancaſtle, 106
Anchelburi, 14
Antercheſter, 116. 117

Appleby, 130
Aquæ Solis, 129. 130
Arcden, 112
Ardaoneon, 136
Arkenfield, 128
Aſhwell, 60. 92
Aubury, 134
Audley End, 111
Aventon, 131
Augusta Trinobantum, 69
Aukland, 10

B

Banchor, 54
Bannium, 128
Barklow, 111. 112
Baromagus, 91
Barrow, 101

Bath,

INDEX.

Bath, 132
Beddington, 73
Belaw, 33
Belvoir Castle, 102
Bennavenna, 99
Bensbury, 71
Bensford-bridge, 59
Beverley, 24
Binckester, 10
Bindon, 103
Binfield, 135
Blatum Bulgium, 32. 37. 45
Bodotria, 3
Bodvay, 123
Bonium, 106. 120
Boverton, 125
Boulnessé, 31. 34
Bowes, 40
Braboniacum, 39
Brachium, 14
Bramton, 6. 7
Brampton, 94
Brecannioc, 20
Brecknock, 36
Brettenham, 110
Bridgeford, 101. 102.
Brigantium, 19. 46. 103. 136
Brig Casterton, 94
Britanniæ divisio, 2
Briva Isara, 76
Broconaca }
Brovonaca } 39. 40. 45. 97
Brougham, 39. 97

Broughton, 130. 136
Brubege, 126
Burgh, 11. 12. 13. 14. 35.
 40
Burhgley, 101
Burghsted, 91
Burrough, 71. 101. 102
Burrough-bridge, 18
Burroughfield, 101

C

Caber, 32
Caer Cei, 136
Caer Custeint, 121. 136
Caer Gloui, 129
Caer Guorongon, 127
Caer Gwent, 131
Caer Leon, 125
Caermardbin, 124
Caernarvon, 121
Caer Palladour, 132
Caer Rbyn, 122
Caer Segont, 121
Caer Uruach, 56
Cæsaromagus, 64
Calcaria, 97
Calleva, 121. 124. 128
Camalet, 93.
Cambodunum, 103
Camulodunum, 46. 66. 91.
 104
Canfield, 115

Canonium,

INDEX.

- Canonium, 101
 Cantabrigia, 92. 93
 Canterbury, 77
 Cardigan, 56
 Carlisle, 8. 14. 36. 37
 Caster, 109. 110
 Castle Camps, 112
 Castle Dikes, 59
 Castleford, 97
 Castle Hen, 128
 Castra Exploratorum, 32.
 37
 Cataractonium, 12. 17. 19.
 20. 85
 Catarick, 11
 Charnley, 101
 Chelmsford, 91
 Cherne, 101
 Chester, 54
 Chesterfield, 58
 Chesterford, 112
 Chesterton, 92
 Cheven, 95
 Chilham, 86
 Cicestria, 136
 Cirencester, 130
 Cleychester, 59
 Claufentum, 2
 Cocket, 7
 Colania, 114
 Colechester, 113. 114
 Colebrook, 107
 Collingham, 102
 Combe, 72
 Congleton, 49. 50
 Constantinopolis, 1
 Corinium, 130
 Corbridge, 9. 10
 Cowbridge, 125
 Croyden, 73
 Cunsly, 49
 Cynningston, 65
- D
- Deeping, 95
 Deirwald, 25
 Deva, 45. 53. 95. 120
 Dolande, 10
 Doncaster, 97
 Dorchester, 137
 Dornford, 94. 95
 Dover, 81
 Dowbridge, 99
 Dryfield, 25
 Dubræ, 120
 Dunstable, 61. 62
 Durnovaria, 25. 61. 123
 Durobrovæ, 65. 75
 Durolevum, 85. 86
 Drumbugh, 8. 9. 35
- E
- Eastcheap, 89
 Eastnesse, 26

Eburacum,

INDEX.

Eburacum, 24. 45. 79
 Eden, 35
 Edenburrugh, 35
 St. Edmondsbury, 92
 Ethelbury, 14
 Etocetum, 57
 Exceter, 138
 Exning, 92

F

Faseley-bridge, 57
 Fosse-way, 85. 101. 102. 130.
 134
 Four Crosses, 57. 58

G

Gabrosentum, 2
 Gainstrop, 130
 Gallacum, 61
 Gallava, 105
 Garenton, 101
 Gatton, 71
 Gebrin, 116
 Glanibenta, 117
 Glanoventa, 105. 120
 Glendale, 116. 117
 Glevum, 1. 3. 104. 130
 Glotta, 3
 Gloucester, 104. 129
 Gobannium, 128
 Godmanchester, 93

Godmundigabam, 25
 Grantchester, 92
 Guenedotia, 53 54

H

Hamstede, 64
 Hanbam, 132
 Haverill, 111
 Helecester, 44
 St. Helens Ford, 17. 43
 Hendinas, 56
 Henbam, 92
 Henley, 106
 Hermin-street, 14
 Hertford, 62
 Hibberstow, 130
 High Cross, 59
 Hogmagog Hills, 93
 Huntington, 93. 128
 Hunwick, 10
 Hyth, 85

I

Icenimagni, 110
 Icburrugh, 92
 Ickeltun, 92
 Ikenild-street, 109
 Ikenthrop, 109
 Ikenworth, 109
 Ingar Stone, 90
 Ingleburrugh Hill, 119

Ifana-

INDEX.

Ifanavatia, 108
 Ifca Silurum, 95
 Ifurium, 13. 39. 85
 Ituna, 32. 33

K

Kenchester, 128
Kendale, 40
Kennett, 134
Kingstone, 24. 66. 71. 72
Kinton, 65
Knarborough, 17

L

Lactodorum, 99. 108
Lambbitb, 65. 86
Lagentium, 45. 97
Lanvetblyng, 55
Lartington, 40
Lavatra, 36. 61
Lead Cross, 73. 75
Legeolium, 17. 108
Leighton-stone, 90. 116
Leicester, 100. 130
Lemanæ, 85. 121
Leming, 13. 85
Lemington, 85
Lenbam, 76. 85
Lilburne, 99
Lincoln, 96. 130
Linton, 111

Litchfield, 58
Littleburrough, 96
Logher, 125
Lolefworth, 28
Londinium, 14. 27. 64. 69. 72.
 &c. 79. 89. 91. 120. 121.
 125. 135
Loughburrough, 101
Lowther, 7
Luguvallium, 36. 79
Lyme, 84

M

Magintum, 62
Magna, 36. 40
Maiden Bower, 61
Maiden Castle, 61
Maiden Way, 61
Maidston, 75
Mainturog, 55
Maldon, 113
Mancastle, 48
Mancester, 59
Manchester, 48
Manduessedum, 100
Mardike, 4
Martinsall-hill, 134
Meansborough, 110
Meanstoke, 110
Mediomanum, 55
Meivod, 55
Mile-end-green, 90

Muri-

INDEX.

- Muridunum, 121
- N
- Neath, 125
 Neomagus, 64. 65. 73. 74.
 75
 Newberry, 130
 Newington, 86.
 Newport, 56
 Newton, 44
 Nottingham, 95. 96
- O
- Offord, 94
 Oldbury, 132
 Oldford, 116
 Old Town, 128
 Olecana, 17
 Okenyate, 57
 Ottely, 95
 Overburrough, 119
 Overton, 102
- P
- Pansford, 111
 Patrington, 26
 Paunton, 102
 Pencriage, 57
 Perith, 39. 40
 Petuaria, 24. 25. 123
- Pontoise, 76
 Portgate, 117
 Portus adurni, 36
 Portus Magnus, 110
 Præfidium, 127
 Prætorium, 24. 112
- Q
- Quarendon, 101
- R
- Radnor, 127
 Ratae, 101
 Redbourne, 62
 Redwinter, 111
 Reginum, 103
 Regium, 103
 Regnum, 135
 Reigate, 74
 Ribblechester, 119. 120
 Richburrough, 4. 77
 Rincwood, 103
 Ritupæ, 45. 78. 125
 Rochester, 6. 76
 Rookby, 41
 Rowton, 56
 Rumabo, 6
 Rushbury, 127
 Rye, 74
- Salisbury,
- Z

INDEX.

S

Salisbury, 137
Salkeld, 39
Saltwood, 85. 86
Samesbury, 119
Scalby Castle, 33
Seaton, 125. 137
Segontium, 56. 121. 136
Serviodurum, 103
Sevennock, 95
Seversho, 20
Shedy Camps, 112
Shields, 9
Silbury, 134
Sorbiodunum, 103
Southampton, 104
Southwark, 65
Speen, 106. 130
Spinæ, 106
Spittle Fields, 27
Spittle in the Street, 130
Stanes, 66
Stanford, 94. 95
Stanwicks, 10
Stonar, 77
Stonehenge, 39
Stowting, 86
Stoney Stratford, 60
Strettham, 73
Stretton, 57. 58
Stutfall Castle, 85

Sulloniaca, 89. 64. 108
Sylchester, 136

T

Tadcaster, 44
Tæsbrough, 109
Tamesa, 72
Thettford, 110
Thornbrough, 13
Tin Sylwy, 131
Towcester, 99
Trajectus, 131. 132
Tripontium 108
Tynwell, 95

V

Vallum, 5
Varia, 25
Udeckester, 129
Vecta, 104
Venonæ, 99. 108
Venta Silurum, 132
Verteræ, 40. 98
Verolanium, 62. 63. 66
Vindogladia, 103
Vindolana, 10
Vindomis, 106. 121. 122
Vindovaria, 25
Viroconium, 56
Voreda, 37. 40. 45
Urioconium, 57. 121

Walden,

INDEX.

W

Walden, 91. 92. III. III. 113.
 115.
Wall, 58
Wallenford, 106. 107
Wallsend, 10
Walmsford, 94
Walwick, 117
Wath, 13
Wattling-street, 64. 69. 89
Weedon, 59
Westbury, 134
Westmonasterium, 64. 65. 69.
Wetherby, 18. 97. 43. 45.
Whellep Castle, 118
Whitley, 117
Wighton, 25
Wigornia, 127
Wigton, 37
Willoughby, 101. 102

Wimblestone, 71
Wimbourn, 103. 137
Winchfield, 135
Windslade, 135
Windsore, 135
Winkfield, 135
Winston, 10
Wintchester, 104. 106
Winton, 103
Wintringham, 130
Witham, 91. 95. 115
Woodchester, 129
Woodcote, 71. 73
Worcester, 127
Writtle, 91. 115
Wroxcester, 56. 127
Wulpit, 110

Y

Yanbury, 93

Errata Typographica.

IN *Præfat.* p. 11. l. 19. lege difficiliorem. p. X. post nostri *insere sunt*. P. 6. l. 8 pro *Bi-*
ampton l. Brampton. in Inscriptioe l. INSTITUERUNT. P. 11. l. 3. l. *CATA-*
RACTONI. p. 12. l. 18. l. *divisum.* p. 18. l. 11. l. *inventus.* l. 15. pro *quæ l. quem.* p.
 20. l. 3. pro *ut non l. non ut.* p. 31. l. 2. l. *Boulness.* p. 35. l. ult. l. *scripsisse.* p. 36. *in mar-*
gine pro in Massa, l. in Masia l. 18. l. notitia. p. 39. l. 28. l. *instituto.* p. 40. l. 10. l. *circiter*
 p. 41. l. ult. l. *effossa.* p. 45. l. 5. l. *milliariumq;* p. 51. *in inscript. l. CAE.* p. 56. l. ult. l. *viciniâ*
 p. 57. l. 2. post *Xlocona insere (;)* p. 58. l. 3. l. *quodammodo.* p. 63. l. 2. pro *quam l. quod.* p. 64. l. 4. l.
insistam. p. 65. l. 10. l. *Durobrovis.* p. 74. l. 7. pro *V. l. v.* p. 75. l. 19. pro *ceu bis l. seu.* p. 100 post *Brit-*
tonum dele (.) p. 101. l. 20. l. *Wolds.* l. 30. l. *comparent* p. 105. l. 28. l. *Glanoventa.* p. 120. l. 5.
 l. *Silentium.* l. 14. l. *illud.* p. 130. l. 4. l. *Durocorinio.* p. 135. l. 26. post *sapiunt dele (.)*
 p. 132. l. 7. l. *stabunt.* p. 138. l. 7. l. *illudque.* p. 147. l. 6. ad *Procolitiferatur Colerton.*
 l. 12. post *Gallana insere (.)*

*Books Printed for Maurice
Atkins at the Golden Ball
in St. Paul's Church-yard.*

- M**R. Colliers great Historical Geographical &c. Dictionary 2 Vol. Fol.
-----His Supplement to the same Fol.
-----His Ecclesiastical History of Great Britain 2 Vol. Folio.
-----His Moral Essays in Four Parts 8vo.
Dr. Harris's Lexicon Technicum 2 Vol. Folio.
Dr. Hammonds Paraphrase and Annotations upon the New Testament Folio.
Bishop Hopkins's Works collected into one Volume in Folio.
Bishop Taylors Life of Christ and Dr. Caves Lives of the Apostles Folio.
-----His Rules for Holy Living and Holy Dying 8vo.
-----His Golden Grove or Guide to Devot. 8vo.

Sir Rich. Wisemans Eight Chirur. Treat. Fol.
 Mr. Stephen Charnocks Works 2 Vol. Fol.
 Index Villariz or an exact Register of all the
 Cities Market Towns in E. and W. Fol.
 Mr. Jeakes's Compleat Body of Arithm. Folio.
 Monsr. Danet's Dict. of the Greek and Roman
 Antiquities 40. with Cuts.
 The Tracts of the Rev. Mr. J. Kettlewell 40.
 Puffendorfs History of Europe 8vo.
 Of Asia Africa and America 8vo.
 Dr. Goodmans Conference 3 Parts 8vo.
 -----His Penitent pardoned with Cuts 8vo.
 Bishop Patrick's Devout Christian 120.
 -----His Singing Psalms 120.
 -----His Christian Sacrifice 120.
 -----His Book for Beginners or a help to Young
 Communicants 240.
 -----His Truth of the Christian Religion from
 the Latin of Grotius 8vo.
 Bishop Fleetwoods Discourse of Education 120.
 The Countess of Mortons daily Exercise 240.
 Reflections upon Ridicule or what it is that
 makes a Man ridiculous and the means to
 avoid it. in 2 Parts 8vo.
 The Hist. of the Bucaniers of America from their
 first Original to this Time with Cuts 8vo.
 -----Of Lapland Writ. in Lat. by J. Scheffer 8vo.

The Gazzeteer or News-mans Interpreter 2
Parts 120,

Terence
Ovid Metam.
---Epistolarum } In Usum Delphini.
Juvenal
Cæsar's Comment }

Ovid Fastorum Var. 8vo.

Sophocles Gr. and Lat. p. Johnson 80.

Æsop. Greek and Latin 120.

Xenophon Greek and Latin 8vo.

Gregory's Nomenclatura 8vo.

Electa Majora ex Ovidio &c.

Electa Minora ex Ovidio &c.

Decerpta ex Ovidio &c.

Willimots Particles 8vo.

Phædrus p. John 8vo.

Uptons Fabularum Delectus

Dyonisius de structura Orationis 80.

Castelio's Latin Testament 120.

Catechismus Greek and Latin 8vo.

The Greek Grammar construed 120.

An Histor. Geograph. Genealog. Dictionary in
the same Method as the Gazzeteer 120.

Father Symon's Crit. Hist. of the New Test. 40.

Homeri Illias 8vo.

Cantab.

Demosthenis Orationes Selectæ 120.

Latin Common Prayer 120.

Busby's Greek Grammar 8vo.
 Græcum Testamentum
 Quintus Curtius 120.
 Martial 120.
 Dyonisius Mundi Descriptio 120.
 Juvenal & Persius 120.
 Græcorum Epigrammatum 120.
 C. Nepos 120.
 Helvici Colloquia 120.
 Syntaxis Erasmi
 Cæsar's Commentaria 120. absque notis
 Virgil 120. *Cantab.*
 ---Horace 240.
 A Treatise of Salvation 120.
 Tryons Letters Domestick and Forreign 8vo.
 Compleat Mendicant 8vo.
 Country Gentlemans Vade Mecum 8vo.
 Dr. Clegat on the 6th. Chapter of St. John 8vo.
 Kettlewell's Companion for the persecuted 120.
 The Life of Leopold Emperor of Germany 80.
 Manly's History of the Rebellions in England
 Needhams Treatise of Consumptions 120.
 History of the Persecutions in France
 Wings Heptarchia Mathematica
 Gregory's Sermons 8vo.
 Leeds against Johnsons Grammatical Comment.
 Leyborns Panarithmologia 120.
 Tres Libri Salomonis carmine Lat. redditi 8vo.

A compleat History of *Europe*; from the
Treaty of *Nimeguen* 40.
Boyer's Wife and Ingenious Companion, *Fr.*
and *Eng.* 80.
Glossographia Anglicana nova; Or, A Dictio-
nary of Hard Words
Morer, of the *Lord's Day*, 80.
----- His Sermons, 80.
----- Of Adultery and Divorce, 80
Dr. Maurice of Episcopacy, against *Clarkson*, 80
The Lives of the Ancient Philosophers 8vo.
Magellans History of China 8vo.
The Christian indeed 2 Parts 8vo.
The Poor Mans Phisitian and Surgeon 120.
The Life of Mr. Thomas Firmin 8vo.

